

ပြည်ထောင်စုသမ္မတမြန်မာနိုင်ငံတော်အစိုးရ
စိုက်ပျိုးရေး၊ မွေးမြူရေးနှင့်ဆည်မြောင်းဝန်ကြီးဌာန
ကျေးလက်ဒေသဖွံ့ဖြိုးတိုးတက်ရေးဦးစီးဌာန
လွိုင်ကော်-ရှားတောမြို့နယ်



လူထုဗဟိုပြုစီမံကိန်း

National Community Driven Development Project



ကျေးရွာဖွံ့ဖြိုးရေးအစီအစဉ် (၂၀၁၇-၂၀၁၈)

Village Development Plan(VDP)

လွိုင်ကော်မြို့နယ်၊ နွားလပိုးကျေးရွာအုပ်စု၊ လင်ဖုံလေး(အထက်)ကျေးရွာ

မာတိကာ

အကြောင်းအရာ	စာမျက်နှာ
၁။ မြို့နယ်ပြင်မြေပုံ	၃
၂။ အုပ်စုမြေပုံ	၄
၃။ အုပ်စုတွင်ပါဝင်သောကျေးရွာများစာရင်း	၅
၄။ ကျေးရွာသမိုင်းကြောင်း(ကျေးရွာအခြေခံအချက်အလက်များ)	၆
၅။ လူထုပူးပေါင်းပါဝင်သော လူမှုဆန်းစစ်ခြင်းနှင့်အကဲဖြတ်ခြင်းလုပ်ငန်းစဉ် (PSA/PRA) အကျဉ်းချုပ်ဇယား	၈
၆။ လူမှုရေး နှင့် အရင်းအမြစ်ပြင်မြေပုံ	၉
၇။ လူမှုရေး နှင့် အရင်းအမြစ်ပြင်မြေပုံသုံးသပ်ချက်	၁၀
၈။ ဥစ္စာနေကြွယ်ဝမှုအဆင့် သတ်မှတ်ချက်ပြပုံ	၁၁
၉။ ဥစ္စာနေကြွယ်ဝမှုအဆင့်သတ်မှတ်ချက်ဇယားသုံးသပ်ချက်	၁၂
၁၀။ ရာသီခွင်ပြဇယား	၁၃
၁၁။ ရာသီခွင်ပြဇယားသုံးသပ်ချက်	၁၄
၁၂။ အရင်းအမြစ် အသုံးပြုမှုနှင့်ထိန်းချုပ်မှု	၁၅
၁၃။ အရင်းအမြစ် အသုံးပြုမှုနှင့်ထိန်းချုပ်မှု သုံးသပ်ချက်	၁၇
၁၄။ ပင့်ကူအိမ်ပြပုံ (ကျား၊မ)	၁၈
၁၅။ ပင့်ကူအိမ်သုံးသပ်ချက် (ကျား၊မ)	၁၉
၁၆။ အဖွဲ့အစည်းချိတ်ဆက်မှုပြပုံ	၂၀
၁၇။ အဖွဲ့အစည်းချိတ်ဆက်မှုပြပုံသုံးသပ်ချက်	၂၁
၁၈။ ကော်မတီဝင်များစာရင်း	၂၂
၁၉။ ကျေးရွာအချက်အလက်များ (ပုံစံ-၁)	၂၄
၂၀။ စီမံကိန်းအချိန်ဇယား (ပုံစံ-၂)	၂၇
၂၁။ ကျေးရွာဖွံ့ဖြိုးရေးဦးစားပေးအစီအစဉ် (ပုံစံ-၃)	၂၈
၂၂။ အစည်းအဝေးမှတ်တမ်းများ	၂၉
၂၃။ ကဏ္ဍအလိုက်ဦးစားပေးဖွံ့ဖြိုးရေးလုပ်ငန်းစဉ်များ	၃၀
၂၄။ ဦးစားပေးလုပ်ငန်းများရွေးချယ်ခြင်းဇယား	၃၂
၂၅။ ကျေးရွာဖွံ့ဖြိုးရေးအစီအစဉ်ဆောင်ရွက်မှုမှတ်တမ်းဓာတ်ပုံများ	၃၃

လွိုင်ကော်မြို့နယ်မြေပုံ

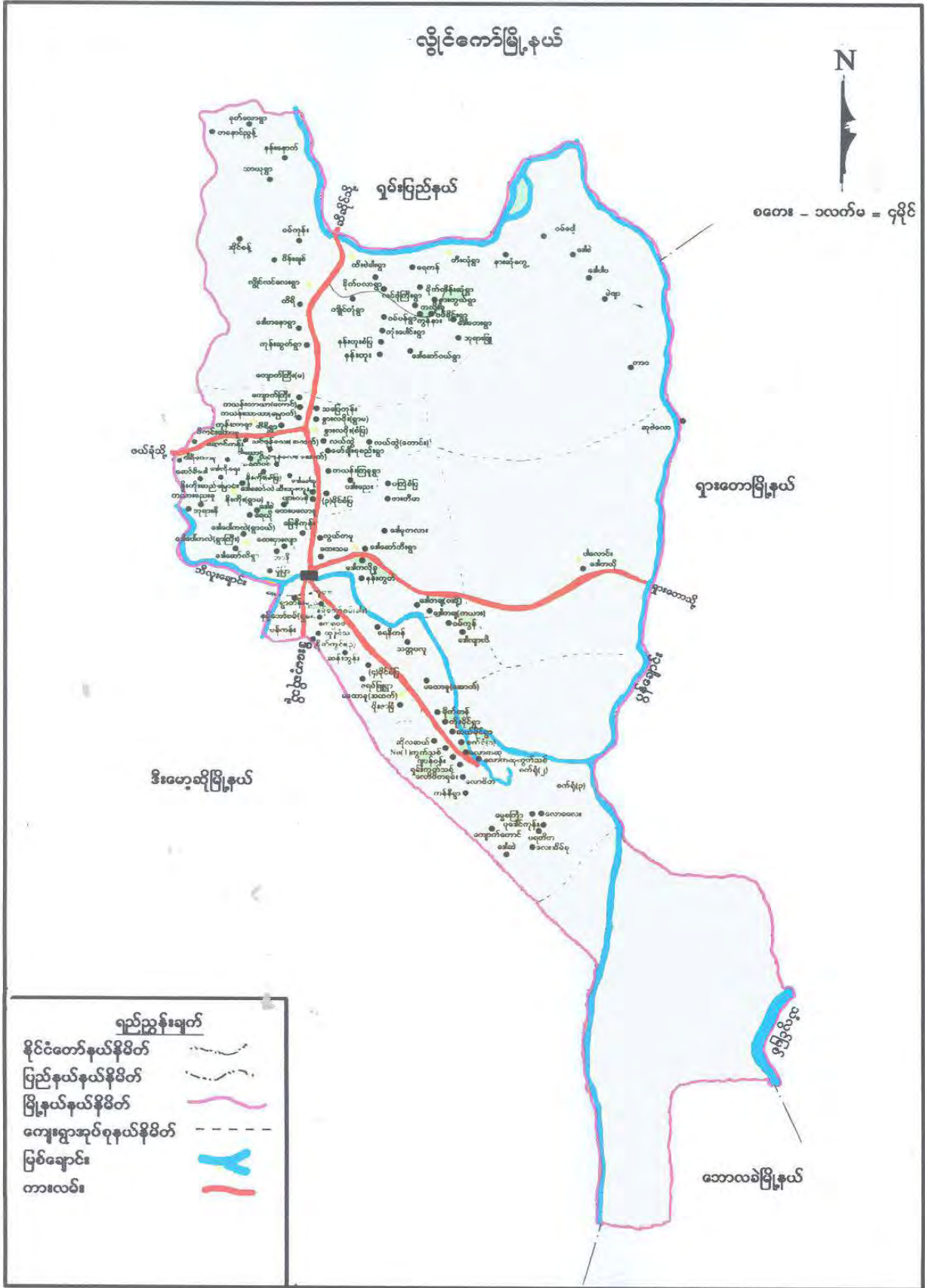

ကျေးရွာအုပ်စုမြေပုံ



လူထုဗဟိုပြုစီမံကိန်းမှ လူထုပူးပေါင်းပါဝင်သောနည်းဖြင့် ဒုတိယနှစ်စီမံကိန်း မိတ်ဆက်အစည်းအဝေး

(၂၀၁၇-၂၀၁၈) ခုနှစ်

ကျေးရွာအုပ်စုအမည်-နွားလဂိုး ကျေးရွာအမည်-လင်ဖုံလေး(အထက်) ရက်စွဲ.၁၉.၁၀.၂၀၁၇

၁။ ကျေးရွာသမိုင်းကြောင်း

လင်ဖုံလေးကျေးရွာသည်ကယားပြည်နယ်လွိုင်ကော်မြို့၏မြောက်ဘက်တွင်တည်ရှိပြီးနွားလဂိုးအုပ်စုတွင်ပါဝင်သောကျေးရွာဖြစ်သည်။ရွာ၏အနောက်ဘက်တွင်နီးကိုးစံပြ၊တောင်ဘက်တွင်ဒေါခေါ်ခူ ကျေးရွာတို့နှင့်ထိစပ်လျက်ရှိသည်။ကျေးရွာ၏ဧရိယာအကျယ်အဝန်းမှာ(၂)မိုင်ခန့် ရှိသည်။ကျေးရွာ၏သက်တမ်းမှာနှစ်ပေါင်း(၁၀၀)ခန့် ရှိပြီဖြစ်သည်။ကျေးရွာတွင်နေထိုင်ကြသောအိမ်ထောင်စုပေါင်း(၉၃)စုနေထိုင်ကြပြီးလူဦး ရေစုစုပေါင်း(၃၈၆)ဦးရှိသည်။ပအိုဝ်းလူမျိုးစုများသာနေထိုင်ကြပြီးဗုဒ္ဓဘာသာကိုသာကိုးကွယ်ကြသည်။ယခုလက်ရှိကျေးရွာတွင်အသက်အကြီးဆုံးဖြစ်သောအဖိုးဦးခင်သည်အသက်(၇)နှစ်သားအရွယ်တည်းကပင်ကျေးရွာကိုရောက်ရှိခဲ့ခြင်းဖြစ်သည်။ ထိုအချိန်သည်စစ်တပ်ကာလဖြစ်သည့်အတွက်ပေါ်တာဆွဲခေါ်မှုများရှိသောကြောင့်ထွက်ပြေးတိမ်းရှောင်ရာမှရောက်ရှိလာခဲ့ခြင်းဖြစ်ကြောင်းပြောကြားခဲ့သည်။ထိုသို့ရောက်ရှိစဉ်အချိန်တွင်လင်ဖုံလေး(ထက်)ကျေးရွာတွင်အိမ်ခြေ(၇)အိမ်ခန့် သာရှိပြီးထိုအချိန်တည်းကပင်လင်ဖုံလေး ကျေးရွာကိုအထက်ရွာနှင့်အောက်ရွာဟူ၍ခွဲခြားထားပြီးဖြစ်သည်။ယခုအချိန်တွင်အဖိုးဦးခင်၏အသက်မှာ(၈၇)နှစ်ရှိပြီဖြစ်သည်။ကျေးရွာတွင်နေထိုင်ကြသူများသည်စိုက်ပျိုးရေးကိုသာအဓိကလုပ်ကိုင်ကြသည်။ ကျေးရွာအတွင်းသို့(၂၀၀၅)ခုနှစ်တွင်UNDPအဖွဲ့အစည်းမှကျေးရွာတွင်မိုးရေလှောင်ကန်တစ်လုံးကိုတည်ဆောက်ပေးခဲ့ပါသည်။ကျေးရွာတွင်ကျန်းမာရေးဆေးပေးခန်းသီးသန့် မရှိပါ။လင်ဖုံလေး(အောက်)ရွာနှင့် ပေါင်း၍ကျန်းမာရေးဆေးပေးခန်းဖွင့်လှစ်ပေးထားပါသည်။WorldVisionအဖွဲ့အစည်းမှလည်းကျန်းမာရေးနှင့်ပတ်သက်ပြီးအသိပညာများလာရောက်ဖြန့်ဝေပေးခဲ့ပါသည်။ကျေးရွာတွင် သဘာဝထိန်းသိမ်းသစ် တာနှင့်ရေထွက်ပေါက်တစ်ခုရှိပါသည်။

မှတ်တမ်းတင်သူ
အမည် - ဒေါ်အိအိထွန်း
ရာထူး - လူထုစည်းရုံးရေးမှူး

ကျေးရွာအုပ်စုတွင် ပါဝင်သော ကျေးရွာများစာရင်း

စဉ်	ကျေးရွာအုပ်စုအမည်	ကျေးရွာအမည်	မှတ်ချက်
၁။	နွားလဝိုး	လင်ဖုံလေး(အထက်)	
၂။	နွားလဝိုး	လင်ဖုံလေး(အောက်)	
၃။	နွားလဝိုး	ဒေါ်ခေါ်ခူ	
၄။	နွားလဝိုး	မြေနီကုန်း	
၅။	နွားလဝိုး	ထေးပလော်ခူ	
၆။	နွားလဝိုး	မော်ချီးစုစည်း	
၇။	နွားလဝိုး	(၃)မိုင်ပကြံစံပြ	
၈။	နွားလဝိုး	ထီးသူးကူး	
၉။	နွားလဝိုး	ပျားကနဲ	
၁၀။	နွားလဝိုး	နွားလဝိုးရွာမ	
၁၁။	နွားလဝိုး	ကယန်းကြူ	
၁၂။	နွားလဝိုး	ပဒီးညေး	
၁၃။	နွားလဝိုး	လွယ်ထွဲရွာဟောင်း	
၁၄။	နွားလဝိုး	လွယ်ထွဲရွာသစ်	
၁၅။	နွားလဝိုး	ထီရိ	
၁၆။	နွားလဝိုး	ကယန်းသာယာတောင်	
၁၇။	နွားလဝိုး	ကယန်းသာယာမြောက်	
၁၈။	နွားလဝိုး	ကျောက်ကြီးတောင်	
၁၉။	နွားလဝိုး	နွားလဝိုးစံပြ	
၂၀။	နွားလဝိုး	အောင်သပြေကုန်း	

လူထုပူးပေါင်းပါဝင်သောလူမှုဆန်းစစ်ခြင်းနှင့်အကျိုးဖြစ်ထွန်းခြင်း လုပ်ငန်းစဉ် (PSA/PRA) အကျဉ်းချုပ်ဇယား

စဉ်	အကြောင်းအရာ	ရက်စွဲ	ဦးတည်အုပ်စု	တက်ရောက်သူ			အဓိကဆွေးနွေးချက်များ
				ကျား	မ	ပေါင်း	
၁	လူမှုရေးအရင်းအမြစ် စံပြမြေပုံ (social Map/ Resource Map)	၂၀၁၆.၀၃.၁၀	ရပ်မိ၊ရပ်ဖ ကော်မတီဝင်များ	၃၂	၂၄	၅၆	အိမ်အမျိုးအစားများ၊အခြေခံ အဆောက်အဦများ၊လမ်းပန်း ဆက်သွယ်ရေးအခြေအနေ၊ လယ်ယာမြေမြစ်ချောင်း၊ ရေတွင်း၊ရေကန်သစ်တောများ
၂	ဥစ္စာနေကြွယ်ဝမှု အဆင့်သတ်မှတ်ချက် (Wealth Ranking)	၂၀၁၆.၀၃.၁၀	ချမ်းသာ၊ အလယ်အလတ်၊ နွမ်းပါးအုပ်စု	၃၂	၂၄	၅၆	ကျေးရွာလူမှုစီးပွားအုပ်စုများ၊ ခွဲခြားသတ်မှတ်နိုင်ရေးအတွက် အခြေခံစံနှုန်းများသတ်မှတ်ခြင်း ကျေးရွာသားများနှင့်အများသ ဘောတူခွဲခြားသတ်မှတ်ခြင်း
၃	ပိုင်ဆိုင်မှုသုံးသပ်ခြင်း	၂၀၁၆.၀၃.၁၀	ကော်မတီဝင်၊ အမျိုးသမီး၊ အမျိုးသားများ	၃၂	၂၄	၅၆	အမျိုးသမီးနှင့် အမျိုးသားများ ပိုင်ဆိုင်ပြီး ထိန်းချုပ်ထားသည့် ပု ပိုင်ဆိုင်မှု(သို့) အရင်းအမြစ် များကို သုံးသပ်ခြင်း
၄	ရာသီခွင်ပြက္ခဒိန် Seasonal Calender	၂၀၁၆.၀၃.၁၀	ကော်မတီဝင်၊ အမျိုးသမီး၊ အမျိုးသားများ	၃၂	၂၄	၅၆	ရာသီဥတု၊စိုက်ပျိုးသီးနှံများ၊ လယ်ယာလုပ်ငန်းများ၊ ဝင်ငွေထွက်ငွေ၊မွေးမြူ ရေးလုပ်ငန်းများ၊
၅	ပင့်ကူအိမ်ကွန်ယက် (Spider Web)	၂၀၁၆.၀၃.၁၀	အမျိုးသား၊ အမျိုးသမီးများ	၃၂	၂၄	၅၆	အမျိုးသား၊အမျိုးသမီးများ ဘဝတန်းတူအခွင့်အရေးရရှိမှုနှင့်မ ရရှိသည့်အကြောင်းအရင်းများ
၆	အဖွဲ့အစည်းချိတ်ဆ ဆက်ပုံ(Venn Diagram)	၂၀၁၆.၀၃.၁၀	ကျေးရွာလူမှုဖွံ့ဖြိုးရေး ရအဖွဲ့အုပ်ချုပ်ရေး အဖွဲ့၊ကျေးရွာ စီတောက်အဖွဲ့	၃၂	၂၄	၅၆	ကျေးရွာတွင်ရှိအဖွဲ့အစည်းများ နှင့်ဖွံ့ဖြိုးရေးလုပ်ငန်းအတွက်ချိ ချိတ်ဆက်ဆောင်ရွက်လုပ်ကိုင်မှု

ကျေးရွာ၏ လူမှုရေးအရင်းအမြစ်ပြုမြေပုံ ရေးဆွဲခြင်း

မြို့နယ် ..လွိုင်ကော် ကျေးရွာအုပ်စု ..နားလဝါး ကျေးရွာ လင်ဖုံလေး(အထက်)ရက်စွဲ ..၁၉.၁၀.၂၀၁၇



ပါဝင်ဆွေးနွေးသူ -

ကျား - ၃၂

မ - ၂၄

8

မှတ်တမ်းတင်သူ

အမည် - ဒေါ်အိအိထွန်း

ရာထူး - လူထုစည်းရုံးရေးမှူး

ကျေးရွာအရင်းအမြစ်ပြုပြင်ဆေးရေးသုံးသပ်ချက်

လင်ဖုံလေးကျေးရွာသည်လွိုင်ကော်မြို့နယ်၊နွားလရိုးကျေးရွာအုပ်စုတွင်ပါဝင်သောကျေးရွာတစ်ရွာ ဖြစ်ပါသည်။လွိုင်ကော်မြို့နှင့်(၁၂)မိုင်အကွာတွင်တည်ရှိပါသည်။လွိုင်ကော်မြို့နှင့်လင်ဖုံလေးကျေးရွာကို ဆက်သွယ်ရာလမ်းမှာကတ္တရာလမ်းမကြီးနှင့်ကျောက်ချောလမ်းအနည်းငယ်ဖြစ်ပြီးကျေးရွာ၏အနောက် ဘက်တွင်နီးကီးစံပြကျေးရွာတောင်ဘက်တွင်ဒေါ်ခေါ်ခူကျေးရွာတို့နှင့်ထိစပ်လျက်ရှိပါသည်။ကျေးရွာတွင် အိမ်ခြေပေါင်း(၉၃)အိမ်ရှိပြီးလူဦးရေကျား(၁၇၉)ဦး၊မ(၂၀၇)ဦးစုစုပေါင်း(၃၈၆)ဦးရှိပါသည်။ကျေးရွာတွင် ပအိုဝ်းလူမျိုးစုတိုင်းရင်းသားများအများစုနေထိုင်ကြပြီးတရွာလုံးပုဒ္ဒဘာသာကိုကိုးကွယ်ကြပါသည်။စိုက်ပျိုး ရေးလုပ်ငန်းဖြင့်အသက်မွေးဝမ်းကြောင်းပြုကြသည်။အဓိကစိုက်ပျိုးရေးသီးနှံများမှာစပါး၊ပြောင်းများဖြစ်ပြီး အခြားပင်များကိုလည်း စိုက်ပျိုးကြပါသည်။ မွေးမြူရေးလုပ်ငန်း လုပ်ကိုင်ကြသော သူများလည်းရှိပါသည်။ မိုးရေကိုအဓိကမှီခိုပြီးစိုက်ပျိုးကြရသည့်အတွက်မိုးနည်းသောနှစ်သီးနှံအထွက်နှုန်းကောင်းမွန်မှုမရှိပါ။ တောင်ယာ ၊လယ်ယာများရိတ်သိမ်းပြီး သောအချိန်နောက်ပိုင်းတွင်အလုပ်အကိုင်များရှားပါးလေ့ ရှိပြီးလက်မှုလုပ်ငန်းများ၊လက်သမား၊ပန်းရံနှင့်နေ့စားလုပ်သားများအဖြစ်ဝင်ရောက်လုပ်ကိုင်ကြကာဝင် ငွေများရှာ ဖွေလေ့ရှိသည်။

ကျေးရွာတွင်းရှိ လမ်းများမှာ ကျောက်ချောလမ်းနှင့် မြေသားလမ်းများဖြစ်ပြီး မိုးရာသီချိန်တွင် မြေသားလမ်းများမှာသွားလာရခက်ခဲပါသည်။ကျေးရွာရေရရှိရေးအတွက်ရေလှောင်ကန်များကို (န.တ.လ) အဖွဲ့အစည်းမှတည်ဆောက်ပေးထားသည်။ကျေးရွာတွင်းလမ်းများသည်ယခင်ကမြေသားလမ်းများ ဖြစ်ပြီး သွားလာရခက်ခဲခဲ့သော်လည်း ၂၀၁၇ခုနှစ်တွင်မြေသားလမ်းအချို့ကို(န.တ.လ)အဖွဲ့အစည်းမှကျောက် ချောလမ်းခင်းခြင်းကိုအကောင်အထည်ဖော်လုပ်ဆောင်ပေးခဲ့သောကြောင့်ယခုအခါသွားလာရအဆင် ပြေလာခဲ့ပါသည်။ထို အပြင်UNDPအဖွဲ့အစည်းမှ(၂၀၀၅)ခုနှစ်တွင်မိုးရေလှောင်ကန်တစ်လုံးကိုတည် ဆောက်ခဲ့ပါသည်။လင်ဖုံလေးကျေးရွာရှိကျေးရွာသူ၊ရွာသားများသည်ကျေးရွာတွင်းကျန်းမာရေးပြဿနာ များအတွက်လင်ဖုံလေးအောက်ရွာနှင့်ပေါင်းစပ်ပြီးကျန်းမာရေးဌာနခွဲတစ်ခုကိုဖွင့်လှစ်ပေးထားသည်။ကြီး မားသောကျန်းမာရေးပြဿနာများကိုလွိုင်ကော်မြို့ပြည်သူ့ဆေးရုံတွင်သာဆေးကုသမှုခံယူလေ့ရှိသည်။ ကျေးရွာတွင်ပညာရေးဖွံ့ မှုကောင်းမွန်ပြီးပညာတတ်လူငယ်များလည်းရှိပါသည်။အစိုးရဌာနများ တွင်တာ ဝန်ထမ်းဆောင်နေသောပညာတတ်များလည်းရှိပါသည်။ကျေးရွာအတွင်းတွင်မူလတန်းလွန် ကျောင်း တစ်ကျောင်းကိုအောက်ရွာနှင့်ပေါင်းစပ်ပြီးအစိုးရဌာနမှဖွင့်လှစ်ပေးထားသည်။လင်ဖုံလေးကျေးရွာ သည် စည်းလုံးညီညွတ်မှုရှိပြီးပူးပေါင်းပါဝင်မှုအားကောင်းသောကျေးရွာဖြစ်ပြီးကျေးရွာဖွံ့ဖြိုးရေးလုပ်ငန်းများ ကို ယခင်ကတည်းကပင်ကိုယ်ထူကိုယ်ထလုပ်ဆောင်ခဲ့သောကျေးရွာဖြစ်ပါသည်။ကျေးရွာရှိ အမျိုးသား များသည် ကျေးရွာ၏ ဘာသာရေး၊ လူမှုရေး ၊ ရပ်ရေး ရွာရေး ကိစ္စများဆောင်ရွက်ရာတွင် အမျိုးသမီးများကိုထိန်းချုပ်ထားခြင်းမရှိပဲတစ်ရွာလုံးတိုင်ပင်ဆွေးနွေးကြကာအတူတကွတက်ညီလက်ညီ ဆောင်ရွက်လေ့ ရှိကြပါသည်။

ဥစ္စာနေအဆင့် ခွဲခြားမှု စံနမူနာပုံစံ

မြို့နယ် ..လွိုင်ကော် ကျေးရွာအုပ်စု . နွားလဝါး ကျေးရွာ ..လင်ဖုံလေး(အထက်) ရက်စွဲ ၁၉.၁၀.၂၀၁၇

အမျိုးအစား	သတ်မှတ်ချက်/ညွှန်းကိန်းများ	အိမ်ထောင်စု အရေးအတွက်	ရာခိုင်နှုန်း
ချမ်းသာအဆင့်	<u>တိုက်အိမ်၊ကား၊ထော်လဂျီ၊လယ်ယာ(၁၀)ဧက</u> <u>အထက်၊ဆိုင်ကယ်၊TV၊ကိုင်းရှည်</u>	<u>၁၀</u>	<u>၁၁%</u>
အလယ်အလတ်အဆင့်	<u>ပျဉ်ထောင်အိမ်၊လယ်ယာပိုင်ဆိုင်ပျမ်းမျှ(၅)ဧက</u> <u>နွား၊ထော်လဂျီ၊ကိုင်းရှည်၊TV စက်ဘီး၊ဆိုင်ကယ်</u>	<u>၂၈</u>	<u>၃၀%</u>
ဆင်းရဲ/နွမ်းပါးအဆင့်	<u>ထရံကာ၊သက်ကယ်မိုး၊စက်ဘီး၊ဆိုင်ကယ်၊</u> <u>လက်လုပ်လက်စား၊ လယ်ယာမြေပိုင်</u> <u>ဆိုင်မှုပျမ်းမျှ(၂)ဧက</u>	<u>၅၅</u>	<u>၅၉%</u>
စုစုပေါင်းအိမ်ထောင်စု		<u>၉၃</u>	<u>၁၀၀%</u>

ပါဝင်ဆွေးနွေးသူ

ကျား-၃၂

မ - ၂၄

မှတ်တမ်းတင်သူ

အမည် -ဒေါ်အိအိထွန်း

ရာထူး -လူထုစည်းရုံးရေးမှူး

ဥစ္စာနေ ကြွယ်ဝမှု ဆွေးနွေးသုံးသပ်ချက်

လင်ဖုံလေးကျေးရွာ၌ အိမ်ထောင်စုအရေအတွက် (၉၃)စုရှိပြီးကျေးရွာ၏ ပိုင်ဆိုင်မှု ဥစ္စာနေကို ကြည့်၍ အဆင်ပြေဆုံးအိမ်ထောင်စုအလယ်အလတ်အိမ်ထောင်စု၊ နွမ်းပါးသည့်အိမ်ထောင်စုဟူ၍ခွဲခြားလေ့လာနိုင်သည်။ အဆင်ပြေဆုံးအိမ်ထောင်စုဟု သတ်မှတ်နိုင်သည့် အိမ်ထောင်စု အရေအတွက် (၁၀)စုခန့်ရှိပြီး စပါးသီးနှံနှင့်တောင်ယာစိုက်ပျိုးခြင်းကို အဓိက စိုက်ပျိုးလုပ်ကိုင်သည်။ လယ်မြေဧက(၅)ဧကနှင့် အထက်စိုက်ပျိုးလုပ်ကိုင်နိုင်ကြပြီး တစ်နှစ်တာရရှိသောဝင်ငွေသည် တစ်နှစ်တာ စားဝတ်နေရေးအတွက် လုံလောက်မှုရှိသည့်အပြင် အခြားသော အသုံးစရိတ်များအတွက်လည်း ပုံမှန်သုံးစွဲနိုင်သည့် အနေအထားတွင်ရှိသည်။ ကိုယ်ပိုင်လယ်ယာမြေဖြင့် လုပ်ကိုင်စားသောက်နိုင်ခြင်း၊ လုပ်ငန်းသုံး ကိရိယာများကိုလည်း ငှားရမ်းအသုံးပြုသည့်စက်များမရှိဘဲကိုယ်ပိုင်စက်များဖြင့်သာအသုံးပြုကြသဖြင့်ကုန်ကျစရိတ်လည်းနည်းသည်။ အလယ်အလတ်အိမ်ထောင်စုဟု ခေါ်ဆိုနိုင်သောအိမ်ထောင်စု အရေအတွက်(၂၈)စု ခန့်ရှိပြီး လယ်ယာမြေ(၃)ဧကနှင့်အထက် လယ်ယာ စိုက်ပျိုးရေးကို လုပ်ကိုင်နိုင်ကြပြီး တစ်နှစ်တာရရှိသော ဝင်ငွေသည် တစ်နှစ်တာ မိသားစု စားဝတ် နေရေးကို ဖူလုံမှုမရှိပေ။ ၎င်းတို့၏ စိုက်ပျိုးရေးလုပ်ငန်းကို အရင်းအနှီးများစွာဖြင့်ရင်းနှီးကြရပြီးသီးနှံထွက်သည့်အခါအထွက်နှုန်းလျော့ခြင်းများ၊ ဈေးကွက်မရှိမှုများနှင့် ကြုံရသည့်နှစ်များတွင် တစ်နှစ်ပတ်လုံး စားဝတ်နေရေး ခက်ခဲကြရသည်။ လယ်ယာလုပ်ငန်းပြီး၍ အခြားသော သီးနှံများ စိုက်ပျိုး လုပ်ကိုင်ခြင်း မရှိပါက ပုံမှန်ဝင်ငွေများမရှိသဖြင့် မိမိတို့၏ စားဝတ်နေရေးကိုလည်း ပိုမိုခက်ခဲစေသည်။ နွမ်းပါး (ဆင်းရဲ)သည့် အိမ်ထောင်စုအရေအတွက်အားဖြင့် (၅၅)အိမ်ထောင်စုခန့်ရှိပြီး လယ်ယာဧက အနည်း ငယ်ပိုင်ဆိုင်မှုရှိကာ စိုက်ပျိုးလုပ်ကိုင်သူများ ရှိပြီး အချို့အိမ်ထောင်စုများသည်လည်း လယ်ယာပိုင်ဆိုင်မှု မရှိကြပေ။ ကိုယ်ပိုင်လယ်ယာမြေမရှိသဖြင့် နေ့စားလိုက်ခြင်းနှင့် လုပ်ကိုင်ကြပြီး စားဝတ်နေရေး အတွက်မှာမူ ပုံမှန်အဆင်ပြေမှုရှိသော်လည်း အခြားသောကုန်ကျစရိတ်များအတွက်နှင့်အရေးပေါ်ဖြစ်လာနိုင်သောကိစ္စရပ်များအတွက်ကုန်ကျစရိတ်များကိုမတတ်နိုင်ကြချေ။ စားဝတ်နေရေးအတွက်အဓိကလုပ်ကိုင်စားသောက်ကြရသည်။ ထို့ကြောင့်အချို့အိမ်ထောင်စုများအငှားလယ်လုပ်ကြပြီးအပိုဝင်ငွေများရရှိအောင်လုပ်ကိုင်ကြသည်။ လယ်ယာ သုံးပစ္စည်းများ မရှိသဖြင့် ၎င်းအိမ်ထောင်စုများ အတွက် ငှားရမ်းစရိတ်များ ပိုမိုကုန်ကျသည်။ လယ်ယာပြီးချိန်တွင်လည်း စပါးအထွက်နှုန်း ကောင်းလျှင် ကောင်းသလို လယ်ပိုင်ရှင်အား ပြန်လည်ပေးကြရသည်။ သို့သော်လည်း တစ်နှစ်တာ စားဝတ်နေရေး အတွက်ကိုမူ ဖူလုံမှုမရှိပေ။ တစ်နှစ်တာစားဝတ်နေရေးမဖူလုံခြင်းမှာ လယ်ယာလုပ်ငန်းအတွက် ရင်းနှီး ရသော ကုန်ကျစရိတ် များပြားခြင်း ၊ ရာသီဥတုဖောက်ပြန်မှုများကြောင့် သီးနှံအထွက်နှုန်းလျော့ခြင်း၊ သီးနှံအထွက်နှုန်းကောင်းသောနှစ်များတွင်မူဈေးကွက်မရှိခြင်း၊ လယ်ယာလုပ်ငန်းသိမ်းပြီးသည်နှင့်ပုံမှန်ဝင်ငွေများရရှိနိုင်သောအလုပ်အကိုင်အခွင့်အလမ်းများနည်းပါးခြင်းတို့ကြောင့် ဖြစ်သည်။

ရာသီခွင်ပြကွဲဒိန်

ရာသီခွင်ပြကွဲဒိန်

အခြေပြောင်းအရာ	တန်ခူး	ကဆုန်	နယုန်	ဝါဆို	ဝါခေါင်	တော်သလင်း	သီတင်းကျွတ်	တန်ဆောင်မုန်း	နတ်တော်	ပြာသို	တပို့တွဲ	တပေါင်း
ရာသီဥတု												
စိုက်ပျိုးရေး		အပြောင်းအရွှေ့ ပေါင်းစုံကုန် ပစား	အပြောင်းအရွှေ့ ပေါင်းစုံကုန်	အပြောင်းအရွှေ့ ပေါင်းစုံကုန်		အပြောင်းအရွှေ့ ပေါင်းစုံကုန်	အပြောင်းအရွှေ့ ပေါင်းစုံကုန်	အပြောင်းအရွှေ့ ပေါင်းစုံကုန်		အပြောင်းအရွှေ့ ပေါင်းစုံကုန်		
ပင်စေ့/ထွက်စေ့	၅၅၅	၅၅	၅၅	၅၅၅	၅၅၅	၅၅	၅၅၅	၅၅	၅၅	၅၅၅	၅၅၅	၅၅
ကျွန်းဟောင်း		ပေးပို့ရန်အတွက်				အခြေပြောင်းအတွက်						
ပွဲလမ်းသေဆင်	အခြေပြောင်း အခြေပြောင်း ၅	အခြေပြောင်း		အခြေပြောင်း			အခြေပြောင်း အခြေပြောင်း	အခြေပြောင်း		အခြေပြောင်း		အခြေပြောင်း အခြေပြောင်း
သောက်သုံးစေ့ ခရီးပွဲ												
အစားအစာကုန်ပစ္စည်း												

ပေါင်းစေ့အတွက်
ကူး - ၁၀
မ - ၂၀

မှတ်တမ်းတင်သူ
အမည် - စင်စင်စင်စင်
ရာသီ - CF

ရာသီခွင်ပြက္ခဒိန်ဆွေးနွေးသုံးသပ်ခြင်း

လင်ဖုံလေးကျေးရွာသည်လယ်ယာလုပ်ငန်းကိုအဓိကလုပ်ကိုင်သည့် ကျေးရွာဖြစ်ပြီး စပါးသီးနှံနှင့်ပြောင်းသီးနှံကို အများအားဖြင့်စိုက်ပျိုးကြပြီး ၎င်းတို့ကို စီးပွားဖြစ်စိုက်ပျိုးကြခြင်းလည်း ဖြစ်သည်။ အခြားစိုက်ပျိုးသီးနှံ တစ်မျိုးမှာ ကြက်သွန်ကို စိုက်ပျိုးကြသော်လည်း စီးပွားဖြစ် စိုက်ပျိုးသူ အိမ်ထောင်စု အနည်းငယ်သာရှိပြီး အများအားဖြင့် စားဖို့လောက်အတွက်သာ စိုက်ပျိုးကြသည်ကများသည်။ ထို့ကြောင့် ကြက်သွန်သည် စီးပွားဖြစ် စိုက်ပျိုးသည့် သီးနှံ မဟုတ်ဘဲ စားသုံးရန်အတွက်သာ စိုက်ပျိုးခြင်းနှင့်အနည်းငယ်ကိုမူ လှောင်ထားကြပြီး ငွေကြေးအရေးပေါ် လိုအပ်လာသောအခါထုတ်ရောင်းလေ့ရှိကြပြီးတတ်နိုင်သလောက်သာစိုက်ပျိုး ကြပါသည်။မိုးစပါးသီးနှံတသီး ကိုသာ အများအားဖြင့်စိုက်ပျိုးနိုင်ပြီး နွေစပါးသီးနှံ စိုက်ပျိုးသူအနည်းငယ်သာရှိသည်။ လယ်ယာပိုင်ဆိုင်မှုမရှိသူ အိမ်ထောင်စုများအငှားလယ်စိုက်ပျိုးသူလည်းရှိသည်။အများ အားဖြင့်လယ်ယာလုပ်ငန်းဖြင့်သာအသက်မွေး ဝမ်းကျောင်းပြုသည့် အိမ်ထောင်စု များဖြစ်သဖြင့် ယင်းလုပ်ငန်းလုပ်ကိုင်သောအခါ ရင်းနှီးရသော ကုန်ကျစရိတ်မှာများပြားသဖြင့်သီးနှံရလဒ်များထွက်သည့်အခါဈေးကွက်ရှိသည်ဖြစ်စေ၊မရှိသည်ဖြစ်စေ ရောင်း ချကြရသဖြင့်အရင်းအနှီးမရှိသူများစားဝတ်နေရေးအတွက်ကိုသာအဓိကရုန်းကန်ကြရသဖြင့်စုဆောင်းထားနိုင်မှု မှာနည်းသည်။စိုက်ပျိုးရေးတွင်တောင်ယာ၊လယ်ယာများကိုအဓိကလုပ်ကိုင်ကြပြီးစပါး၊ပြောင်း၊ပဲစင်းငုံ စသည်တို့ ကိုစိုက်ပျိုးကြသည်။စပါးစိုက်ပျိုးခြင်းကိုမိုးဦးကျကာလဖြစ်သည့် ကဆုန်လနှင့်မိုးကောင်းသောကာလဝါဆို၊ဝါ ခေါင်လများတွင်စိုက်ပျိုးကြသည်။ထို့နောက်တွင်တော်သလင်းလနှင့်သီတင်းကျွတ်လများတွင်ရိတ်သိမ်း ခြင်း များကိုပြုလုပ်ကြပါသည်။ပြောင်းကို မူစပါးစိုက်သောလတွင်အတူစိုက်ပျိုးကြပြီး တန်ဆောင်မုန်း၊နတ်တော်လ တွင်ခူးဆွတ်ခြင်းခြေခြင်းကိုပြုလုပ်ကြသည်။ပဲစင်းငုံစိုက်ပျိုးခြင်းကိုကဆုန်၊နယုန်၊လတွင်စိုက်ပျိုးကြပြီးနတ်တော် ပြာသို၊တပို့ တွဲလများတွင်ခူးဆွတ်ကြသည် ။ကျန်းမာ ရေးကဏ္ဍတွင်ရာသီအလိုက်ရောဂါဖြစ်ပွားလေ့ရှိသည်။ နွေမှမိုးဥတုကူးပြောင်းချိန်တွင်ဝမ်းပျက်ဝမ်းလျှောရောဂါများအဖြစ်များပြီးမိုးအကုန်ဆောင်းအကူးတွင် နှာစေး ချောင်းဆိုး၊တုပ်ကွေးရောဂါများအဖြစ်များ ပါသည်။ ဝင်ငွေအခြေအနေမှာ သီးနှံများရောင်းချပြီးချိန်တွင် ဝင်ငွေများရရှိကြပြီးကျန်ရှိသောအချိန်များ တွင်ထွက်ငွေများပါသည်။အမျိုးသမီးများ ၏အသက်မွေးဝမ်းကျောင်း လုပ်ငန်းများမှာကောက်စိုက်၊ပေါင်းအငှားလိုက်ခြင်းနှင့်ကောက်ရိတ်ခြင်းတို့ဖြစ်သည်။ဇန်နဝါရီလ၊ ဖေဖော်ဝါရီလ လနှင့် မတ်လ ဧပြီလ တို့တွင် အများအားဖြင့် အားလပ်ကြလေ့ရှိပါသည်။

ပွဲလမ်းသဘင်များကိုမတ်လနှင့်ဧပြီလများကိုလေ့လာရာတွင်တန်ခူးလတွင်ရိုးရာသင်္ကြန်ပွဲ၊ကဆုန်လ တွင်ပဋိန်းရွတ်ဖတ်ပူဇော်ပွဲကိုကျင်းပလေ့ရှိပြီးဂါဆိုလတွင်ဂါဆိုသင်္ကန်းဆပ်ကပ်လှူဒါန်းပွဲ၊သီတင်းကျွတ်လ တွင်ဘုန်းကြီးကျောင်းတက်ပွဲနှင့်တပေါင်းလတွင်ပအိုဝ်းအမျိုးသားနေ့ပွဲတော်များကိုကျင်းပလေ့ရှိ ကြပါသည်။ သောက်သုံးရေမှာဖူလုံမှုမရှိသေးပါ။နွေရာသီတွင်သောက်သုံးရေရရှိမှုမလုံလောက်ပါ။သောက်သုံးရေရရှိမှုရှိ သော်လည်းကျေးရွာရှိအိမ်ခြေများအားလုံးသို့ ရေရောက်ရှိမှုအားနည်းနေသေးသည်ကိုတွေ့ ရှိရပါသည်။

အရင်းအမြစ် သုံးစွဲမှုပုံစံပြဇယား

အမျိုးသား	အမျိုးသမီး	အမျိုးသား+အမျိုးသမီး
ကိုင်းရှည် ထော်လာဂျီ အိုးစည်ပုံမောင်း မြက်ရိတ်စက် ထွန်စက် ဘောလုံးကွင်း	အပ်ချုပ်စက် ဈေးဆိုင်	စာသင်ကျောင်း မူကြိုကျောင်း အိမ် လမ်း၊တံတား ရေမီး ဆိုင်ကယ် လယ်ယာ၊တောင်ယာ ငွေကြေးဥစ္စာ ဈေးဆိုင် ကြက်၊ဝက်၊ဘဲ ခြံ ပေါက်ပြား သဘာဝသစ်တော

အရင်းအမြစ် ထိန်းချုပ်မှုပုံစံပြဇယား

အမျိုးသား	အမျိုးသမီး	အမျိုးသား+အမျိုးသမီး
လယ်ထွန်စက် ထော်လာဂျီ ဆိုင်ကယ် အိုးစည်ပုံမောင်း ကိုင်းရှည် ဘောလုံးကွင်း	အပ်ချုပ်စက် ဈေးဆိုင် ငွေကြေးဥစ္စာ ကြက်၊ဝက်၊ဘဲ	စာသင်ကျောင်း အိမ် လမ်း၊တံတား ရေမီး လယ်ယာ၊တောင်ယာ၊ခြံ

ပါဝင်ဆွေးနွေးသူ

ကျား-၃၂

မ -၂၄

မှတ်တမ်းတင်သူ

အမည်-ဒေါ်အိအိထွန်း

ရာထူး-လူထုစည်းရုံးရေးမှူး

အရင်းအမြစ် အသုံးပြုမှုနှင့် ထိန်းချုပ်မှုသုံးသပ်ခြင်း

လင်ဖုံလေး(အထက်)ကျေးရွာ၌အရင်းအမြစ်များကို သုံးစွဲသူနှင့်ထိန်းချုပ်သူ ဟုဆိုရာတွင် အမျိုးသားများသာ လျှင် သုံးစွဲသည့်အရင်းအမြစ်၊ထိန်းချုပ်သည့်အရင်းအမြစ် ၊အမျိုးသမီးနှင့်သာသက်ဆိုင်သောအရင်းအမြစ် ဟူ၍ကန့်သတ် သုံးစွဲသည့်အရင်းအမြစ် မရှိပေ။သို့သော် အချို့အရင်းအမြစ်များသည် အမျိုးသားများမှ ပိုအသုံးပြုမှုများသည့် အရင်းအမြစ်များဖြစ်သကဲ့သို့ အချို့သောအရင်းအမြစ်သည်လည်း အမျိုးသမီးတို့သာလျှင် အသုံးများကြသည်များလည်းရှိပါသည်။စာသင်ကျောင်း၊မူကြိုကျောင်း၊အိမ်၊လမ်း၊တံတား၊ရေမီး၊လယ်ယာ၊ တောင်ယာပေါက်ပြား၊ရေထွက်ပေါက်၊ဆိုင်ကယ်၊စသောငှင်းအရင်းအမြစ်များကိုအမျိုးသားရောအမျိုးသမီးများ ပါအသုံးပြုကြပြီးထိန်းချုပ်တွင်လည်းအတူတကွပင်ထိန်းချုပ်ကြသည်။လယ်ယာသုံးပစ္စည်းများဖြစ်သောလယ် ထွန်စက်၊လယ်ရိတ်စက် ၊အိုးစည်ခုံမောင်း၊ ထော် လာဂျီ။ တို့ကိုမူ အမျိုးသားများမှ အသုံးပြုမှုပိုများပြီး ထိန်းချုပ်ရာတွင်လည်း အမျိုးသားများ ကပင်ထိန်းချုပ်ကြသည်။ ငှင်းပစ္စည်းများကို အမျိုးသမီးများအနေဖြင့် သုံးစွဲနိုင်ပါက သုံးစွဲခွင့်လည်း ရှိပါသည်။ အပ်ချုပ်စက်၊ဈေးဆိုင်၊တို့ကိုမူ အမျိုးသမီးများကသာ ပိုမိုသုံးစွဲကြပြီး ထိန်းချုပ်ရာတွင်လည်းအမျိုးသမီးများကိုယ်တိုင်ထိန်းချုပ်ကြသည်။အချို့သောအပိုင်းများ၌ ပြုပြင်ထိန်းချုပ်မှုမ တတ်သည့်အမျိုးသမီးများအတွက်အမျိုးသားများမှဝင်ရောက်ထိန်းချုပ် ပေးမှုများလည်းရှိပါသည်။ဈေးဆိုင်၊ငွေ ကြေး ဥစ္စာများအပြင် တပိုင်တနိုင်မွေးမြူထားသည့် ကြက်၊ဝက်၊ဘဲ တို့ကို အတူတကွသုံးစွဲကြ ပြီး ထိန်းချုပ်သည့်အခါ အမျိုးသမီးများမှ ထိန်းချုပ်မှုပိုများပါသည်။ အမျိုးသားများမှ ရံဖန်ရံခါထိန်းချုပ်ပေးမှု များရှိသော်လည်း ယင်းအပိုင်းတွင်အမျိုးသမီးများ အနေဖြင့်တာဝန်ယူလုပ်ကိုင်ရသည်ကများပါသည်။ ထို့ကြောင့် ကျေးရွာ၌ရှိသော အရင်းအမြစ်များအားလုံးသည် အမျိုးသားများ အမျိုးသမီးများ အားလုံးမှ ဝင်ရောက်သုံးစွဲခြင်း၊ထိန်းချုပ်ခြင်း ဆောင်ရွက်နိုင်ပါသည်။အရင်းအမြစ်များနှင့်ပတ်သက်၍ အကန့် အသတ်ဖြင့် သုံးစွဲခြင်း၊ ထိန်းချုပ်ခြင်း မျိုး မရှိပေ။သို့ဖြစ်သောကြောင့် ကျေးရွာ၌ အရင်းအမြစ်နှင့်ပတ်သက်သော အချင်းပွားမှုမျိုးလည်း မရှိသဖြင့် အမျိုးသားနှင့်အမျိုးသမီးကြား မည်သို့သော ဂယက်ထမှုမျိုးလည်း မရှိပေ။

ပင့်ကူအိမ်သုံးသပ်ခြင်းပြပုံ

ပင့်ကူအိမ် သုံးသပ်ခြင်းပြပုံ

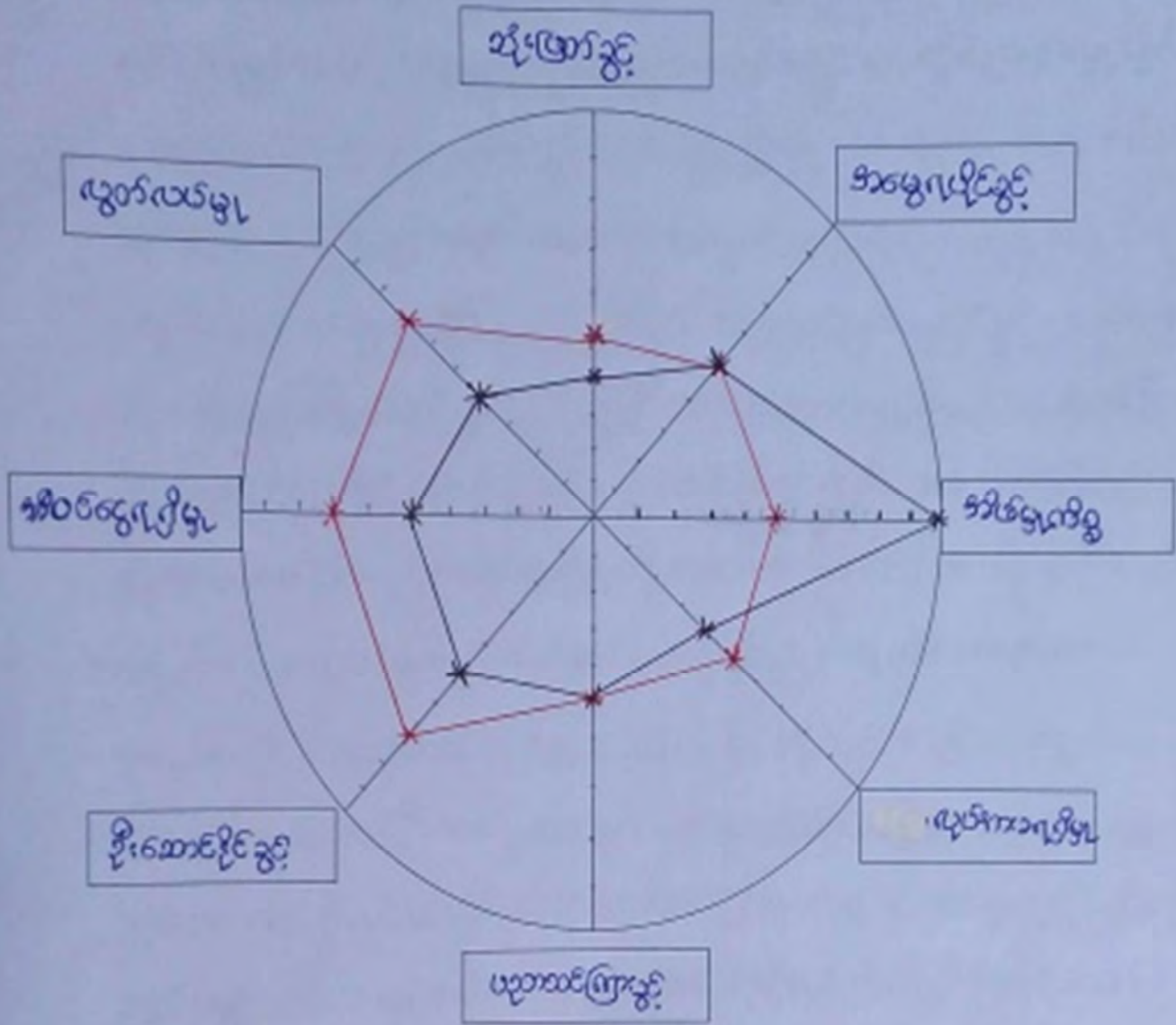

ပိတ်ဆွဲနားသူ
 ကျား - သူ ဦး
 ဝ - သူ ဦး

(—) အမှိုက်သား
 (—) အမှိုက်သမီး

မှတ်တမ်းတင်သူ
 အမည် - အိမ်အိမ်အိမ်
 ရာထူး - လူထုစည်းရုံးရေးမှူး(CF)

ပင့်ကူအိမ်ဆွေးနွေးသုံးသပ်ချက်

လင်ဖုံလေး ကျေးရွာ အမျိုးသား အမျိုးသမီးတို့ ကွဲပြားနေသည့် အယူအဆ အတွေးအခေါ်တို့ကို ပင့်ကူအိမ်ပုံစံပြဇယားနှင့် နှိုင်းယှဉ်ဖော်ထုတ်ကာ လိုအပ်ချက်ရှိနေသော ပြဿနာ၊ အခက်အခဲများကို မည်သို့ပြေလည်အောင်လုပ်ဆောင်ကြမည်ကို ဆွေးနွေးသုံးသပ်ထားပါသည်။အစည်းအဝေးတက်ရောက်နိုင်မှုကို ဆွေးနွေးရာတွင် အမျိုးသမီးများယခင်ထက် အစည်းအဝေးများအား စိတ်ဝင်စားမှုရှိလာကြပြီး ဖြစ်သော်လည်း အမျိုးသားများမှတက်ရောက်မှုပိုများပါသည်။အစည်းအဝေးဆုံးဖြတ်မှုများ တွင်အမျိုးသမီးများဆွေးနွေးမေးမြန်းမှုများ သည်အား နည်းမှ ရှိနေသေးပြီး ဆုံးဖြတ်ချက်ချကြရသည့် အပိုင်းများတွင်လည်း အမျိုးသမီးများ ကိုယ့်ကိုယ်ယုံကြည်မှု နည်းနေသေးသည်။ အမျိုးသားများကိုသာ ဦးစားပေး ဆုံးဖြတ်လေ့ ရှိကြပြီး မိမိတို့ကိုယ်တိုင် ဆုံးဖြတ်မှုမှာ မရှိသလောက်နည်းပါသည်။ အများအားဖြင့် အမျိုးသားများ ဦးဆောင်ဆုံးဖြတ်သည့် နောက်သာ လိုက်ကြသည်။ ပညာရေးလက်လှမ်းမှီမှုအပိုင်းတွင် ယခင်ကာလများနှင့် မတူတော့ဘဲ ယခုကာလများ၌ အမျိုးသားရောအမျိုးသမီးများပါ ကျောင်းနေခွင့်တန်းတူ ပေးလာကြပြီ ဖြစ်ပါသည်။ ပညာရေးနှင့် ပတ်သက်ပါက မိဘများအနေဖြင့် ဆင်းရဲနွမ်းပါးကြသော်လည်း ကျောင်းနေ သားသမီးများကို ဆုံးခန်းတိုင် ကျောင်းနေခွင့် ပေးကာ တတ်နိုင်သလောက်ကူညီထောက်ပံ့ကြသည်။ ကျောင်းသူ ကျောင်းသားများ အောင်မြင်ပြီးဆုံးသည်အထိ ကျောင်းစရိတ်များကို ထောက်ပံ့ကြသည်။ ရှေးယခင်ကာလ များတွင်မူ စာပေများ အနည်းငယ် ရေးတတ် ဖတ်တတ် သည်နှင့် ကျောင်းများထွက်ကြရသည်။ထို့ပြင် အမျိုးသားများ အတွက် ဘုန်းကြီးကျောင်း ပညာရေးရှိပြီး အမျိုးသမီး များထက် စာပေသင်ကြားခွင့်ရရှိခဲ့ကြသည်။အလုပ်အကိုင်အခွင့်အလမ်းနှင့်ပတ်သက်၍ ကျေးရွာ၌ လယ်ယာလုပ်ငန်းနှင့် ကြက်သွန်စိုက်ပျိုးခြင်း ပြီးသည့်ကာလနောက်ပိုင်းတွင် ပုံမှန်အလုပ်အကိုင်မ ရှိကြတော့ပေ။ အမျိုးသမီးများအရက်ချက်ခြင်း၊ခေါင်ဖောက် ခြင်းလုပ်ငန်းများကို ဖန်တီးကာ ဈေးဆိုင်တည်ပြီး အပိုဝင်ငွေ ရှာဖွေကြသူ အချို့ရှိပါသည်။ အမျိုးသားများအခြား ဒေသများသို့ ပန်းရံ၊ လက်သမားခေါ်ယူပါက သွားရောက်လုပ်ကိုင် ကြသော်လည်း ၎င်းအလုပ်များမှာ ပုံမှန်မရှိချေ။ အများအားဖြင့် ကျေးရွာ၌သာ ရှိကြပြီး အလုပ်မရှိပေ။ နေ့စားများလိုက်ကာ လုပ်အားခ ရရှိကြရာ၌လည်း ကျေးရွာ တွင်းတွင်ဖြစ်စေ ပြင်ပတွင်ဖြစ်စေ အမျိုးသားများအမျိုးသမီးများထက် ပိုရရှိကြပြီး တန်းတူမရရှိကြပေ။ကျန်းမာရေးလက်လှမ်းမှီမှုအပိုင်းတွင် အမျိုးသမီးများ အမျိုးသားများထက် ပိုသိကြသည်။ အမျိုး သမီးများသည် အိမ်မှကိစ္စများကို ပိုမို လုပ်ဆောင်ကြသည့်အပြင် ကလေးများကိုလည်း အမျိုးသားများထက် ပို ထိန်းကျောင်းရသည်။ထို့ကြောင့် အမျိုးသမီးများသည် ကလေးများကို အနီးကပ်ပြုစုကြရပြီး ဖျားနာမှုများ ဖြစ်ပါ က ဆေးခန်းများသို့သာ ကိုယ်တိုင်သွားရောက်ပြသရသည်။ကျန်းမာရေးနှင့်ပတ်သက်သော ဟောပြောမှု များတွင် လည်း ပိုမိုတက်ရောက်ဖြစ်ကြသည်။ ဦးဆောင်နိုင်မှုတွင် အချို့သော အမျိုးသမီးများ ဦးဆောင်မှု ပိုကောင်းလာပြီ ဖြစ်သည်။ အိမ်တွင်းရေး တွင်ဖြစ်စေ ၊ရပ်ရွာရေးတွင်ဖြစ်စေ၊လူမှုအဖွဲ့အစည်းအဝေးများတွင်ဖြစ်စေ ယခင်ထက် ဦးဆောင်လာကြပြီ ဖြစ်သည်။ အိမ်တွင်းမှကိစ္စများတွင်မူ အမျိုးသားများမှ အမျိုးသမီးများကို ယခင်ကထက် ကူညီဆောင်ရွက်ပေးလာပြီ ဖြစ်သော်လည်း အမျိုးသမီးများမှ အိမ်မှကိစ္စအများအပြားကို တာဝန်ယူကြရသဖြင့် ယင်းကိစ္စများ၌ အချိန်များ ပိုပေးကြရပြီး အခြားသော လူမှုရေးကိစ္စများတွင်ဖြစ်စေ အစည်းအဝေးတက်ရောက်ရာ၌ဖြစ်စေ အချိန်ပေးမှု နည်းသည်။ပင့်ကူအိမ်ပုံစံပြဇယားကိုကြည့်ခြင်းအားဖြင့် အမျိုးသမီးများဦးဆောင်မှုအပိုင်း၌ တိုးတက်ကောင်း မွန်လာပြီ ဖြစ်ပြီး ဆုံးဖြတ်ချက်ချမှုအပိုင်းတွင်မူ အားနည်းမှု ရှိနေသေးသည်။ အမျိုးသမီးအများစုမှာ မိမိတို့၏ အားနည်းချက်ကိုသာ မြင်ကြပြီး လုပ်ဆောင်နိုင်သော အပိုင်းများကိုမူ မထုတ်ဖော်ကြပေ။အမျိုးသမီးများ အနေဖြင့် ကိစ္စများတွင် အမှားအယွင်း ဆောင်ရွက်မိမည်ကိုသာ စိုးရိမ်စိတ်များမှာ ယခုအချိန်ထိ လွှမ်းမိုးနေသေး သည်။ ထို့ကြောင့် အမျိုးသမီးများ၏ စွမ်းဆောင်ရည်များ မြင့်မားလာစေရန် ၎င်းတို့၏အားနည်းချက်များဖြစ်သော မှားယွင်းမည်ကို စိုးရိမ်တတ်သောစိတ်များ၊မိမိတို့ကိုယ်ကိုယုံကြည်မှုမရှိခြင်းများစသောအကြောင်းအရာများကို မြှင့်တင်ပေးနိုင်ရန် စွမ်းရည်မြှင့်တင်ရေး သင်တန်းများ၊ ဟောပြောပွဲများကို မကြာခဏဆောင်ရွက်ပေးပါက တိုးတက်ကောင်းမွန်လာမည်။

အဖွဲ့အစည်းချိတ်ဆက်မှု ပြပုံ(ကျေးရွာအတွင်း/အပြင်)

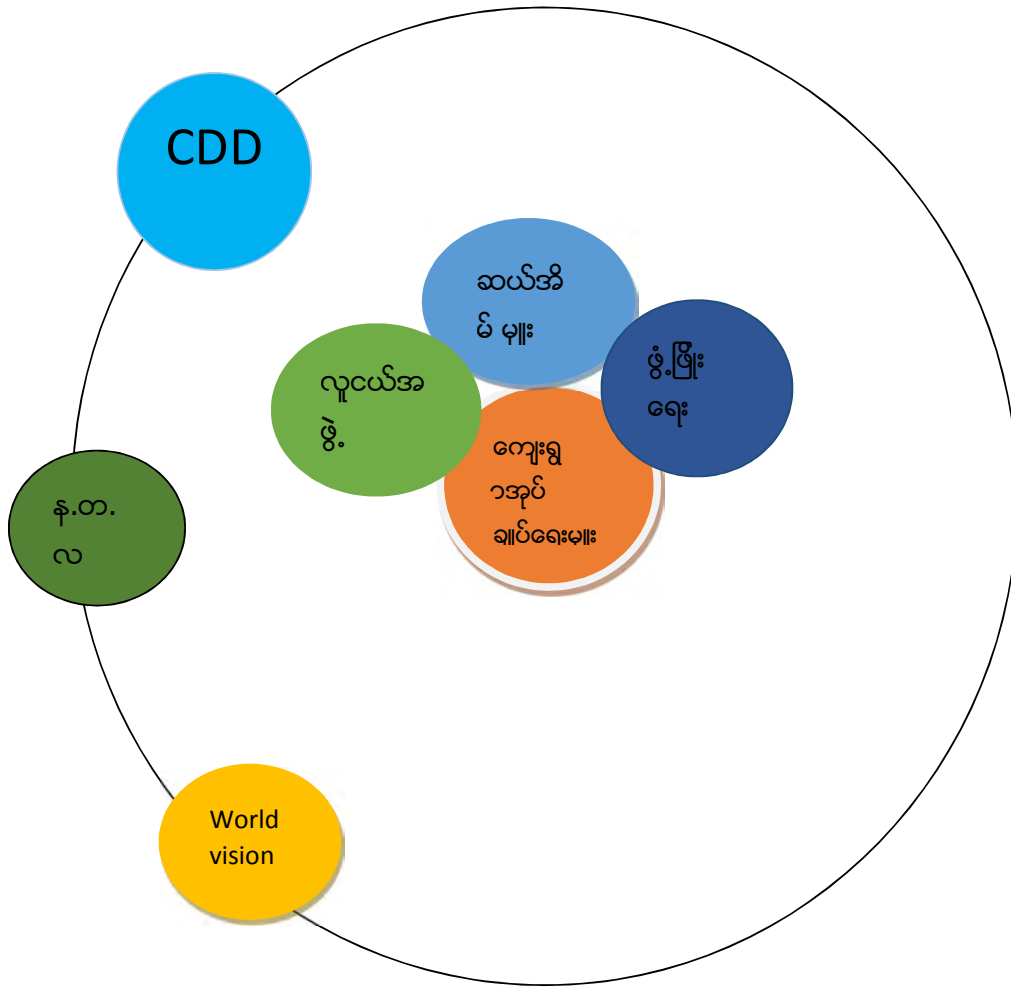

ပါဝင်ဆွေးနွေးသူ

ကျား-၃၂

မ-၂၄

မှတ်တမ်းတင်သူ

အမည် - ဒေါ်အိအိထွန်း

ရာထူး - လူထုစည်းရုံးရေးမှူး

အဖွဲ့အစည်းချိတ်ဆက်မှု ဆွေးနွေးသုံးသပ်ချက်

လင်ဖုံလေးကျေးရွာသည် ရပ်ရွာရေးကိစ္စများတွင်ဖြစ်စေ၊ပြဿနာများဖြစ်ပေါ်လာသည်ဖြစ်စေ ၎င်းကိစ္စရပ်များကို ကူညီဖြေရှင်းပေးနိုင်စေရန် ဖွဲ့စည်းထားသောအဖွဲ့အစည်းများရှိသကဲ့သို့ ကျေးရွာဖွံ့ဖြိုးရေး လုပ်ငန်းများကို ကူညီ ဆောင်ရွက်ပေးသော ပြင်ပမှအဖွဲ့အစည်းများလည်းရှိပြီး ၎င်းအဖွဲ့အစည်းများမှ ဖွဲ့စည်းပေးခဲ့ သော အဖွဲ့အစည်း များလည်း ရှိပါသည်။ ကျေးရွာအတွင်း၌ရှိနေသော အဖွဲ့အစည်းများအနေဖြင့် ကျေးရွာအုပ်ချုပ်ရေးမှူးရေးမှူး ဖွဲ့စည်းထားရှိ ပြီး ကျေးရွာမှလူမှုရေးကိစ္စများတွင် ဦးဆောင်ကာ စီမံခန့်ခွဲကာ ဆောင်ရွက်စေသည်။ထို့အပြင် ကျေးရွာမှ ဖြစ်ပေါ် လာနိုင်သော ပြဿနာများစသော ကိစ္စရပ်များကို ပြေလည်မှုရှိအောင် ညှိနှိုင်းဆောင်ရွက်ပေးရသည့်အပြင် လိုအပ်ပါကဌာနဆိုင်ရာများနှင့်ချိတ်ဆက်ဆောင်ရွက်ပေးရသည်။ဖွံ့ဖြိုးရေးကော်မတီရှိပြီး ကျေးရွာ၏လိုအပ်ချက်များကို စောင့်ကြည့်လေ့လာပြီးကျေးရွာဖွံ့ဖြိုးရေးလုပ်ငန်းများကိုအဓိကပါဝင်ကူညီဆောင်ရွက်ရပြီးအကောင်အထည်ဖော် ဆောင်ရွက်ပေးရသည့်အဖွဲ့အစည်းဖြစ်ပါသည်။လူထုပဟိုပြုစီမံကိန်းမှဖွဲ့စည်းထားသောစီထောက်ကော်မတီသည်စီမံကိန်းမှ ပေးသောသင်တန်းများအစည်းအဝေးများသို့တက်ရောက်ရပြီးကျေးရွာ၏အဓိကလိုအပ်ချက်ကိုအကောင်အထည်ဖော် ဆောင်ရွက် သည့်အခါ ကျေးရွာလူထုများနှင့်အတူ ဆောင်ရွက်ကာ ၎င်းကော်မတီကိုယ်တိုင် လုပ်ငန်းကို ကြီးကြပ်ကွပ်ကဲ သွားကြရမည်ဖြစ်သည်။ ပြင်ပအဖွဲ့အစည်းများအနေဖြင့် လူထုပဟိုပြုစီမံကိန်းသည် ကျေးရွာမှ အဓိကလိုအပ်၍ တင်ပြ လာသော လုပ်ငန်းကို အကောင်အထည်ဖော်ဆောင်ရွက်ပေးကာ ထိုသို့လုပ်ဆောင်ရာတွင်လည်း ရပ်ရွာလူထုကိုယ်စား လုပ်ငန်းများကိုကြီးကြပ်ကွပ်ကဲနိုင်စေရန်လူထုကိုယ်တိုင်အကောင်အထည်ဖော်စေပြီး လုပ်ဆောင်နိုင်မှုစွမ်းရည်များကို မြှင့် တင်ပေးသော အဖွဲ့အစည်း ဖြစ်သည်။World Vision အဖွဲ့အစည်းသည် ကျေးရွာရှိ ကျေးရွာလူထုများအား ဗဟုသုတများ လာစေရန်ကျန်းမာရေး၊ပညာရေးဆိုင်ရာဆိုင်ရာ ဟောပြောပွဲများကို ပြုလုပ်ပေးသည်။

ကျေးရွာအုပ်စုအုပ်ချုပ်ရေးမှူးနှင့်ကျေးရွာတာဝန်ခံ ဥက္ကဋ္ဌတို့မှ ကျေးရွာ၏ ဖွံ့ဖြိုးရေးလုပ်ငန်းများကို အဓိကဖော်ဆောင်လုပ်ကိုင်လေ့ရှိပြီး အခြားမိတ်ဖက်အဖွဲ့အစည်းများနှင့်ချိတ်ဆက် ဆောင်ရွက်မှုများတွင်လဲ အဓိက အခန်းကဏ္ဍမှ တာဝန်ယူဆောင်ရွက်လေ့ရှိသည်။ ကျေးရွာရှိ ဆယ်အိမ်မှု၊ ဂေါပကအဖွဲ့ ၊ လူငယ်အဖွဲ့ ၊ ယဉ်ကျေးမှုအဖွဲ့၊ များသည် ကျေးရွာ၏ ဘာသာရေး ၊ လူမှုရေး၊ သာရေး ၊ နာရေး ကိစ္စရပ်များတွင် ဦးဆောင်လုပ်ကိုင်ကြသည်။ ကျေးရွာပြင်ပ အဖွဲ့အစည်းများဖြစ်သောနယ်စပ်ဒေသဖွံ့ဖြိုးတိုးတက်ရေးဦးစီးဌာန၊UNDP၊SaveTheChildrenလူမှုဖွံ့ဖြိုးရေးအဖွဲ့များမှ ကျေး ရွာဖွံ့ဖြိုးရေးလုပ်ငန်းများအတွက်လိုအပ်ချက်များအား ကျေးရွာသူရွာသားများနှင့် ပူးပေါင်းလုပ်ကိုင်ဆောင်ရွက်လျက်ရှိပါသည်။ကျေးရွာတွင်လူထုပဟိုပြုစီမံကိန်းမှဖွဲ့စည်းထားသောကျေးရွာစီမံကိန်းအထောက်အကူပြုကော် မတီ လည်းရှိပြီးကျေးရွာ၏စီမံကိန်းလုပ်ငန်းခွဲများကိုစီမံခန့်ခွဲဆောင်ရွက်လျက်ရှိပါသည်။ထိုအဖွဲ့အစည်းများသည်ကျေးရွာ ၏ အခြေခံအဆောက်အအုံများနှင့်လမ်းပန်းဆက်သွယ်ရေးအတွက်မြေသားလမ်းများမှကျောက်ချော လမ်းခင် ၊ ပေးခြင်းနှင့် အခြားသောလုပ်ငန်းများကိုဆောင်ရွက်ပေး ပါသည်။

ကျေးရွာစီ/ထောက်ကော်မတီဖွဲ့စည်းပုံဇယား

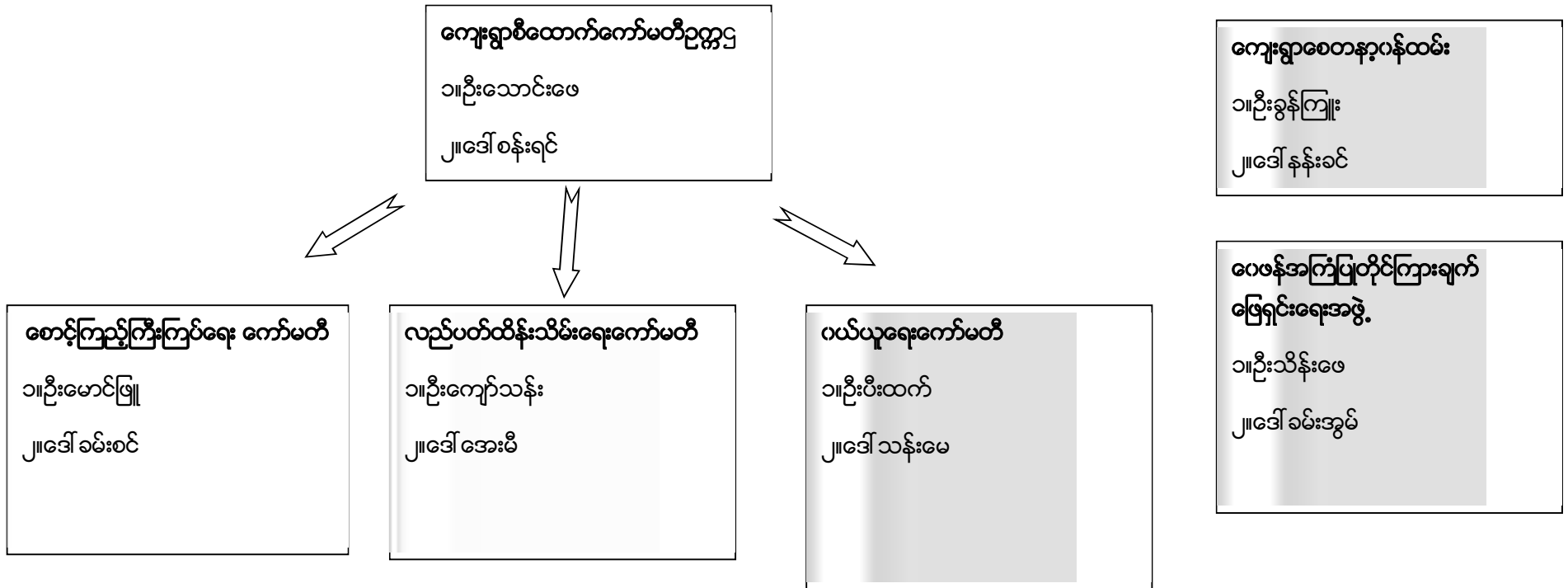

ပါဝင်ဆွေးနွေးသူ

ကျား-၃၂

မ -၂၄

မှတ်တမ်းတင်သူ

အမည် - ဒေါ်အိအိထွန်း

ရာထူး -လူထုစည်းရုံးရေးမှူး

ကျေးရွာအုပ်စုစီထောက်ကော်မတီဖွဲ့စည်းပုံဇယား

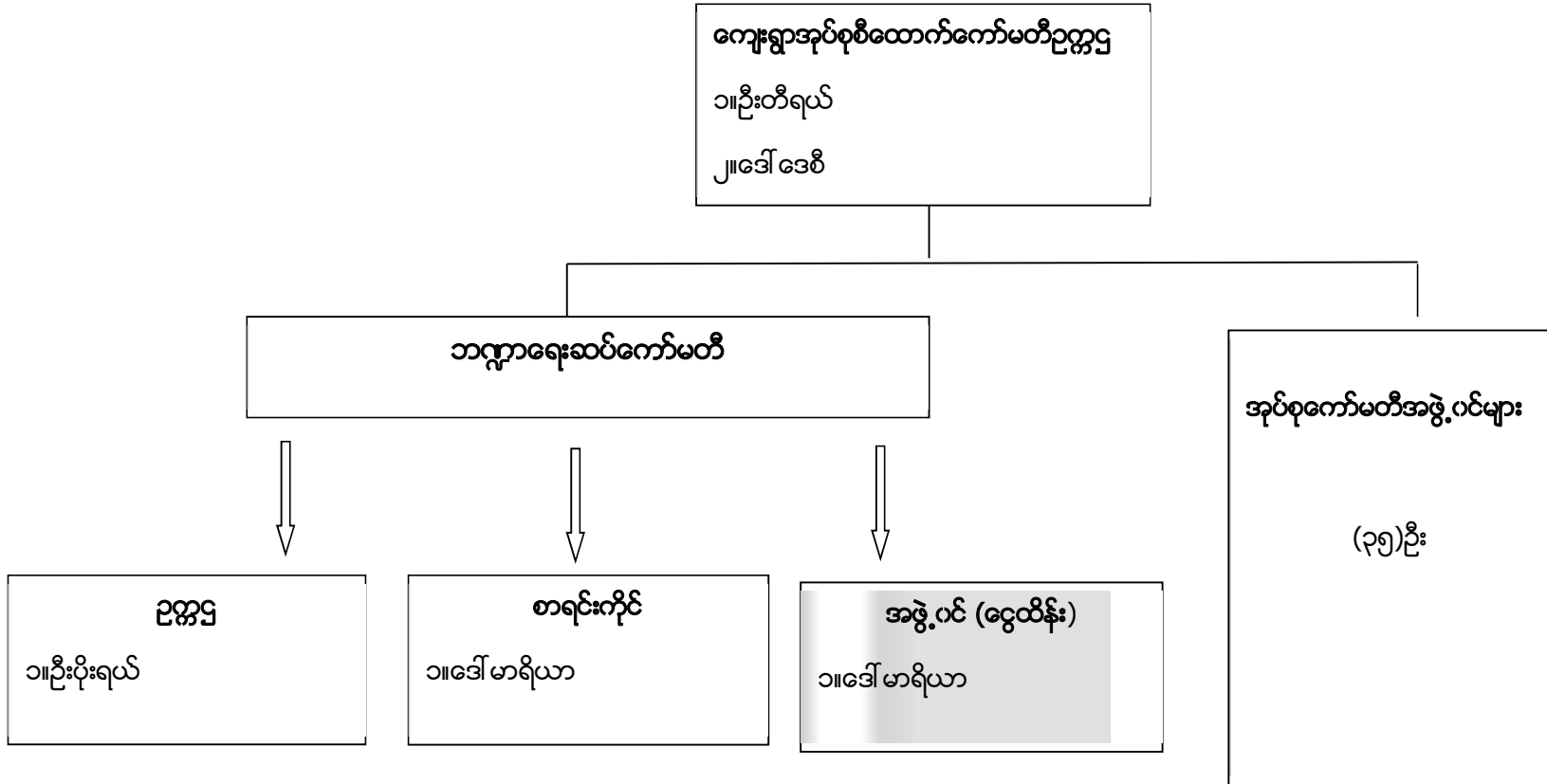

ပါဝင်ဆွေးနွေးသူ

ကျား- ၄၃

မ- ၃၃

မှတ်တမ်းတင်သူ

အမည်

ရာထူး

ပုံစံ - ၈ - ၁ ကျေးရွာအခြေခံအချက်အလက်များ (Form PC 1)

လယ်ဧည့်နှစ်များ၊ ကျေးရွာတစ်ရွာသို့ ပထမဆုံးမိတ်ဆက်ခေါ် သွားဆရာတော်သောအခါ လူထုစည်းရုံးရေးမှူးသည် ကျေးရွာခေါင်းဆောင်များအား ကျေးရွာအချက်အလက်များကို မေတ္တာရပ်ခံ၍ တောင်းခံရသည်။ ဤအချက်အလက်များကို စီမံကိန်းမိတ်ဆက်အစည်းဝေးမတိုင်မီ တောင်းခံရမည်။ စီမံကိန်းမိတ်ဆက်အစည်းဝေးတွင် လူထုစည်းရုံးရေးမှူးသည် ဤအချက်အလက်များအား စစ်ဆေးပြီး မှန်ကန်အောင်ပြုလုပ်ရမည်။ ပြီးနောက်တွင် လူထုစည်းရုံးရေးမှူးမှ သတင်းအချက်အလက်ထံသို့ Tablets မှ တဆင့် ပြည်ပသို့ ပို့ဆောင်ရမည်။

ကျေးရွာခေါင်းဆောင် အမည် ဦးသိန်းမ	ကျေးရွာခေါင်းဆောင်၏ ဇုန်းနံပါတ် ၀၅-၄၃၀၂၇၃၆	လူထုစည်းရုံးရေးမှူး၏ အမည် အိက်ကျော်
ပြည်နယ်၊ တိုင်းဒေသကြီး၊ ဇနယ်၊ မြို့နယ် မန္တလေးတိုင်းဒေသကြီး၊ ဇနယ်၊ မြို့နယ်	ကျေးရွာအုပ်စု နှင့် ဝေဒို့ ကျေးရွာအုပ်စု နှင့် ဝေဒို့	ကျေးရွာ မင်္ဂလာဒုံ (ကလေး)

က။ လူဦးရေ

လူမျိုးစု	အိမ်ထောင်စုအရေအတွက်	ကိုးကွယ်သည့်ဘာသာ	အိမ်ထောင်စုအရေအတွက်
လူမျိုးစု (၁) ပအိုဝ်း	၉၃	ဘာသာ (၁) ဗုဒ္ဓ	၉၃
လူမျိုးစု (၂) -----		ဘာသာ (၂) -----	
လူမျိုးစု (၃) -----		ဘာသာ (၃) -----	
လူမျိုးစုစရာ -----		ဘာသာစရာ -----	
အခြား	အရေအတွက်		
မသန်စွမ်းသူများ သက်ကြီးရွယ်အိုများ (၆၅ နှစ် နှင့် အထက်)	၁၆		
စစ်ဘေးရှောင်			

	အမျိုးသား (အရေအတွက်)	အမျိုးသမီး (အရေအတွက်)
လူဦးရေ	၁၇၉	၂၀၇
လူမျိုးစု (၁) ပအိုဝ်း	၁၇၉	၂၀၇
လူမျိုးစု (၂) -----		
လူမျိုးစု (၃) -----		
အခြား		
အိမ်ထောင်ဦးစီး	၇၃	၂၀

(ခ) အခြေခံအဆောက်အအုံ အသုံးအဆောင်များ

စာသင်ကျောင်း	အမှတ် ခြံပေါ်	ကျွန်းမာရေး	အမှတ် ခြံပေါ်	ဘာသာရေး အဆောက် အအုံများ	အမှတ် ခြံပေါ်
အထက်တန်းကျောင်း	<input type="checkbox"/>	ဆေးရုံ	<input type="checkbox"/>	ဓဇတီ	<input type="checkbox"/>
အလယ်တန်းကျောင်း	<input type="checkbox"/>	ကျွန်းမာရေးဌာန	<input type="checkbox"/>	ဘုန်းကြီးကျောင်း	<input type="checkbox"/>
မူလတန်းကျောင်း	<input type="checkbox"/>	ကျွန်းမာရေးဌာနခွဲ	<input type="checkbox"/>	ဟိန္ဒူဘုရားကျောင်း	<input type="checkbox"/>
မူကြိုကျောင်း	<input type="checkbox"/>	ဆေးပေးခန်း	<input type="checkbox"/>	ခရစ်ယာန်ကျောင်း	<input type="checkbox"/>
အခြား	<input type="checkbox"/>	အခြား	<input type="checkbox"/>	ဇလီ	<input type="checkbox"/>
				အခြား	<input type="checkbox"/>
မှတ်ချက်		မှတ်ချက်		မှတ်ချက်	

(ဂ) ကျွန်းကျင်သူများမှတ်တမ်း (ကျေးရွာတွင်နေထိုင်သော သို့မဟုတ် တခြားရွာမှလာရောက်သော ကျွန်းကျင်သူများ)

(၁) စာသင်ကျောင်း		(၂) ကျွန်းမာရေး			(၃) လက်မှုပညာရှင်			
	ရွာတွင်နေ ထိုင်သူ	အခြားရွာမှ လာသူ		ရွာတွင်နေ ထိုင်သူ	အခြား ရွာမှ လာသူ		ရွာတွင် နေထိုင်သူ	အခြားရွာ မှလာသူ
မူလတန်းပြဆရာ/မ	<input type="checkbox"/>	<input type="checkbox"/>	ဆရာဝန်	<input type="checkbox"/>	<input type="checkbox"/>	လက်သမား	<input checked="" type="checkbox"/>	<input type="checkbox"/>
အထက်တန်းပြဆရာ/မ	<input type="checkbox"/>	<input type="checkbox"/>	လက်ထောက် ကျွန်းမာရေးမှူး	<input type="checkbox"/>	<input type="checkbox"/>	မန်းရုံ	<input type="checkbox"/>	<input type="checkbox"/>
အလယ်တန်းပြဆရာ/မ	<input type="checkbox"/>	<input type="checkbox"/>	အမျိုးသမီးကျွန်းမာရေး ဆရာမ	<input type="checkbox"/>	<input type="checkbox"/>	လှုပ်စစ်ကျွန်းကျင်း မီးသမား	<input type="checkbox"/>	<input type="checkbox"/>
မူကြိုဆရာ/မ	<input type="checkbox"/>	<input type="checkbox"/>	သားဖွားဆရာမ	<input type="checkbox"/>	<input type="checkbox"/>	ရေပိုက်သူယ်သူ	<input type="checkbox"/>	<input type="checkbox"/>
အခြား	<input type="checkbox"/>	<input type="checkbox"/>	ပြည်သူ့ကျွန်းမာရေးလုပ်သား	<input type="checkbox"/>	<input type="checkbox"/>	စက်ပြင်ဆရာ	<input checked="" type="checkbox"/>	<input type="checkbox"/>
မှတ်ချက်			မှတ်ချက်			မှတ်ချက်		

(ဃ) ကျေးရွာသို့ ရောက်ရှိနိုင်သည့် လမ်းအခြေအနေ / ကျေးရွာတစ်ရွာသည် ၎င်း၏ ကျေးရွာအုပ်စုနှင့် ဆက်သွယ်ထားသော လမ်းအခြေအနေ (အောက်ဖိတ်ကိုရိုင်းပါ)

ကျောက်ကြမ်းလမ်း ကတ္တရာလမ်း ကွန်ကရစ်လမ်း မော်တော်ဆိုင်ကယ်လမ်း
 ကျောက်ခင်းလမ်း ခြေသားလမ်း လှသွားလမ်း အခြား _____

(င) ကျေးရွာဖွံ့ဖြိုးမှုစီမံချက်

- (၁) လူထုထုတ်ပြန်စီမံကိန်းမစတင်မီ ဤကျေးရွာတွင်ကျေးရွာဖွံ့ဖြိုးမှု စီမံချက်ရှိခဲ့ပါသလား? ပိုင်ပိုင်
 ရှိပါသည် / မသိပါ
- (၂) ရှိခဲ့ပါလျှင် ဤစီမံချက်ကို မည်သည့် ခုနှစ်တွင်ပြင်ဆင်ခဲ့ပါသနည်း? နှစ်-----/မသိပါ
 ပြုခဲ့ပါသည် / မပြုခဲ့ပါ / မသိပါ
- (၃) ဤစီမံချက်ကို ခြုံ့နယ်မှအတည်ပြုခဲ့ပါသလား?

(စ) ခရီးအကွာအဝေး

- (၁) ဤကျေးရွာ၏လဟိုမှ ၎င်းကျေးရွာအုပ်စု၏လဟိုအထိ ခရီးခိုင်းမည်မျှကွာဝေးသနည်း? ခိုင်း (၁) / မသိပါ
- (၂) ဤကျေးရွာမှ ၎င်းကျေးရွာအုပ်စုလဟိုအထိ သွားလာရာတွင်ကြာမြင့်သည့်အချိန်။

ခြောက်သွေ့ရာသီတွင်ကြာချိန် - ၂၀ မိနစ် ----- ထော်လာဂျီ/မော်တော်ဆိုင်ကယ်/ခြေလျှင်/လား/မော်တော်ဆုတ်/
အခြား -----
မိုးရာသီတွင်ကြာချိန် - ၂၀ မိနစ် ----- ထော်လာဂျီ/မော်တော်ဆိုင်ကယ်/ခြေလျှင်/လား/မော်တော်ဆုတ်/
အခြား -----

(ဆ) ပတ်ဝန်းကျင်ဆိုင်ရာ သဘာဝဘေးအန္တရာယ်

ဤကျေးရွာတွင် ဧရိယာခြင်းကဲ့သို့ သဘာဝဘေးအန္တရာယ်ကူးရောက်ဖူးခြင်း ရှိပါသလား။
 နှိပ်ပါ ရှိပါသည် ရှိလျှင်ဖော်ပြပါ -----

(ဇ) ကျေးရွာတွင် ဖွဲ့စည်းထားသော အဖွဲ့အစည်းများ

လူထုလဟိုပြစ်ခံကိန်းမတိုင်မီ ဤကျေးရွာတွင် ကျေးရွာဖွံ့ဖြိုးရေးအတွက် အစိုးရ (သို့) ရွာသားများကိုယ်တိုင်(သို့) စီမံကိန်းတစ်ခုခုမှ ဖွဲ့စည်းထားသည့် အဖွဲ့အစည်းများရှိပါသလား။

- (၁) ----- မြို့ပါ -----
- (၂) -----

(ဈ) အထွေထွေအုပ်ချုပ်ရေး ဦးစီးဌာန (GAD) မှ မှတ်တမ်းတင်ထားခြင်း

ဤကျေးရွာသည် အထွေထွေအုပ်ချုပ်ရေး ဦးစီးဌာန (GAD) မှ မှတ်တမ်းတင်ထားမှု ရှိပါသလား။
 မရှိပါ ရှိပါသည်

ကျေးရွာခေါင်းဆောင် အမည် - ဒွီဟိန်စေ
 လက်မှတ် *Thunp...* နေ့စွဲ - ၁၉.၁၀.၂၀၁၇
 လူထုစည်းရုံးရေးမှူး အမည် - ဒေါ်အိန်စွန်း
 လက်မှတ် *Shi* နေ့စွဲ - ၁၉.၁၀.၂၀၁၇

ပုံစံ - ၈ - ၂ - စီမံကိန်းစက်ဝန်းအချိန်ဇယား (PC 2)

လယ်ညွှန်ရွက်၊ သက်ဆိုင်ရာလူထုစည်းရုံးရေးပူး/လက်ထောက်နည်းပညာပူးများမှ စီမံကိန်းစက်ဝန်းအဆင့်တစ်ခုစီပြီးစီးတိုင်း ကျေးရွာနှင့် ကျေးရွာအုပ်စုအတွက် ဤပုံစံကို ခြည့်သွင်းရမည်။	
စည်းရုံးရေးပူး/ဝန်ထမ်း အမည် - ဒေါ်ခင်ခင်အေး	
ဇနီး	- ဦးအောင်ကျော်
စက်ဝန်းအားအမှတ်ခြစ်ပါ <input type="checkbox"/> စက်ဝန်း(၁) <input checked="" type="checkbox"/> စက်ဝန်း(၂) <input type="checkbox"/> စက်ဝန်း(၃) <input type="checkbox"/> စက်ဝန်း (၄)	
ပြည်နယ်/တိုင်း	ကျေးရွာအုပ်စု
ကျေးရွာ	စက်ဝန်း
ကျေးရွာအုပ်စု	စက်ဝန်း
ပြည်နယ်/တိုင်း	ကျေးရွာအုပ်စု
ကျေးရွာ	စက်ဝန်း

စီမံကိန်းဆောင်ရွက်မှုအဆင့်များ	ဇနီး		အစည်းအဝေးတွင်တက်ရောက်သူအရေအတွက်			
	တက်သည့် ဇနီး	ပြီးဆုံးသည့်ဇနီး	အမျိုးသား အရေအတွက်	အမျိုးသမီး အရေအတွက်	အိမ်ထောင်စု အရေအတွက်	လူမျိုးစုတက်ရောက်သူ အရေအတွက် နှင့် လူမျိုးစုအမည်
၁။ ကျေးရွာစီမံကိန်း မိတ်ဆက်အစည်းအဝေး	၃၉.၁၀.၂၀၂၁	၃၉.၁၀.၂၀၂၁	၃၂	၂၄	၅၆	၅၆ ပအိုဝ်း
၂။ ကျေးရွာဖွံ့ဖြိုးရေး စီမံချက်ရေးဆွဲခြင်း အစည်းအဝေး	၃၉.၁၀.၂၀၂၁	၃၉.၁၀.၂၀၂၁	၃၂	၂၄	၅၆	၅၆ ပအိုဝ်း
၃။ ကျေးရွာအုပ်စု လုပ်ငန်းဆုံးဖြတ်ချက်ချသည့် အစည်းအဝေး						
၄။ မြို့နယ်အဆင့် စီမံကိန်းရေးဆွဲရေး နှင့် အကောင်အထည်ဖော်ရေးကော်မတီ၏ စီမံကိန်း သုံးသပ်မှု အစည်းအဝေး	၆.၁၂.၂၁	၆.၁၂.၂၁	မရှိ	မရှိ	မရှိ	မရှိ
၅။ မြို့နယ် စီမံကိန်းရေးဆွဲရေး နှင့် အကောင်အထည်ဖော်ရေး ကော်မတီ၏ဆုံးဖြတ်မှုကို ရွာသို့ အသိပေး အကြောင်းကြားသည့် အစည်းအဝေး	၂၈.၁၂.၂၁	၂၈.၁၂.၂၁	၃၈	၂၃	၆၁	၆၁ ပအိုဝ်း
၆။ စီမံကိန်းလုပ်ငန်းစွဲစီမံချက်ရေးဆွဲခြင်း အစည်းအဝေး	၂၈.၁၂.၂၁	၂၈.၁၂.၂၁				
၆.၁။ စီမံကိန်းလုပ်ငန်း အကောင်အထည်ဖော်ရေးအစီအစဉ် ရေးဆွဲခြင်း	၂၈.၁၂.၂၁	၂၈.၁၂.၂၁	၅	၆	၁၁	၁၁ ပအိုဝ်း
၆.၂။ ဝယ်ယူရေးအစီအစဉ် ရေးဆွဲခြင်း	၂၈.၁၂.၂၁	၂၈.၁၂.၂၁	၅	၆	၁၁	၁၁ ပအိုဝ်း
၆.၃။ ဘဏ္ဍာရေးကုန်ကျမှု လျာထားအစီအစဉ်	၂၈.၁၂.၂၁	၂၈.၁၂.၂၁	၅	၆	၁၁	၁၁ ပအိုဝ်း

ရေဆွဲခြင်း							
၆.၄၊ မြစ်/တိန်းအင်္ဂလိပ် ရေဆွဲခြင်း	၂၈.၅.၁၇	၂၈.၅.၁၇	၅	၆	၁၁	၁၁	ပရိတ်
၇၊ စီမံကိန်းလုပ်ငန်းခွဲ တိုးတက်မှု စောင့်ကြည့် အစည်းအဝေး							
၇.၁၊ အစည်းအဝေး ပထမအကြိမ်							
၇.၂၊ အစည်းအဝေး ဒုတိယအကြိမ်							
၇.၃၊ အစည်းအဝေး တတိယအကြိမ်							
၈၊ စီမံကိန်းလုပ်ငန်းခွဲ အပြီးသတ်စစ်ဆေးခြင်း အစည်းအဝေး							
၉၊ လူထုစစ်ဆေးပွဲအစည်းအဝေး							

အဆင့်	ကျေးရွာအတွက် ဦးစားပေး ဖွံ့ဖြိုးတိုးတက်မှု လုပ်ငန်းစဉ်များ	အဆိုပြုသူ (အမျိုးသားများ/ အမျိုးသမီးများ/အမျိုးသား+ အမျိုးသမီး)	ခန့်မှန်းကုန်ကျ စရိတ်	အကျိုးခံစားခွင့်ရှိသူ ခန့်မှန်းခြေ အရေအတွက်
၁	ပွဲစား၊ ကျောက်ချွေး၊ လမ်း၊ သစ်ခြံ	၈ + ၀		
၂	လူယာဂိုဏ်းတို့၊ ချုံ၊ ဇာတိအိမ်	၈ + ၀		
၃	ကျေးရွာအတွက် လမ်းဖွင့်၊ ရေပေးစနစ်၊ အခြေခံအဆောက်အအုံ	၈ + ၀	လမ်းဖွင့် (၈၀၀)	
၄	စားနပ်ရိက္ခာအဖွဲ့အစည်းဖွဲ့စည်းခြင်း	၈ + ၀		
၅	စားနပ်ရိက္ခာအဖွဲ့အစည်းဖွဲ့စည်းခြင်း	၈ + ၀		
၆	ကဆေး၊ လမ်းဖွင့်၊ ချုံ၊ လမ်းခြံ	၈ + ၀		/
၇				
၈				

ဃ၊ လူထုစီမံကိန်း၏ လာမည့် (၄) နှစ်အတွက် အကျုံးမဝင်သော ဦးစားပေး ဖွံ့ဖြိုးတိုးတက်မှု လုပ်ငန်း အစီအစဉ်များအားဖော်ပြပါ။

အဆင့်	ကျေးရွာအတွက် ဦးစားပေး ဖွံ့ဖြိုး တိုးတက်မှု လုပ်ငန်းစဉ်များ	အဆိုပြုသူ (အမျိုးသားများ/ အမျိုးသမီးများ/အမျိုးသား+ အမျိုးသမီး)	အခန်းကဏ္ဍ
၁	အိမ်မှုငွေလက်မှတ်ထုတ်ပေးခြင်း	၈	
၂	ရိက္ခာပျိုး၊ အု၊ ချက်၊ ယာယီအိမ်	၈ + ၀	
၃			
၄			
၅			

ခေါင်းဆောင်၊ ကျေးရွာစီမံကိန်းအထောက်အကူပြုကော်မတီမှ အတည်ပြုသည်။

အမည် ဦးသောင်းမေ လက်မှတ် Theinmy နေ့စွဲ 19.10.17

ပထမကကြိမ်နှင့်ဒုတိယကကြိမ်

အစည်းအဝေးအစီရင်ခံစာ

ရက်စွဲ	19.10.17	အချိန်	နံနက် 9:00 မှ ညနေ 3:00 ထိ
နေရာ	ပင်ပိုင်(ကန်)	ကျေးရွာအုပ်စု/ကျေးရွာ	ရွာပုထိုး
မြို့နယ်	ပွင့်တော်	ပြည်နယ်	ကယား
အစည်းအဝေးအစီရင်ခံစာ			
၁	လူထုတိုက်ပြုစီမံကိန်းဖိတ်ခေါ်		
၂	စီမံကိန်းခက်ခဲခြင်း		
၃	စီမံကိန်းကဏ္ဍကဏ္ဍမြဲ ကော်မတီ ဖြစ်ပေါ်စေရန်အတွက်အကြံပြုချက်များ		
၄	PRA Tools ဆန်းစစ်ချက်များသုံးသပ်ချက်များ ဖြစ်ပေါ်စေရန်အတွက်		
၅	အမျိုးသား/သမီးတို့အခြေသားကဏ္ဍကဏ္ဍ ဖြစ်ပေါ်စေရန်အတွက်အကြံပြုချက်များ		
ဆွေးနွေးသည့်အကြောင်းအရာများ		ဦးဆောင်ဆွေးနွေးသူ	
<ul style="list-style-type: none"> - ကျေးရွာလူထုတို့၏ စီမံကိန်းအကြောင်းအရာများအကြောင်းအရာများအကြောင်းအရာများ - စီမံကိန်းခက်ခဲခြင်းကိုဖြစ်ပေါ်စေရန်အကြောင်းအရာများ - စီမံကိန်းကဏ္ဍကဏ္ဍမြဲ ကော်မတီဖွဲ့စည်းခြင်း - လူမှုဆိုင်ရာ ဆန်းစစ်ချက် (PRA Tools) များဖြစ်ပေါ်စေရန်အတွက် - အမျိုးသား၊ အမျိုးသမီးတို့အခြေသားကဏ္ဍကဏ္ဍ ဖြစ်ပေါ်စေရန်အတွက်အကြံပြုချက်များ 		<ul style="list-style-type: none"> ဒေါ်စိန်စိန် " " " " 	
ဆွေးနွေးဆုံးဖြတ်ချက်များ-			
<ul style="list-style-type: none"> - စီမံကိန်းပထမဆုံးဆင့်ဆိုင်ရာအစီရင်ခံစာနှင့်ဆက်စပ်၍ ကျေးရွာအုပ်စုနှင့်ဆက်စပ်၍ စီမံကိန်းအကြောင်းအရာများအကြောင်းအရာများအကြောင်းအရာများ - စီမံကိန်းခက်ခဲခြင်းအကြောင်းအရာများအကြောင်းအရာများအကြောင်းအရာများ - စီမံကိန်းကဏ္ဍကဏ္ဍမြဲ ကော်မတီဖွဲ့စည်းခြင်းအကြောင်းအရာများအကြောင်းအရာများ - လူမှုဆိုင်ရာ ဆန်းစစ်ချက် (PRA Tools) များဖြစ်ပေါ်စေရန်အတွက်အကြံပြုချက်များအကြောင်းအရာများ - အမျိုးသား၊ အမျိုးသမီးတို့အခြေသားကဏ္ဍကဏ္ဍ ဖြစ်ပေါ်စေရန်အတွက်အကြံပြုချက်များအကြောင်းအရာများ 			
အကြံပြုချက်များ-			
<ul style="list-style-type: none"> - ကျေးရွာလူထုပူးပေါင်းပါဝင်မှုများအား အားပေးကူညီပါမည်။ - အမျိုးသမီးများ ပါဝင်ဆွေးနွေးမှုများအား အားပေးကူညီပါမည်။ - ကော်မတီဖွဲ့စည်းခြင်းအကြောင်းအရာများအကြောင်းအရာများအကြောင်းအရာများ 			

မှတ်တမ်းပြုစုသူ - ဒေါ်စိန်စိန်
 ရာထူး - လူထုတိုက်ပြုရေးမှူး

ကဏ္ဍအလိုက်ဦးစားပေးဖွံ့ဖြိုးရေးလုပ်ငန်းစဉ်များ

နောက်ဆက်တွဲ(၄) ခြားနားသော အပိုင်းများအတွက် ဦးစားပေးဖွံ့ဖြိုးရေးလုပ်ငန်းစဉ်များအနှစ်ချုပ် မှုရင်းအား VPSC တွင် ထားရှိရပါမည်။ အခြားဌာနဆိုင်ရာများနှင့် ညှိနှိုင်းရန်အတွက် မိတ္တူအား TPIC သို့ပို့ရပါမည်။ MIS Data အဖြစ်သွင်းရန်မလိုအပ်ပါ။

	အဆင့်	လုပ်ငန်း	ဦးစားပေး	လ/နှစ်	ကျေးရွာမှ တာဝန်ခံသူ(သို့) အုပ်စု	ပြင်ပမှ မည်သူထောက်ပံ့မလဲ
အခြေခံအဆောက်အအုံ	၁	လူငယ်ရိပ်သာ	မ (✓) ကျား(✓)			
	၂		မ () ကျား()			
	၃		မ () ကျား()			
	၄		မ () ကျား()			
	၅		မ () ကျား()			
အသက်မွေးဝမ်းကြောင်း/ စိုက်ပျိုးရေး	၁	စက်မှုလက်မှုနည်းပညာသင်တန်း	မ () ကျား(✓)			
	၂	စိုက်ပျိုးရေးနည်းပညာသင်တန်း	မ (✓) ကျား(✓)			
	၃		မ () ကျား()			
	၄		မ () ကျား()			
	၅		မ () ကျား()			
ကျန်းမာရေးနှင့် အာဟာရ	၁		မ () ကျား()			
	၂		မ () ကျား()			
	၃		မ () ကျား()			
	၄		မ () ကျား()			
	၅		မ () ကျား()			

ကျန်းမာရေးနှင့် အာဟာရ	၁		မ () ကျား()			
	၂		မ () ကျား()			
	၃		မ () ကျား()			
	၄		မ () ကျား()			
	၅		မ () ကျား()			
ပညာရေး	၁	စာသင်ကျောင်း၌ စည်းရုံးတည်ဆောက်ခြင်း	မ (✓) ကျား(✓)			
	၂		မ () ကျား()			
	၃		မ () ကျား()			
	၄		မ () ကျား()			
	၅		မ () ကျား()			
အခြား	၁	ကျောက်ချောလမ်းခင်းခြင်း	မ (✓) ကျား(✓)			
	၂		မ () ကျား()			
	၃		မ () ကျား()			
	၄		မ () ကျား()			
	၅		မ () ကျား()			

ဦးစားပေးလုပ်ငန်း အကျဉ်းချုပ်ဇယား

စဉ်	လုပ်ငန်းအမည်	ဦးစားပေး အဆင့်	အဆိုပြုသူ (ကျား)	အဆိုပြုသူ (မ)	အဆိုပြုသူ (ကျား+မ)	မှတ်ချက်
၁။	ကျောက်ချောလမ်းခင်းခြင်း	၁			✓	
၂။	လူငယ်ရိပ်သာတည်ဆောက်ခြင်း	၂			✓	
၃။	ကျောင်းခြံစည်းရိုးတည်ဆောက်ခြင်း	၃			✓	
၄။	ရေပိုက်များသွယ်တန်းခြင်း	၄				
၅။	အလုပ်အကိုင်အခွင့်အလမ်းများရှိလာစေရန် အသက်မွေးဝမ်းကျောင်းပြုနိုင်သော လုပ်ငန်းများ ဖန်တီးပေးခြင်း(အိမ်တွင်းမှလုပ်ငန်းများဖြစ်သည့် မုန့်လုပ်နည်းများ၊ဆပ်ပြာခေါင်းလျော် ရည်လုပ်နည်းများစသဖြင့်၊ ဖိုက်ပျိုးရနည်းပညာသင်တန်းများ၊စက်မှုလက်မှု သင်တန်းများ ပေးခြင်း	၅		✓		
၆။						
၇။						
၈။						
၉။						
၁၀						
၁၁။						
၁၂။						
၁၃။						

ပါဝင်ဆွေးနွေးသူ

မှတ်တမ်းတင်သူ

ကျား -၃၂

အမည်- ဒေါ်အိအိထွန်း

မ -၂၄

ရာထူး - လူထုစည်းရုံးရေးမှူး

ကျေးရွာဖွံ့ဖြိုးရေးအစီအစဉ်ဆောင်ရွက်မှုမှတ်တမ်းဇာတ်ပုံများ

