

ပြည်ထောင်စုသမ္မတ မြန်မာနိုင်ငံတော်အစိုးရ  
စိုက်ပျိုးရေး၊ မွေးမြူရေးနှင့် ဆည်မြောင်းဝန်ကြီးဌာန  
ကျေးလက်ဒေသဖွံ့ဖြိုးတိုးတက်ရေးဦးစီးဌာန

ညောင်ဦးမြို့နယ်



လူထုဗဟိုပြုစီမံကိန်း

National Community Driven Development Project

( NCDDP )



ကျေးရွာဖွံ့ဖြိုးရေးအစီအစဉ်

Village Development Plan ( VDP )

လက်ဝဲကျေးရွာ၊ တူရွင်းတိုင်အုပ်စု

၁။ မြို့နယ်မြေပုံ

၂။ ကျေးရွာမြေပုံ(တည်နေရာ)

၃။ အုပ်စုတွင်ပါဝင်သောကျေးရွာများစာရင်း

၄။ ကျေးရွာအခြေခံအချက်အလက်များ(ကျေးရွာသမိုင်းကြောင်း)

၅။ လူထုပူးပေါင်းပါဝင်သော လူမှုဆန်းစစ်ခြင်းနှင့် အကဲဖြတ်ခြင်းလုပ်ငန်းစဉ် (PSA/PRA) အကျဉ်းချုပ်

၆။ ကျေးရွာဖွံ့ဖြိုးရေးအစီအစဉ်အတွက်အသုံးပြုခဲ့သော PRA tools များနှင့် တစ်ခုချင်းစီအတွက် သုံးသပ်ချက်များ

၇။ ကော်မတီဝင်များရွေးချယ်ခြင်းနှင့်ကျေးရွာဖွံ့ဖြိုးရေးအစီအစဉ်ဆောင်ရွက်မှုမှတ်တမ်းဓါတ်ပုံများ

၈။ ကျေးရွာအချက်အလက်(ပုံစံ-၁)

၉။ စီမံကိန်းစက်ဝန်းအချိန်ဇယား(ပုံစံ-၂)

၁၀။ ကျေးရွာဖွံ့ဖြိုးရေးဦးစားပေးအစီအစဉ်(ပုံစံ-၃)

၁၁။ ကျေးရွာအုပ်စုစီမံကိန်းလုပ်ငန်းခွဲရွေးချယ်ခြင်း(ပုံစံ-၄)

၁၂။ အစည်းအဝေးမှတ်တမ်းများ

၁၃။ ကဏ္ဍအလိုက်ဦးစားပေးဖွံ့ဖြိုးရေးလုပ်ငန်းစဉ်များ

# ညောင်ဦးမြို့နယ်လူထုဗဟိုပြု စီမံကိန်း

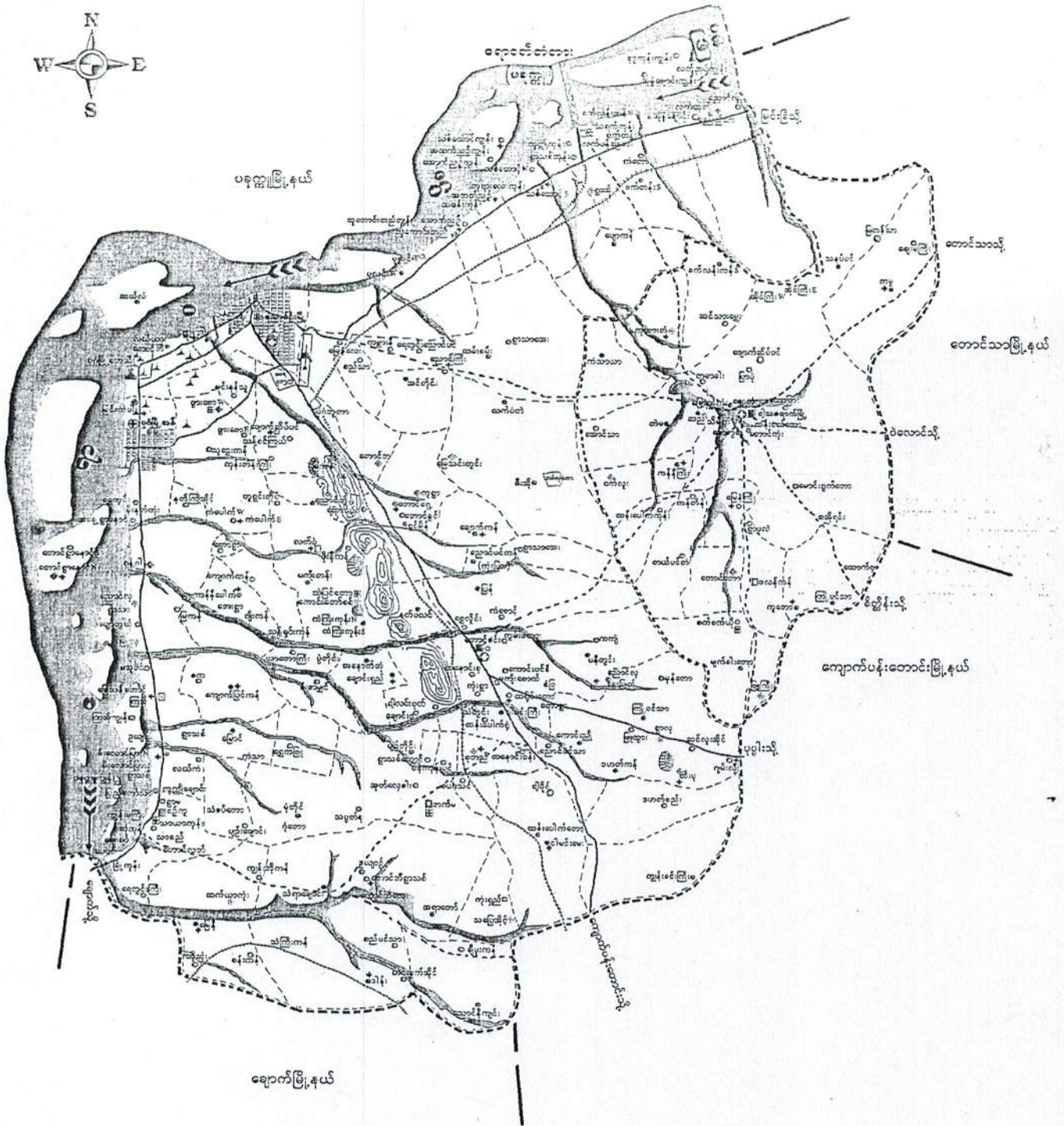

တူၤဂွၤးတိုၣ်ခဲၣ်ကျဲးဂွၤဒုၤဒ်တူၣ်ပၢၤဝဲၣ်သေၣ်ကျဲးဂွၤဒုၤဒ်

၁) တူၤဂွၤးတိုၣ်ခဲၣ်

၂) သဲၣ်ဒုၣ်တေၤ

၃) ကန်ကြိးကုန်

၄) မန်ကျဲးတံးတန်

၅) မိုၣ်နီၣ်ကန်

၆) ကန်ကြိးကုန် (ဂွၤဒုၤဒ်)

၇) လက်ဝဲ

၈) ကောင်းတော်စင်

တူဂွင်းတိုင်ကျေးရွာနယ်စပ် ပြင်ပမြေပုံ

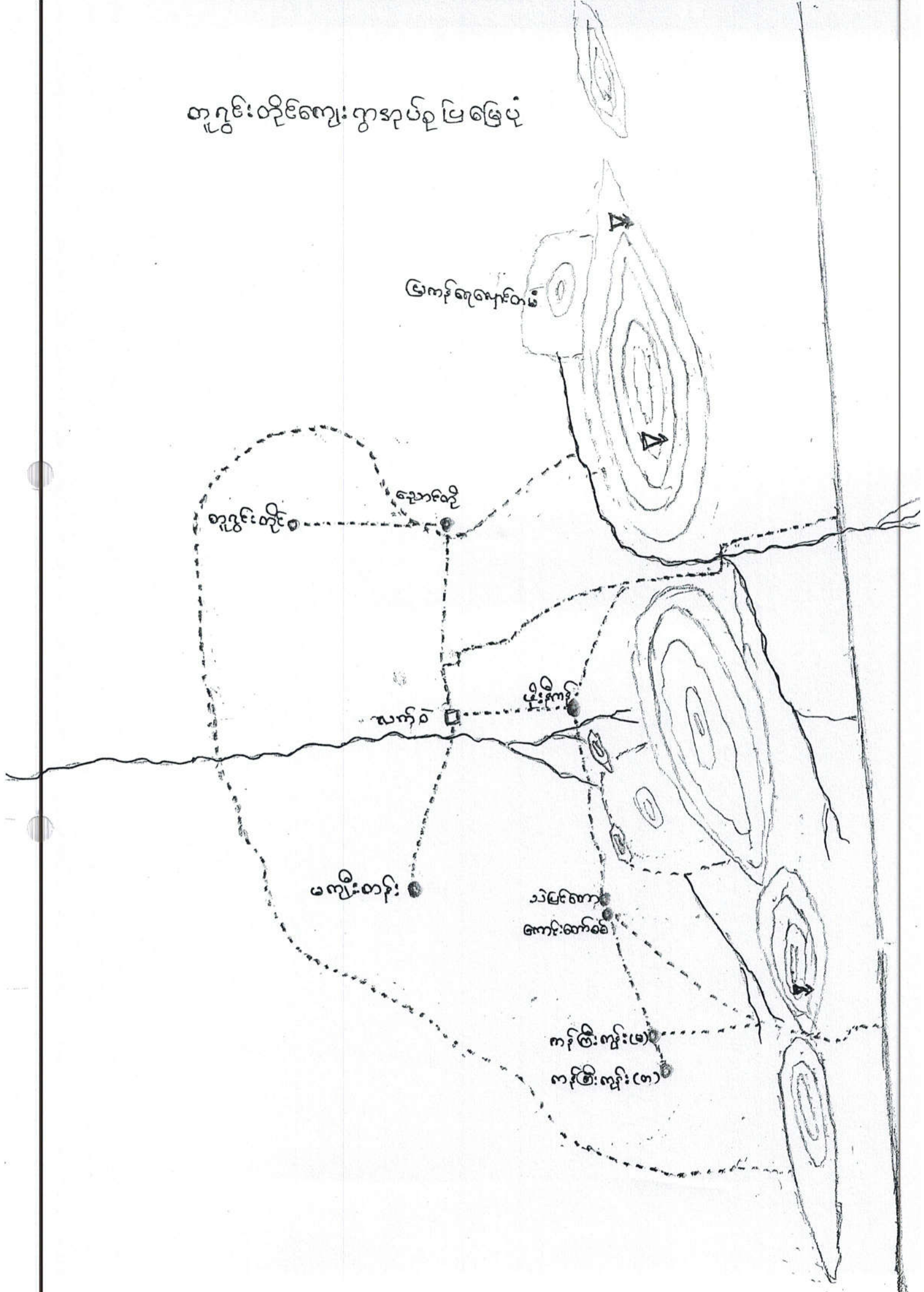

လက်ဝဲကျေးရွာသမိုင်းကြောင်း

လက်ဝဲကျေးရွာသည် မန္တလေးတိုင်းဒေသကြီးတစ်ခုနှင့်  
ရေသစ်တိုင်းကြီးနှင့် တူညီစွာတည်ရှိပြီး ကျေးရွာတစ်ခုတွင် အင်္ဂလိပ်တပ်  
ကျေးရွာတစ်ခုဖြစ်ပါသည်။ ဣနေ မိမိ၏ ၄၄၇၊ ယူဦးကျွန်း  
၂၅၃ နှင့် ချိဇီး၊ မာရ်ဘက် ၄၄၂၅ နှင့် မာရ်ဘက်တွင် တူညီစွာ  
တည်ရှိသည်။ ။ ရှာ၏တောင်ဘက်တွင် သဲချောင်း နှင့် အောက်ဘက်တွင်  
မာရ်ဘက်ဘက် တွင်သာ ခြေများနှင့် ထိစပ်လျက် ရှိပါသည်။

လက်ဝဲကျေးရွာဟု အမည်တွင်သည့် မာရ်ဘက် ဖြစ်သော မြေ  
ရွာသည် ထားသည့် ရေကန် ဖြစ်သော မာရ်ဘက် တွင် တည်ရှိပြီး မြေ  
ရေကန်တောင်ကို ချိဇီးလွှတ်၍ လက်ဝဲဘက် နှင့် တောင်-တောင်  
ရှိခြင်းကြောင့်လက်ဝဲ ဟု အမည်တွင်ခဲ့ကြောင်း၊ ရှာတောင်ခြေ  
သို့ သွား ကျောက် လေးလား မြင်း-မြင်း ခြေတံတိုင်းအစား၊ ခြေတံတိုင်း  
အစား များ တွေ့ရှိရခြင်းကြောင့် ရွေး-မြန်မာလူမျိုးများသည် ခြေ  
ထည်ပစ္စည်းများကို သုံးစွဲခြင်းကြောင့် သိရှိရပါသည်။ ။ ရှာတောင်  
၏ မာရ်ဘက် ဖြစ်သော မာရ်ဘက် များကို ကျောက်စား မြေကြောင့်တောင်  
ထွက်လာသော မာရ်ဘက်၊ လှူကုန်း များ တွေ့ရှိရသောကြောင့် သိရှိခြင်း  
ဖြစ်ရေကန် လဲဆီးသည့် ထားရှိကြောင်း လေ့လာပြန်သော သိရှိခဲ့ရပါသည်။

ရွေး-မြန်မာ လူမျိုး ဖြစ်သည့် လက်ဝဲကျေးရွာတွင် ရေ  
ဆိုင်ကြသော ပုဂ္ဂိုလ်များမှာ မုန့်ဘာသာကို ယုံကြည်ကိုးကွယ်ကြ  
သည့် ဖြစ်သော်လည်း လှေသေသည်။ မာရ်ဘက် ဖြစ်သော လက်ဝဲဘက်  
နှင့် တောင်-တောင် တွင် တောင်ခြေ သော ကျေးရွာ၏ ရွာခြံ ရေကန်တွင်  
ပုဂံပြည်နယ်တစ်ခုရှိသည်။ ၁၉၇၀ ခုနှစ် သို့မဟုတ် ၁၉၇၅ ခုနှစ်  
သော ဂွင်ပင်ကုတ်တော် သစ်ကုတ်တော် နှင့် ဖြစ်ကြောင်း ဖြစ်သည်။ ။ ရွာ  
သော ကျောက်စား မာရ်ဘက်အား အစွဲ မြန်မာ သမ္မတက ၅၃၅ ခုနှစ်  
တွင် အစွဲတော်သည် ခြေတံတိုင်း လေ့လာပြန်သော ရှာပါသည်။



ယခု အပေါ်ဘက်ဘက် တွေကို ကြည့်ပါ။ ယခု မြို့  
 လောက် ဒီ စင်တာရီ၏ ပုံ မှို့ ကျသည့် မြို့များ ဝေဝါ မြို့ မှို့ ဆက်သွယ်  
 မှို့ ရှေး လမ်း များ ကောင်းမွန်ပြီး + ရှေးခေတ် မြို့ မာသင်္ဂါတန်း များ တို့  
 တက်ကောင်း မွန် လျက် ဤ ဘဝပုံ ။ ကျေးကျေးညီညီ များ ဖြစ်နေ  
 ကာကော ဤ မြို့ ဆရာတော် များ ဖြစ်ဆုံး ဖြစ်ပါလား မှို့ ။ ရှေးသူ ရှေးဘေး များ ဖြစ်တိုင်း ကမ်း  
 လိုက်နာ မှို့ များကြောင့် လက်ဝဲကျေး ရှေး သည် ကောင်းမွန်သော သင်္ချာကြောင်း များ  
 ရေးသား ခိုင်ခံ့ ဖြစ်ပေသော်လည်း လာမည့် ကနာဂတ် သင်္ချာကြောင်း ကောင်းမွန်သော လူပုဂ္ဂိုလ်  
 ကနာဂတ် လူပုဂ္ဂိုလ်များ ဆက်လက် ဆက်ဆောင်ကြမည် ဖြစ်သည်။

အန္တလေးတိုင်း ဝေဝါ မြို့ ပျက်စီးခြင်း မြို့နယ် ယခင် လက်ယာဘက်  
 မှ ယခု လက်ဝဲဘက် မှို့ ဖောင်းရွှေ တည်ဆောက်ထားသော လက်ဝဲကျေး ရှေး သည်  
 ပျက်စီးစေကာမူ ယခု ကျေး မြို့နယ် မြေအတွင်း တွင် ဤလျှောက် ယခု ကျေး ဆိုစွာ သော  
 ကျေး ရှေး တစ်ဖွဲ့ ဖြစ် ကြောင်း ရေးသား တင်ပြ လျက် ရှိပါသည်။

ရှုတင်  
 လက်ဝဲ  
 သင်္ချာရေးရာသူ





လူ့တုံ့ပြန်စီမံခန့်ခွဲရေးအဖွဲ့၊ လူမှုစီးပွားဝန်ကြီးဌာန၊ ကောက်ခံခြင်းဦးစီးဌာန၊ လုပ်ငန်းစဉ်

CPSA / PRA) ကျွေးမွေးရေး ချုပ် ဇယား

စဉ်	အကြောင်းအရာ	ရက်စွဲ	ဦးတည်ချက်	တက်ရောက်သူ			အဓိကဆွေးနွေးချက်
				ကျား	မ	ပေါင်း	
၉။	အဖွဲ့အစည်း ချိတ်ဆက်မှု (Venn Diagram)	-	ကျေးရွာသူ ကျေးရွာသားများ စက်ယာဇာန်များ ကျေးရွာအုပ်စု ရေးရာမှတ်တမ်း	၁၇	၁၃	၃၀	ကျေးရွာအတွင်းတွင် ရှိနေသော လူမှုအဖွဲ့ အစည်းများ ၂ ဖြစ်ပြီး လူမှုအဖွဲ့အစည်း ချိတ်ဆက်မှု ရေပန်းစားမှု ဖြစ်လာ ရှိရောင်းဖော်အောင် နိုင်ပါသည်။
၁၀။	လူမှုစီးပွား အဆင့်အတန်း ခြုံငုံ (Health Ranking)		ချမ်းသာ၊ အပတ်အဖတ်၊ ခွဲစိတ်ပါး	၁၁	၁၉	၃၀	ကျေးရွာအတွင်းရှိ လူမှုစီးပွား အဆင့်အတန်း ပစ္စည်း ပစ္စည်း၊ ခေတ်မီအဆောက်အအုံ များ၊ အဆင့်မြင့်အဆင့် မြင့်၊ ကျေးရွာအတွင်း လူမှုစီးပွားဝန်ကြီးဌာန အဖွဲ့အစည်းများကို ထည့် ထွင်းထိုးစားနိုင်ရန် စီမံခန့်ခွဲခြင်း
၁၁။	ဖိစီးနှိပ်စက် ကွန်ယက် (Spider Web)		ကျေးရွာသူ၊ ကျေးရွာသား များ၊ အဖွဲ့အစည်း အဖွဲ့အစည်း အဖွဲ့အစည်း	၁၂	၁၅	၂၇	အဖွဲ့အစည်း ၂ ဖြစ်ပြီး သမီးများအား အလုပ်အကိုင်အဖွဲ့အစည်း တိုးတက်စေရန် ပညာသင်ကြားနိုင်မှု အားဖြင့် မှီခိုမှုပေးရန် အရေးအကြီးအကြယ် စီမံခန့်ခွဲခြင်း

သုံးသပ်ချက်

ကျေးဇူးတင်ပါ။ နည်းလမ်းအမျိုးမျိုးဖြင့် အခြေအနေနှင့် သဘာဝအရင်းအမြစ်ဖြန့်ဖြူးမှုနှင့်  
သည့်ကုမ္ပဏီများ၏ ဖွဲ့စည်း (PRN Tool) တွင် တစ်ခုပါဝင်ပါသည်။ နည်းလမ်းအခြေပြုခြင်း  
သဘာဝအရင်းအမြစ်ဖြန့်ဖြူးမှုနှင့် ဖွဲ့စည်းခြင်း ကျေးဇူးတင်ပါ။

- \* နည်းလမ်းအရင်းအမြစ်များ ပကတိအခြေအနေကို သိရှိခြင်း
- \* ကျေးဇူးတင်ပါ။ အခြေအနေများကို ၅ နှစ်လျှင် စွာတွေ့မြင်နိုင်ခြင်း
- \* ကျေးဇူးတင်ပါ။ ဖွဲ့စည်းရေးကော်မတီများကို နည်းလမ်းအခြေအနေများ စွာ

အထောက်အကူပြုခြင်း ဝင်ရောက်မှု အခြေအနေ ဖွဲ့စည်းပါသည်။

ဦးဆောင်ဆွေးနွေးသူ - ဒေါ်ဒီနန္ဒာဖြူ

ပူးပေါင်းပါဝင်ဆွေးနွေးသူ - ကျေးဇူးတင်ပါ။

ပစ္စည်း ခွဲခြမ်း စိစစ်ဖြာပုံ

စဉ်	အမျိုးအစား	သတ်မှတ်ချက်	ဒေါ်ထောင်စုအရေအတွက်	ကန့်သတ်ချက်
၁။	မြေပျက်သော အုတ်စု	ထိုင်ကုတ်၊ ကား၊ လယ်အုပ်စိုက်၊ မဟာဓမ္မဇေယျ (၂၀၀) ခွက်၊ ၅၅၀၊ ဆိုဗီယက်၊ ပဲခူးစိုက်၊ ဆီဆုံ၊ ပဲခူးစိုက် TVI ဖုန်း	၂၀၀	
၂။	ကသိုလ်အောင်မြေပျက်သော အုတ်စု	ထိုင်ကုတ်၊ ခွက်၊ မဟာဓမ္မဇေယျ (၂၀၀)၊ ခွက်၊ မဟာဓမ္မဇေယျ ဆိုဗီယက်၊ TVI ဖုန်း	၁၅၀	
၃။	အမြေပျက်သော အုတ်စု	ထိုင်ကုတ်၊ မိုင်း၊ ထိုင်ကုတ်၊ မဟာဓမ္မဇေယျ (၁၅၀)၊ ခွက်၊ မဟာဓမ္မဇေယျ ဆိုဗီယက်၊ TVI ဖုန်း	၅၀	
၄။	ခွက်၊ ပျက်သော အုတ်စု	ထိုင်ကုတ်၊ မိုင်း၊ ထိုင်ကုတ်၊ မဟာဓမ္မဇေယျ (၁၅၀)၊ ခွက်၊ မဟာဓမ္မဇေယျ ဆိုဗီယက်၊ TVI ဖုန်း	၄၀	
၅။	ထိုင်ကုတ်၊ မဟာဓမ္မဇေယျ (၂၀၀) အုတ်စု	ထိုင်ကုတ်၊ မဟာဓမ္မဇေယျ (၂၀၀) အုတ်စု	၇၇	

ဓမ္မဉာဏ်ပိုင်ဆိုင်မှု ပုံစံ သုံးသပ်ချက်

ဓမ္မဉာဏ်ပိုင်ဆိုင်မှု ပုံစံ ရေးဆွဲဆွေးနွေး ဖြစ်ကြောင်း

- (၁) ကျေးဇူးကတွင် ပြေလည်သော နိမိတ်ဆောင်ရာ နဂါးကတွက်၊ ဓာတ်ကတွင် ပြေလည်သော နိမိတ်ဆောင်ရာ နဂါးကတွက် နှင့် နွမ်းပါးသော နိမိတ်ဆောင်ရာ နဂါးကတွက်ကို အတိအကျ နှိုင်းပါး သိနိုင်ခြင်း
- (၂) ကျေးဇူးပူဇော်မှု ပြေလည်သော၊ နွမ်းပါးသော နဆင်များကို မည်ကဲ့သို့ သတ်မှတ်သည်ကို သိနိုင်ခြင်း
- (၃) နွမ်းပါးသော နိမိတ်ဆောင်ရာ နဂါးကတွက် များပါးခြင်းကြောင့် ကျေးဇူးကတွင် ဖွံ့ဖြိုးရေးလုပ်ငန်းများ ပိုမိုဆောင်ရွက်ရန် သိရှိနိုင်ခြင်း စသည့် အကြောင်းကရာ နဖျားမျိုးကို သိရှိနိုင်သည့် နရေးပါသော ဂရုစူးဆန်းစစ်ခြင်း တစ်ခုဖြစ်ကြောင်း သုံးသပ်နိုင်ပါသည်။

# പ്രകൃതിയിലെ മാറ്റങ്ങൾ

പുഴയിലെ മാറ്റങ്ങൾ	☀️	-	-	-	-	~~~~~	☐		
പുഴയുടെ തീരങ്ങൾ	☀️			-		~~~~~	☐		
പുഴയുടെ തീരങ്ങൾ	☀️			-	-	~~~~~	☐		
പുഴയുടെ തീരങ്ങൾ	☀️			-	-	~~~~~	☐		
പുഴയുടെ തീരങ്ങൾ	☀️					~~~~~	☐		
പുഴയുടെ തീരങ്ങൾ	☀️			-		~~~~~	☐		
പുഴയുടെ തീരങ്ങൾ			-		-	~~~~~	☐		
പുഴയുടെ തീരങ്ങൾ		-	-		-	~~~~~	☐		
പുഴയുടെ തീരങ്ങൾ				-	-	~~~~~	☐		
പുഴയുടെ തീരങ്ങൾ	☀️					~~~~~	☐		
പുഴയുടെ തീരങ്ങൾ	☀️					~~~~~	☐		
പുഴയുടെ തീരങ്ങൾ	☀️	-	-	-		~~~~~	☐		
പുഴയുടെ തീരങ്ങൾ	☀️	-	-	-		~~~~~	☐		

# ရာသီခွင်ပြ ပြက္ခဒိန် သုံးသပ်ချက်

ရာသီခွင်ပြ ပြက္ခဒိန် ရေးဆွဲ ဆွေးနွေးခြင်းဖြင့်

- (၁) မည်သည့် လများတွင် ရေဌာနသည် ၊ မည်သည့် လများတွင် ရေပေါများသည်ကို သိနိုင်ခြင်း
- (၂) မည်သည့် လတွင် စိုက်ပျိုးသည် ၊ မည်သည့် လများတွင် ဂျိတ်သိမ်းသည် ကို သိနိုင်ခြင်း
- (၃) မည်သည့် လများတွင် ထိခွေကောင်းသည် ၊ မည်သည့် လများတွင် အလုပ်အကိုင် ဌာနပါးသည်ကို သိနိုင်ခြင်း
- (၄) မည်သည့် လများတွင် လမ်းပန်းဆက်သွယ်ရေးကောင်းသည် ၊ မကောင်းသည်ကို သိနိုင်ခြင်း
- (၅) မည်သည့် လများတွင် ပွဲတော်များ ကျင်းပသည်ကို သိနိုင်ခြင်း
- (၆) မည်သည့် လများတွင် ကျန်းမာရေးမကောင်း ဖြစ်တက်သည်ကို သိနိုင်ခြင်း  
စသည် ကျေးဇူးလူထု၏ တစ်ဖွဲ့တက လည်ပတ်မှု ယုံစုံကို အကြမ်းဖျင်း သိရှိနိုင်သည့် အတွက် စီမံကိန်းလုပ်ငန်းများ ကကောင်အတည်ဖော်ရန် လများ ရွေးချယ်ရာတွင် များစွာ အကူအညီပေးနိုင်ကြောင်း သုံးသပ် လိုက်ပါသည်။

ကျား ၁၂ ပုံစံဆိုင်ရာ မြေပုံစံ:

ကျား ၁၂ ပုံစံဆိုင်ရာ မြေပုံစံ	ကျား ၁၂ ပုံစံဆိုင်ရာ မြေပုံစံ
<p>ကျား: [ ]</p> <p>ကျား: ၁၂</p>	<p>ကျား: [ ]</p> <p>ကျား: ၁၂</p>
<p>ကျား: ၁၂</p> <p>ကျား: ၁၂</p>	<p>ကျား: ၁၂</p> <p>ကျား: ၁၂</p>
<p>ကျား: ၁၂</p> <p>ကျား: ၁၂</p>	<p>ကျား: ၁၂</p> <p>ကျား: ၁၂</p>
<p>ကျား: ၁၂</p> <p>ကျား: ၁၂</p>	<p>ကျား: ၁၂</p> <p>ကျား: ၁၂</p>
<p>ကျား: ၁၂</p> <p>ကျား: ၁၂</p>	<p>ကျား: ၁၂</p> <p>ကျား: ၁၂</p>
<p>ကျား: ၁၂</p> <p>ကျား: ၁၂</p>	<p>ကျား: ၁၂</p> <p>ကျား: ၁၂</p>



၁၃. သက်တမ်း

ကျား၊မ ပိုင်ဆိုင်မှုဖြင့် သတ်မှတ်ပေးခဲ့ခြင်း သည် ကုမ္ပဏီတို့၏ (CPR Tool) တွင် တစ်ခုပါဝင်ပါသည်။ ကျား၊မ - ပိုင်ဆိုင်မှုများ ကို ကျား၊မ ကိုယ်တိုင် သတ်မှတ်ပေးခဲ့ခြင်း သည် ပိုင်ဆိုင်မှုတွင်

\* ကျား - ပိုင်ဆိုင်မှု ပြုခြင်း ဖြစ်သည်။

\* မ - ပိုင်ဆိုင်မှု ပြုခြင်း ဖြစ်သည်။

\* ကျား၊မ - ပိုင်ဆိုင်မှု ပြုခြင်း ဖြစ်ပြီး ကျား၊မ ကိုယ်တိုင် သတ်မှတ်ပေးခဲ့ခြင်း သည် ပိုင်ဆိုင်မှုများကို သတ်မှတ်ပေးခြင်း ဖြစ်သည်။

ကျား၊မ ကိုယ်တိုင် သတ်မှတ်ပေးခြင်း သည် ကျား၊မ တို့၏ ပိုင်ဆိုင်မှု

ဆိုင်ခြင်း ဖြစ်ပြီး ကျား၊မ တို့၏ အကျိုးအမြတ် သတ်မှတ်ပေးခြင်း သည် ကျား၊မ တို့၏ ပိုင်ဆိုင်မှု

ဆိုင်ခြင်း ဖြစ်ပြီး ကျား၊မ - မ ပိုင်ဆိုင်မှု ပြုခြင်း သည် ကျား၊မ တို့၏ ပိုင်ဆိုင်မှု

ကျား၊မ ကိုယ်တိုင် သတ်မှတ်ပေးခြင်း သည် တစ်ဦးချင်း သတ်မှတ်ခြင်း ဖြစ်သည်။

ဦးဆောင်ဆွေးနွေးသူ - ဒေါ်အိန်ဒွာဖြူ

ပူးပေါင်းပါဝင်ဆွေးနွေးသူ - ကျား၊မ ကိုယ်တိုင်

ကဏ္ဍ ၂ မှ ရေးရာပင်ကုအိမ် နှိုင်းယှဉ်ခြင်း

ရေးရာ - လက်ဝဲ

အိမ် - တုပ္ပင်တိုင်း

ရက်စွဲ 13.10.17

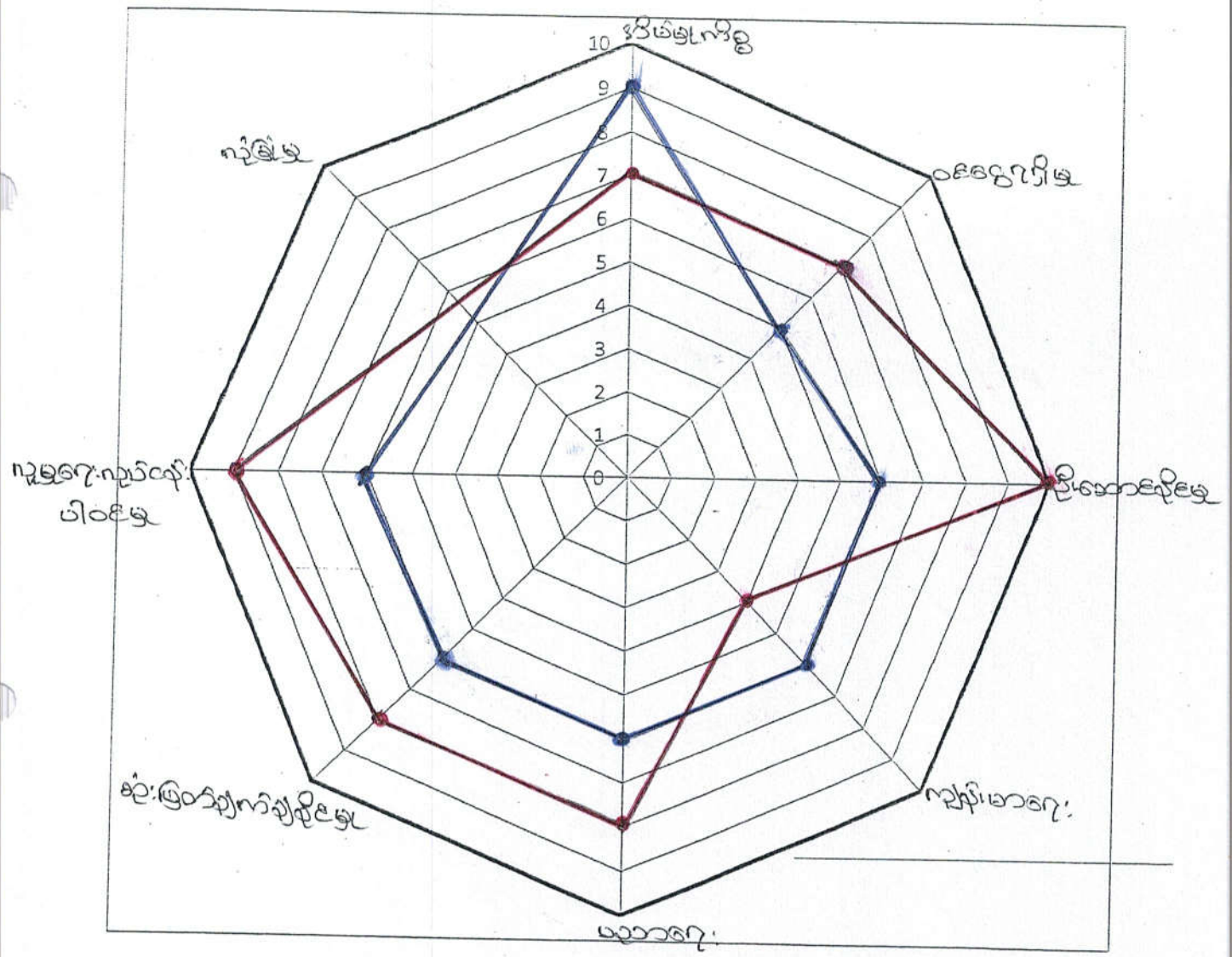

ကျား၊ မ အခန်းကဏ္ဍပြ ယုံကြည်စိတ်ချမ်းသာမှု

ကဏ္ဍတစ်ခုချင်းစီတွင် အမျိုးသား၊ အမျိုးသမီးများ၏ -

(က) ပါဝင်ဆောင်ရွက်မှု

(ခ) ခေါင်းဆောင်မှု

(ဂ) အခွင့်အရေးရရှိမှု

(ဃ) ဆုံးဖြတ်ချက်ချပိုင်ခွင့်

(င) ဘာသာရေးဆိုင်ရာ ယုံကြည်ကိုးကွယ်မှု စသည်တို့ကို

ကားချပ်တစ်ခုပေါ်တွင် ရလဒ် ( ခမတ် ) ဖြင့် ဒီဇိုင်း ယှဉ် ဖော်ပြထားခြင်းက

အမျိုးသား၊ အမျိုးသမီးများ၏ အားနည်းချက်၊ ကာသာချက်များကို

တပေါင်းတစည်းတည်း သိရှိရသဖြင့် အကျိုးကျေးဇူးများစွာ ရရှိနိုင်သော

လူမှုဆက်ဆံချက် တစ်ခုဖြစ်ကြောင်း သုံးသပ်နိုင်ပါသည်။

# အဖွဲ့အစည်း ချိတ်ဆက်ပြု ဗန်းကားချုပ်

ကျေးရွာ - လက်ဝဲ

အုပ်စု - တူဂွင်းတိုင်

ရက်စွဲ | 13-10-2017



သုံးသပ်ချက်

ကက်ဝဲကျေးရွာအဖွဲ့အစည်းအချိတ်အဆက်ခြေမဲ့ရေးဆွဲခြင်းသည် ကုမ္ပဏီအဖွဲ့  
 ခြင်း (LPRA Tool) တွင်တစ်ခုပါဝင်ပါသည် အဖွဲ့အစည်းအချိတ်အဆက်ခြေမဲ့ရေးဆွဲရာ  
 \*ကျေးရွာအတွင်းရှိ မတူကွဲပြားသော အဖွဲ့အစည်းများအား မေးမြန်းခြင်း  
 \*ချိတ်ဆက်နေသော အဖွဲ့အစည်းများ ဖွဲ့စည်းပေးချိတ်ဆက်မှုရှိသော အဖွဲ့များအား ခွဲခြား  
 \*ကျေးရွာအဖွဲ့ကြီးရေးလုပ်ငန်းများလုပ်ဆောင်ရာတွင် အဖွဲ့အစည်းများ၏ ချိတ်ဆက်  
 လုပ်ဆောင်ချက်များကို သိရှိလွယ်ကူစွာ လုပ်ဆောင်နိုင်စေရန် ကုမ္ပဏီကြောင်းသို့  
 သပ်ဆွေးနွေးခဲ့ပါသည်။

ဦးဆောင်ဆွေးနွေးသူ - ဦးကျော်သူအောင်  
 မှူးပေါင်းပါဝင်ဆွေးနွေးသူ - ကျေးရွာကူညီ

ပြဿနာ သစ်ပင်

အုပ်စု-တူ ဂွေ ဝိုင်

ကျေးဇူး - ကက်ဝါ

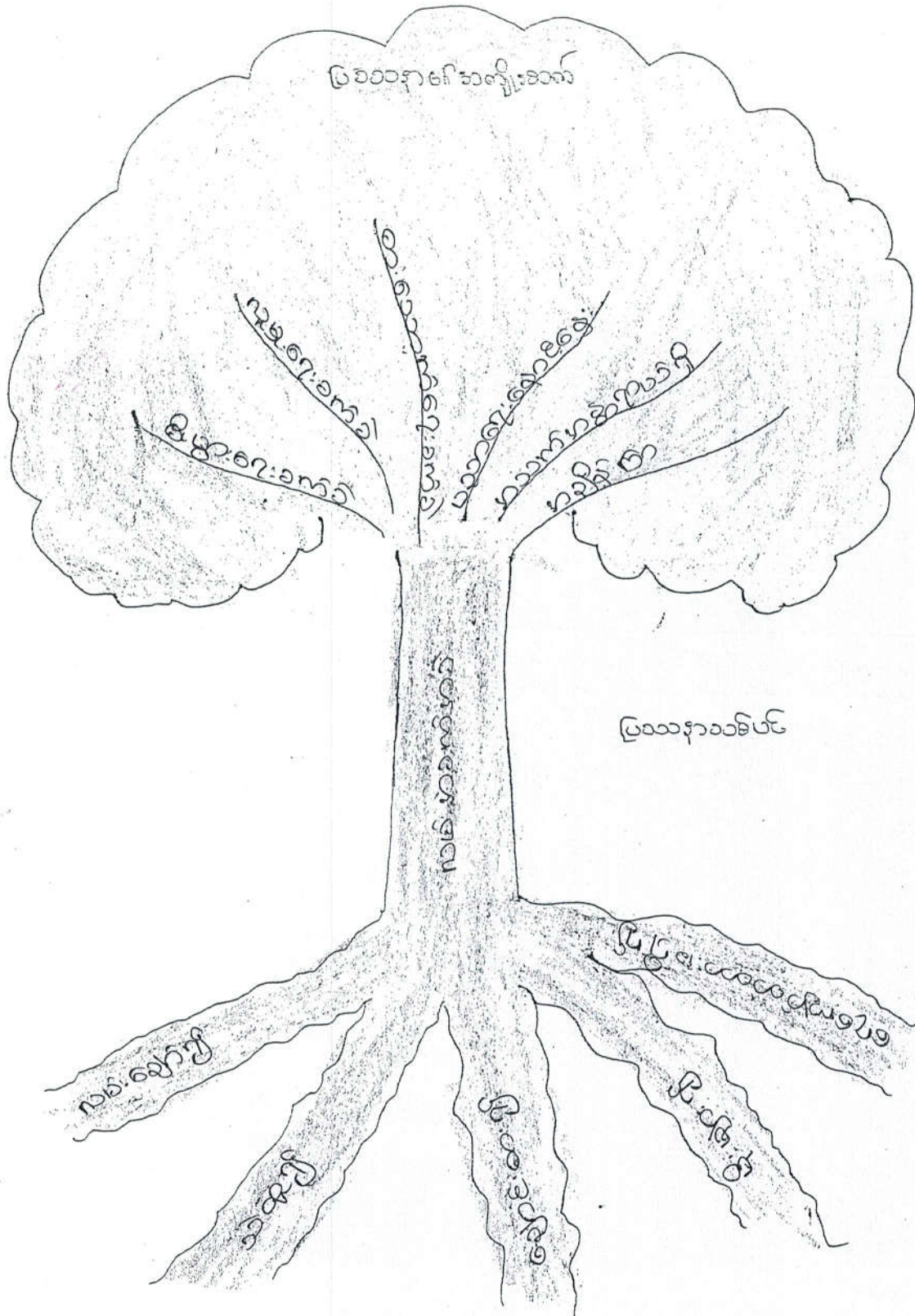

ပြဿနာ  
အကျိုး  
အကျိုးမရှိသူ

ပြဿနာသစ်ပင် ရေးဆွဲခြင်း သုံးသပ်ချက်

ပြဿနာသစ်ပင် ရေးဆွဲ၊ ဆွေးနွေးခြင်းကြောင့်

(၁) ပြဿနာဖြစ်ပေါ်လာသော အကြောင်းရင်းများကို သိရှိခြင်း

(၂) ပြဿနာ၏ ကျိုးကြောင်းဆက်သွယ်မှုများကို သိရှိခြင်း

(၃) ပြဿနာ ဖြေရှင်းနိုင်သော အညွှန်းလမ်းကိုပါ တပါတည်း သိရှိနိုင်ခြင်း

စသည့် ကြောင်းကရာ အချိုးမျိုးကို ဂုဏ်ထူးဆောင်နိုင်သည့်

အရာပါသော ဂုဏ်ထူးဆောင်ခြင်း တစ်ခုဖြစ်ကြောင်း သုံးသပ်နိုင်

ပါသည်။

အခြေခံအားကစားအဖွဲ့အစည်း	နံပါတ်	အဖွဲ့အစည်း	အဖွဲ့အစည်း	အဖွဲ့အစည်း	အဖွဲ့အစည်း
အခြေခံအားကစားအဖွဲ့အစည်း	၀	ဥက္ကဋ္ဌအဖွဲ့အစည်း	၂၀၂၀	၂၀၂၀	၂၀၂၀
အခြေခံအားကစားအဖွဲ့အစည်း	၁	အဖွဲ့အစည်း	၂၀၂၀	၂၀၂၀	၂၀၂၀
အခြေခံအားကစားအဖွဲ့အစည်း	၂	အဖွဲ့အစည်း	၂၀၂၀	၂၀၂၀	၂၀၂၀
အခြေခံအားကစားအဖွဲ့အစည်း	၃	အဖွဲ့အစည်း	၂၀၂၀	၂၀၂၀	၂၀၂၀
အခြေခံအားကစားအဖွဲ့အစည်း	၄	အဖွဲ့အစည်း	၂၀၂၀	၂၀၂၀	၂၀၂၀
အခြေခံအားကစားအဖွဲ့အစည်း	၅	အဖွဲ့အစည်း	၂၀၂၀	၂၀၂၀	၂၀၂၀



ကော်မတီဝင်များ ရွေးချယ်ခြင်း နှင့် ကျေးရွာဖွံ့ဖြိုးရေးအစီအစဉ်

ဆောင်ရွက်မှု မှတ်တမ်းဇာတ်ပုံများ





ပုံစံစ-၁ ကျေးရွာအခြေခံအချက်အလက်များ (Form PC 1)

လမ်းညွှန်ချက်/ ကျေးရွာတစ်ရွာသို့ ပထမဆုံး မိတ်ဆက်ခရီးသွားရောက်သောအခါ လူထုစည်းရုံးရေးမှူးသည် ကျေးရွာခေါင်းဆောင်များအားကျေးရွာအချက်အလက်များကိုမေတ္တာရပ်ခံ၍တောင်းခံရသည်။ ဤအချက်အလက်များကိုစီမံကိန်းမိတ်ဆက်အစည်းပေးမတိုင်မီတောင်းခံရမည်။ စီမံကိန်းမိတ်ဆက်အစည်းပေးတွင် လူထုစည်းရုံးရေးမှူးသည် ဤအချက်အလက်များအားစစ်ဆေးပြီးမှန်ကန်အောင်ပြုလုပ်ရမည်။ ပြီးနောက်တွင် လူထုစည်းရုံးရေးမှူးမှ သတင်းအချက်အလက်ထဲသို့ Tablets မှ တဆင့်ဖြည့်သွင်းရမည်။

ကျေးရွာအုပ်ချုပ်ရေးမှူးအမည် <i>ဒေါ်ခင်စာရ</i>	ကျေးရွာအုပ်ချုပ်ရေးမှူး၏ဖုန်းနံပါတ် <i>၀၇-၂၅၅၁၂၇၄၅</i>	လူထုစည်းရုံးရေးမှူး၏အမည် <i>ဒေါ်ခင်စာရ</i>
ပြည်နယ်၊တိုင်းဒေသကြီး <i>မန္တလေး</i>	မြို့နယ် <i>စုစာပိုင်</i>	ကျေးရွာအုပ်စု <i>တူရတိုင်</i> ကျေးရွာ <i>၀၀၂၆</i>

က. လူဦးရေ

လူမျိုးစု	အိမ်ထောင်စုအရေအတွက်	ကိုးကွယ်သည့်ဘာသာ	အိမ်ထောင်စုအရေအတွက်
လူမျိုးစု (၁) <i>အိန္ဒိယ</i>	<i>၄၄၇</i>	ဘာသာ(၁) <i>-----</i>	<i>၄၄၇</i>
လူမျိုးစု (၂) <i>-----</i>		ဘာသာ(၂) <i>-----</i>	
လူမျိုးစုရော <i>-----</i>		ဘာသာရော <i>-----</i>	

	အမျိုးသား(အရေအတွက်)	အမျိုးသမီး(အရေအတွက်)
လူဦးရေ	<i>၉၂၃</i>	<i>၁၁၀၀</i>
အိမ်ထောင်ဦးစီး	<i>၃၀၉</i>	<i>၁၃၈</i>

(ခ) လက်လှမ်းမီအသုံးပြုနိုင်သည့်အဆောက်အဦများ

စာသင်ကျောင်း	အမှတ်ခြစ်ပါ	ကျန်းမာရေး	အမှတ်ခြစ်ပါ	ဘာသာရေးအဆောက်အဦ	အမှတ်ခြစ်ပါ
အထက်တန်းကျောင်း	<input checked="" type="checkbox"/>	ဆေးရုံ	<input type="checkbox"/>	စေတီ	<input checked="" type="checkbox"/>
အလယ်တန်းကျောင်း	<input checked="" type="checkbox"/>	ကျန်းမာရေးဌာန	<input type="checkbox"/>	ဘုန်းကြီးကျောင်း	<input checked="" type="checkbox"/>
မူလတန်းကျောင်း	<input checked="" type="checkbox"/>	ကျန်းမာရေးဌာနခွဲ	<input checked="" type="checkbox"/>	ဟိန္ဒူဘုရားကျောင်း	<input type="checkbox"/>
မူကြိုကျောင်း	<input checked="" type="checkbox"/>	ဆေးပေးခန်း	<input checked="" type="checkbox"/>	ခရစ်ယာန်ကျောင်း	<input type="checkbox"/>
အခြား	<input type="checkbox"/>	အခြား	<input type="checkbox"/>	ဗလီ	<input type="checkbox"/>
				အခြား	<input type="checkbox"/>
မှတ်ချက်		မှတ်ချက်		မှတ်ချက် <i>၁၅၆၊ ၃၀၅၉</i>	



လူထုဗဟိုပြုစီမံကိန်း

(ဂ) ကျွမ်းကျင်သူများမှတ်တမ်း ၊ ကျေးရွာတွင်နေထိုင်သော သို့မဟုတ် တခြားရွာမှလာရောက်သောကျွမ်းကျင်သူများ

(၁) စာသင်ကျောင်း			(၂) ကျန်းမာရေး			(၃) လက်မှုပညာရှင်		
	ရွာတွင် နေ ထိုင်သူ	အခြား ရွာမှ လာသူ		ရွာတွင် နေ ထိုင်သူ	အခြား ရွာမှ လာသူ		ရွာတွင် နေ ထိုင်သူ	အခြား ရွာမှ လာသူ
မူလတန်းပြ ဆရာဆရာမ	<input checked="" type="checkbox"/>	<input checked="" type="checkbox"/>	ဆရာဝန်	<input type="checkbox"/>	<input type="checkbox"/>	လက်သမား	<input checked="" type="checkbox"/>	<input type="checkbox"/>
အထက်တန်းပြ ဆရာဆရာမ	<input checked="" type="checkbox"/>	<input checked="" type="checkbox"/>	လက်ထောက် ကျန်းမာရေးမှူး	<input checked="" type="checkbox"/>	<input type="checkbox"/>	ပန်းရုံ	<input checked="" type="checkbox"/>	<input type="checkbox"/>
အလယ်တန်းပြ ဆရာဆရာမ	<input checked="" type="checkbox"/>	<input checked="" type="checkbox"/>	အမျိုးသမီးကျန်း မာရေးဆရာမ	<input type="checkbox"/>	<input type="checkbox"/>	လျှပ်စစ်ဆိုင်ရာ	<input checked="" type="checkbox"/>	<input type="checkbox"/>
မူကြိုဆရာ၊ ဆရာမ	<input checked="" type="checkbox"/>	<input type="checkbox"/>	အရံသားဖွား	<input checked="" type="checkbox"/>	<input type="checkbox"/>	ရေပိုက်သွယ်သူ	<input type="checkbox"/>	<input checked="" type="checkbox"/>
အခြား	<input type="checkbox"/>	<input type="checkbox"/>	ပြည်သူ့ကျန်းမာရေး လုပ်သား (၁)/(၂)	<input type="checkbox"/>	<input type="checkbox"/>	စက်ပြင်ဆရာ	<input checked="" type="checkbox"/>	<input type="checkbox"/>
မှတ်ချက်			မှတ်ချက်			မှတ်ချက်		

(ဃ) ကျေးရွာသို့ ရောက်ရှိနိုင်သည့်လမ်းအခြေအနေ / ကျေးရွာတစ်ရွာသည် ၎င်း၏ကျေးရွာအုပ်စုနှင့် ဆက်သွယ်ထားသော လမ်းအခြေအနေ (အောက်ပါတို့ကိုပိုင်းပါ)

ကျောက်ကြမ်းလမ်း:       ကတ္တရာလမ်း:       ကွန်ကရစ်လမ်း:       မော်တော်ဆိုင်ကယ်လမ်း:   
 ကျောက်ခင်းလမ်း:       မြေသားလမ်း:       လူသွားလမ်း:       အခြား:

(င) ကျေးရွာဖွံ့ဖြိုးမှုစီမံချက်

(၁) လူထုဗဟိုပြုစီမံကိန်းမစတင်မီ ဤကျေးရွာတွင်ကျေးရွာဖွံ့ဖြိုးမှု စီမံချက်ရှိခဲ့ပါသလား? ပိုင်းပါ  
 ရှိပါသည်/မရှိပါ/မသိပါ  
 (၂) ရှိခဲ့ပါလျှင် ဤစီမံချက်ကို မည်သည့် ခုနှစ်တွင်ပြင်ဆင်ခဲ့ပါသနည်း? နှစ်-----/မသိပါ  
 ပြုခဲ့ပါသည်/မပြုခဲ့ပါ /မသိပါ  
 (၃) ဤစီမံချက်ကို မြို့နယ်မှအတည်ပြုခဲ့ပါသလား? ပြုခဲ့ပါသည်/မပြုခဲ့ပါ /မသိပါ

(စ) ခရီးအကွာအဝေး

(၁) ဤကျေးရွာ၏ဗဟိုမှ၎င်းကျေးရွာအုပ်စု၏ဗဟိုအထိခရီးမိုင်မည်မျှကွာဝေးသနည်း? မိုင်-----/မသိပါ  
 (၂) ဤကျေးရွာမှ ၎င်းကျေးရွာအုပ်စုဗဟိုအထိသွားလာရာတွင်ကြာမြင့်သည့်အချိန်  
 ခြောက်သွေ့ရာသီတွင်ကြာချိန် ----- နာရီ ----- ထော်လာဂျီ/မော်တော်ဆိုင်ကယ်/ခြေလျှင်/လား/မော်တော်ဘုတ်/  
 အခြား -----  
 မိုးရာသီတွင်ကြာချိန် ----- နာရီ ----- ထော်လာဂျီ/မော်တော်ဆိုင်ကယ်/ခြေလျှင်/လား/မော်တော်ဘုတ်/  
 အခြား -----

(ဆ) ပတ်ဝန်းကျင်ဆိုင်ရာသဘာဝဘေးအန္တရာယ် -

ဤကျေးရွာတွင်ကြေးခြင်းကဲ့သို့ သဘာဝဘေးအန္တရာယ်ကျရောက်ဖူးခြင်းရှိပါသလား။  
 မရှိပါ       ရှိပါသည်      ရှိလျှင်ဖော်ပြပါ (ကောင်းသောအခြေအနေ) -----  
ကံ့ကျွဲမေ့မိ



လူထုဗဟိုပြုစီမံကိန်း

(ဇ) ကျေးရွာတွင် ဖွဲ့စည်းထားသော အဖွဲ့အစည်းများ

လူထုဗဟိုပြုစီမံ ကိန်းမတိုင်မီ ဤကျေးရွာတွင် ကျေးရွာဖွံ့ဖြိုးရေးအတွက် အစိုးရ(သို့)ရွာသားများကိုယ်တိုင်(သို့) စီမံကိန်းတစ်ခုခုမှ ဖွဲ့စည်းထားသည့် အဖွဲ့အစည်းများရှိပါသလား။

(၁) ကိုယ်သူ့ကိုယ် ဆန္ဒဖြင့် ဖွဲ့စည်းထားပြီး ဖြစ်ပါသလား

(၂) မဟုတ်ပါဘူး

၃. စက်တင်ဘာလတွင် စတင်ပေးပို့ / ပေးပို့ရန် ဖြစ်ပါက ဖြစ်ရန် ရက်စွဲ ဖော်ပြပါ

ကျေးရွာခေါင်းဆောင်

အမည် - ဒေါ် ရတနာ

လက်မှတ်  နေ့စွဲ

လူထုစည်းရုံးရေးမှူး

အမည် - ဒေါ်ခင်အောင်

လက်မှတ်  နေ့စွဲ 20. 03. 16

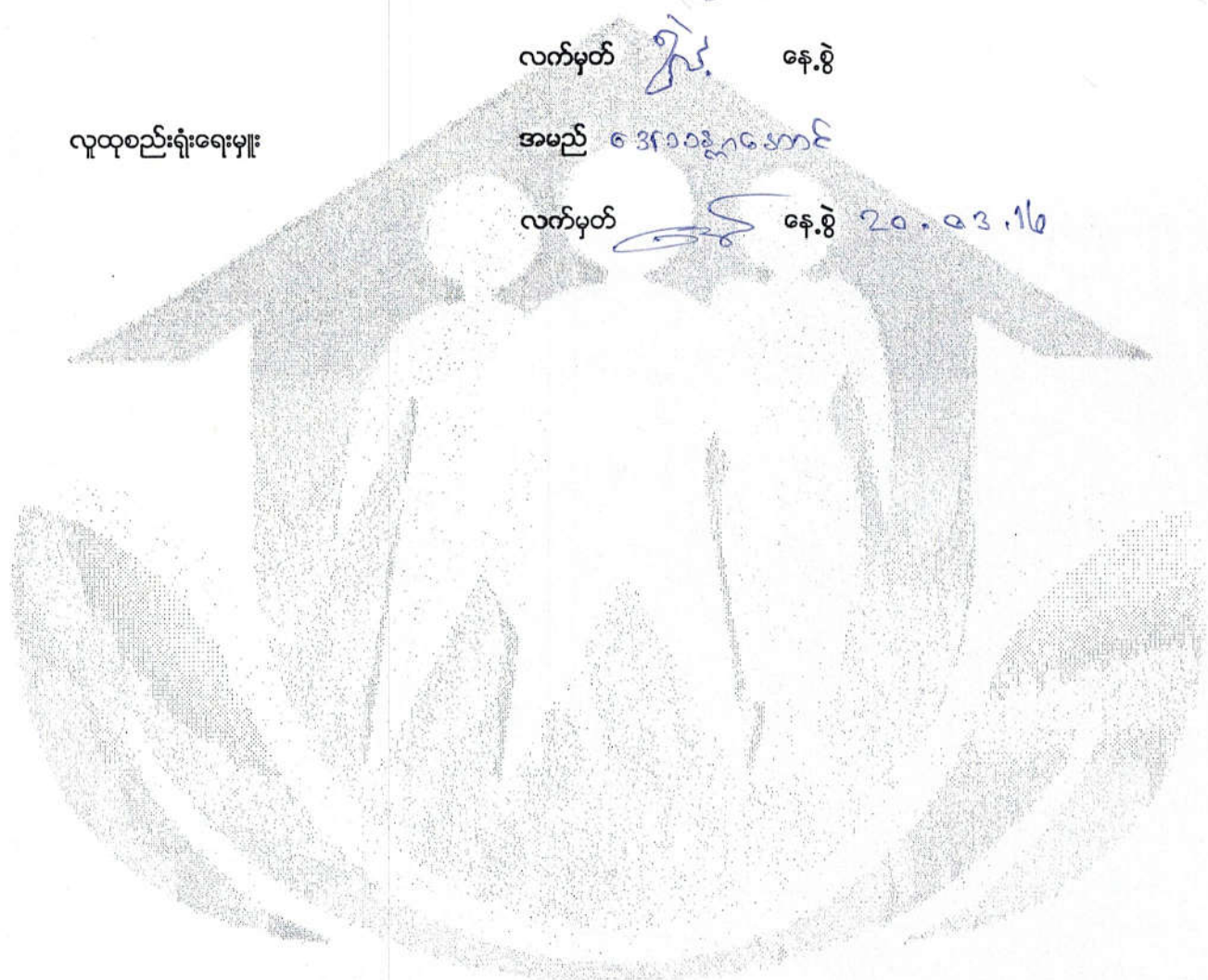

ပုံစံ - ၈ - ၁ ကျေးရွာအခြေခံအချက်အလက်များ (Form PC 1)

လမ်းညွှန်ချက်။ ကျေးရွာအခြေခံအချက်အလက်များကို ပထမဆုံးမိတ်ဆက်ရေး သွားရောက်သောအခါ လူထုစည်းရုံးရေးမှူးသည် ကျေးရွာ ခေါင်းဆောင်များအား ကျေးရွာအချက်အလက်များကို မေတ္တာရပ်ခံ၍ တောင်းခံရသည်။ ဤအချက်အလက်များကို စီမံကိန်း မိတ်ဆက်အစည်းပေးမတိုင်မီတောင်းခံရမည်။ စီမံကိန်းမိတ်ဆက်အစည်းပေးတွင် လူထုစည်းရုံးရေးမှူးသည် ဤအချက်အလက် များအား စစ်ဆေးပြီး မှန်ကန်အောင်ပြုလုပ်ရမည်။ ပြီးနောက်တွင် လူထုစည်းရုံးရေးမှူးမှ သတင်းအချက်အလက်ထဲသို့ Tablets မှ တာဆင့် ဖြည့်သွင်းရမည်။

ကျေးရွာအုပ်ချုပ်ရေးမှူး အမည် ဒါ.အို.ဝေ	ကျေးရွာအုပ်ချုပ်ရေးမှူး၏ ဖုန်းနံပါတ် ၀၅-၇၇၇၅၅၇၃၁	လူထုစည်းရုံးရေးမှူး၏ အမည် ဒေါ်မာလာမင်း
ပြည်နယ်/တိုင်းဒေသကြီး/ဖွဲ့စည်းခြင်း မြို့နယ် ရောင်ဒွို	ကျေးရွာအုပ်စု/ကျေးရွာအုပ်စု ကျေးရွာအုပ်စု	ကျေးရွာ လက်ဝဲ

က။ လူဦးရေ

လူမျိုးစု	အိမ်ထောင်စုအရေအတွက်	ကိုးကွယ်သည့်ဘာသာ	အိမ်ထောင်စုအရေအတွက်
လူမျိုးစု (၁) <u>ဗမာ</u>	<u>၄၄၈</u>	ဘာသာ (၁) <u>ဗုဒ္ဓ</u>	<u>၄၄၈</u>
လူမျိုးစု (၂) -----		ဘာသာ (၂) -----	
လူမျိုးစု (၃) -----		ဘာသာ (၃) -----	
လူမျိုးစုစော -----		ဘာသာစော -----	
	အရေအတွက်		
မသန်စွမ်းသူများ			
သက်ကြီးရွယ်အိုများ (၆၅ နှစ် နှင့် အထက်)			
စစ်ဘေးရှောင်			

	အမျိုးသား (အရေအတွက်)	အမျိုးသမီး (အရေအတွက်)
လူဦးရေ		
လူမျိုးစု (၁) <u>ဗမာ</u>	<u>၃၀၂၃</u>	<u>၃၃၈၁</u>
လူမျိုးစု (၂) -----		
လူမျိုးစု (၃) -----		
အိမ်ထောင်စုဦးစီး	<u>၃၁၀</u>	<u>၁၃၆</u>

(ခ) အခြေခံအဆောက်အအုံ အသုံးအဆောင်များ

စာသင်ကျောင်း	အမှတ် ခြံပ်ပါ	ကျန်းမာရေး	အမှတ် ခြံပ်ပါ	ဘာသာရေး အဆောက် အအုံများ	အမှတ် ခြံပ်ပါ
အထက်တန်းကျောင်း	<input checked="" type="checkbox"/>	စေးရုံ	<input type="checkbox"/>	စေတီ	<input checked="" type="checkbox"/>
အလယ်တန်းကျောင်း	<input type="checkbox"/>	ကျန်းမာရေးဌာန	<input type="checkbox"/>	ဘုန်းကြီးကျောင်း	<input checked="" type="checkbox"/>
မူလတန်းကျောင်း	<input type="checkbox"/>	ကျန်းမာရေးဌာနခွဲ	<input checked="" type="checkbox"/>	ဟိန္ဒူဘုရားကျောင်း	<input type="checkbox"/>
မူကြိုကျောင်း	<input type="checkbox"/>	စေးပေးခန်း	<input type="checkbox"/>	ရေဓာတ်အိတ်	<input type="checkbox"/>
အခြား	<input type="checkbox"/>	အခြား	<input type="checkbox"/>	ဗလီ	<input type="checkbox"/>
				အခြား	<input type="checkbox"/>
မှတ်ချက် <u>၌. န. အ. က</u>		မှတ်ချက်		မှတ်ချက် <u>၂၅.၆.၂၀၁၆</u>	

(ဂ) ကျွမ်းကျင်သူများမှတ်တမ်း (ကျေးရွာတွင်နေထိုင်သော သို့မဟုတ် တခြားရွာမှလာရောက်သော ကျွမ်းကျင်သူများ)

(၁) စာသင်ကျောင်း			(၂) ကျန်းမာရေး			(၃) လက်မှုပညာရှင်		
	ရွာတွင် နေထိုင်သူ	အခြား ရွာမှ လာသူ		ရွာတွင်နေ ထိုင်သူ	အခြား ရွာမှ လာသူ		ရွာတွင် နေထိုင်သူ	အခြား ရွာမှ လာသူ
မူလတန်းပြဆရာ/မ	<input checked="" type="checkbox"/>	<input type="checkbox"/>	ဆရာဝန်	<input type="checkbox"/>	<input type="checkbox"/>	လက်သမား	<input checked="" type="checkbox"/>	<input type="checkbox"/>
အထက်တန်းပြဆရာ/မ	<input checked="" type="checkbox"/>	<input type="checkbox"/>	လက်ထောက် ကျန်းမာရေးမှူး	<input type="checkbox"/>	<input type="checkbox"/>	ပန်းရုံ	<input checked="" type="checkbox"/>	<input type="checkbox"/>
အလယ်တန်းပြဆရာ/မ	<input checked="" type="checkbox"/>	<input type="checkbox"/>	အမျိုးသမီးကျန်းမာရေး ဆရာမ	<input type="checkbox"/>	<input type="checkbox"/>	လှုပ်စစ်ကျွမ်းကျင်၊ မီးသမား	<input checked="" type="checkbox"/>	<input type="checkbox"/>
မူကြိုဆရာ/မ	<input checked="" type="checkbox"/>	<input type="checkbox"/>	သားဖွားဆရာမ	<input checked="" type="checkbox"/>	<input type="checkbox"/>	ရေပိုက်သွယ်သူ	<input checked="" type="checkbox"/>	<input type="checkbox"/>
အခြား	<input type="checkbox"/>	<input type="checkbox"/>	ပြည်သူ့ကျန်းမာရေး လုပ်သား	<input type="checkbox"/>	<input type="checkbox"/>	စက်ပြင်ဆရာ	<input checked="" type="checkbox"/>	<input type="checkbox"/>
မှတ်ချက်			မှတ်ချက်			မှတ်ချက်		

(ဃ) ကျေးရွာသို့ ရောက်ရှိနိုင်သည့် လမ်းအခြေအနေ / ကျေးရွာတစ်ရွာသည် ၎င်း၏ ကျေးရွာအုပ်စုနှင့် ဆက်သွယ်ထားသော လမ်းအခြေအနေ (အောက်ပါတို့ကို ဖြည့်ပါ)

ကျောက်ကြမ်းလမ်း  
ကျောက်စင်းလမ်း

ကတ္တရာလမ်း  
ခမြေသားလမ်း

ကွန်ကရစ်လမ်း  
လူသွားလမ်း

မော်တော်ဆိုင်ကယ်လမ်း  
အခြား \_\_\_\_\_

(င) ကျေးရွာဖွံ့ဖြိုးမှုစီမံချက်

ပိုင်းပါ.

(၁) လူထုပတ်ဝန်းကျင်ထိခိုက်မှုမရှိစေရန် ဤကျေးရွာတွင် ကျေးရွာဖွံ့ဖြိုးမှု စီမံချက်ရှိခဲ့ပါသလား?

ရှိပါသည်/မရှိပါ/မသိပါ

(၂) ရှိခဲ့ပါလျှင် ဤစီမံချက်ကို မည်သည့် ခုနှစ်တွင်ပြင်ဆင်ခဲ့ပါသနည်း?

နှစ်-----/မသိပါ

(၃) ဤစီမံချက်ကို ခြုံငုံဖော်ပြချက်ဖြင့် ပြုပြင်ဆင်ခြင်ခဲ့ပါသလား?

ပြုပြင်သည်/မပြုပြင် /မသိပါ

(စ) ခရီးအကွာအဝေး

(၁) ဤကျေးရွာ၏ပတ်ဝန်းကျင်မှ ၎င်းကျေးရွာအုပ်စု၏ပတ်ဝန်းကျင်မှ ခရီးခရီးမပြတ်ကွာဝေးသနည်း? မိုင်-----/မသိပါ

(၂) ဤကျေးရွာမှ ၎င်းကျေးရွာအုပ်စု၏ပတ်ဝန်းကျင်မှ သွားလာရာတွင် ကြာမြင့်သည့်အချိန်။

ခြောက်သွေ့ ရာသီတွင် ကြာချိန် ----- နာရီ ----- ထော်လာဂျီ/မော်တော်ဆိုင်ကယ်/ခြေလျှင်/လား/မော်တော်ဘုတ်/

မိုးရာသီတွင် ကြာချိန် ----- နာရီ ----- ထော်လာဂျီ/မော်တော်ဆိုင်ကယ်/ခြေလျှင်/လား/မော်တော်ဘုတ်/ အခြား -----

(ဆ) ပတ်ဝန်းကျင်ဆိုင်ရာ သဘာဝဘေးအန္တရာယ်

ဤကျေးရွာတွင် ရေကြီးခြင်းကဲ့သို့ သဘာဝဘေးအန္တရာယ်ကျရောက်ဖူးခြင်း ရှိပါသလား။

မရှိပါ  ရှိပါသည် ရှိလျှင် ဖော်ပြပါ ----- မောက်ပုံဝဲရွာ -----

ဓာတ်ကြေးမုံ

(ဇ) ကျေးရွာတွင် ဖွဲ့စည်းထားသော အဖွဲ့အစည်းများ

လူထုဗဟိုပြုစီမံကိန်းမတိုင်မီ ဤကျေးရွာတွင် ကျေးရွာဖွံ့ဖြိုးရေးအတွက် အစိုးရ (သို့) ရွာသားများကိုယ်တိုင် (သို့) စီမံကိန်းတစ်ခုခုမှ ဖွဲ့စည်းထားသည့် အဖွဲ့အစည်းများရှိပါသလား။

(၁) ကျယ်လှူကုန်သည် ဂျာနယ် ဗိုလ်ချုပ်ချုပ်ကြီး ဦးကျော်မောင်

(၂) ဗိုလ်ချုပ်ကြီး

၃. ဦးကျော်မောင်

(ဈ) GAO မှန်ကန်စေရေးအတွက် ဖြည့်စွက်ပေးပါ။  
ကျေးရွာခေါင်းဆောင် အမည် ဦးကျော်မောင်

လက်မှတ်  နေ့စွဲ

လူထုစည်းရုံးရေးမှူး

အမည် ဦးကျော်မောင်

လက်မှတ်  နေ့စွဲ ၁.၁.၂၀၁၇

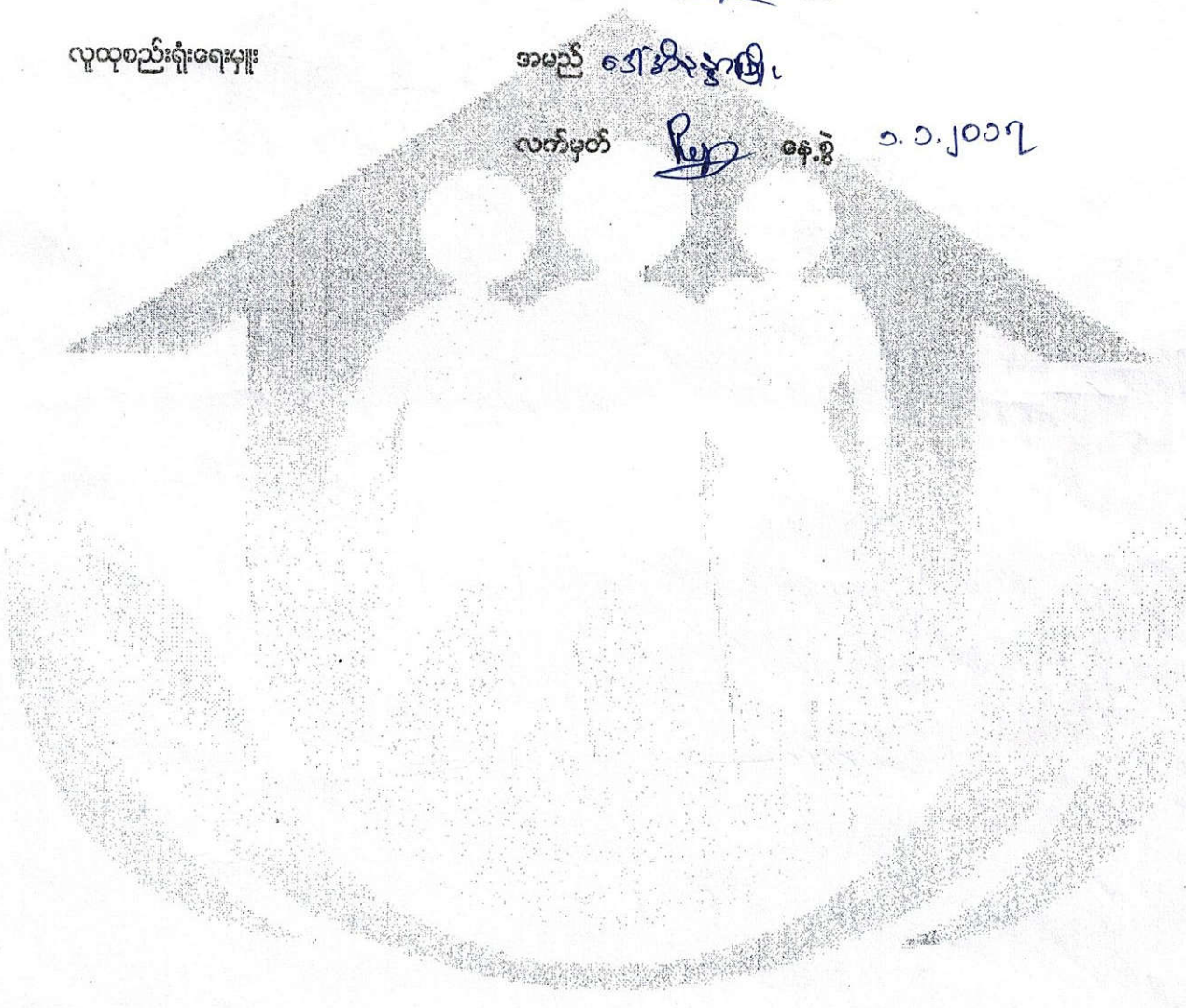

ပုံစံ - ၈ - ၁ ကျေးရွာအခြေခံအချက်အလက်များ (Form PC 1)

လမ်းညွှန်ချက်။ ကျေးရွာတစ်ရွာသို့ ပထမဆုံးမိတ်ဆက်ခရီး သွားရောက်သောအခါ လူထုစည်းရုံးရေးမှူးသည် ကျေးရွာ ခေါင်းဆောင်များအား ကျေးရွာအချက်အလက်များကို မေတ္တာရပ်ခံ၍ တောင်းခံရသည်။ ဤအချက်အလက်များကို စီမံကိန်း မိတ်ဆက်အစည်းဝေးမတိုင်မီတောင်းခံရမည်။ စီမံကိန်းမိတ်ဆက်အစည်းဝေးတွင် လူထုစည်းရုံးရေးမှူးသည် ဤအချက်အလက် များအား စစ်ဆေးပြီး မှန်ကန်အောင်ပြုလုပ်ရမည်။ ပြီးနောက်တွင် လူထုစည်းရုံးရေးမှူးမှ သတင်းအချက်အလက်ထံသို့ Tablets မှ တဆင့် ဖြည့်သွင်းရမည်။

ကျေးရွာခေါင်းဆောင် အမည် <b>ဦးညွန့်ဝင်း</b>	ကျေးရွာခေါင်းဆောင်၏ ဖုန်းနံပါတ် <b>၀၇-၄၀၂၆၄၈၈၆၂</b>	လူထုစည်းရုံးရေးမှူး၏ အမည် <b>ဒေါ်ဟိန်နွာဖြူ</b>
ပြည်နယ်/တိုင်းဒေသကြီး <b>မန္တလေး</b>	မြို့နယ် <b>ညောင်ဦး</b>	ကျေးရွာအုပ်စု <b>ဝေပွင့်တိုင်း</b>
		ကျေးရွာ <b>လက်ဝဲ</b>

က။ လူဦးရေ

လူမျိုးစု	အိမ်ထောင်စုအရေအတွက်	ကိုးကွယ်သည့်ဘာသာ	အိမ်ထောင်စုအရေအတွက်
မျိုးစု (၁) <b>မိမိ</b>	<b>၄၄၇</b>	ဘာသာ (၁) <b>ဗုဒ္ဓ</b>	<b>၄၄၇</b>
လူမျိုးစု (၂) -----		ဘာသာ (၂) -----	
လူမျိုးစုရော -----		ဘာသာရော -----	
အခြား			
	အရေအတွက်		
မသန်စွမ်းသူများ			
သက်ကြီးရွယ်အိုများ (၆၅ နှစ် နှင့် အထက်)	<b>၁၂၀</b>		
စစ်ဘေးရှောင်			

လူဦးရေ	အမျိုးသား အရေအတွက်	အမျိုးသမီး (အရေအတွက်)
လူမျိုးစု (၁) <b>မိမိ</b>	<b>၇၃၇</b>	<b>၁၁၀၉</b>
လူမျိုးစု (၂) -----		
အခြား		
အိမ်ထောင်ဦးစီး	<b>၇၃၈ ၃၀၈</b>	<b>၁၃၇</b>

(ခ) အခြေခံအဆောက်အအုံ အသုံးအဆောင်များ

စာသင်ကျောင်း	အမှတ် ခြစ်ပါ	ကျန်းမာရေး	အမှတ် ခြစ်ပါ	ဘာသာရေး အဆောက် အအုံများ	အမှတ် ခြစ်ပါ
အထက်တန်းကျောင်း	<input checked="" type="checkbox"/>	ဆေးရုံ	<input type="checkbox"/>	စေတီ	<input checked="" type="checkbox"/>
အလယ်တန်းကျောင်း	<input type="checkbox"/>	ကျန်းမာရေးဌာန	<input type="checkbox"/>	ဘုန်းကြီးကျောင်း	<input checked="" type="checkbox"/>
ပုလဲတန်းကျောင်း	<input type="checkbox"/>	ကျန်းမာရေးဌာနခွဲ	<input checked="" type="checkbox"/>	ဟိန္ဒူဘုရားကျောင်း	<input type="checkbox"/>
မူကြီးကျောင်း	<input type="checkbox"/>	ဆေးပေးခန်း	<input type="checkbox"/>	ခရစ်ယာန်ကျောင်း	<input type="checkbox"/>
အခြား	<input type="checkbox"/>	အခြား	<input type="checkbox"/>	ဗလီ	<input type="checkbox"/>
				အခြား	<input type="checkbox"/>
မှတ်ချက်		မှတ်ချက်		မှတ်ချက်	



(ဂ) ကျွမ်းကျင်သူများမှတ်တမ်း (ကျေးရွာတွင်နေထိုင်သော သို့မဟုတ် တခြားရွာမှလာရောက်သော ကျွမ်းကျင်သူများ)

(၁) စာသင်ကျောင်း			(၂) ကျန်းမာရေး			(၃) လက်မှုပညာရှင်		
	ရွာတွင်နေထိုင်သူ	အခြားရွာမှလာသူ		ရွာတွင်နေထိုင်သူ	အခြားရွာမှလာသူ		ရွာတွင်နေထိုင်သူ	အခြားရွာမှလာသူ
မူလတန်းပြဆရာ/မ	<input checked="" type="checkbox"/>	<input checked="" type="checkbox"/>	ဆရာဝန်	<input type="checkbox"/>	<input type="checkbox"/>	လက်သမား	<input checked="" type="checkbox"/>	<input type="checkbox"/>
အထက်တန်းပြဆရာ/မ	<input checked="" type="checkbox"/>	<input checked="" type="checkbox"/>	လက်ထောက်ကျန်းမာရေးမှူး	<input type="checkbox"/>	<input type="checkbox"/>	ပန်းရံ	<input checked="" type="checkbox"/>	<input type="checkbox"/>
အလယ်တန်းပြဆရာ/မ	<input checked="" type="checkbox"/>	<input checked="" type="checkbox"/>	အမျိုးသမီးကျန်းမာရေးဆရာမ	<input type="checkbox"/>	<input checked="" type="checkbox"/>	လျှပ်စစ်ကျွမ်းကျင်၊ မီးသမား	<input checked="" type="checkbox"/>	<input type="checkbox"/>
မူကြိုဆရာ/မ	<input type="checkbox"/>	<input type="checkbox"/>	သားဖွားဆရာမ	<input type="checkbox"/>	<input checked="" type="checkbox"/>	ရေပိုက်သွယ်သူ	<input checked="" type="checkbox"/>	<input type="checkbox"/>
အခြား	<input type="checkbox"/>	<input type="checkbox"/>	ပြည်သူ့ကျန်းမာရေးလုပ်သား	<input checked="" type="checkbox"/>	<input type="checkbox"/>	စက်ပြင်ဆရာ	<input checked="" type="checkbox"/>	<input type="checkbox"/>
မှတ်ချက်			မှတ်ချက်			မှတ်ချက်		

(ဃ) ကျေးရွာသို့ ရောက်ရှိနိုင်သည့် လမ်းအခြေအနေ / ကျေးရွာတစ်ရွာသည် ၎င်း၏ ကျေးရွာအုပ်စုနှင့် ဆက်သွယ်ထားသော လမ်းအခြေအနေ (အောက်ပါတို့ကိုပိုင်းပါ)

ကျောက်ကြမ်းလမ်း      ကတ္တရာလမ်း      ကွန်ကရစ်လမ်း      **မော်တော်ဆိုင်ကယ်လမ်း**  
 ကျောက်ခင်းလမ်း      **မြေသားလမ်း**      လူသွားလမ်း      အခြား \_\_\_\_\_

(င) ကျေးရွာဖွံ့ဖြိုးမှုစီမံချက်

- (၁) လူထုပတ်ဝန်းကျင်ထိခိုက်မှုမရှိစေရန် ဤကျေးရွာတွင်ကျေးရွာဖွံ့ဖြိုးမှု ပိုင်းပါ  
 စီမံချက်ရှိခဲ့ပါသလား? ရှိပါသည် / မရှိပါ / မသိပါ
- (၂) ရှိခဲ့ပါလျှင် ဤစီမံချက်ကို မည်သည့် ခုနှစ်တွင်ပြင်ဆင်ခဲ့ပါသနည်း? နှစ်-----/ မသိပါ
- (၃) ဤစီမံချက်ကို ခြုံ့နယ်မှအတည်ပြုခဲ့ပါသလား? ပြုခဲ့ပါသည်/မပြုခဲ့ပါ / မသိပါ

(စ) ခရီးအကွာအဝေး

- (၁) ဤကျေးရွာ၏ပတ်ဝန်းကျင်မှ ၎င်းကျေးရွာအုပ်စု၏ပတ်ဝန်းကျင်မှ ခရီးမိုင်မည်မျှကွာဝေးသနည်း? မိုင်----- / မသိပါ
- (၂) ဤကျေးရွာမှ ၎င်းကျေးရွာအုပ်စု၏ပတ်ဝန်းကျင်မှ သွားလာရာတွင်ကြာမြင့်သည့်အချိန်။
- ခြောက်သွေ့ရာသီတွင်ကြာချိန် **၀၀:၃၀** ထော်လာရီ/မော်တော်ဆိုင်ကယ်/ခြေလျင်/လား/မော်တော်ဘုတ်/  
 အခြား: \_\_\_\_\_
- မိုးရာသီတွင်ကြာချိန် **၀၀:၃၀** ထော်လာရီ/မော်တော်ဆိုင်ကယ်/ခြေလျင်/လား/မော်တော်ဘုတ်/  
 အခြား: \_\_\_\_\_

(ဆ) ပတ်ဝန်းကျင်ဆိုင်ရာ သဘာဝဘေးအန္တရာယ်

ဤကျေးရွာတွင် ရေကြီးခြင်းကဲ့သို့ သဘာဝဘေးအန္တရာယ်ကျရောက်ဖူးခြင်း ရှိပါသလား။

မရှိပါ       ရှိပါသည်      ရှိလျှင်ဖော်ပြပါ \_\_\_\_\_

(ဇ) ကျေးရွာတွင် ဖွဲ့စည်းထားသော အဖွဲ့အစည်းများ

လူထုဗဟိုပြုစီမံကိန်းမတိုင်မီ ဤကျေးရွာတွင် ကျေးရွာဖွံ့ဖြိုးရေးအတွက် အစိုးရ (သို့) ရွာသားများကိုယ်တိုင်(သို့) စီမံကိန်းတစ်ခုခုမှ ဖွဲ့စည်းထားသည့် အဖွဲ့အစည်းများရှိပါသလား။

- (၁) မီးလောင်မင်္ဂလာ
- (၂) ရေလောင်မင်္ဂလာ

(ဈ) အထွေထွေအုပ်ချုပ်ရေး ဦးစီးဌာန (GAD) မှ မှတ်တမ်းတင်ထားခြင်း ဤကျေးရွာသည် အထွေထွေအုပ်ချုပ်ရေး ဦးစီးဌာန (GAD) မှ မှတ်တမ်းတင်ထားမှု ရှိပါသလား။

မရှိပါ       ရှိပါသည်

ကျေးရွာခေါင်းဆောင်

အမည် ဦးညွန့်ဝင်း  
လက်မှတ် [Signature]      နေ့စွဲ 11.10.2017

လူထုစည်းရုံးရေးမှူး

အမည် ဒေါ်အိမ်နွဲ့အိမ်  
လက်မှတ် [Signature]      နေ့စွဲ 11.10.2017



လူထုဗဟိုပြုစီမံကိန်း

ပုံစံ စ-၂ - စီမံကိန်းစက်ဝန်းအချိန်ဇယား (PC 2)

လမ်းညွှန်ရှာဖွေသက်ဆိုင်ရာလူထုစည်းရုံးရေးမှူး/လက်ထောက်နည်းပညာနည်းပညာမှူးများမှစီမံကိန်းစက်ဝန်းအဆင့်တစ်စိတ်စီ ပြီးစီးတိုင်းကျေးရွာနှင့် ကျေးရွာအုပ်စု အတွက်ဤပုံစံကိုဖြည့်သွင်းရမည်။

စည်းရုံးရေးမှူး/ဝန်ထမ်း အမည် ဒေါ် မာရီအိန်

နေ့စွဲ ၂၀၂၁.၀၃.၂၆

စက်ဝန်းအားအမှတ်ခြစ်ပါ  စက်ဝန်း(၁)  စက်ဝန်း(၂)  စက်ဝန်း(၃)

ကျေးရွာအုပ်စု ကျေးရွာအုပ်စု ကျေးရွာ လက်ဝဲ

စီမံကိန်းထောက်ပံ့မှုအဆင့်များ	နေ့စွဲ		အစည်းအဝေးတွင်တက်ရောက်သူအရေအတွက်			
	စတင်သည် နေ့.	ပြီးဆုံးသည် နေ့.	အမျိုးသား အရေအတွက်	အမျိုးသမီး အရေအတွက်	အိမ်ထောင်စု အရေအတွက်	လူမျိုးစုတက်ရောက်သူ အရေအတွက်နှင့် လူမျိုးစုအမည်
၁. ကျေးရွာစီမံကိန်း မိတ်ဆက်အစည်းအဝေး	၂၀၂၁.၀၃.၂၆	၂၀၂၁.၀၃.၂၆	၁၁၂	၁၇၆	၂၈၈	၂၈၈
၂. ကျေးရွာဖွံ့ဖြိုးရေး စီမံချက်ရေးဆွဲခြင်း အစည်းအဝေး	၂၀၂၁.၀၃.၂၆	၂၀၂၁.၀၃.၂၆	၁၄၃	၁၂၅	၂၆၈	၂၆၈
၃. ကျေးရွာအုပ်စု လုပ်ငန်း ဆုံးဖြတ်ချက်ချသည့်အစည်းအဝေး	၂၀၂၁.၀၃.၂၆	၂၀၂၁.၀၃.၂၆	၂၀	၁၇	၃၇	၃၇
၄. မြို့နယ်အဆင့်စီမံကိန်းရေးဆွဲရေးနှင့်အကောင်အထည်ဖော်ရေး ကော်မတီ၏ စီမံကိန်း သုံးသပ်မှုအစည်းအဝေး			မလို	မလို	မလို	မလို
၅. မြို့နယ် စီမံကိန်းရေးဆွဲရေးနှင့်အကောင်အထည်ဖော်ရေး ကော်မတီ၏ဆုံးဖြတ်မှုကို ရွာသို့ အသိပေး အကြောင်းကြားသည့် အစည်းအဝေး			မလို	မလို	မလို	မလို
၆. စီမံကိန်းလုပ်ငန်းခွဲစီမံချက်ရေးဆွဲခြင်း အစည်းအဝေး			မလို	မလို	မလို	မလို
၆.၁။ စီမံကိန်းလုပ်ငန်း အကောင်အထည်ဖော် ရေးအစီအစဉ် ရေးဆွဲခြင်း						
၆.၂။ ဝယ်ယူရေးအစီအစဉ် ရေးဆွဲခြင်း						



လူထုဗဟိုပြုစီမံကိန်း

၆. ဘဏ္ဍာရေးကုန်ကျမှု လျာထားအစီအစဉ် ရေးဆွဲခြင်း									
၆.၄ ပြင်/ထိန်းအစီအစဉ် ရေးဆွဲခြင်း									
၇. စီမံကိန်းလုပ်ငန်းခွဲ တိုးတက်မှု စောင့်ကြည့်လစဉ်အစည်းအဝေး	မလို	မလို	မလို	မလို	မလို	မလို	မလို	မလို	မလို
၇.၁၊ အစည်းအဝေး ပထမအကြိမ်									
၇.၂၊ အစည်းအဝေး ဒုတိယအကြိမ်									
၇.၃၊ အစည်းအဝေး တတိယအကြိမ်									
၈. စီမံကိန်းလုပ်ငန်းခွဲ အပြီးသတ်စစ်ဆေးခြင်း အစည်းအဝေး									
၉. လူထုစစ်ဆေးပွဲအစည်းအဝေး									



၁/၀၁.၁.၂၀၂၁

၂၀၀

ပုံစံ - ၈ - ၂ - စီမံကိန်းစက်ဝန်းအချိန်ဇယား (PC 2)

လမ်းညွှန်ချက်၊ သက်ဆိုင်ရာလူထုစည်းရုံးရေးမှု/လက်ထောက်နည်းပညာနည်းပညာများမှ စီမံကိန်းစက်ဝန်းအစဉ်တမ်းနှစ်ပြုစီမံကိန်း၊ ကျေးရွာနှင့် ကျေးရွာအုပ်စုအတွက် ဤပုံစံကို ပြည့်စုံစွာရင်းနှီးရမည်။

စည်းရုံးရေးမှု/စနစ်ထမ်း အမည် ဦးမလိယီလာ

နေ့စွဲ 2.1.2017 စက်ဝန်း(၀)  စက်ဝန်း(၂)  စက်ဝန်း(၃)  စက်ဝန်း(၄)  စက်ဝန်း(၅)

ပြည်နယ်/တိုင်း မန္တလေး မြို့နယ် ရွှေဘို ကျေးရွာအုပ်စု ရွှေမလိယီ ကျေးရွာ လက်ဝဲ

စီမံကိန်းစတင်ချက်အစဉ်များ	နေ့စွဲ		အစည်းအဝေးတွင်တက်ရောက်သူအရေအတွက်				လူမျိုးစုတက်ရောက်သူ အရေအတွက် နှင့် လူမျိုးစုအမည်
	စတင်သည့် နေ့	ပြီးဆုံးသည့်နေ့	အမျိုးသား အရေအတွက်	အမျိုးသမီး အရေအတွက်	အိမ်ထောင်စု အရေအတွက်	အစည်းအဝေးအမည်	
၁။ ကျေးရွာစီမံကိန်း မိတ်ဆက်အစည်းအဝေး	1.1.2017	1.1.2017	170	67	237	မဟာ	237
၂။ ကျေးရွာစွဲမြို့ရေး စီမံချက်ရေးဆွဲခြင်း အစည်းအဝေး	2.1.2017	2.1.2017	275	113	388	မ	388
၃။ ကျေးရွာအုပ်စု လုပ်ငန်းဆုံးဖြတ်ချက်ချသည့် အစည်းအဝေး	7.1.2017	7.1.2017	16	12	28	မ	28
၄။ မြို့နယ်အစဉ် စီမံကိန်းရေးဆွဲရေး နှင့် အကောင်အထည်ဖော်ရေးကော်မတီ၏ စီမံကိန်း သုံးသပ်မှု အစည်းအဝေး	4.3.17	4.3.17					
၅။ မြို့နယ် စီမံကိန်းရေးဆွဲရေး နှင့် အကောင်အထည်ဖော်ရေး ကော်မတီ၏ဆုံးဖြတ်မှုကို ရွာသို့ အသိပေး အကြောင်းကြားသည့် အစည်းအဝေး							
၆။ စီမံကိန်းလုပ်ငန်းဆုံးစီမံချက်ရေးဆွဲခြင်း အစည်းအဝေး	3.4.17	3.4.17			300		300
၆.၁။ စီမံကိန်းလုပ်ငန်း အကောင်အထည်ဖော် ရေးအစီအစဉ် ရေးဆွဲခြင်း	3.4.17	3.4.17			290		290

ပုံစံ - ၈ - ၂ - စီမံကိန်းစက်ဝန်းအချိန်ဇယား (PC 2)

လမ်းညွှန်ချက်၊ သက်ဆိုင်ရာလူထုစည်းရုံးရေးမှူး/လက်ထောက်နည်းပညာမှူးများမှ စီမံကိန်းစက်ဝန်းအဆင့်တစ်ခုစီပြီးစီးတိုင်း ကျေးရွာနှင့် ကျေးရွာအုပ်စုအတွက် ဤပုံစံကို ဖြည့်သွင်းရမည်။

စည်းရုံးရေးမှူး/ဝန်ထမ်း အမည် ဒေါ်ခင်နုအိန်

နေ့စွဲ 13.10.2017

စက်ဝန်းအားအမှတ်ဖြစ်ပါ  စက်ဝန်း(၁)  စက်ဝန်း(၂)  စက်ဝန်း(၃)  စက်ဝန်း(၄)  စက်ဝန်း(၅)

မြို့နယ်/တိုင်း မန္တလေး ကျေးရွာအုပ်စု ကုက္ကလေး ကျေးရွာ ပက်ဝ

စီမံကိန်းဆောင်ရွက်မှုအဆင့်များ	နေ့စွဲ		အစည်းအဝေးတွင်တက်ရောက်သူအရေအတွက်			
	စတင်သည့်နေ့	ပြီးဆုံးသည့်နေ့	အမျိုးသားအရေအတွက်	အမျိုးသမီးအရေအတွက်	အိမ်ထောင်စုအရေအတွက်	လူမျိုးစုတက်ရောက်သူအရေအတွက်နှင့် လူမျိုးစုအမည်
၁။ ကျေးရွာစီမံကိန်း မိတ်ဆက်အစည်းအဝေး	12.10.17	12.10.17	180	170	250	250   ၂၂၇
၂။ ကျေးရွာခွဲခြားရေး စီမံချက်ရေးဆွဲခြင်းအစည်းအဝေး	13.10.17	13.10.17	180	170	250	250   ၂၂၇
၃။ ကျေးရွာအုပ်စု လုပ်ငန်းဆုံးဖြတ်ချက်ချသည့်အစည်းအဝေး	13.10.17	13.10.17	240	130	370	370   ၂၂၇
၄။ မြို့နယ်အဆင့် စီမံကိန်းရေးဆွဲရေးနှင့် အကောင်အထည်ဖော်ရေးကော်မတီ၏ စီမံကိန်း သုံးသပ်မှုအစည်းအဝေး	23.11.17	23.11.17	မလို	မလို	မလို	မလို
၅။ မြို့နယ် စီမံကိန်းရေးဆွဲရေးနှင့် အကောင်အထည်ဖော်ရေး ကော်မတီ၏ဆုံးဖြတ်မှုကို ရွာသို့ အသိပေးအကြောင်းကြားသည့် အစည်းအဝေး	24.11.17	24.11.17	80	90	170	170   ၂၂၇
၆။ စီမံကိန်းလုပ်ငန်းခွဲစီမံချက်ရေးဆွဲခြင်းအစည်းအဝေး						
၆.၁။ စီမံကိန်းလုပ်ငန်း အကောင်အထည်ဖော်ရေးအစီအစဉ် ရေးဆွဲခြင်း	28.11.17	28.11.17	50	40	90	90   ၂၂၇

၆.၂။ ဝယ်ယူရေးအစီအစဉ် ရေးဆွဲခြင်း	30-11-17	30-11-17	50	30	80	80	80	၂၈၁
၆.၃။ ဘဏ္ဍာရေးကုန်ကျမှု လျာထားအစီအစဉ် ရေးဆွဲခြင်း	30-11-17	30-11-17	50	30	80	80	80	၂၈၁
၆.၄။ ပြင်/ထိန်းအစီအစဉ် ရေးဆွဲခြင်း	30-11-17	30-11-17	50	30	80	80	80	၂၈၁
၇။ စီမံကိန်းလုပ်ငန်းခွဲ တိုးတက်မှု စောင့်ကြည့် အစည်းအဝေး								
၇.၁။ အစည်းအဝေး ပထမအကြိမ်	20-12-17	20-12-17	50	40	90	90	90	၂၈၁
၇.၂။ အစည်းအဝေး ဒုတိယအကြိမ်								
၇.၃။ အစည်းအဝေး တတိယအကြိမ်								
၇.၄။ အစည်းအဝေး ဒုတိယအကြိမ်								
၇.၅။ အစည်းအဝေး တတိယအကြိမ်								
၈။ စီမံကိန်းလုပ်ငန်းခွဲ အပြီးသတ်စစ်ဆေးခြင်း အစည်းအဝေး	၆.၁.၁၈	၆.၁.၁၈	၆၀	၄၀	၁၀၀	၁၀၀	၁၀၀	၂၈၁
၉။ လူထုစစ်ဆေးပွဲအစည်းအဝေး	၁၁-၁၈	၁၁-၁၈	၁၅၃	၁၈၁	၃၃၄	၃၃၄	၃၃၄	၂၈၁

၁၈၁	၀၇	၀၈	၇၁-၇-၂၅	၇၁-၇-၂၅	၇၁-၇-၂၅	၇၁-၇-၂၅	၇၁-၇-၂၅	၇၁-၇-၂၅
၁၈၁	၀၇	၀၈	၇၁-၇-၂၅	၇၁-၇-၂၅	၇၁-၇-၂၅	၇၁-၇-၂၅	၇၁-၇-၂၅	၇၁-၇-၂၅



လူထုဗဟိုပြုစီမံကိန်း

ပုံစံ စ-၃ ကျေးရွာဖွံ့ဖြိုးရေး ဦးစားပေးအစီအစဉ် (Form PC 3)

လမ်းညွှန် စက် / အဆင့်(၃)ကျေးရွာမှိုင်းချက်အစည်းအဝေးပြီးဆုံးသောအခါ ကျေးရွာစီမံကိန်း အထောက်အကူပြု ကော်မတီသည် လူထုစည်းရုံးရေးမှူးအကူအညီဖြင့် ဤပုံစံကိုပြည့်စုံအောင် ဖြည့်သွင်းရမည်။ အားလုံးသော အခက်အခဲ အတားအဆီးများ၊ ဖွံ့ဖြိုးမှုဦးစားပေးအစီအစဉ်များလူထုဗဟိုပြုစီမံကိန်း၏ ရန်ပုံငွေအရင်းအမြစ်နှင့် မသက်ဆိုင်သည့် လုပ်ငန်းများ အားလုံးကိုဖော်ပြရမည်။

လူထုစည်းရုံးရေးမှူး/ဝန်ထမ်း အမည် ဒေါ်အိန်နာအိန်  
နေ့စွဲ ၂၀၁၆. ၃. ၂၀ စက်ဝန်းအား အမှတ်ခြစ်ပါ (✓) □ စက်ဝန်း(၁) □ စက်ဝန်း(၂) □ စက်ဝန်း(၃) □ စက်ဝန်း(၄)

ပြည်နယ်/တိုင်း မန္တလေး မြို့နယ် ရွှေအင်းမြို့ ကျေးရွာအုပ်စု ရွှေအင်းတို့ရပ် ကျေးရွာ ကန်ခဲ

က. အခက်အခဲအတားအဆီးများအားဆွေးနွေးခြင်း - ယခုလက်ရှိအခြေအနေတွင်ကျေးရွာဖွံ့ဖြိုးတိုးတက်ရေးအတွက် အဓိကအခက်အခဲအတားအဆီးများသည် မည်သည်များဖြစ်ပါသနည်း(အမျိုးသား/သမီး အနည်းဆုံးအခက်အခဲ ၅ ခုစီဖော်ပြပါ)

အမျိုးသား အဖွဲ့မှတင်ပြသောအခက်အခဲအတားအဆီးများ		အမျိုးသမီး အဖွဲ့မှတင်ပြသောအခက်အခဲအတားအဆီးများ	
၁	စတားဂျေလက်ဝဲကားလမ်းအဖွဲ့အစည်းမရှိခြင်း	၁	ရေကျော် (မာရွှာကန်) အခက်အခဲ
၂	စတားဂျေလက်ဝဲကားလမ်းအဖွဲ့အစည်းမရှိခြင်း	၂	ရေငုတ်သွယ်ပင်စာနဲ့ မိတ်ကျောက်အခက်အခဲ
၃	စက်ရေတွင်းမှ မိတ်ကျောက်ရေပိုက်ကိုင်သွယ်ပေးခြင်း	၃	ဆေးပေးခန်းအခက်အခဲ
၄	ကျေးရွာအဖွဲ့အစည်းအဖွဲ့အစည်းမသောက်သုံးရန်	၄	ဥက္ကဋ္ဌလမ်းခြေရေအခက်အခဲ
၅	ပျက်စီးသွားသော ပေးခန်းစာရင်းအောက်ကုန်	၅	

ခ. မှိုင်းမှိုင်းခြင်း- နောင်လာမည့် (၅) နှစ် အတွင်း ကျေးရွာဖွံ့ဖြိုးရေး မှိုင်းမှိုင်းလျာထားချက်များအား တင်ပြပါ။

အမျိုးသားအဖွဲ့မှတင်ပြသောမှိုင်းမှိုင်းချက်များ		အမျိုးသမီးအဖွဲ့မှတင်ပြသောမှိုင်းမှိုင်းချက်များ	
၁	လမ်းပစ်ဆက်သွယ်ပေးရန်အတွက် အဖွဲ့အစည်းဖွဲ့စည်းခြင်း	၁	လမ်းပျော့ကောင်းမွန်စေရန်
၂	မိတ်ကျောက်ရေပိုက်ကိုင်သွယ်ပေးခြင်း	၂	မိတ်ကျောက်ရေပိုက်ကိုင်သွယ်ပေးခြင်း
၃	ပျက်စီးသွားသော ပေးခန်းစာရင်းအောက်ကုန်	၃	ပျက်စီးသွားသော ပေးခန်းစာရင်းအောက်ကုန်
၄	အထောက်အကူပြုရေးအဖွဲ့အစည်းဖွဲ့စည်းခြင်း	၄	အထောက်အကူပြုရေးအဖွဲ့အစည်းဖွဲ့စည်းခြင်း
၅	ပျက်စီးသွားသော ပေးခန်းစာရင်းအောက်ကုန်	၅	

ဂ. ဤကျေးရွာ၏ လာမည့်(၄) နှစ်အတွက် ဦးစားပေး ဖွံ့ဖြိုးတိုးတက်မှု လုပ်ငန်း အစီအစဉ်များအားဖော်ပြပါ။ (လူထုဗဟိုပြုစီမံကိန်း ရန်ပုံငွေအတွက် အဆိုပြုသော အစီအစဉ်များကိုဦးစားပေး အဆင့်အလိုက်ဖော်ပြပြီး ကျန်လူထုဗဟိုပြု စီမံကိန်း ရန်ပုံငွေအရင်းအမြစ်နှင့် မပတ်သက်သည့်အစီအစဉ်များလည်းဖော်ပြရန်ဖြစ်သည် )

ကျေးရွာအတွက်ဦးစားပေးဖွံ့ဖြိုးတိုးတက်မှု လုပ်ငန်းစဉ်များ	အဆိုပြုသူ (အမျိုးသားများ/ အမျိုးသမီးများ/ အမျိုးသား+အမျိုးသမီး)	လူထုဗဟိုပြုစီမံကိန်းအတွက်အဆိုပြုသည့် (ဦးစားပေးအဆင့် အလိုက် ဖော်ပြပါ)	ခန့်မှန်း ကုန်ကျစရိတ်	အကျိုးခံစားခွင့်ရှိသူခန့်မှန်းခြေအရေအတွက်
၁ ရေကျော်ခြေခြေရေ	အမျိုးသား + အမျိုးသမီး	၁	၀၅၀ သိန်း	၂၀၂၃
၂ ရေပိုက်ကိုင်သွယ်ပေးခြင်း	အမျိုးသား + အမျိုးသမီး	၂	၂၀၀ သိန်း	၂၀၂၃
၃ စက်ရေတွင်းတူးဖော်ခြင်း	အမျိုးသား + အမျိုးသမီး	၃	၂၆၀ သိန်း	၂၀၂၃





လူထုဗဟိုပြုစီမံကိန်း

၄	မြို့ဒေသစက်ကားမြို့နယ်အတွင်းရှိ ကျေးရွာအုပ်စု	အမျိုးသား/အမျိုးသမီး	၄	၂၀၀၀၀၀	၂၀၂၃
၅					
၆					

ဥက္ကဋ္ဌ ၊ ကျေးရွာစီမံကိန်းအထောက်အကူပြုကော်မတီမှအတည်ပြုသည်။

အမည် ----- လက်မှတ် ----- နေ့စွဲ -----

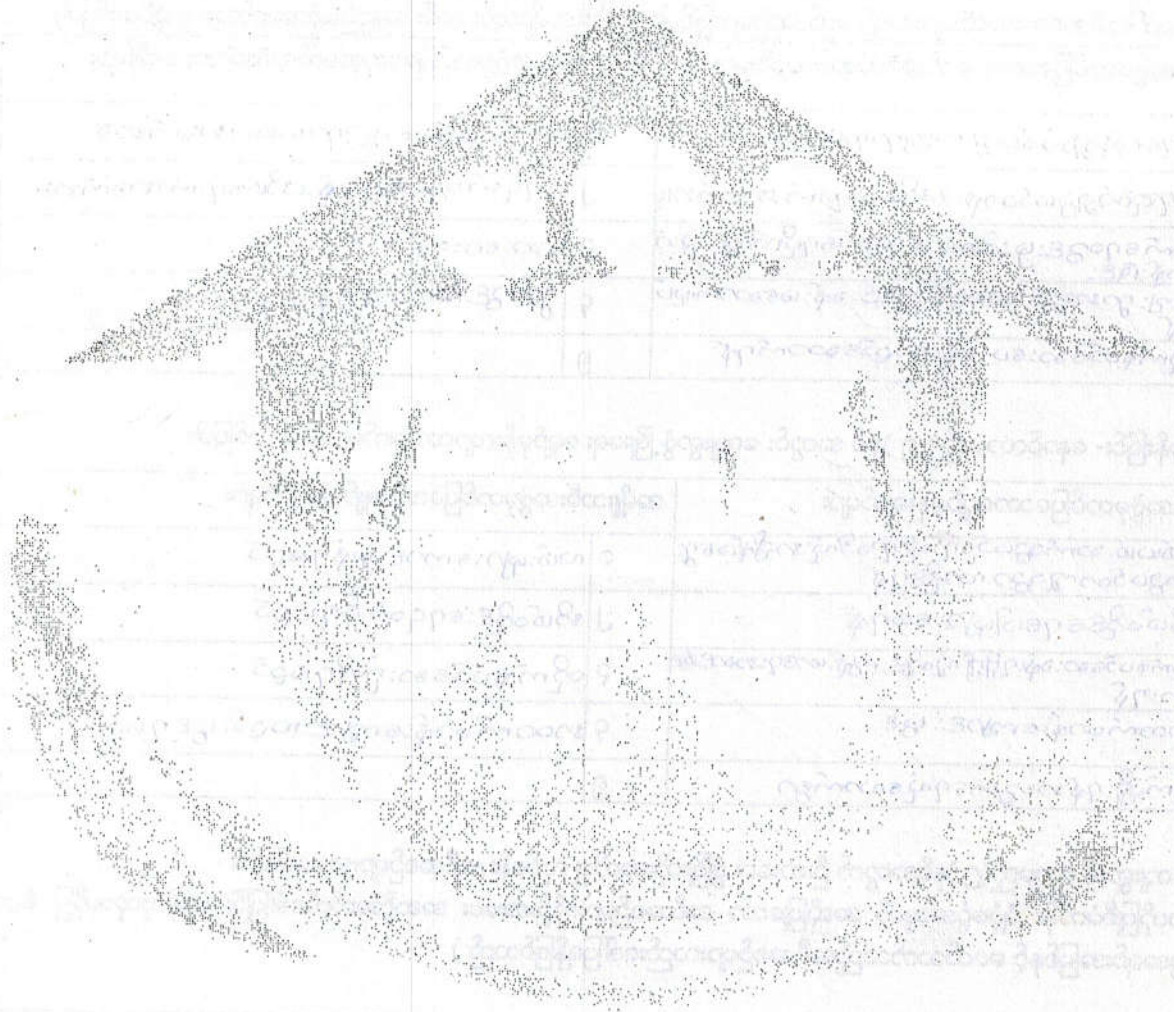

အမျိုးအမည်	အရက်	ဥက္ကဋ္ဌအဖြစ်အဖြစ်	အဖွဲ့ဝင်	အဖွဲ့ဝင်
၂၀၀၀၀၀	၂၀၀၀၀၀	၄	၂၀၀၀၀၀ + ၂၀၀၀၀၀	၂၀၀၀၀၀ + ၂၀၀၀၀၀
၂၀၀၀၀၀	၂၀၀၀၀၀	၄	၂၀၀၀၀၀ + ၂၀၀၀၀၀	၂၀၀၀၀၀ + ၂၀၀၀၀၀
၂၀၀၀၀၀	၂၀၀၀၀၀	၄	၂၀၀၀၀၀ + ၂၀၀၀၀၀	၂၀၀၀၀၀ + ၂၀၀၀၀၀

ပုံစံ - စ - ၃ ကျေးရွာဖွံ့ဖြိုးရေး ဦးစားပေးအစဉ် (Form PC 3)

လမ်းညွှန်မှုကော်မတီ အဆင့်(၃) ကျေးရွာမှိုက်နှင်းချက်အစဉ်အပေး ပြီးဆုံးသောအခါ ကျေးရွာစီမံကိန်း အထောက်အကူပြု ကော်မတီသည် လူထုစည်းရုံးရေးမှူးအကူအညီဖြင့် ဤပုံစံကိုပြည့်စုံအောင် ဖြည့်သွင်းရမည်။

လူထုစည်းရုံးရေးမှူး/ဝန်ထမ်း အမည် **ဦးမင်းယုဗာ**

နေ့စွဲ **၃.၁.၂၀၁၇** စက်ဝန်းအား အမှတ်ခြစ်ပါ (✓) □ စက်ဝန်း(၁)   
 မာစက်ဝန်း(၂) □ စက်ဝန်း(၃) □ စက်ဝန်း(၄)

ပြည်နယ်/တိုင်း **မန္တလေး** ခြို့နယ် **ပုသိမ်** ကျေးရွာအုပ်စု **တက္ကသိုလ်** ကျေးရွာ **ပုသိမ်**

က၊ အခက်အခဲအတားအဆီးများအားဆွေးနွေးခြင်း - ယခုလက်ရှိအခြေအနေတွင် ဤကျေးရွာဖွံ့ဖြိုးတိုးတက်ရေးအတွက် အဓိက အခက်အခဲအတားအဆီးများသည် မည်သည်များဖြစ်ပါသနည်း။ (အမျိုးသား/သမီး အနည်းဆုံးအခက်အခဲ ၅ ခုစီဖော်ပြပါ)

အမျိုးသား အဖွဲ့မှ တင်ပြသောအခက်အခဲအတားအဆီးများ	အမျိုးသမီး အဖွဲ့မှတင်ပြသောအခက်အခဲအတားအဆီးများ
၁ ရေကျော်မဖြူဖြူ ဦးစဉ် ကောက်ခံ	၁ ရေကျော်မကောင်း၊ လာကောင်း
၂ လမ်းကောက်ခံ	၂ ခွာလွှားလမ်း မကောင်း၊ လာကောင်း
၃ ဘက်စုံချိမ်းမလုပ်ဆောင်ရန် ကောက်ခံ	၃ လမ်းကောက်ခံ ဤလာကောင်း
၄ ကျေးလက်အခြေအနေအထား မကောင်း	၄ လာကောင်း၊ ကျေးလက်
၅ ရန်ကောက်ခံ	၅ မီးကောက်ခံ

ခ၊ မျှော်မှန်းခြင်း - နောင်လာမည့် ( ၅ )နှစ် အတွင်း ကျေးရွာဖွံ့ဖြိုးရေး မျှော်မှန်းလျာထားချက်များအား တင်ပြပါ။

အမျိုးသားအဖွဲ့မှ တင်ပြသောမျှော်မှန်းချက်များ	အမျိုးသမီးအဖွဲ့မှ တင်ပြသောမျှော်မှန်းချက်များ
၁ ရေကျော်ဖြူဖြူ ဦးစဉ် မျှော်မှန်း	၁ ရေကျော် ကောင်း၊ မွှားလှေရန်
၂ ခွာလွှားလမ်း မကောင်း၊ မျှော်မှန်း	၂ ခွာလွှားလမ်း ကောင်း၊ မွှားရန်
၃ ကျေးရွာအခြေအနေအထား မကောင်း	၃ ကောင်းရွာ လက်ဝဲ လမ်းလွှဲ ကလေးကလေး
၄ ဆေးခန်း၊ ကျေးလက်အခြေအနေအထား	၄ သောက်သူ၊ ရေရရှိရန်
၅	၅ မီးရန်

ဂ၊ လူထုစီမံကိန်း၏ လာမည့် ( ၄ ) နှစ်အတွက် အကျုံးပင်သော ဦးစားပေး ဖွံ့ဖြိုးတိုးတက်မှု လုပ်ငန်း အစီအစဉ်များအားဖော်ပြပါ။

အဆင့်	ကျေးရွာအတွက် ဦးစားပေး ဖွံ့ဖြိုးတိုးတက်မှု လုပ်ငန်းစဉ်များ	အဆိုပြုသူ (အမျိုးသားများ/ အမျိုးသမီးများ/ အမျိုးသား+ အမျိုးသမီး)	ခန့်မှန်းကုန်ကျ ငွေရိတ်	အကျိုးခံစားခွင့်ရသူ ခန့်မှန်းခြေ အရေအတွက်
၁	ရေကျော်ဖြူဖြူ	ကျား + မ	၃၂၆၀၀၀၀၀	၂၀၂၃
၂	ခွာလွှားလမ်း မကောင်း	"	၁၅၀၀၀၀၀၀	၂၀၂၃
၃	ကျေးလက်အခြေအနေအထား မကောင်း	"	၈၀၀၀၀၀၀	၂၀၂၃
၄	ဘက်စုံချိမ်း မလုပ်	"	၁၅၀၀၀၀၀၀	
၅				

ယား လူထုစီမံကိန်း၏ လာမည့် ( ၄ ) နှစ်အတွက်အကျုံးမဝင်သော ဦးစားပေး ဖွံ့ဖြိုးတိုးတက်မှု လုပ်ငန်း အစီအစဉ်များအားဖော်ပြပါ။

အစဉ်	ကျေးရွာအတွက် ဦးစားပေး ဖွံ့ဖြိုးတိုးတက်မှု လုပ်ငန်းစဉ်များ	အဆိုပြုသူ (အမျိုးသားများ/အမျိုးသမီးများ/အမျိုးသား+အမျိုးသမီး)	အခန်းကဏ္ဍ
၁	စိုက်ပျိုးရေးနှင့်ယာဉ်ရေးရာ	ကျား + မ	
၂	Computer သင်တန်း	"	
၃	မွေးမြူရေး ကဏ္ဍကော်မရှင်	"	
၄	ယာဉ်မှု ကဏ္ဍကော်မရှင်	"	
၅			

ဥက္ကဋ္ဌ ၊ ကျေးရွာစီမံကိန်းအထောက်အကူပြုကော်မတီမှ အတည်ပြုသည်။

အမည် ဦးအောင်ဝင်း လက်မှတ် [Signature] နေ့စွဲ ၁-၁-၂၀၁၇

အစဉ်	ကျေးရွာအတွက် ဦးစားပေး ဖွံ့ဖြိုးတိုးတက်မှု လုပ်ငန်းစဉ်များ	အဆိုပြုသူ (အမျိုးသားများ/အမျိုးသမီးများ/အမျိုးသား+အမျိုးသမီး)	အခန်းကဏ္ဍ
၁	စိုက်ပျိုးရေးနှင့်ယာဉ်ရေးရာ	ကျား + မ	
၂	Computer သင်တန်း	"	
၃	မွေးမြူရေး ကဏ္ဍကော်မရှင်	"	
၄	ယာဉ်မှု ကဏ္ဍကော်မရှင်	"	
၅			

အစဉ်	ကျေးရွာအတွက် ဦးစားပေး ဖွံ့ဖြိုးတိုးတက်မှု လုပ်ငန်းစဉ်များ	အဆိုပြုသူ (အမျိုးသားများ/အမျိုးသမီးများ/အမျိုးသား+အမျိုးသမီး)	အခန်းကဏ္ဍ
၁	စိုက်ပျိုးရေးနှင့်ယာဉ်ရေးရာ	ကျား + မ	
၂	Computer သင်တန်း	"	
၃	မွေးမြူရေး ကဏ္ဍကော်မရှင်	"	
၄	ယာဉ်မှု ကဏ္ဍကော်မရှင်	"	
၅			

ပုံစံ - ၈ - ၃ ကျေးရွာဖွံ့ဖြိုးရေး ဦးစားပေးအစီအစဉ် (Form PC 3)

လမ်းညွှန်ချက်၊ အဆင့်(၃) ကျေးရွာမှော်မှန်းချက်အစည်းအဝေး ပြီးဆုံးသောအခါ ကျေးရွာစီမံကိန်း အထောက်အကူပြု ကော်မတီသည် လူထုစည်းရုံးရေးမှူးအကူအညီဖြင့် ဤပုံစံကိုပြည့်စုံအောင် ဖြည့်သွင်းရမည်။

လူထုစည်းရုံးရေးမှူး/ဝန်ထမ်း အမည် ဒေါ်ဒီဒီနွဲ့နွဲ့

နေ့စွဲ ၂၀၁၁ ခုနှစ် ဇူလိုင်လ ၁၀ ရက် စက်ဝန်းအား အမှတ်ခြစ်ပါ (✓)  စက်ဝန်း(၁)  စက်ဝန်း(၂)  စက်ဝန်း(၃)  စက်ဝန်း(၄)

ပြည်နယ်/တိုင်း မန္တလေး မြို့နယ် သောဇဦး ကျေးရွာအုပ်စု ကျွန်းတိုင်း ကျေးရွာ လက်ဝဲ

က။ အခက်အခဲအတားအဆီးများအားဆွေးနွေးခြင်း - ယခုလက်ရှိအခြေအနေတွင် ဤကျေးရွာဖွံ့ဖြိုးတိုးတက်ရေးအတွက် အဓိက အခက်အခဲအတားအဆီးများသည် မည်သည်များဖြစ်ပါသနည်း။ (အမျိုးသား/သမီး အနည်းဆုံးအခက်အခဲ ၅ ခုစီဖော်ပြပါ)

အမျိုးသား အဖွဲ့မှ တင်ပြသောအခက်အခဲအတားအဆီးများ	အမျိုးသမီး အဖွဲ့မှတင်ပြသောအခက်အခဲအတားအဆီးများ
၁ လမ်းမကောင်း ဖြိုသွားလာရခက်ခဲ	၁ လမ်းမကောင်း ဖြိုသွားလာရခက်ခဲ
၂ ကွာတွင်းလမ်းများ မကောင်းဖြစ် သွားလာရခက်ခဲ	၂ ကွာတွင်းလမ်းများ မကောင်းဖြစ် သွားလာရခက်ခဲ
၃ ကျပ်စင်စီးတို့ မကပ်လောက်သည့် နာဏ်စာ	၃ ကျပ်စင်စီးတို့ မကပ်လောက်သည့် နာဏ်စာ
၄	၄
၅	၅

ခ။ မှော်မှန်းခြင်း - နောင်လာမည့် ( ၅ )နှစ် အတွင်း ကျေးရွာဖွံ့ဖြိုးရေး မှော်မှန်းလျာထားချက်များအား တင်ပြပါ။

အမျိုးသားအဖွဲ့မှ တင်ပြသောမှော်မှန်းချက်များ	အမျိုးသမီးအဖွဲ့မှ တင်ပြသောမှော်မှန်းချက်များ
၁ လက်ဝဲတောင်ရွာလမ်း ဖြူဖြူလှော်ဖြော်	၁ လက်ဝဲတောင်ရွာလမ်း ဖြူဖြူလှော်ဖြော်
၂ ကွာတွင်းလမ်းများ ဖြူဖြူလှော်ဖြော်	၂ ကွာတွင်းလမ်းများ ဖြူဖြူလှော်ဖြော်
၃ ကျပ်စင်စီးတို့ ဖြူဖြူလှော်ဖြော်	၃ ကျပ်စင်စီးတို့ ဖြူဖြူလှော်ဖြော်
၄	၄
၅	၅

ဂ။ လူထုစီမံကိန်း၏ လာမည့် ( ၄ ) နှစ်အတွက် အကျိုးဝင်သော ဦးစားပေး ဖွံ့ဖြိုးတိုးတက်မှု လုပ်ငန်း အစီအစဉ်များအားဖော်ပြပါ။

အဆင့်	ကျေးရွာအတွက် ဦးစားပေး ဖွံ့ဖြိုးတိုးတက်မှု လုပ်ငန်းစဉ်များ	အဆိုပြုသူ (အမျိုးသားများ/ အမျိုးသမီးများ/အမျိုးသား+ အမျိုးသမီး)	ခန့်မှန်းကုန်ကျ စရိတ်	အကျိုးခံစားခွင့်ရှိသူ ခန့်မှန်းခြေ အရေအတွက်
၁	ဣန္ဒာဝတီလမ်း-မြို့မလမ်း ကျောက်တူးလမ်း	ကျား + မ	4,500,000	447
၂	ဣန္ဒာဝတီလမ်း-မြို့မလမ်း	"	10,000,000	447
၃	လှိုင်စင်မီးတိုင် တိုးချဲ့ခြင်း	"	5,000,000	447
၄				
၅				

ဃ။ လူထုစီမံကိန်း၏ လာမည့် ( ၄ ) နှစ်အတွက် အကျိုးမဝင်သော ဦးစားပေး ဖွံ့ဖြိုးတိုးတက်မှု လုပ်ငန်း အစီအစဉ်များအားဖော်ပြပါ။

အဆင့်	ကျေးရွာအတွက် ဦးစားပေး ဖွံ့ဖြိုး တိုးတက်မှု လုပ်ငန်းစဉ်များ	အဆိုပြုသူ (အမျိုးသားများ/ အမျိုးသမီးများ/အမျိုးသား + အမျိုးသမီး)	အခန်းကဏ္ဍ
၁	အိမ်ပြုစီမံခန့်ခွဲရေး	ကျား + မ	
၂	ခက်ရွယ် သင်တန်း	"	
၃	ရွက်ချိုကျသင်တန်း	"	
၄	English Speaking သင်တန်း	"	
၅			

ခေါင်းဆောင်၊ ကျေးရွာစီမံကိန်းအထောက်အကူပြုကော်မတီမှ အတည်ပြုသည်။

အမည်၊ ဒေါ်စိန်စု လက်မှတ်၊ [Signature] နေ့စွဲ 13.11.17

အစည်းအဝေးကျင်းပချိန် = 12.10.2017

အစည်းအဝေးကျင်းပချိန် အချိန် = 12:00

အစည်းအဝေးကျင်းပချိန် နေရာ = ကက်ဝဲ ဓမ္မဂုံ

အစည်းအဝေး ဖုလုပ်သူ = ဦးကျော်သူမောင်၊ ဒေါ်မိနုနွှာဖြူ၊ ဒေါ်မာလာ

အစည်းအဝေး တက်ရောက်သူ = 250

အစည်းအဝေး ဂုဏ်ထူးချွန် = လူထုမဟိုဠ်စိမံက်နိုး၊ မိတ်ဆက်ခင်း နှင့်

အစည်းအဝေးအဖွဲ့ဝင်များ

အစည်းအဝေးအဖွဲ့ဝင် (၁) - လူထုမဟိုဠ်စိမံက်နိုးနှင့် ဒေါ်မာလာဖြူ ။ ၎င်းတို့က အစည်းအဝေးအဖွဲ့ဝင်များအဖြစ် ဆောင်ရွက်ခဲ့ပါသည်။

အစည်းအဝေးအဖွဲ့ဝင် (၂) - မောင်ချစ်ကျော်၊ မြ၊ ဦးညွန့်ဝင်း ။ ၎င်းတို့က အစည်းအဝေးအဖွဲ့ဝင်များအဖြစ် ဆောင်ရွက်ခဲ့ပါသည်။

အစည်းအဝေးအဖွဲ့ဝင် (၃) - လူထုမဟိုဠ်စိမံက်နိုးနှင့် ဒေါ်မိနုနွှာဖြူ ။ ၎င်းတို့က အစည်းအဝေးအဖွဲ့ဝင်များအဖြစ် ဆောင်ရွက်ခဲ့ပါသည်။

အစည်းအဝေးအဖွဲ့ဝင် (၄) - လူထုမဟိုဠ်စိမံက်နိုးနှင့် ဒေါ်မိနုနွှာဖြူ ။ ၎င်းတို့က အစည်းအဝေးအဖွဲ့ဝင်များအဖြစ် ဆောင်ရွက်ခဲ့ပါသည်။

အစည်းအဝေးအဖွဲ့ဝင် (၅) - လူထုမဟိုဠ်စိမံက်နိုးနှင့် ဒေါ်မိနုနွှာဖြူ ။ ၎င်းတို့က အစည်းအဝေးအဖွဲ့ဝင်များအဖြစ် ဆောင်ရွက်ခဲ့ပါသည်။

ကခမ်းကနားကစီကဆၢ် (၆) - လူတုၤစုၤစုၤလိၤလိၤလိၤ ခေါ်မာလာဇီၤ မှ ဝိမံၤကိၤခါၤဝါၤကိၤကိၤ  
ပုၤပုၤပုၤပုၤပုၤပုၤ ဝိမံၤကိၤခါၤဝါၤကိၤကိၤ ကပိၤ (၆)ပိၤပိၤ။

ကဆၢ် (၁၄)ဆၢ်ကား ကျေးဇူးတုၤတုၤ နှိၤဆွေးလွေးတုၤတုၤပါၤတုၤ။

ကခမ်းကနားကစီကဆၢ် (၇) - လက်ထောက်ၤပုၤပုၤပုၤပုၤပုၤပုၤ မြေၤကျော်ၤကောၤမုၤကကျိၤလဲၤတော

လုပ်ၤလိၤမုၤကကောၤမုၤ နှိၤ ကကျိၤလဲၤတော လုပ်ၤလိၤမုၤ ကကောၤမုၤ

ဆွေးလွေးတုၤတုၤပါၤတုၤ။

ကခမ်းကနားကစီကဆၢ် (၈) - လက်ထောက်ၤပုၤပုၤပုၤပုၤပုၤပုၤ မြေၤကျော်ၤကောၤမုၤ လုပ်ၤပတ်ၤပုၤပုၤပုၤ

သိၤလိၤလိၤ ကကောၤမုၤ ဆွေးလွေးတုၤတုၤပါၤတုၤ။ ဆက်ၤပတ်ၤမုၤ မကာၤ

ပတ်ၤလိၤကုၤ ကကာၤကကျိၤ နှိၤ လူမုၤကကာၤကကျိၤ မုၤ ကကောၤမုၤ ကိၤ

ပုၤပုၤပုၤတုၤတုၤပါၤတုၤ။

ကခမ်းကနားကစီကဆၢ် (၉) - လူတုၤစုၤစုၤလိၤလိၤလိၤ ခေါ်မာလာဇီၤ မှ ကျေးဇူးတုၤတုၤ

ကခမ်းကကျိၤမုၤကို ဆွေးလွေးတုၤတုၤပါၤတုၤ။

ကခမ်းကနားကစီကဆၢ် (၁၀) - လူတုၤစုၤစုၤလိၤလိၤလိၤ ခေါ်မာလာဇီၤ မှ ကျေးဇူးတုၤတုၤ

လိၤလိၤလိၤလိၤ ကခမ်းကကျိၤမုၤကို ကျေးဇူးတုၤတုၤ နှိၤဆွေးလွေးတုၤ

ပါၤတုၤ။

ကခမ်းကနားကစီကဆၢ် (၁၁) - လူတုၤစုၤစုၤလိၤလိၤလိၤ ခေါ်မာလာဇီၤ မှ ကျေးဇူးတုၤတုၤ

တာၤတုၤတုၤမုၤကို ဆွေးလွေးတုၤတုၤပါၤတုၤ။

ကခမ်းကနားကစီကဆၢ် (၁၂) - လူတုၤစုၤစုၤလိၤလိၤလိၤ ခေါ်မာလာဇီၤ မှ ကျေးဇူးတုၤတုၤ

ကျိၤမုၤကား ဆွေးလွေးတုၤတုၤပါၤတုၤ။

ကမ်းစားစာစာရင်း (၁၃) - လူတစ်ဦးလေးမှ နေထိုင်ရာအတွက် မှ ကျေးဇူးတင်စာအတွက်

မိမိတို့အဖို့လည်း များစွာ ဖွံ့ဖြိုးတိုးတက်ရေးအတွက် ကျေးဇူးတင်စာ

ဘဝကကျေးဇူးတင်စာ ကျေးဇူးတင်စာအတွက်

ဦးစေ့စိုး

ဒေါ်ခင်ချို

တို့ကား လွှဲပြောင်းခဲ့ပါသည်။

ကမ်းစားစာစာရင်း (၁၄) - လူတစ်ဦးလေးမှ နေထိုင်ရာအတွက် မှ လူတစ်ဦးလေး

ခွဲတိုက်ပေးခြင်း၊ စီမံကိန်း၊ မိမိတို့အတွက်အထူး ယာယီလေး

ကမ်းစားစာစာရင်းများ ပြီးဆုံးတော်မူ ပြောဆိုပါသည်။

စီမံကိန်း၊ မိမိတို့အတွက်အထူး ယာယီလေး စာစာရင်းများ ( ၅:၀၀ ) မှာရှိတော်မူ

ပြီးဆုံးခဲ့ပါသည်။



စာစဉ်းစာလေးကျင်းပမည့် ရက်စွဲ = 13. 10. 2017

စာစဉ်းစာလေးကျင်းပမည့် နာရီ = 12:00

စာစဉ်းစာလေးကျင်းပမည့် နေရာ = ကက်ဝဲ ဓမ္မာဂုံ

စာစဉ်းစာလေး ဖြစ်ပွားမှု - ဦးကျော်သူ့ဟောင်းဒေါ်ဒေါ်နီနီနီ၊ ဒေါ်ခင်မာမာဖြင့်

စာစဉ်းစာလေး တက်ရောက်မှု = ၃၅၀

စာစဉ်းစာလေး ရည်ရွယ်ချက် = ဖုဒ္ဓဆန်းခပ်မူများ ဖြစ်ပွားမှု၊ ကျေးဇူးတင်ဖွဲ့  
တိုးတက်ရေး နှစ်စဉ် ကြေးဆွဲခြင်း နှင့် ကျေးဇူးတင်ဖွဲ့  
စာထောက်အကူပြုရက်စွဲ ဖြစ်ပွားမှု

ကောင်းစား နှစ်စဉ် (၁) - ဖုဒ္ဓဆန်းခပ်မူများ ဒေါ်ဒေါ်နီနီနီ၊ ဒေါ်ခင်မာမာဖြင့်  
နှစ်စဉ် များကို ကျေးဇူးတင်ဖွဲ့ နှင့် ဖြစ်ပွားမှုများ ဖြစ်ပွားမှု

ကောင်းစား နှစ်စဉ် (၂) - ဖုဒ္ဓဆန်းခပ်မူများကို ဖုဒ္ဓဆန်းခပ်မူများ ဖြင့်  
ဖက်စောက်နည်းပညာများ ဦးကျော်သူ့ဟောင်းဒေါ်ဒေါ်နီနီနီ၊ ဒေါ်ခင်မာမာဖြင့်  
ပေးပို့ခြင်းအားဖြင့် တစ်ခုချင်းစီကို တုံ့ပြန်တင်ပြပေးရမည်။

(၁) ကျေးဇူးတင်ဖွဲ့ (၂) ဖုဒ္ဓဆန်းခပ်မူများ ဖြစ်ပွားမှု

(၃) ကျေးဇူးတင်ဖွဲ့ (၄) စာစဉ်းစာလေး နှစ်စဉ် ဖြစ်ပွားမှု

(၅) ကျေးဇူးတင်ဖွဲ့ (၆) နှစ်စဉ် ဖြစ်ပွားမှု

(၇) ကျေးဇူးတင်ဖွဲ့ နှစ်စဉ် ဖြစ်ပွားမှု နှင့် ထိန်းချုပ်မှုပုံစံ တွင်ဖြစ်ပွားရမည်။

ကောင်းစား နှစ်စဉ် (၃) - ကျေးဇူးတင်ဖွဲ့ တိုးတက်ရေး နှစ်စဉ် ကြေးဆွဲခြင်း နှင့် ဖြစ်ပွားမှုများ

များမှ ကျေးဇူးတင်ဖွဲ့ နှင့် ဖုဒ္ဓဆန်းခပ်မူများ ကျေးဇူးတင်ဖွဲ့

- ဆပျိုးတား ၊ စာရိယာမီး တိုင်း၊ ဘက်စားများ ၊ ပျော်မွှေးခွက်များ

ဖော်ထုတ်ပြီး ဝေဖန်အောင်ပေးရန်အတွက် ကျေးဇူးတင်ပူဇော် လိုအပ်သည်

(၄) နှစ်စာလုပ်ငန်းများ ဖော်ထုတ်ခဲ့ပါသည်။

ထမင်း - ဣန္ဒြေ၊ ဘက်စား၊ ပြုပြင်ခြင်း

ခွက်ယူခြင်း - ဣန္ဒြေ၊ ဘက်စား၊ ပြုပြင်ခြင်း

တက်ယူခြင်း - နယ်လ်ဝေ၊ ဘက်စား၊ ချိုးခြင်း

အတူတူ နှစ်

အစားအစာအစာအရည် (၄) - ကျေးဇူးတင်ပူဇော်ပြီးတိုးတက်ရေး အထောက်အကူပြုရန်အတွက် ဖွဲ့စည်းခြင်းနှင့်

လေ့ကျင့်ခန်းများ ပြုလုပ်ပေးရန်အတွက် ကျေးဇူးတင်ပူဇော်ခြင်း၊ ထိုသို့ ကျေးဇူးတင်ပူဇော်ခြင်း

ဆောင်ရွက်ပေးရန်အတွက် အထောက်အကူပြုရန်အတွက် တာဝန်ထပ်ကူးများကို ဖော်ပြပါရှိ

ကျေးဇူးတင်ပူဇော်ခြင်း၊ ဝေဖန်အောင်ပေးရန်အတွက် ဖွဲ့စည်းခဲ့ပါသည်။

အစားအစာအစာအရည် (၅) - နယ်လ်ဝေ၊ ဘက်စား၊ ချိုးခြင်း၊ ခွက်ယူခြင်း၊ ခွက်ဆက်စာရင်းအစား ခွက်ယူခြင်း

အစားအစာအစာအရည်များ ဖြန့်ချိပေးခြင်း၊ ဖော်ပြပါရှိ

စီမံခန့်ခွဲခြင်း၊ ခွက်ဆက်စာရင်းအစား ခွက်ယူခြင်း၊ ခွက်ဆက်စာရင်းအစား ( 5:00 ) နာရီတွင်

ဖွဲ့စည်းခဲ့ပါသည်။ ။

အထက်တန်းကျောင်း သင်ကြားရေး အဖွဲ့ချုပ်

အမျိုးအမည်	အသက်	အဘယ့်အတွက်	အခြားအချက်	အခြားအချက်
အခြေခံအဆင့်ကျောင်း	၀	၀	၀	၀
	၁	၁	၁	၁
	၂	၂	၂	၂
	၃	၃	၃	၃
	၄	၄	၄	၄
အထက်တန်းကျောင်း	၀	၀	၀	၀
	၁	၁	၁	၁
	၂	၂	၂	၂
	၃	၃	၃	၃
	၄	၄	၄	၄
ကျန်းမာရေးနှင့် အာဟာရ	၀	၀	၀	၀
	၁	၁	၁	၁
	၂	၂	၂	၂
	၃	၃	၃	၃
	၄	၄	၄	၄
ပညာရေး	၀	၀	၀	၀
	၁	၁	၁	၁
	၂	၂	၂	၂
	၃	၃	၃	၃
	၄	၄	၄	၄
အခြား	၀	၀	၀	၀
	၁	၁	၁	၁
	၂	၂	၂	၂
	၃	၃	၃	၃
	၄	၄	၄	၄