

ပြည်ထောင်စုသမ္မတမြန်မာနိုင်ငံတော်အစိုးရ
စိုက်ပျိုးရေး၊ မွေးမြူရေးနှင့် ဆည်မြောင်းဝန်ကြီးဌာန
ကျေးလက်ဒေသဖွံ့ဖြိုးတိုးတက်ရေးဦးစီးဌာန
ပင်လည်ဘူးမြို့နယ်



လူထုဗဟိုပြုစီမံကိန်း
National Community Driven Development Project
(NCDDP)



ကျေးရွာဖွံ့ဖြိုးရေးအစီအစဉ်
Village Development Plan (VDP)
လက်ဆည်ကန် ကျေးရွာ၊ မြေသာအုပ်စု

၂၀၁၈ ခုနှစ်

ပင်လည်ဘူးမြို့



မာတိကာ

၁။ပင်လည်ဘူးမြို့နယ်မြေပုံ 2

၂။မြေသာအုပ်စုမြေပုံ 3

၃။ကျေးရွာအုပ်စုတွင်ပါဝင်သောကျေးရွာစာရင်းများ 4

၄။ကျေးရွာအခြေခံအချက်အလက်များ 4

၅။လူထုပူးပေါင်းပါဝင်သောလူမှုဆန်းစစ်ခြင်းနှင့်အကဲဖြတ်ခြင်းလုပ်ငန်းစဉ် (PSA/PRA) အကျဉ်းချုပ်ဇယား 6

၆။ကျေးရွာဖွံ့ဖြိုးရေးအစီအစဉ်အတွက်အသုံးပြုခဲ့သော PRA tools များနှင့်တစ်ခုချင်းစီအတွက်သုံးသပ်ချက်များ ... 8

၇။ကော်မတီဝင်များရွေးချယ်ခြင်းနှင့်ကျေးရွာဖွံ့ဖြိုးရေးအစီအစဉ်ဆောင်ရွက်မှုမှတ်တမ်းဓါတ်ပုံများ 27

၈။ကော်မတီဝင်များစာရင်း 31

၉။ပုံစံ-၁။ကျေးရွာအချက်အလက် 35

၁၀။ပုံစံ-၂။စီမံကိန်းစက်ဝန်းအချိန်ဇယား 45

၁၁။ပုံစံ-၃။ကျေးရွာဖွံ့ဖြိုးရေးဦးစားပေးအစီအစဉ် 51

၁၂။ပုံစံ-၄။ကျေးရွာဖွံ့ဖြိုးရေးစီမံကိန်းလုပ်ငန်းခွဲရွေးချယ်ခြင်းပုံစံ 62

၁၃။အစည်းအဝေးမှတ်တမ်းများ 63

၁၄။ကဏ္ဍအလိုက်ဦးစားပေးဖွံ့ဖြိုးရေးလုပ်ငန်းစဉ်များ 67



၁။ ပင်လည်ဘူးမြို့နယ်မြေပုံ

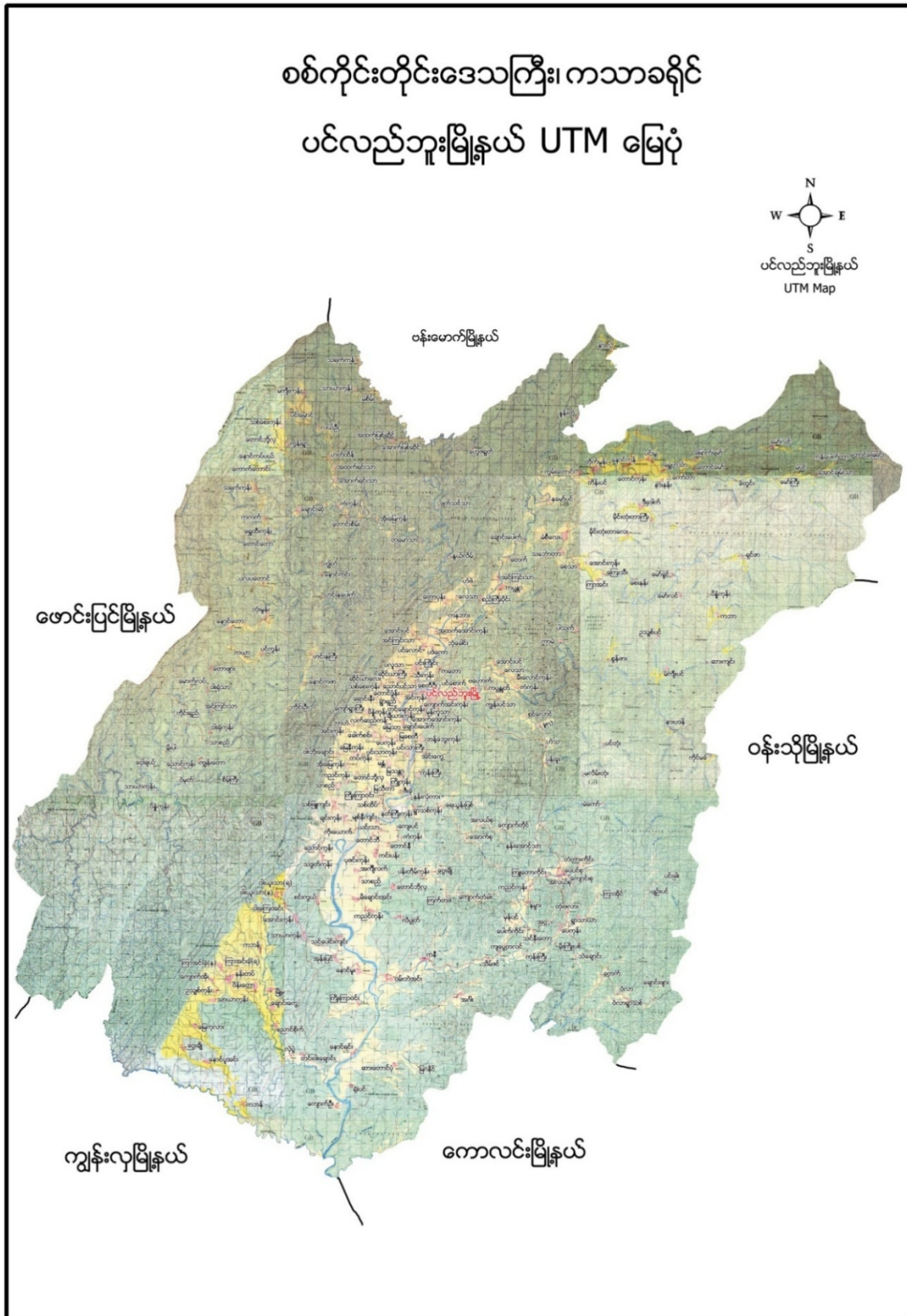



၂။ မြေသာအုပ်စုမြေပုံ





၃။ ကျေးရွာအုပ်စုတွင်ပါဝင်သောကျေးရွာစာရင်းများ

မြေသာအုပ်စုတွင် လက်ဆည်ကန်၊ပိန္နဲကုန်း၊တင်ချောင်ကုန်း၊မြေသာ၊ချိုယားကုန်း၊ချောင်းပေါက်ကျေးရွာ တို့ပါဝင်ပါသည်။

၄။ ကျေးရွာအခြေခံအချက်အလက်များ

၁။ ကျေးရွာသမိုင်းအကျဉ်း

လက်ဆည်ကန်ကျေးရွာသည် ပင်လည်ဘူး-ဖောင်းပြင် ကားလမ်းမဘေးတွင် တည်ရှိပါသည်။ ယခင်က ထိုနေရာကို လက်ဆောင်ကန် ဟုခေါ်တွင်ပါသည်။ ၁၉၉၈ ခုနှစ်တွင် မြေသာကျေးရွာမှ ရေကြီးမှုဖြစ်ပွားပြီး လာရောက်နေထိုင်၍ ရွာတည်ရာမှ လက်ဆည်ကန် ဟုခေါ်တွင်ခြင်းဖြစ်ပါသည်။လက်ဆည်ကန်၏ အဓိပ္ပါယ်မှာ “အန္တရာယ်ကင်းသည်” ဟု အဓိပ္ပါယ်ရပါသည်။ ရွာသက်တမ်းသည် ၁၈ နှစ်ခန့်ရှိပြီး ယခုအချိန်တွင် ၁၄ အိမ်ခန့် ရှိပါသည်။ လက်ဆည်ကန်ကျေးရွာသည် ကားလမ်းမကြီးဘေးတစ်လျှောက်တွင် တည်ထားပြီး မြေဩဇာ မကောင်းသဖြင့် စပါးမှလွဲ၍ အခြားသီးနှံစိုက်ပျိုး၍ မရပါ။ လူနည်းစုဖြစ်သော်လည်း စည်းလုံးညီညွတ်မှုရှိပြီး တိုးတက်ချင်စိတ်ရှိသော ကျေးရွာလေးတစ်ရွာဖြစ်ပါသည်။

၂။ ထူးခြားဖြစ်စဉ်

ထူးခြားဖြစ်စဉ်မရှိပါ။

၃။ လူနည်းစုလူမျိုးစုအိမ်ထောင်စု

အမျိုးအစား	အိမ်ထောင်စု	ကျား	မ	စုစုပေါင်း
ဗမာ	၁၆	၂၈	၂၈	၅၆

၄။ ထိခိုက်လွယ်အုပ်စု

ထိခိုက်လွယ်အုပ်စု	အိမ်ထောင်စု	ကျား	မ	စုစုပေါင်း
သက်ကြီး	၆	၃	၃	၆
မြေယာမဲ့	၂	၄	၅	၉
မသန်စွမ်း	၁	၀	၁	၁



၅။ အဓိကစီးပွားရေးလုပ်ငန်းများ

စိုက်ပျိုးရေး	မွေးမြူရေး	အသေးစားစီးပွားရေး	အခြား
စပါး	နွား	ဆိုင်ကယ်ပြုပြင်	
	ဝက်	ဆံပင်ညှပ်ဆိုင်	
	ဘဲ		

၆။ ကျေးရွာအတွင်းအဓိကပိုင်ဆိုင်မှုများ

ကျေးရွာပိုင်ဆိုင်မှုများ	စိုက်ပျိုးမြေ	စားကျက်မြေ	သစ်တောမြေ	သဲ/ကျောက်ရရှိမှု	ရေတွင်း/ရေကန်	စက်ရေတွင်း
အရေအတွက်	၃၅.၆ဧက	၃ဧက	၁၅ ဧက	မရှိ	၁၂ / -	၀
ကျေးရွာပိုင်ဆိုင်မှုများ	ကား	ထော်လာဂျီ	စပါးကြိတ်စက်	မြွေလှေ့စက်	အသေးစားဆည်	ဈေးဆိုင်
အရေအတွက်	၀	၀	၀	၀	၀	၃

၇။ ကျေးရွာအတွင်းအခြားပိုင်ဆိုင်မှုများ

ကျေးရွာပိုင်ဆိုင်မှုများ	ရေတင်စက်	လယ်ထွန်စက်	ထွန်ထယ်	ကျွဲ	နွား
အရေအတွက်	၁	၀	၉	၀	၁၇
ကျေးရွာပိုင်ဆိုင်မှုများ	ဝက်	ဆိုင်ကယ်	ကျွမ်းကျင်လုပ်သား	လုပ်သား	
အရေအတွက်	၈	၆	၃	၁၅	

၈။ အခြားကျေးရွာအသုံးပြုနိုင်သောအရင်းအမြစ်/အချက်အလက်များ

အရင်းအမြစ်	ဆေးခန်း	အ.လ.က/အ.ထ.က	ဈေး	ကျွမ်းကျင်လုပ်သား	လုပ်သား	မြေတူးစက်	လမ်းကြိုတ်စက်
အရေအတွက်	၁	၁၊ ၁	၁	၁၅	၃၅	-	-



၅။ လူထုပူးပေါင်းပါဝင်သော လူမှုဆန်းစစ်ခြင်းနှင့်အကဲဖြတ်ခြင်းလုပ်ငန်းစဉ်(PSA/PRA)

အကျဉ်းချုပ်ဇယား

စဉ်	အကြောင်းအရာ	ရက်စွဲ	ဦးတည်အုပ်စု	တက်ရောက်သူ			အဓိက ဆွေးနွေးချက်များ
				ကျား	မ	ပေါင်း	
၁	ကျေးရွာလူမှုရေးပြ (Social Map)	၈-၁၂-၂၀၁၆	ရပ်မိရပ်ဖ၊ ကော်မတီဝင်များ	၆	၇	၁၃	အိမ်အမျိုးအစားများ၊ အခြေခံအဆောက်အအုံများ၊လမ်း ပန်းဆက်သွယ်ရေးအခြေအနေ
၂	ကျေးရွာအိမ်မက်ပြ ၊သယံဇာတမြေပုံ မြေပုံ (Dream Map/Resource Map)	၉-၁၂-၂၀၁၆	ကျေးရွာစီ/ထောက် အဖွဲ့၊ကျေးရွာလူထု	၆	၇	၁၃	နောင်တစ်ချိန်တွင် ကျေးရွာတွင် ဖြစ်စေချင်သော/မြင်စေချင်သော အရာများ ထည့်သွင်းရေးဆွဲခြင်း လယ်ယာမြေများ၊ မြစ်ချောင်းများ၊ ရေတွင်း ရေကန်များ၊သစ်တောများ
၃	လူမှုစီးပွားအဆင့် သတ်မှတ်ခြင်း(We alth Ranking)	၈-၁၂-၂၀၁၆	ချမ်းသာ၊အလယ်အ လတ်၊နွမ်းပါး၊အလွန် နွမ်းပါးအုပ်စုများ	၆	၇	၁၃	ကျေးရွာလူမှုစီးပွားအုပ်စုများခွဲခြား သတ်မှတ်နိုင်ရေးအတွက် အခြေခံစံနှုန်းများ သတ်မှတ်ခြင်း၊ ကျေးရွာသားများနှင့် အများသဘောတူ ခွဲခြားသတ်မှတ်ခြင်း
၄	ကျားမရေးရာခွဲခြမ်း စိတ်ဖြာခြင်း	၉-၁၂-၂၀၁၆	ကျေးရွာစီ/ထောက် အဖွဲ့၊ကျေးရွာလူထု	၆	၇	၁၃	အမျိုးသားနှင့်အမျိုးသမီးများ တန်းတူအခွင့်အရေးရရှိမှုနှင့် မရရှိသည့်အကြောင်းအရင်းများ
၅	ရာသီခွင်ပြပြက္ခဒိန် (Seasonal Calendar)	၈-၁၂-၂၀၁၆	ကော်မတီဝင်၊ အမျိုးသမီး၊အမျိုးသ ားများ	၆	၇	၁၃	ရာသီဥတု၊ စိုက်ပျိုးသီးနှံများ၊ လယ်ယာလုပ်ငန်းများ၊ နေ့စားလုပ်ငန်းများ၊ မွေးမြူရေးလုပ်ငန်းများ၊ ဝမ်းစာဖူလုံမှု နှင့် ပွဲတော်များ
၆	ပင့်ကူအိမ် ကွန်ယက် (Spider Web)	၈-၁၂-၂၀၁၆	အမျိုးသားများ နှင့် အမျိုးသမီးများ	၆	၇	၁၃	အမျိုးသားများ နှင့် အမျိုးသမီးများ တန်းတူအခွင့်အရေး ရရှိမှု နှင့် မရရှိသည့် အကြောင်းအရင်းများ



၇	အဖွဲ့အစည်းချိတ်ဆက်ပုံ (Venn Diagram)	၈၁၂၂၀၁၆	ကျေးရွာအုပ်ချုပ်ရေးအဖွဲ့၊ ကျေးရွာစီ/ထောက်အဖွဲ့	၆	၇	၁၃	ကျေးရွာတွင်းရှိ အဖွဲ့အစည်းများနှင့် မည်သို့သောလုပ်ငန်းများအတွက် မည်သည့်အဖွဲ့များချိတ်ဆက်လုပ်ကိုင်မှု
၈	အခက်အခဲ၊ လုပ်ငန်းနှင့် မျှော်မှန်းချက်များဖော်ထုတ်ခြင်း	၁၉-၁၀-၁၇	အမျိုးသားအုပ်စု၊ အမျိုးသမီးအုပ်စု၊ လူငယ်အုပ်စု၊ ရပ်မိရပ်ဖအုပ်စု	၂၈	၂၇	၅၅	ဆွေးနွေးထားသော အခြေခံအဆောက်အအုံများနှင့် သက်မွေးဝမ်းကျောင်းလုပ်ငန်းများ၊ ကျန်းမာရေး၊ ပညာရေး။
၉	ကျေးရွာ၏ (၅)နှစ်စာဦးစားပေးအစီအစဉ်ပြု ဇယား (Metric Ranking)	၁၉-၁၀-၁၇	အမျိုးသားအုပ်စု၊ အမျိုးသမီးအုပ်စု၊ လူငယ်အုပ်စု၊ ရပ်မိရပ်ဖအုပ်စု	၂၈	၂၇	၅၅	အကျိုးပြုဦးရေ၊ အကျိုးခံစားခွင့်နှင့် အဓိကလိုအပ်ချက်များပေါ်မူတည်၍ ဆုံးဖြတ်သည်။



၆။ ကျေးရွာဖွံ့ဖြိုးရေးအစီအစဉ်အတွက်အသုံးပြုခဲ့သော PRA tools များနှင့်တစ်ခုချင်းစီအတွက်သုံးသပ်ချက်များ

၆.၁။ ကျေးရွာလူမှုရေးပြမြေပုံနှင့်သုံးသပ်ချက်





ဆွေးနွေးချက်

လက်ဆည်ကန် ကျေးရွာတွင် အိမ်ခြေ(၁၆)ရှိပြီး လူမှုစီးပွားအဆင့် (၄)ဆင့်ရှိကြောင်း တွေ့ရှိရပါသည်။ ထိုအဆင့်များထဲမှာ (၁)ချမ်းသာအဆင့်၊(၂)အလယ်အလတ်အဆင့်(၃)နွမ်းပါးအဆင့်နှင့်(၄) အလွန်နွမ်းပါး တို့ဖြစ်ပြီး ကျေးရွာတွင် အတူယှဉ်တွဲနေထိုင်ကြပါသည်။

သုံးသပ်ချက်

ကျေးရွာတွင် လူမှုစီးပွားအဆင့် (၄)ဆင့်ရှိပြီး ကျေးရွာထဲတွင် ခွဲခြားမှုမရှိဘဲ အတူယှဉ်တွဲ နေကြပါသည်။ ထိုအဆင့်များထဲမှ ချမ်းသာသောအဆင့်ရှိသော အိမ်ထောင်စုမှာ အနည်းငယ်သာရှိပြီး အလယ်အလတ်အဆင့် ရှိသော အိမ်ထောင်စုများမှ ကျေးရွာအိမ်ခြေ၏ ၃ ပုံ ၂ ပုံခန့်ရှိပါသည်။နွမ်းပါးအဆင့်နှင့် အလွန်နွမ်းပါးအဆင့် ရှိသော အိမ်ထောင်စုများတွင် လယ်ယာမြေပိုင်ဆိုင်မှုအလွန်နည်းပါးပြီး ရာသီခွင်အလုပ် အကိုင်နှင့် တောထွက် ပစ္စည်းများ ရှာဖွေရောင်းချမှုများကိုသာ အားကိုးနေကြရသဖြင့် ဝမ်းစာဖူလုံမှုအတွက် အလွန်ခက်ခဲမှုများရှိပါသည်။ ထိုသို့သော နွမ်းပါးအဆင့်နှင့် အလွန်နွမ်းပါးအဆင့်ရှိသော အိမ်ထောင်စု အရေအတွက် လျော့နည်းသွားစေရန် အလုပ်အကိုင်အခွင့်အလမ်းများ ဖန်တီးဆောင်ရွက်ပေးရန်လိုအပ်နေသေး ကြောင်းတွေ့ရှိရပါသည်။



၆.၂(က)။ကျေးရွာအိမ်မက်ပြမြေပုံနှင့်သုံးသပ်ချက်





ဆွေးနွေးချက်

ကျေးရွာ၏ အနာဂတ်မြေပုံတွင် ကျေးရွာလူထုမှ နောင်တွင်မျှော်မှန်းထားသော အရင်းအမြစ်များနှင့် ဝန်ဆောင်မှုများ ဆွေးနွေးခဲ့ပါသည်။

သုံးသပ်ချက်

ကျေးရွာ၏ အိမ်မက်မြေပုံတွင် လယ်ယာလုပ်ငန်းများ ဖွံ့ဖြိုးတိုးတက်လာစေရန်၊ လမ်းပန်း ဆက်သွယ်ရေး ကောင်းမွန်လာစေရန်၊ ပညာရေးတွင် ကျေးရွာလူထုအားလုံး လက်လှမ်းမှီပြီး ကျန်းမာရေးစောင့်ရှောက်မှု ပိုမိုကောင်းမွန်လာရန် ၊ သောက်သုံးရေဖူလုံမှု ရှိသော ကျေးရွာလေးဖြစ်စေချင်သည်ကို တွေ့ရပါသည်။ လျှပ်စစ်မီးများရရှိပြီး ဖွံ့ဖြိုးတိုးတက်နေသော ကျေးရွာလေးဖြစ်စေချင်သည်ကို တွေ့ရပါသည်။





၆.၂(ခ) ကျေးရွာအရင်းအမြစ်ပြမြေပုံနှင့်သုံးဆင်ချက်





ဆွေးနွေးချက်

လက်ဆည်ကန်ကျေးရွာသည် သဘာဝပတ်ဝန်းကျင်အရင်းအမြစ်အပေါ် မှီခိုနေရသော ကျေးရွာလေး ဖြစ်ပါသည်။ ကျေးရွာတွင် ဘုန်းတော်ကြီးကျောင်း ၊ စာသင်ကျောင်း တို့ရှိ ပါသည်။ ရွာ၏ပတ်ဝန်းကျင်တွင် လယ်ကွင်းများ ၊ သစ်တောများရှိပါသည်။ ထိုသစ်တောများမှ ထင်းနှင့် ဝါးများ ကိုလည်း ထုတ်ယူသုံးစွဲ နိုင်ပါသည်။ လယ်မြေများတွင် စပါး၊ နှမ်းများလည်း စိုက်ပျိုးလုပ်ကိုင်ကြပါသည်။ ရွာ၏အနောက်ဘက် တွင် မြေလွတ်မြေရိုင်းများ ပေါများ သည်ကိုလည်းတွေ့ရပါသည်။

သုံးသပ်ချက်

လက်ဆည်ကန်ကျေးရွာသည် အရင်းအမြစ်များပေါ်မှီခို နေထိုင်ကြသည်ကို တွေ့ရပါသည်။ စိုက်ပျိုးရေးတွင် လယ်ယာမြေများသည် မိုးရေခံလယ်မြေများဖြစ်သောကြောင့် ရာသီဥတုမကောင်းလျှင် စိုက်ပျိုးရေးတွင် အဆင်မပြေမှုများရှိသည်ကိုလည်းတွေ့ရပါသည်။ မျိုးကောင်းမျိုးသန့် နှင့် နည်းပညာအားနည်း သောကြောင့် စိုက်ပျိုး ရေးမှ အမြတ်အစွန်းနည်းပါလှပါသည်။ သစ်တောထွက်ပစ္စည်းများကို ရှာဖွေရောင်းချမှုများ ရှိသော်လည်း ရာသီမရွေး ရှာဖွေရောင်းချနိုင်မှုမရှိသည်ကိုလည်း တွေ့ရပါသည်။ မြေလွတ်မြေရိုင်းများကို လယ်ယာမြေများ ဖော်ဆောင် ပေးခြင်း၊ စိုက်ပျိုးရေး မျိုးကောင်းမျိုးသန့်၊ နည်းပညာများ ထောက်ပံ့ပေးခြင်းများ လုပ်ဆောင်ပေးရန် လိုအပ် နေပါသေးသည်။



၆.၃။ ဥစ္စာနေကြွယ်မှုအဆင့်သတ်မှတ်ခြင်း (Wealth Ranking)

အဆင့်	အခြေခံစံနှုန်းများ/ ညွှန်းကိန်းများ	အိမ်ထောင်စု	ရာခိုင်နှုန်း
ချမ်းသာ	အိမ်အခြေအနေ ပျဉ်ထောင်၊ သွပ်မိုး မြေယာပိုင်ဆိုင်မှု ၄ ဧက အထက် ကျွဲ၊ နွား- ၅ ကောင်အထက် အခြားပိုင်ဆိုင်မှု ရွှေစက်၊ ရေစုပ်စက်၊ TV၊ တယ်လီဖုန်း၊ ဆိုင်ကယ်	၃	၂၉%
အလယ်အလတ်	အိမ်အခြေအနေ ထရံကာ၊ သွပ်မိုး မြေယာပိုင်ဆိုင်မှု ၂ ဧက အထက် ကျွဲ၊ နွား- ၂ ကောင် အခြားပိုင်ဆိုင်မှု လှည်း၊ ဆိုင်ကယ်၊	၈	၃၆%
နွမ်းပါး	အိမ်အခြေအနေ ဝါးထရံကာ၊ သက်ကယ်မိုး မြေယာပိုင်ဆိုင်မှု ၂ ဧက ကျွဲ၊ နွား- ၂ ကောင် အခြားပိုင်ဆိုင်မှု	၃	၂၁%
အလွန်နွမ်းပါး	အိမ်အခြေအနေ သက်ကယ်မိုး၊ ထရံကာ မြေယာပိုင်ဆိုင်မှု မရှိ ကျွဲ၊ နွား- မရှိ အခြားပိုင်ဆိုင်မှု မရှိ	၂	၁၄%
စုစုပေါင်း		၁၆	၁၀၀



၆.၄ ကျား-မရေးရာကဏ္ဍပိုင်ဆိုင်မှုနှင့်ခွဲခြမ်းစိတ်ဖြာခြင်း

ပိုင်ဆိုင်မှုခွဲခြမ်းစိတ်ဖြာခြင်း (အမျိုးသား)

အထူးမြဲခြင်း		ထိန်းချုပ်ခြင်း					
							
ကြက်	ပဲခူး	မိန်းမ	အဖေ	ပဲခူး	ကြက်		
အဖေ	ငွေ	အိမ်	ငွေ	မိန်းမ	နှမ်း		
	နှမ်း	ပြေး		လတ်	ယာ		
	လတ်	အဖေ			မိန်းမ		
	ယာ				ပြေး		
	မိန်းမ				အိမ်		
					အဖေ		



ဆွေးနွေးချက်

ကျား၊မရေးရာကဏ္ဍ ပိုမိုပေါ်လွင်စေရန်နှင့် ကျား-မတန်းတူညီမျှမှုရှိ/မရှိ သိရှိနိုင်ရန်အတွက် အရင်း အမြစ်များ ကို အများဆုံးအသုံးပြုမှုနှင့် ထိန်းချုပ်မှုအကြောင်းအရာများကိုဆွေးနွေးခဲ့ပါသည်။

သုံးသပ်ချက်

အရင်းအမြစ်များကို အသုံးပြုမှုနှင့် ထိန်းချုပ်မှုတို့တွင် အမျိုးသားများအနေဖြင့် ခွန်အားကို အသုံးပြုပြီးလုပ်ကိုင်ရသော အရင်းအမြစ်များကို ပိုမိုအသုံးပြုမှုနှင့် ထိန်းချုပ်မှုများရှိပါသည်။အမျိုးသမီးများ အနေဖြင့် အရင်းအမြစ်များကို အသုံးပြုမှုနှင့် ထိန်းချုပ်မှုတို့တွင် အမျိုးသားများနည်းတူ မရှိသော်လည်း ကျား၊မ သီးခြား အသုံးပြုရမည်၊ထိန်းချုပ်ရမည်ဟူ၍ ခွဲခြားသတ်မှတ်ထားသည့် အရာများ ကျေးရွာတွင် မရှိသည်ကို တွေ့ရပါသည်။





၆.၅။ ရာသီခွင်ပြင်ပကွန်ဒိုနှင့်သုံးသပ်ချက်

စစ်ကိုင်းတိုင်းဒေသကြီး ၊ ပင်လယ်သူ ဇွဲနယ်

ဝိဒ္ဓါကျမ်း + ထက်ဆည်ကျန် ကျေးရွာ

အညွှန်း:

- ☀️ ရက်စွဲ
- ☁️ မိုးရွာ
- 🌬️ ဓာတ်လှေစက် / ဓား
- 🌳 စပါးဖြူ
- 🌾 စပါးရိတ်
- 🐄 ဒွတ်ဖြူ
- 🐔 စပါးရိတ်
- 🐖 ဒွတ်ရိတ်
- 🐷 ကြက်
- 🐷 ဝက်
- 🐷 ကွေး
- 🐷 ခွေး
- 👤 စပါးပုံ
- 👤 စာပို့စာပို့ရွေးစားရက်
- 👤 စာပို့စာပို့ရွေးစားရက်
- 👤 စာပို့စာပို့ရွေးစားရက်

ရက်စွဲ	ရက်စွဲ	ရက်စွဲ	ရက်စွဲ	ရက်စွဲ	ရက်စွဲ	ရက်စွဲ	ရက်စွဲ	ရက်စွဲ	ရက်စွဲ	ရက်စွဲ	ရက်စွဲ	ရက်စွဲ	ရက်စွဲ	ရက်စွဲ	ရက်စွဲ	ရက်စွဲ	ရက်စွဲ	ရက်စွဲ	ရက်စွဲ
၁	၂	၃	၄	၅	၆	၇	၈	၉	၁၀	၁၁	၁၂	၁၃	၁၄	၁၅	၁၆	၁၇	၁၈	၁၉	၂၀

ကောင်းစွာ လေ့လာပါ။



ဆွေးနွေးချက်

ကျေးရွာ ရာသီခွင်ပြ ပြက္ခဒိန်တွင် ရာသီဥတုအခြေအနေသည် တပေါင်းလမှ နယုန်လထိ ပူပြင်းပြီး ဝါဆိုလမှ သီတင်းကျွတ်လအထိ မိုးရာသီဖြစ်ကာ ကျန်လများသည် ဆောင်းရာသီ ဖြစ်သည်။ စိုက်ပျိုးရေးတွင် နယုန်လမှ ပြာသိုလထိ စပါး၊ နှမ်းများလုပ်ကိုင်ကြသောကြောင့် လူထုမအားလပ်သည်ကို တွေ့ရပါသည်။ လမ်းပန်းဆက်သွယ်ရေးတွင် မိုးတွင်းကာလမှလွဲ၍ ကျန်လများတွင် ကောင်းမွန်သည်ကို တွေ့ရပါသည်။ မွေးမြူရေးတွင် ကြက်၊ ဝက်၊ ကျွဲ၊ နွားများကို တနိုင်တပိုင်မွေးမြူကြပြီး စီးပွားဖြစ်မွေးမြူနိုင်မှုမရှိသည်ကိုလည်း တွေ့ရပါသည်။ သောက်သုံးရေးတွင် နယုန်လတွင် ရှားပါးမှုရှိပြီး ကျန်လများတွင် ဖူလုံမှုရှိပါသည်။

ဝင်ငွေရရှိမှုတွင် စိုက်ပျိုးရေးနှင့်ရိတ်သိမ်းများ၌သာ ဝင်ငွေ ရရှိမှုများရှိကြပြီး ကျန်လများတွင် ဝင်ငွေရရှိမှု မရှိသလောက်နည်းပါးပါသည်။ ဝမ်းစာဖူလုံမှုတွင် ဝင်ငွေရရှိသောလများတွင် ဖူလုံမှုရှိပြီး အလုပ်အကိုင်နှင့်ဝင်ငွေမရှိသော တန်ခူး၊ ကဆုန်လများတွင် ဝမ်းစာဖူလုံမှုနည်းပါးပါသည်။ ပွဲတော်များတွင် တန်ခူးလတွင် သင်္ကြန်ပွဲတော်၊ ဝါဆို လတွင် သင်္ကန်း ကပ်ခြင်း ၊ သီတင်းကျွတ်လတွင် မီးထွန်းပွဲတော်နှင့် ပြာသို၊ တပို့တွဲ၊ တပေါင်းလများတွင် အလှူ၊ မင်္ဂလာ ပွဲများ ကျင်းပလေ့ရှိသည်ကို တွေ့ရပါသည်။

သုံးသပ်ချက်

စီမံကိန်းလုပ်ငန်းခွဲများအကောင်အထည်ဖော်ဆောင်ရွက်ရာတွင် ကျေးရွာလူထုစိုက်ပျိုးရေးရာသီနှင့် တိုက်ဆိုင် မှုမရှိခြင်း၊ ရာသီဥတုနှင့်လမ်းပန်းဆက်သွယ်ရေးကောင်းမွန်ခြင်း၊ ဝင်ငွေရရှိမှုနှင့် ဝမ်းစာဖူလုံမှု နည်းပါးသော အချိန် ဖြစ်ခြင်း၊ ပွဲတော်များနှင့်တိုက်ဆိုင်မှုနည်းပါးသော အချိန်များဖြစ်သည့် တပို့တွဲ၊ တပေါင်း၊ တန်ခူး၊ ကဆုန်နှင့် နယုန် လများတွင် စီမံကိန်းအကောင်အထည်ဖော်ဆောင်ရွက်ပါ ကျေးရွာလူထု ပူးပေါင်း ပါဝင်မှုရရှိနိုင်သလို ကျေးရွာလူထု အတွက် အလုပ်အကိုင်အခွင့်အလမ်းများဖန်တီးပေးမှုဖြစ်သလို ကျေးရွာလူထု လည်း ဝင်ငွေရရှိကာ လူမှုစီးပွားများ အဆင်ပြေလာမည်ဖြစ်ပါသည်။ ထိုသို့အဆင်ပြေလာသည်နှင့်အညီ ကျေးရွာသည်လည်း တဖြည်းဖြည်းဖြင့် စည်ပင်ဖွံ့ဖြိုးတိုးတက်လာမည်ဖြစ်ကြောင်း ဆန်းစစ်မိပါသည်။



၆.၆။ပင့်ကူအိမ်ကွန်ယက်နှင့်သုံးသပ်ချက်

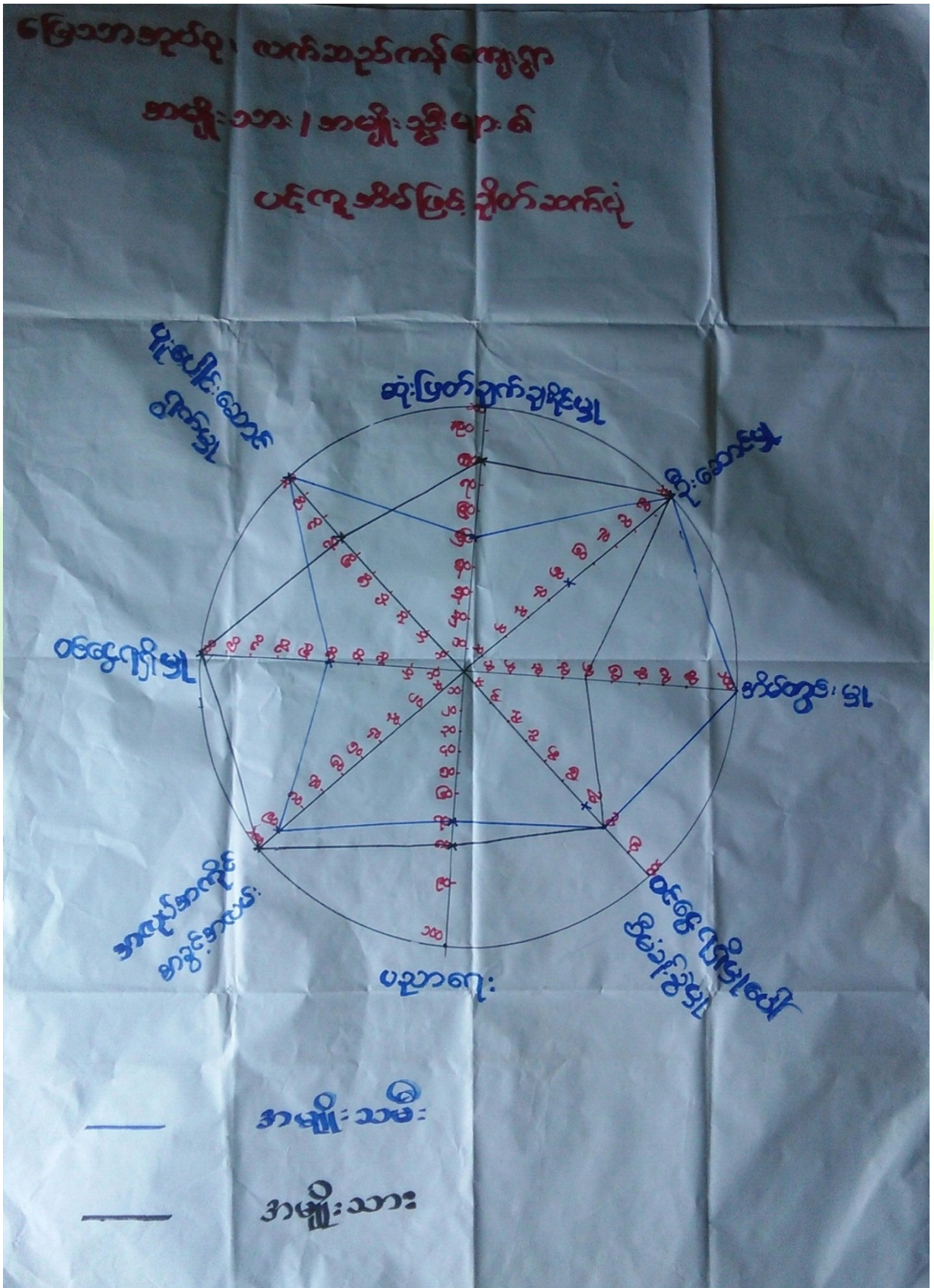



ဆွေးနွေးချက်

အမျိုးသား၊အမျိုးသမီးများ ကျေးရွာတွင် တန်းတူညီမျှမှုရှိ/မရှိ သိရှိစေနိုင်ရန် ပူးပေါင်းပါဝင်မှု၊ အလုပ်အကိုင်အခွင့်အလမ်း၊ခေါင်းဆောင်မှု၊ ဝင်ငွေ၊အိမ်မှုကိစ္စဆောင်ရွက်မှု၊ပညာရေးလက်လှမ်းမီမှု၊ ဆုံးဖြတ်ချက်ချနိုင်မှု(ရပ်ရေးရွာရေး)၊ဝင်ငွေအပေါ်စီမံခန့်ခွဲမှု အစရှိသည့်ခေါင်းစဉ်ရှစ်မျိုးဖြင့် ကျား၊မ သီးသန့် အုပ်စုခွဲကာ ဆွေးနွေးခဲ့ပါသည်။

သုံးသပ်ချက်

ခေါင်းဆောင်မှု၊ဆုံးဖြတ်ချက်ချနိုင်မှု၊ဝင်ငွေအပေါ်စီမံခန့်ခွဲမှုနှင့် ပူးပေါင်းပါဝင်မှုတို့တွင် တန်းတူညီမျှမှုမရှိသေးသည်ကို တွေ့ရပါသည်။အမျိုးသားများ အနေဖြင့် အမျိုးသမီးများကို ခေါင်းဆောင်မှုနေရာ ပေးခြင်း၊ ဆုံးဖြတ်ချက်ချပိုင်ခွင့်ပေးရန် လိုအပ်နေသည်ကို တွေ့ရပါသည်။အိမ်မှုကိစ္စဆောင်ရွက်မှု၊ဝင်ငွေရရှိမှု၊ အလုပ်အကိုင်အခွင့်အလမ်းတို့တွင် အမျိုးသမီးများက အဆင့်သာနေသည်ကို တွေ့ရပါသည်။ဝင်ငွေရရှိမှု၊ အလုပ်အကိုင်အခွင့်အလမ်းများတွင် အမျိုးသမီးများက အဆင့်သာနေသည်ဆိုသော်လည်း ဝင်ငွေရရှိမှုတွင် အမျိုးသားများနှင့် ကွာဟနေပါသေးသည်။ပူးပေါင်းပါဝင်မှုတွင် အမျိုးသမီးများ ပိုမိုပူးပေါင်းပါဝင်လာနိုင်အောင် အမျိုးသားများ အနေဖြင့် အိမ်မှုကိစ္စများ ဝိုင်းကူဆောင်ရွက်ပေးရန်လိုအပ်နေပါသေးသည်။



၆.၇။ ဗင်းပုံစံကို အသုံးပြု၍ အဖွဲ့အစည်းချိတ်ဆက်မှုနှင့် သုံးသပ်ချက်

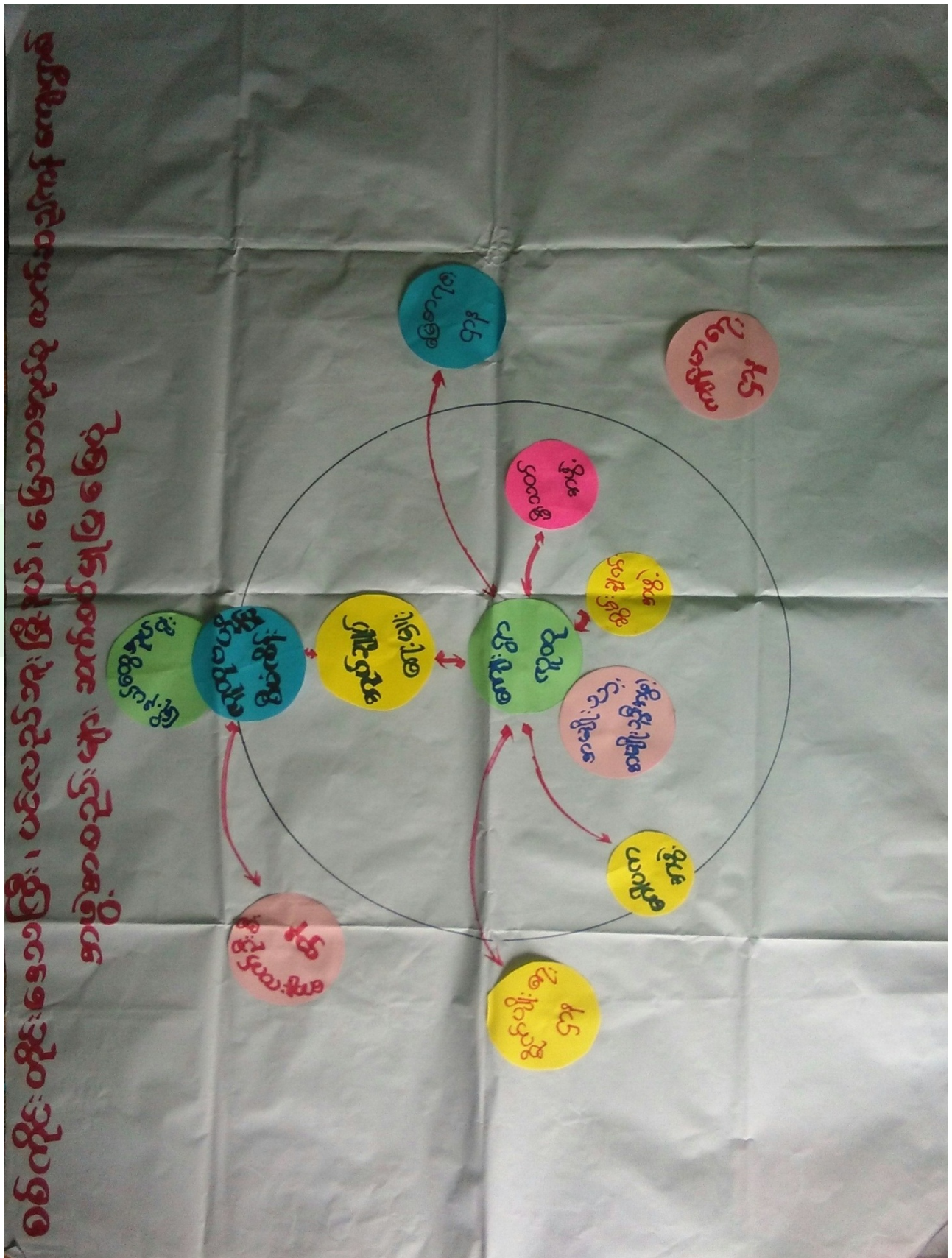



ဆွေးနွေးချက်

ကျေးရွာအတွင်းရှိ အဖွဲ့အစည်းများ၊ကျေးရွာပြင်ပတွင်ရှိသည့် အဖွဲ့အစည်းများနှင့် ကျေးရွာလူထု ချိတ်ဆက် ဆောင်ရွက် နေမှုအနေအထား ကို ဆွေးနွေးခဲ့ပါသည်။

သုံးသပ်ချက်

ကျေးရွာအတွင်းရှိ အဖွဲ့အစည်းများဖြစ်သည့် အုပ်ချုပ်ရေး၊ ရပ်မိရပ်ဖ၊ဂေါပက၊အမျိုးသား/ အမျိုးသမီး အသင်း၊ စီမံကိန်းအထောက်အကူပြု ကော်မတီ ၊မီးလင်းရေးကော်မတီ တို့နှင့်ကျေးရွာ၏ဖွံ့ဖြိုးရေး လုပ်ငန်းများကို ချိတ်ဆက် လုပ်ကိုင် ဆောင်ရွက်မှုရှိသလို မြို့နယ်တွင် အထွေထွေအုပ်ချုပ်ရေးဦးစီးဌာန၊ ပညာရေးဌာန၊ ကျန်းမာရေးဌာန၊ ကျေးလက်ဒေသဖွံ့ဖြိုးတိုးတက်ရေး ဦးစီးဌာန၊ မြေစာရင်း၊ သမ၊ လူထုဗဟိုပြုစီမံကိန်းရုံး၊ လျှပ်စစ် အစရှိသည့်ဌာနများနှင့် သက်ဆိုင်ရာကဏ္ဍအလိုက် လိုအပ်သလို ချိတ်ဆက်ဆောင်ရွက်မှုများဖြင့် ကျေးရွာ၏ ဖွံ့ဖြိုးတိုးတက်ရေးကို ချိတ်ဆက်ဆောင် ရွက်လျက်ရှိပါသည်။



၆.၈။အခက်အခဲ၊လုပ်ငန်းနှင့်မျှော်မှန်းချက်များဖော်ထုတ်ခြင်း

(မြေသာ)အုပ်စု (လက်ဆည်ကန်)ကျေးရွာ အခက်အခဲလုပ်ငန်းမျှော်မှန်းချက်များဖော်ထုတ်ခြင်း(အကျိုးဝင်သော လုပ်ငန်းများ)

ဦးစားပေးအဆင့်	အခက်အခဲ	လုပ်ငန်း	မျှော်မှန်းချက်	အချိုးသမီးအဖွဲ့	အချိုးသားအဖွဲ့	ဆောင်ရွက်ခဲ့သည့်/မည့်နှစ်
၁	သောက်သုံးရေဖူလုံမှုအားနည်းခြင်း	ရေတွင်းပြုပြင်/တိုးချဲ့	သောက်သုံးရေဖူလုံသောကျေးရွာလေးဖြစ်ချင်	✓	✓	၂၀၀၈နှစ်
၂	လမ်းပန်းဆက်သွယ်ရေးမကောင်းမွန်သဖြင့်ကျေးရွာဖွံ့ဖြိုးမှု နှောင့်နှေးခြင်း	ရွာဝင်တံတား(၅)စင်းတည်ဆောက်ခြင်း	လမ်းပန်းဆက်သွယ်ရေးကောင်းမွန်ပြီးစီးပွားရေးဖွံ့ဖြိုးတိုးတက်သော ကျေးရွာလေးဖြစ်ချင်	✓	✓	တတိယနှစ်
၃	လမ်းပန်းဆက်သွယ်ရေးမကောင်းမွန်သဖြင့်ကျေးရွာဖွံ့ဖြိုးမှု နှောင့်နှေးခြင်း	ရေရှက်မြောင်းပြုပြင်	လမ်းပန်းဆက်သွယ်ရေးကောင်းမွန်ပြီးစီးပွားရေးဖွံ့ဖြိုးတိုးတက်သော ကျေးရွာလေးဖြစ်ချင်	✓	✓	
၄	လမ်းပန်းဆက်သွယ်ရေးမကောင်းမွန်သဖြင့်ကျေးရွာဖွံ့ဖြိုးမှု နှောင့်နှေးခြင်း	ရွာတွင်းလမ်းပြုပြင်	လမ်းပန်းဆက်သွယ်ရေးကောင်းမွန်ပြီးစီးပွားရေးဖွံ့ဖြိုးတိုးတက်သော ကျေးရွာလေးဖြစ်ချင်	✓	✓	
၅	အသိပညာပဟာသုတလေ့လာဆည်းပူးစရာလက်လှမ်းမှီမှုအားနည်းခြင်း	စာကြည့်တိုက်	အသိပညာပဟာသုတလေ့လာဆည်းပူးစရာလက်လှမ်းမှီသောကျေးရွာလေးဖြစ်ချင်	✓	✓	
၆	၂၄ နာရီလျှပ်စစ်မီးမရှိခြင်း	၂၄နာရီလျှပ်စစ်မီး	လျှပ်စစ်မီးများဖြင့် ဖွံ့ဖြိုးတိုးတက်သော ကျေးရွာလေးဖြစ်ချင်	✓	✓	
၇	သောက်သုံးရေဖူလုံမှုအားနည်းခြင်း	ရေတွင်းပိုင်းများတူးဖော်ခြင်း	သောက်သုံးရေဖူလုံသောကျေးရွာလေးဖြစ်ချင်	✓	✓	
၈						

ပိတ်ဆို့ရေးအဖွဲ့အစည်း (၂၈)ဦး၊ (၂၇)ဦး ရက်စွဲ-၁၉-၁၀-၂၀၁၇ မှတ်တမ်းတင်သူ (လူထုစည်းရုံးရေးမှူး)ဦးနိုင်ထွန်းအောင်



ဆွေးနွေးချက်

အမျိုးသမီး၊အမျိုးသားအုပ်စုများမှ ကျေးရွာ အခက်အခဲများကို ဦးစွာဆွေးနွေးခြင်း၊ မျှော်မှန်းချက်များကို ဆွေးနွေးခြင်း၊ အခက်အခဲများကို ဖြေရှင်းနိုင်ရေးအတွက် ဆောင်ရွက်ရမည့် လုပ်ငန်းများကို ဆွေးနွေးခဲ့ကြပါသည်။

သုံးသပ်ချက်

ဆွေးနွေးရရှိလာသော ကျေးရွာဖွံ့ဖြိုးရေး လုပ်ငန်းများအား သက်ဆိုင်ရာ အဖွဲ့အစည်းများနှင့် ချိတ်ဆက်ဆောင်ရွက် သွားရန်လိုအပ်ကြောင်း၊ကျေးရွာခွဲခေါင်းဆောင်များ၊အုပ်စု အုပ်ချုပ်ရေးမှူးများတစ်ဆင့် မြို့နယ် စီမံခန့်ခွဲမှုကော်မတီသို့ ဆက်လက် တင်ပြရန် လိုအပ်ကြောင်းသုံးသပ်ရပါသည်။



ဆွေးနွေးချက်

ဆွေးနွေးရရှိလာသော် ကျေးရွာဖွံ့ဖြိုးရေးလုပ်ငန်းများကို ဦးစားပေးအဆင့် ရွေးချယ်သတ်မှတ်ရန်အတွက် လုပ်ငန်းတစ်ခုနှင့်တစ်ခု နှိုင်းယှဉ် အမှတ်ပေးသည့်စနစ်ကို အသုံးပြုခဲ့ကြပါသည်။

သုံးသပ်ချက်

ဦးစားပေးအဆင့်အလိုက် လူထုဗဟိုပြုစီမံကိန်းမှ ပံ့ပိုးငွေဖြင့်ဆောင်ရွက်ပြီးသော လုပ်ငန်းများ ရှိသကဲ့သို့ အခြားအဖွဲ့အစည်းများနှင့် ချိတ်ဆက်ဆောင်ရွက်ရမည့် လုပ်ငန်းများလည်း ရှိပါသည်။ ကိုယ်ထူကိုယ်ထ ဆောင်ရွက်နိုင်ရေးအတွက် ကျေးရွာလူထု အစည်းအဝေးပွဲများတွင် ချပြဆွေးနွေးသွားရန် လိုအပ်မည် ဖြစ်ပါသည်။





၇။ ကော်မတီဝင်များရွေးချယ်ခြင်းနှင့်ကျေးရွာဖွံ့ဖြိုးရေးအစီအစဉ်ဆောင်ရွက်မှုမှတ်တမ်းခါတ်ပုံများ



အမျိုးသားအုပ်စု၏မှတ်တမ်းခါတ်ပုံ



အမျိုးသမီးအုပ်စု၏မှတ်တမ်းခါတ်ပုံ



လူငယ်အုပ်စု၏မှတ်တမ်းခါတ်ပုံ



ဖွံ့ဖြိုးရေးအစီအစဉ်ရေးဆွဲခြင်မှတ်တမ်းခါတ်ပုံ



စေတနာ့ဝန်ထမ်းများရွေးချယ်ခြင်းမှတ်တမ်းခါတ်ပုံ



ကော်မတီရွေးချယ်ခြင်းမှတ်တမ်းခါတ်ပုံ



ဖွံ့ဖြိုးရေးအစီအစဉ်ရေးဆွဲခြင်မှတ်တမ်းခါတ်ပုံ



ဖွံ့ဖြိုးရေးအစီအစဉ်ရေးဆွဲခြင်မှတ်တမ်းခါတ်ပုံ



၈။ ကော်မတီဝင်များစာရင်း



လူထုပဟိုပြုစီမံကိန်း

(လက်ဆည်ကန်)ကျေးရွာ စီမံကိန်းအထောက်အကူပြုကော်မတီ

(မြေသာ) ကျေးရွာအုပ်စု

(ပထမ)စက်ဝန်း

စဉ်	အမည်	ရာထူး
၁	ဦးထွန်းညို	ကျေးရွာ စီ/ထောက်ကော်မတီ ဥက္ကဋ္ဌ
၂	ဒေါ်အိအိဖြူ	ဝယ်ယူရေးဆပ်ကော်မတီ ခေါင်းဆောင်/ အုပ်စုကိုယ်စားလှယ်
၃	ဦးကျော်နိုင်ထွန်း	ဝယ်ယူရေးဆပ်ကော်မတီ မှတ်တမ်းထိန်း
၄	ဦးဖိုးချို	ဝယ်ယူရေးဆပ်ကော်မတီ အဖွဲ့ဝင်
၅	ဒေါ်အိအိမွန်	စောင့်ကြည့်ကြီးကြပ်ရေးဆပ်ကော်မတီ ခေါင်းဆောင်
၆	ဦးချင်းသိန်း	စောင့်ကြည့်ကြီးကြပ်ရေးဆပ်ကော်မတီ အဖွဲ့ဝင်
၇	ဦးမောင်ထွေး	လည်ပတ်ရေးနှင့်ပြုပြင်ထိန်းသိမ်းဆပ်ကော်မတီ ခေါင်းဆောင်/ အုပ်စုကိုယ်စားလှယ်
၈	ဒေါ်မဝင်း	လည်ပတ်ရေးနှင့်ပြုပြင်ထိန်းသိမ်းဆပ်ကော်မတီ အဖွဲ့ဝင်
၉	ဒေါ်ခိုင်ဖြိုးဝေ	ကျေးရွာစာရင်းကိုင်
၁၀	ဦးချင်းမောင်	ဝေဖန်အကြံပြု တိုင်ကြားဖြေရှင်းရေး
၁၁	ဒေါ်စိန်မေ	ဝေဖန်အကြံပြု တိုင်ကြားဖြေရှင်းရေး
၁၂	ဦးသက်ထွန်း	စေတနာ့ဝန်ထမ်း
၁၃	ဒေါ်ချင်းရီ	စေတနာ့ဝန်ထမ်း



လူထုဗဟိုပြုစီမံကိန်း

(လက်ဆည်ကန်)ကျေးရွာ စီမံကိန်းအထောက်အကူပြုကော်မတီ

(မြေသာ) ကျေးရွာအုပ်စု

(ဒုတိယ)စက်ဝန်း

စဉ်	အမည်	ရာထူး
၁	ဦးမြထွန်း	ကျေးရွာ စီ/ထောက်ကော်မတီ ဥက္ကဋ္ဌ
၂	ဒေါ်မဝင်း	ကျေးရွာ စီ/ထောက်ကော်မတီ ဥက္ကဋ္ဌ
၃	ဦးသက်ထွန်း	ဝယ်ယူရေးဆပ်ကော်မတီ ခေါင်းဆောင်
၄	ဦးဝင်းမြင့်ဦး	ဝယ်ယူရေးဆပ်ကော်မတီ မှတ်တမ်းထိန်း
၅	ဒေါ်မဝင်း	ဝယ်ယူရေးဆပ်ကော်မတီ အဖွဲ့ဝင်
၆	ဒေါ်ချင်းရီ	စောင့်ကြည့်ကြီးကြပ်ရေးဆပ်ကော်မတီ ခေါင်းဆောင်
၇	ဦးသန်းဇွေ	စောင့်ကြည့်ကြီးကြပ်ရေးဆပ်ကော်မတီ အဖွဲ့ဝင်
၈	ဦးတင်ထွန်းဦး	လည်ပတ်ရေးနှင့်ပြုပြင်ထိန်းသိမ်းဆပ်ကော်မတီ ခေါင်းဆောင်
၉	ဒေါ်ခင်ထားရီ	လည်ပတ်ရေးနှင့်ပြုပြင်ထိန်းသိမ်းဆပ်ကော်မတီ အဖွဲ့ဝင်
၁၀	ဒေါ်ခိုင်ဖြိုးဝေ	ကျေးရွာစာရင်းကိုင်
၁၁	ဦးသန်းထွေး	ဝေဖန်အကြံပြု တိုင်ကြားဖြေရှင်းရေး
၁၂	ဒေါ်ဝင်းမာဦး	ဝေဖန်အကြံပြု တိုင်ကြားဖြေရှင်းရေး
၁၃	ဦးမြင့်ဇော်	စေတနာ့ဝန်ထမ်း
၁၄	ဒေါ်အိအိမွန်	စေတနာ့ဝန်ထမ်း



လူထုဗဟိုပြုစီမံကိန်း

(လက်ဆည်ကန်)ကျေးရွာ စီမံကိန်းအထောက်အကူပြုကော်မတီ

(မြေသာ) ကျေးရွာအုပ်စု

(တတိယ)စက်ဝန်း

စဉ်	အမည်	ရာထူး
၁	ဦးမြထွန်း	ကျေးရွာ စီ/ထောက်ကော်မတီ ဥက္ကဋ္ဌ
၂	ဒေါ်ဝင်းရွှေ	ကျေးရွာ စီ/ထောက်ကော်မတီ ဥက္ကဋ္ဌ
၃	ဦးညီညီစိုး	ဝယ်ယူရေးဆပ်ကော်မတီ ခေါင်းဆောင်
၄	ဒေါ်ဝင်းအေး	ဝယ်ယူရေးဆပ်ကော်မတီ မှတ်တမ်းထိန်း
၅	ဦးဆန်းထူး	ဝယ်ယူရေးဆပ်ကော်မတီ အဖွဲ့ဝင်
၆	ဦးသန်းငွေ	စောင့်ကြည့်ကြီးကြပ်ရေးဆပ်ကော်မတီ ခေါင်းဆောင်
၇	ဒေါ်ချင်းရီ	စောင့်ကြည့်ကြီးကြပ်ရေးဆပ်ကော်မတီ အဖွဲ့ဝင်
၈	ဒေါ်မထွား	လည်ပတ်ရေးနှင့်ပြုပြင်ထိန်းသိမ်းဆပ်ကော်မတီ ခေါင်းဆောင်
၉	ဦးမျိုးမင်းထွန်း	လည်ပတ်ရေးနှင့်ပြုပြင်ထိန်းသိမ်းဆပ်ကော်မတီ အဖွဲ့ဝင်
၁၀	ဒေါ်အိအိမွန်	ကျေးရွာစာရင်းကိုင်
၁၁	ဦးမောင်ထွေး	ဝေဖန်အကြံပြု တိုင်ကြားဖြေရှင်းရေး
၁၂	ဒေါ်ဝင်းမာဦး	ဝေဖန်အကြံပြု တိုင်ကြားဖြေရှင်းရေး
၁၃	ဦးမြင့်ဇော်	စေတနာ့ဝန်ထမ်း
၁၄	ဒေါ်စိန်မေ	စေတနာ့ဝန်ထမ်း



လူထုဗဟိုပြုစီမံကိန်း

(လက်ဆည်ကန်)ကျေးရွာ စီမံကိန်းအထောက်အကူပြုကော်မတီ

(မြေသာ) ကျေးရွာအုပ်စု

(စတုတ္ထ)စက်ဝန်း

စဉ်	အမည်	ရာထူး
၁	ဦးမြထွန်း	ကျေးရွာ စီ/ထောက်ကော်မတီ ဥက္ကဋ္ဌ
၂	ဒေါ်ဝင်းရွှေ	ကျေးရွာ စီ/ထောက်ကော်မတီ ဥက္ကဋ္ဌ
၃	ဦးညိုညိုစိုး	ဝယ်ယူရေးဆပ်ကော်မတီ ခေါင်းဆောင်
၄	ဒေါ်ဝင်းအေး	ဝယ်ယူရေးဆပ်ကော်မတီ မှတ်တမ်းထိန်း
၅	ဦးဆန်းထူး	ဝယ်ယူရေးဆပ်ကော်မတီ အဖွဲ့ဝင်
၆	ဦးသန်းငွေ	စောင့်ကြည့်ကြီးကြပ်ရေးဆပ်ကော်မတီ ခေါင်းဆောင်
၇	ဒေါ်ချင်းရီ	စောင့်ကြည့်ကြီးကြပ်ရေးဆပ်ကော်မတီ အဖွဲ့ဝင်
၈	ဒေါ်မထွား	လည်ပတ်ရေးနှင့်ပြုပြင်ထိန်းသိမ်းဆပ်ကော်မတီ ခေါင်းဆောင်
၉	ဦးမျိုးမင်းထွန်း	လည်ပတ်ရေးနှင့်ပြုပြင်ထိန်းသိမ်းဆပ်ကော်မတီ အဖွဲ့ဝင်
၁၀	ဒေါ်အိအိမွန်	ကျေးရွာစာရင်းကိုင်
၁၁	ဦးမောင်ထွေး	ဝေဖန်အကြံပြု တိုင်ကြားဖြေရှင်းရေး
၁၂	ဒေါ်ဝင်းမာဦး	ဝေဖန်အကြံပြု တိုင်ကြားဖြေရှင်းရေး
၁၃	ဦးမြင့်ဇော်	စေတနာ့ဝန်ထမ်း
၁၄	ဒေါ်စိန်မေ	စေတနာ့ဝန်ထမ်း



(ဃ) လမ်းပန်းဆက်သွယ်ရေး (အမှန်ဖြစ်ပါ)

ကျောက်လမ်း (✓) ကတ္တရာ () ကွန်ကရစ် () ဆိုင်ကယ်လမ်း (✓) ကျောက်စရစ် ()
မြေ (✓) လူသွားလမ်း () အခြား _____

(င) ကျေးရွာဖွံ့ဖြိုးရေး စီမံကိန်း (Village Development Plan) (အမှန်ဖြစ်ပါ)

(၁) လူထုဗဟိုပြုစီမံကိန်း မတိုင်မီက ကျေးရွာစီမံကိန်း ရှိသလား ရှိ/ မရှိ/ မသိ
(၂) ရှိလျှင် မည်သည့်နှစ်က ရေးဆွဲခဲ့သလဲ _____ နှစ်/ မသိပါ
(၃) မြို့နယ်အတည်ပြုချက် ရရှိထားသလား ရှိ/ မရှိ/ မသိ

(စ) ခရီးအကွာအဝေး (Distance)

(၁) ရွာ (အလယ်) မှ ကျေးရွာအုပ်စု (အလယ်) အကွာအဝေး မိုင်/ဖာလုံ ၅ ဖာလုံ /မသိပါ
(၂) ဤရွာနှင့် ကျေးရွာအုပ်စုရွာ (အလယ်) သွားချိန်
ခြောက်သွေ့ရာသီ - ထော်လာဂျီ/ ဆိုင်ကယ်/ မြေလျင် /မြည်း/ လှေ/ အခြား _____ (၈:၁၀) နာရီ
မိုးရာသီ - ထော်လာဂျီ/ဆိုင်ကယ်/မြေလျင်/မြည်း/လှေ/အခြား _____ (၈:၁၅) နာရီ

(ဆ) သဘာဝဘေး ဤကျေးရွာတွင် ရှေ့ကြီးခြင်းကဲ့သို့သော သဘာဝဘေး ကျရောက်ခဲ့မှု

မရှိ ရှိ (ဖော်ပြရန်) _____

ရာအိမ်မှူး အမည် ဦးတင်ထွန်းဦး

လက်မှတ် *တင်ထွန်းဦး*

ရက်စွဲ ၂၈.၂.၂၀၁၅

စည်းရုံးရေးမှူး အမည် *ဒေါ်သန်းသန်းစွယ်*

လက်မှတ် *ပူး*

ရက်စွဲ ၂၈.၂.၂၀၁၅



ပုံစံ - ၈-၁ - ကျေးရွာ အချက်အလက် (FORM PC 1)

လမ်းညွှန်ချက်/ ကျေးရွာတစ်ရွာသို့ ပထမဆုံး မိတ်ဆက်ခရီးသွားရောက်သောအခါ လူထုစည်းရုံးရေးမှူးသည် ကျေးရွာခေါင်းဆောင်များအား ကျေးရွာအချက်အလက်များကို မေတ္တာရပ်ခံ၍တောင်းခံရမည်။ ဤအချက်အလက်များကို စီမံကိန်းမိတ်ဆက်အစည်းဝေးမတိုင်မီ တောင်းခံရမည်။ စီမံကိန်းမိတ်ဆက်အစည်းဝေးတွင် လူထုစည်းရုံးရေးမှူးသည် ဤအချက်အလက်များအား စစ်ဆေးပြီး မှန်ကန်အောင်ပြုလုပ်ရမည်။ ပြီးနောက်တွင် လူထုစည်းရုံးရေးမှူးမှ သတင်းအချက်အလက်ထဲသို့ Tablets မှတစ်ဆင့် ဖြည့်သွင်းရမည်။		
ရာအိမ်မှူးအမည် ဦးချစ်စန်း	ဖုန်း ၀၉၅၀၀၀၀၀၀၀	စည်းရုံးရေးမှူးအမည် ဒေါ်ခင်မာမာ
ပြည်နယ်/ တိုင်းဒေသကြီး စစ်ကိုင်း	မြို့နယ် ပင်လယ်ချွန်း	ကျေးရွာအုပ်စု မြေသာ
		ကျေးရွာ လက်ဆည်ကျွန်း

(က) လူဦးရေ

တိုင်းရင်းသား	အိမ်ထောင်စုပေါင်း	ကိုးကွယ်သည့်ဘာသာ	အိမ်ထောင်စုပေါင်း
၁။ ဗမာ	၁၄	၁။ ဗုဒ္ဓဘာသာ	၁၄
၂။		၂။	
၃။		၃။	
၄။ အခြားတိုင်းရင်းသား လူမျိုးစုများ		၄။	

	ကျား (အရေအတွက်)	မ (အရေအတွက်)
လူဦးရေ	၂၆	၂၄
အိမ်ထောင်ဦးစီး	၁၁	၃

(ခ) ကျေးရွာရှိ အခြေခံ အဆောက်အအုံ (Facilities)

ပညာရေး	ခြံစိပ်	ကျန်းမာရေး	ခြံစိပ်	ဘာသာရေး	ခြံစိပ်
အထက်တန်းကျောင်း	<input type="checkbox"/>	ဆေးရုံ	<input type="checkbox"/>	ဘုရား/ဇေတီ	<input checked="" type="checkbox"/>
အလယ်တန်းကျောင်း	<input type="checkbox"/>	ကျန်းမာရေးဌာန	<input type="checkbox"/>	ဘုန်းကြီးကျောင်း	<input checked="" type="checkbox"/>
မူလတန်းကျောင်း	<input type="checkbox"/>	ကျန်းမာရေးဌာနခွဲ	<input type="checkbox"/>	ဟိန္ဒူဘုရားကျောင်း	<input type="checkbox"/>
မူကြိုကျောင်း	<input type="checkbox"/>	ဆေးပေးခန်း	<input type="checkbox"/>	ခရစ်ယာန်ဘုရားကျောင်း	<input type="checkbox"/>
အခြား	<input type="checkbox"/>	အခြား	<input type="checkbox"/>	ဗလီ	<input type="checkbox"/>
				အခြား	<input type="checkbox"/>
မှတ်ချက်		မှတ်ချက်		မှတ်ချက်	

(ဂ) ကျွမ်းကျင်သူများမှတ်တမ်း ၊ ကျေးရွာတွင်နေထိုင်သော သို့မဟုတ် တခြားရွာမှလာရောက်သောကျွမ်းကျင်သူများ

ပညာရေး	နေထိုင်	လည်ပတ်	ကျန်းမာရေး	နေထိုင်	လည်ပတ်	တည်ဆောက်ရေး	နေထိုင်	လည်ပတ်
မူလတန်း/ပြဆရာ/ဆရာမ	<input checked="" type="checkbox"/>	<input type="checkbox"/>	ဆရာဝန်	<input type="checkbox"/>	<input type="checkbox"/>	လက်သမား	<input checked="" type="checkbox"/>	<input type="checkbox"/>
အလယ်တန်း/ပြဆရာ/ဆရာမ	<input type="checkbox"/>	<input type="checkbox"/>	လ/ထကျန်းမာရေးမှူး	<input type="checkbox"/>	<input type="checkbox"/>	ပန်းရန်	<input checked="" type="checkbox"/>	<input type="checkbox"/>
အထက်တန်း/ပြဆရာ/ဆရာမ	<input type="checkbox"/>	<input type="checkbox"/>	အမျိုးသမီးကျန်းမာရေးဆရာမ	<input type="checkbox"/>	<input type="checkbox"/>	လှုပ်စစ်ဆိုင်ရာ	<input type="checkbox"/>	<input type="checkbox"/>
မူကြိုဆရာ/ဆရာမ	<input type="checkbox"/>	<input type="checkbox"/>	အရံသားဖွား	<input type="checkbox"/>	<input type="checkbox"/>	ရေပိုက်သွယ်သူ	<input type="checkbox"/>	<input type="checkbox"/>
အခြား	<input type="checkbox"/>	<input type="checkbox"/>	ပြည်သူ့ကျန်းမာရေးလုပ်သား ၁/၂	<input type="checkbox"/>	<input type="checkbox"/>	စက်ပြင်ဆရာ	<input type="checkbox"/>	<input type="checkbox"/>
မှတ်ချက်			မှတ်ချက်			မှတ်ချက်		



(ဃ) ကျေးရွာသို့ ရောက်ရှိနိုင်သည့်လမ်းအခြေအနေ /ကျေးရွာတစ်ရွာသည် ၎င်း၏ကျေးရွာအုပ်စုနှင့် ဆက်သွယ်ထားသော လမ်းအခြေအနေ(အောက်ပါတို့ကိုပိုင်းပါ)

ကျောက်ကြမ်းလမ်း ကတ္တရာလမ်း ကွန်ကရစ်လမ်း မော်တော်ဆိုင်ကယ်လမ်း ✓
ကျောက်ခင်းလမ်း ✓ မြေသားလမ်း ✓ လူသွားလမ်း ✓ အခြား _____

(င) ကျေးရွာဖွံ့ဖြိုးရေး စီမံကိန်း (Village Development Plan) (အမှန်ဖြစ်ပါ)

(၁) လူထုဗဟိုပြုစီမံကိန်း မတိုင်မီက ကျေးရွာစီမံကိန်း ရှိသလား

ရှိ/ မရှိ/ မသိ

(၂) ရှိလျှင် မည်သည့်နှစ်က ရေးဆွဲခဲ့သလဲ

နှစ်/ မသိပါ ✓

(၃) မြို့နယ်အတည်ပြုချက် ရရှိထားသလား

ရှိ/ မရှိ/ မသိ ✓

(စ) ခရီးအကွာအဝေး (Distance)

(၁) ရွာ (အလယ်) မှ ကျေးရွာအုပ်စု (အလယ်) အကွာအဝေး

မိုင်/မာရ် ၁ မိုင် /မသိပါ

(၂) ဤရွာနှင့် ကျေးရွာအုပ်စုရွာ (အလယ်) သွားချိန်

ခြောက်သွေ့ရာသီ - ထော်လာဂျီ/ ဆိုင်ကယ်/ ခြေလျင် /မြည်း/ လှေ/ အခြား _____

(၂၅) နာရီ မြို့ပိတ်

မိုးရာသီ - ထော်လာဂျီ/ဆိုင်ကယ်/ခြေလျင်/မြည်း/လှေ/အခြား _____

(၁၀) နာရီ မြို့ပိတ်

(ဆ) သဘာဝဘေး ဤကျေးရွာတွင် ရေကြီးခြင်းကဲ့သို့သော သဘာဝဘေး ကျရောက်ခဲ့မှု

မရှိ

□ ရှိ (ဖော်ပြရန်) _____

(ဇ) ကျေးရွာတွင် ဖွဲ့စည်းထားသော အဖွဲ့အစည်းများ

လူထုဗဟိုပြုစီမံကိန်းမတိုင်မီ ဤကျေးရွာတွင် ကျေးရွာဖွံ့ဖြိုးရေးအတွက် အစိုးရ(သို့)ရွာသားများကိုယ်တိုင်(သို့) စီမံကိန်းတစ်ခုခုမှ ဖွဲ့စည်းထားသည့် အဖွဲ့အစည်းများရှိပါသလား။

.....
.....
.....

ရာအိမ်ပျား အမည် ဦးချွင်းသိန်း

လက်မှတ်

ရက်စွဲ ၆.၁.၂၀၁၆

စည်းရုံးရေးပျား အမည် ဒေါ်မေသူ့ဇွန်းဖြူ

လက်မှတ်

ရက်စွဲ ၆.၁.၂၀၁၆



ပုံစံ - ၈ - ၁ ကျေးရွာအခြေခံအချက်အလက်များ (Form PC 1)

လမ်းညွှန်စွာ ကျေးရွာတစ်ရွာသို့ ပထမဆုံးမိတ်ဆက်ရေး သွားရောက်သောအခါ လူထုစည်းရုံးရေးမှူးသည် ကျေးရွာ ခေါင်းဆောင်များအား ကျေးရွာအချက်အလက်များကို ပေးအောင်ပေးရမည့် တောင်းခံရမည့် ဤအချက်အလက်များကို စီမံကိန်း မိတ်ဆက်အစည်းဝေးပွဲတွင်မိတ်ဆက်ရမည်။ စီမံကိန်းမိတ်ဆက်အစည်းဝေးတွင် လူထုစည်းရုံးရေးမှူးသည် ဤအချက်အလက် များအား စစ်ဆေးပြီး မှန်ကန်အောင်ပြုလုပ်ရမည်။ ဦးနောက်တွင် လူထုစည်းရုံးရေးမှူးမှ သတင်းအချက်အလက်ထိသို့ Tablets မှ တဆင့် ဖြည့်သွင်းရမည်။

ကျေးရွာအုပ်ချုပ်ရေးမှူး အမည် ဦးချစ်သိန်း	ကျေးရွာအုပ်ချုပ်ရေးမှူး၏ ဝန်ထမ်းအမည်	လူထုစည်းရုံးရေးမှူး၏ အမည် ဦးစိုးလှိုင်၊ စက်
ဖြည့်နှင်းတိုင်းဒေသကြီး ဝန်ကြီး ဦးကျော်စွာ	ပရိတ်စတီကျွန်း ကျေးရွာအုပ်စု ဖြစ်သော	ကျေးရွာ လက်ခံရက်

က. လူဦးရေ

လူမျိုးစု	အိမ်ထောင်စုအရေအတွက်	ကိုးကွယ်သည့်ဘာသာ	အိမ်ထောင်စုအရေအတွက်
လူမျိုးစု (၁) မြန်မာ	၁၆	ဘာသာ (၁) ဗုဒ္ဓ	၁၆
လူမျိုးစု (၂) -----		ဘာသာ (၂) -----	
လူမျိုးစု (၃) -----		ဘာသာ (၃) -----	
လူမျိုးစုရော -----		ဘာသာရော -----	
	အရေအတွက်		
စာရင်းစစ်သူများ	၁		၁
သက်ကြီးရွယ်အိုများ (၆၅ နှစ်နှင့် အထက်)	၁၆		
စစ်ဘေးရှောင်			

	အမျိုးသား (အရေအတွက်)	အမျိုးသမီး (အရေအတွက်)
လူဦးရေ		
လူမျိုးစု (၁) မြန်မာ	၃၅ ၂၀	၃၅ ၂၀
လူမျိုးစု (၂) -----		
လူမျိုးစု (၃) -----		
အိမ်ထောင်စုစီ	၁၃	၃

(ခ) အခြေခံအဆောက်အအုံ အသုံးအဆောင်များ

စာသင်ကျောင်း	အမှတ် ခြံပင်	ကျန်းမာရေး	အမှတ် ခြံပင်	ဘာသာရေး အဆောက် အအုံများ	အမှတ် ခြံပင်
အထက်တန်းကျောင်း	<input type="checkbox"/>	ဆေးရုံ	<input type="checkbox"/>	ဓေတီ	<input checked="" type="checkbox"/>
အလယ်တန်းကျောင်း	<input type="checkbox"/>	ကျန်းမာရေးဌာန	<input type="checkbox"/>	ဘုန်းကြီးကျောင်း	<input checked="" type="checkbox"/>
မူလတန်းကျောင်း	<input type="checkbox"/>	ကျန်းမာရေးဌာနခွဲ	<input type="checkbox"/>	ဟိန္ဒူဘုရားကျောင်း	<input type="checkbox"/>
ပုဂံကျောင်း	<input type="checkbox"/>	ဆေးပေးခန်း	<input type="checkbox"/>	ရေစိမ့်ယာန်ကျောင်း	<input type="checkbox"/>
အခြား	<input type="checkbox"/>	အခြား	<input type="checkbox"/>	ဇလီ	<input type="checkbox"/>
				အခြား	<input type="checkbox"/>
မှတ်ချက်		မှတ်ချက်		မှတ်ချက်	



(ဂ) ကျွမ်းကျင်သူများမှတ်တမ်း (ကျေးရွာတွင်နေထိုင်သော သို့မဟုတ် တခြားရွာမှလာရောက်သော ကျွမ်းကျင်သူများ)

	(ခ) တသင်ကျောင်း		(၂) ကျန်းမာရေး			(၃) လက်မှုပညာရပ်		
	ရွာတွင်နေထိုင်သူ	တခြားရွာမှလာသူ		ရွာတွင်နေထိုင်သူ	အခြားရွာမှလာသူ		ရွာတွင်နေထိုင်သူ	အခြားရွာမှလာသူ
မူလတန်းပြဆရာ/မ	<input checked="" type="checkbox"/>	<input type="checkbox"/>	ဆရာဝန်	<input type="checkbox"/>	<input type="checkbox"/>	လက်သမား	<input checked="" type="checkbox"/>	<input type="checkbox"/>
အထက်တန်းပြဆရာ/မ	<input type="checkbox"/>	<input type="checkbox"/>	လက်ထောက်ကျန်းမာရေးမှူး	<input type="checkbox"/>	<input type="checkbox"/>	ပန်းရံ	<input checked="" type="checkbox"/>	<input type="checkbox"/>
အလယ်တန်းပြဆရာ/မ	<input type="checkbox"/>	<input type="checkbox"/>	အမျိုးသမီးကျန်းမာရေးဆရာမ	<input type="checkbox"/>	<input type="checkbox"/>	လျှပ်စစ်ကျွမ်းကျင်ပီးသမား	<input type="checkbox"/>	<input type="checkbox"/>
မူကြံဆရာ/မ	<input type="checkbox"/>	<input type="checkbox"/>	သားဖွားဆရာမ	<input type="checkbox"/>	<input type="checkbox"/>	ရေပိုက်သွယ်သူ	<input type="checkbox"/>	<input type="checkbox"/>
အခြား	<input type="checkbox"/>	<input type="checkbox"/>	ပြည်သူ့ကျန်းမာရေးလှုပ်သားမှတ်ချက်	<input type="checkbox"/>	<input type="checkbox"/>	စက်ပြင်ဆရာ	<input type="checkbox"/>	<input type="checkbox"/>
မှတ်ချက်						မှတ်ချက်		

(ဃ) ကျေးရွာသို့ရောက်ရှိနိုင်သည့် လမ်းအခြေအနေ / ကျေးရွာတစ်ရွာသည် ၎င်း၏ ကျေးရွာအုပ်စုနှင့် ဆက်သွယ်ထားသော လမ်းအခြေအနေ (အောက်ပါတို့ကိုဝိုင်းပါ)

ကျောက်ကြမ်းလမ်း: ကတ္တရာလမ်း: ကွန်ကရစ်လမ်း: မော်တော်ဆိုင်ကယ်လမ်း:
 ကျောက်ခင်းလမ်း: မြေသားလမ်း: လှသွားလမ်း: အခြား: _____

(င) ကျေးရွာဖွံ့ဖြိုးမှုစီမံချက်

(၁) လူထုဗဟိုပြုစီမံကိန်းမစတင်မီ ဤကျေးရွာတွင်ကျေးရွာဖွံ့ဖြိုးမှု စီမံချက်ရှိခဲ့ပါသလား? ဝိုင်းပါ
 ရှိပါသည်/မရှိပါ/မသိပါ ရှိပါသည်/မရှိပါ/မသိပါ

(၂) ရှိခဲ့ပါလျှင် ဤစီမံချက်ကို မည်သည့် ခုနှစ်တွင်ပြင်ဆင်ခဲ့ပါသနည်း? နှစ်-----/မသိပါ
 ဤစီမံချက်ကို ဖြည့်နယ်မှုအတည်ပြုခဲ့ပါသလား? ပြုခဲ့ပါသည်/မပြုခဲ့ပါ/မသိပါ

(စ) ဓရီးအက္ခရာအဝေး

(၁) ဤကျေးရွာ၏ဗဟိုမှ ၎င်းကျေးရွာအုပ်စု၏ဗဟိုအထိ ဓရီးမိုင်မည်မျှကွာဝေးသနည်း? မိုင်-----/မသိပါ

(၂) ဤကျေးရွာမှ ၎င်းကျေးရွာအုပ်စုဗဟိုအထိ သွားလာရာတွင်ကြာမြင့်သည့်အချိန်၊

ခြောက်သွေ့ရာသီတွင်ကြာချိန်----- ၁၀ မိနစ် ----- ထော်လာဂျုံ/မော်တော်ဆိုင်ကယ်/ခြေလျှင်/လား/မော်တော်ဘုတ်/အခြား-----

နွေရာသီတွင်ကြာချိန်----- ၁၀ မိနစ် ----- ထော်လာဂျုံ/မော်တော်ဆိုင်ကယ်/ခြေလျှင်/လား/မော်တော်ဘုတ်/အခြား-----

(ဆ) ပတ်ဝန်းကျင်ဆိုင်ရာ သဘာဝဘေးအန္တရာယ်

ဤကျေးရွာတွင် ရေကြီးခြင်းကဲ့သို့ သဘာဝဘေးအန္တရာယ်ကျရောက်စေခြင်း ရှိပါသလား။
 မရှိပါ ရှိပါသည် ရှိလျှင်ဖော်ပြပါ-----



(၈) ကျေးဇူးတင် ခဲ့ စဉ်းစားသော အဖွဲ့အစည်းများ
လှူထုတ်ပေးနိုင်မိကိန်းမတိုင်မီ ဤကျေးဇူးတင် ကျေးဇူးခံ ငြိမ်းရေးအတွက် အစိုးရ (သို့) ရွာသားများကိုယ်တိုင်(သို့) စီမံကိန်းတစ်ခုခု
ခွဲစဉ်းထားသည့် အဖွဲ့အစည်းများရှိပါသလား။

(၉) _____
(၂) _____

ကျေးဇူးခေါင်းစောင်

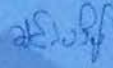
အမည် ဦးခင်သိန်း
လက်မှတ်  ၈.၉.၂၀၁၆ ၈.၁၂.၂၀၁၆

လှူထုတ်ပေးရေးများ

အမည် ဦးခင်လွင်
လက်မှတ်  ၈.၉.၂၀၁၆ ၈.၁၂.၂၀၁၆



ပုံစံ - ၈ - ၁ ကျေးရွာအခြေခံအချက်အလက်များ (Form PC 1)

လမ်းညွှန်ချက်။ ကျေးရွာတစ်ရွာသို့ ပထမဆုံးမိတ်ဆက်ခရီး သွားရောက်သောအခါ လူထုစည်းရုံးရေးမှူးသည် ကျေးရွာခေါင်းဆောင်များအား ကျေးရွာအချက်အလက်များကို မေတ္တာရပ်ခံ၍ တောင်းခံရသည်။ ဤအချက်အလက်များကို စီမံကိန်းမိတ်ဆက်အစည်းဝေးမှတိုင်တောင်းခံရမည်။ စီမံကိန်းမိတ်ဆက်အစည်းဝေးတွင် လူထုစည်းရုံးရေးမှူးသည် ဤအချက်အလက်များအား စစ်ဆေးပြီး မှန်ကန်အောင်ပြုလုပ်ရမည်။ ပြီးနောက်တွင် လူထုစည်းရုံးရေးမှူးမှ သတင်းအချက်အလက်ထံသို့ Tablets တစ်စောင်ဖြင့် ဖြည့်သွင်းရမည်။

ကျေးရွာခေါင်းဆောင် အမည် <i>ဒေါ်အောင်စိန်</i>	ကျေးရွာခေါင်းဆောင်၏ နံနံနံပိုင် <i>ဒေါ်အောင်စိန်</i>	လူထုစည်းရုံးရေးမှူး၏ အမည် <i>ဒေါ်ခင်အေး</i>
ပြည်နယ်/တိုင်းဒေသကြီး <i>ခင်ကိုး</i>	မြို့နယ် <i>ပင်လည်တူ</i>	ကျေးရွာအုပ်စု <i>ခင်သာ</i>
		ကျေးရွာ <i>လက်ခံချက်</i>

က။ လူဦးရေ

လူမျိုးစု	အိမ်ထောင်စုအရေအတွက်	ကိုးကွယ်သည့်ဘာသာ	အိမ်ထောင်စုအရေအတွက်
လူမျိုးစု (၁) <i>ဗမာ</i>	<i>၁၆</i>	ဘာသာ (၁) <i>ဗုဒ္ဓ</i>	<i>၁၆</i>
လူမျိုးစု (၂) -----		ဘာသာ (၂) -----	
လူမျိုးစု (၃) -----		ဘာသာ (၃) -----	
လူမျိုးစုအခြား -----		ဘာသာအခြား -----	
	အရေအတွက်		
မသန်စွမ်းသူများ	<i>၁</i>		
သက်ကြီးရွယ်အိုများ (၆၅ နှစ် နှင့် အထက်)	<i>၆</i>		
စာမတေးရောင်			

လူဦးရေ	အမျိုးသား (အရေအတွက်)	အမျိုးသမီး (အရေအတွက်)
လူမျိုးစု (၁) <i>ဗမာ</i>	<i>၂၈</i>	<i>၂၈</i>
လူမျိုးစု (၂) -----		
လူမျိုးစု (၃) -----		
အခြား		
အိမ်ထောင်စုဦးစီး	<i>၁၃</i>	<i>၃</i>

(ခ) အခြေခံအထောက်အပံ့ အသုံးအဆောင်များ

စာသင်ကျောင်း	အမှတ် ခြံစိမ်	ကျန်းမာရေး	အမှတ် ခြံစိမ်	ဘာသာရေး အထောက် အပံ့များ	အမှတ် ခြံစိမ်
အထက်တန်းကျောင်း	<input type="checkbox"/>	ဆေးရုံ	<input type="checkbox"/>	စေတီ	<input checked="" type="checkbox"/>
အလယ်တန်းကျောင်း	<input type="checkbox"/>	ကျန်းမာရေးဌာန	<input type="checkbox"/>	ဘုန်းကြီးကျောင်း	<input checked="" type="checkbox"/>
မူလတန်းကျောင်း	<input type="checkbox"/>	ကျန်းမာရေးဌာနခွဲ	<input type="checkbox"/>	ဟိန္ဒူဘုရားကျောင်း	<input type="checkbox"/>
မူကြိုကျောင်း	<input type="checkbox"/>	ဆေးပေးခန်း	<input type="checkbox"/>	ခရစ်ယာန်ကျောင်း	<input type="checkbox"/>
အခြား	<input type="checkbox"/>	အခြား	<input type="checkbox"/>	ဗလီ	<input type="checkbox"/>
				အခြား	<input type="checkbox"/>
မှတ်ချက်		မှတ်ချက်		မှတ်ချက်	



(ဂ) ကျွမ်းကျင်သူများမှတ်တမ်း (ကျေးရွာတွင်နေထိုင်သော သို့မဟုတ် တံ့ဉ်းရွာမှလာရောက်သော ကျွမ်းကျင်သူများ)

(၁) စာသင်ကျောင်း			(၂) ကျန်းမာရေး			(၃) လက်မှုပညာရှင်		
	ရွာတွင်နေထိုင်သူ	အခြားရွာမှလာသူ		ရွာတွင်နေထိုင်သူ	အခြားရွာမှလာသူ		ရွာတွင်နေထိုင်သူ	အခြားရွာမှလာသူ
မူလတန်းပြဆရာ/မ	<input checked="" type="checkbox"/>	<input type="checkbox"/>	ဆရာဝန်	<input type="checkbox"/>	<input type="checkbox"/>	လက်သမား	<input checked="" type="checkbox"/>	<input type="checkbox"/>
အထက်တန်းပြဆရာ/မ	<input type="checkbox"/>	<input type="checkbox"/>	လက်ထောက်ကျန်းမာရေးမှူး	<input type="checkbox"/>	<input type="checkbox"/>	ပန်းရံ	<input checked="" type="checkbox"/>	<input checked="" type="checkbox"/>
အလယ်တန်းပြဆရာ/မ	<input type="checkbox"/>	<input type="checkbox"/>	အမျိုးသမီးကျန်းမာရေးဆရာမ	<input type="checkbox"/>	<input type="checkbox"/>	လျှပ်စစ်ကျွမ်းကျင်၊ ဖိသမား	<input type="checkbox"/>	<input type="checkbox"/>
မူကြိုဆရာ/မ	<input type="checkbox"/>	<input type="checkbox"/>	သားပွားဆရာမ	<input type="checkbox"/>	<input type="checkbox"/>	ရေပိုက်သွယ်သူ	<input type="checkbox"/>	<input type="checkbox"/>
အခြား	<input type="checkbox"/>	<input type="checkbox"/>	ပြည်သူ့ကျန်းမာရေးလုပ်သား	<input type="checkbox"/>	<input type="checkbox"/>	စက်ပြင်ဆရာ	<input type="checkbox"/>	<input type="checkbox"/>
မှတ်ချက်			မှတ်ချက်			မှတ်ချက်		

(ဃ) ကျေးရွာသို့ ရောက်ရှိနိုင်သည့် လမ်းအခြေအနေ / ကျေးရွာတစ်ရွာသည် ၎င်း၏ ကျေးရွာအုပ်စုနှင့် ဆက်သွယ်ထားသော လမ်းအခြေအနေ (အောက်ပါကို ဖော်ပြပါ)

ကျောက်ကြမ်းလမ်း: ကျောက်ခင်းလမ်း:
 ကုက္ကရာလမ်း: မြေသားလမ်း:
 ကွန်ကရစ်လမ်း: လူသွားလမ်း:
 မော်တော်ဆိုင်ကယ်လမ်း: အခြား: _____

(င) ကျေးရွာဖွံ့ဖြိုးမှုစီမံချက်

- (၁) လူထုပဟိုပြုစီမံကိန်းမစတင်မီ ဤကျေးရွာတွင်ကျေးရွာဖွံ့ဖြိုးမှု စီမံချက်ရှိခဲ့ပါသလား? ဝိုင်ပါ / မရှိပါ / မသိပါ
- (၂) ရှိခဲ့ပါလျှင် ဤစီမံချက်ကို မည်သည့် ဝန်းကျင်တွင်ပြင်ဆင်ခဲ့ပါသနည်း? နှစ်----- / မသိပါ
- (၃) ဤစီမံချက်ကို မြို့နယ်မှအတည်ပြုခဲ့ပါသလား? ပြုခဲ့ပါသည် / မပြုခဲ့ပါ / မသိပါ

(စ) ခရီးအကွာအဝေး

- (၁) ဤကျေးရွာ၏ပဟိုမှ ၎င်းကျေးရွာအုပ်စု၏ပဟိုအထိ ခရီးမိုင်မည်မျှကွာဝေးသနည်း? မိုင်----- / မသိပါ
- (၂) ဤကျေးရွာမှ ၎င်းကျေးရွာအုပ်စု၏ပဟိုအထိ သွားလာရာတွင်ကြာမြင့်သည့်အချိန်။

ခြောက်သွေ့ရာသီတွင်ကြာချိန် ----- ၁၈ မိနစ် ----- ထောက်လက်/မော်တော်ဆိုင်ကယ်/ခြေလျင်/လား/မော်တော်ဘုတ်/အခြား-----

နွားရာသီတွင်ကြာချိန် ----- ၃၀ မိနစ် ----- ထောက်လက်/မော်တော်ဆိုင်ကယ်/ခြေလျင်/လား/မော်တော်ဘုတ်/အခြား-----

(ဆ) ပတ်ဝန်းကျင်ဆိုင်ရာ သဘာဝဘေးအန္တရာယ်

ဤကျေးရွာတွင် ရေကြီးခြင်းကဲ့သို့ သဘာဝဘေးအန္တရာယ်ကျရောက်ဖူးခြင်း ရှိပါသလား။
 မရှိပါ ရှိပါသည် ရှိလျှင်ဖော်ပြပါ -----

(ဇ) ကျေးရွာတွင် ဖွဲ့စည်းထားသော အဖွဲ့အစည်းများ
 လူထုပဟိုပြုစီမံကိန်းမတိုင်မီ ဤကျေးရွာတွင် ကျေးရွာဖွံ့ဖြိုးရေးအတွက် အစိုးရ (သို့) ရွာသားများကိုယ်တိုင်(သို့) စီမံကိန်းတစ်ခုခုမှ ဖွဲ့စည်းထားသည့် အဖွဲ့အစည်းများရှိပါသလား။

- (၁) -----
 (၂) -----



(ဈ) အထွေထွေအုပ်ချုပ်ရေး ဦးစီးဌာန (GAD) မှ မှတ်တမ်းတင်ထားခြင်း
 ဤကျေးရွာသည် အထွေထွေအုပ်ချုပ်ရေး ဦးစီးဌာန (GAD) မှ မှတ်တမ်းတင်ထားမှု ရှိပါသလား။
 မရှိပါ ရှိပါသည်

ကျေးရွာခေါင်းဆောင် *နို.အို.အို* အမည် *ခင်.ဘို*

လက်မှတ် *စန.စို* ၁၉.၁၀.၂၀၁၇

လူထုစည်းရုံးရေးမှူး အမည် *ဦးခိုင်ထွန်းဆောင်*

စန.စို



၁၀။ ပုံစံ ၈-၂။ စီမံကိန်းစက်ဝန်းအချိန်ဇယား

ပုံစံ - ၈-၂ - စီမံကိန်းအချိန်ဇယား (FORM PC 3)

လမ်းညွှန် သတ်မှတ်ရာ စည်းရုံးရေးများ (C/TF) များက ကျေးဇူးတင်အတွက် စီမံကိန်းတစ်ဆင့်ပြီးတိုင်း ပြည့်သွင်းရန်။ စည်းရုံးရေးများအပေါ်	အုပ်စု		ကျေးဇူးတင်အတွက်		ကျေးဇူးတင်အတွက်	
	၂၀၂၀ ခုနှစ်	၂၀၂၁ ခုနှစ်	ကျေးဇူးတင်အတွက်	ကျေးဇူးတင်အတွက်	အစည်းအဝေး တက်ရောက်သူ	တိုင်ရင်းသား
ရက်စွဲ	၂၀၂၀ ခုနှစ်	၂၀၂၁ ခုနှစ်	ကျေးဇူးတင်အတွက်	ကျေးဇူးတင်အတွက်	အစည်းအဝေး တက်ရောက်သူ	တိုင်ရင်းသား
ပြည်နယ်/တိုင်းဒေသကြီး	စီမံကိန်းအဆင့်		ရက်စွဲ	ကျေးဇူးတင်အတွက်	အစည်းအဝေး တက်ရောက်သူ	တိုင်ရင်းသား
(၁) ပထမအစည်းအဝေး၊ ကော်မတီဖွဲ့စည်းခြင်း	၂၀၂၀.၅.၂၀၂၀	၂၀၂၀.၅.၂၀၂၀	၂၀၂၀.၅.၂၀၂၀	၂၀၂၀.၅.၂၀၂၀	၇	၁၂
(၂) ဒုတိယအစည်းအဝေး၊ ကျေးဇူးတင်အတွက် စီမံကိန်း ရေးဆွဲခြင်း	၂၀၂၀.၅.၂၀၂၀	၂၀၂၀.၅.၂၀၂၀	၂၀၂၀.၅.၂၀၂၀	၂၀၂၀.၅.၂၀၂၀	၇	၁၂
(၃) ကျေးဇူးတင်အဖွဲ့ စီမံကိန်း ဆုံးဖြတ်ချက်						
(၄) မြို့နယ်စီမံကိန်းရေးဆွဲရေးနှင့် အကောင်အထည်ဖော်ရေး ကော်မတီ အတည်ပြုချက်	၂၀၂၀.၅.၂၀၂၀	၂၀၂၀.၅.၂၀၂၀	၂၀၂၀.၅.၂၀၂၀	၂၀၂၀.၅.၂၀၂၀	၁	၁၆
(၅) ကျေးဇူးတင်အဖွဲ့အစည်း ဖွဲ့စည်းခြင်း						
(၆.၁) စီမံကိန်း လုပ်ငန်းခွင် ပြင်ဆင်မှု အစည်းအဝေး (ပုဂံ)	၂၀၂၀.၅.၂၀၂၀	၂၀၂၀.၅.၂၀၂၀	၂၀၂၀.၅.၂၀၂၀	၂၀၂၀.၅.၂၀၂၀	၁၃	၇၆
(၆.၂) စီမံကိန်း လုပ်ငန်းခွင် ပြင်ဆင်မှု အစည်းအဝေး (ဒဂုံ)						
(၆.၃) စီမံကိန်း လုပ်ငန်းခွင် ပြင်ဆင်မှု အစည်းအဝေး (တောင်)						
(၆.၄) စီမံကိန်း လုပ်ငန်းခွင် ပြင်ဆင်မှု အစည်းအဝေး (ပုဂံ)						
(၆.၅) စီမံကိန်း လုပ်ငန်းခွင် ပြင်ဆင်မှု အစည်းအဝေး (ပုဂံ)						
(၇) လုပ်ငန်း အကောင်အထည်ဖော်ခြင်း						
(၈.၁) ကျေးဇူးတင်အဖွဲ့ တိုးတက်မှု တင်ပြခြင်းအစည်းအဝေး (ပုဂံ)						
(၈.၂) ကျေးဇူးတင်အဖွဲ့ တိုးတက်မှု တင်ပြခြင်းအစည်းအဝေး (ဒဂုံ)						
(၈.၃) ကျေးဇူးတင်အဖွဲ့ တိုးတက်မှု တင်ပြခြင်းအစည်းအဝေး (တောင်)						
(၈.၄) ကျေးဇူးတင်အဖွဲ့ တိုးတက်မှု တင်ပြခြင်းအစည်းအဝေး (ပုဂံ)						
(၈.၅) ကျေးဇူးတင်အဖွဲ့ တိုးတက်မှု တင်ပြခြင်းအစည်းအဝေး (ပုဂံ)						
(၉) ဘဏ္ဍာရေး စစ်ဆေးခြင်း						
(၁၀) လူထုစစ်ဆေးမှု	၂၀၂၀.၅.၂၀၂၀	၂၀၂၀.၅.၂၀၂၀	၂၀၂၀.၅.၂၀၂၀	၂၀၂၀.၅.၂၀၂၀	၁၃	၁၈



ပုံစံ စ-၂ - စီမံကိန်းစက်ဝန်းအချိန်ဇယား (PC 2)

လမ်းညွှန်ချက်-သက်ဆိုင်ရာလူထုစည်းရုံးရေး/လက်ထောက်နည်းပညာနည်းပညာများမှ စီမံကိန်းစက်ဝန်းအဆင့်တစ်ခုစီ ပြီးစီးတိုင်းကျေးရွာနှင့် ကျေးရွာအုပ်စု အတွက်ဤပုံစံကိုဖြည့်သွင်းရမည်။
 စည်းရုံးရေးမျိုး/ဝန်ထမ်း အမည် ဒေါ်မေဇာဖုန်းဖြူ

နေ့စွဲ ၂၇.၅.၂၀၁၆ စက်ဝန်းအားအမှတ်ခြိမ်းပါ စက်ဝန်း(၁) စက်ဝန်း(၂) စက်ဝန်း(၃) စက်ဝန်း(၄)
 ပြည်နယ်/တိုင်း စစ်ကိုင်း မြို့နယ် ပင်လည်ဘူး ကျေးရွာအုပ်စု ၆၁၁၁ ကျေးရွာ - လက်သည့်ကန်

စီမံကိန်းဆောင်ရွက်မှုအဆင့်များ	နေ့စွဲ		အစည်းအဝေးတွင်တက်ရောက်သူအရေအတွက်			
	စတင်သည်နေ့	ပြီးဆုံးသည်နေ့	အမျိုးသားအရေအတွက်	အမျိုးသမီးအရေအတွက်	အိမ်ထောင်စုအရေအတွက်	လူမျိုးစု တက်ရောက်သူ အရေအတွက် လူမျိုးစုအမည်
၁. ကျေးရွာစီမံကိန်း မိတ်ဆက်အစည်းအဝေး	၅.၁.၁၆	၅.၁.၁၆	၆	၇	၁၃	-
၂. ကျေးရွာဖွံ့ဖြိုးရေး စီမံချက်ရေးဆွဲခြင်း အစည်းအဝေး	၆.၁.၁၆	၆.၁.၁၆	၆	၇	၁၃	-
၃. ကျေးရွာအုပ်စု လုပ်ငန်း ဆုံးဖြတ်ချက်ချသည့်အစည်းအဝေး						
၄. မြို့နယ်အဆင့်စီမံကိန်းရေးဆွဲရေးနှင့်အကောင်အထည်ဖော်ရေးကော်မတီ၏ စီမံကိန်း သုံးသပ်မှုအစည်းအဝေး			မလို	မလို	မလို	မလို
၅. မြို့နယ် စီမံကိန်းရေးဆွဲရေးနှင့် အကောင်အထည်ဖော်ရေးကော်မတီ၏ဆုံးဖြတ်မှုကို ရွာသို့ အသိပေးအကြောင်း ကြားသည့်အစည်းအဝေး						
၆. စီမံကိန်းလုပ်ငန်းခွဲစီမံချက်ရေးဆွဲခြင်း အစည်းအဝေး	မလို	မလို	မလို	မလို	မလို	မလို
၆.၁။ စီမံကိန်းလုပ်ငန်း အကောင်အထည်ဖော်ရေးအစီအစဉ် ရေးဆွဲခြင်း						
၆.၂။ ဝယ်ယူရေးအစီအစဉ် ရေးဆွဲခြင်း						



စီမံကိန်းဆောင်ရွက်မှုအဆင့်များ	အစည်းအဝေးတွင်တက်ရောက်သူအရေအတွက်				
	စတင်လည်နေ့	နေ့စွဲ	အမျိုးသားအရေအတွက်	အမျိုးသမီးအရေအတွက်	အိမ်ထောင်စုအရေအတွက်
၆.၃။ ဘဏ္ဍာရေးကုန်ကျမှု လျာထားအစီအစဉ် ရေးဆွဲခြင်း					
၆.၄။ ပြင်/ထိန်းအစီအစဉ် ရေးဆွဲခြင်း					
၇. စီမံကိန်းလုပ်ငန်းခွဲ တိုးတက်မှု စောင့်ကြည့်လေ့လာခြင်းအစေး	မလို	မလို	မလို	မလို	မလို
၇.၁။ အစည်းအဝေး ပထမအကြိမ်					
၇.၂။ အစည်းအဝေး ဒုတိယအကြိမ်					
၇.၃။ အစည်းအဝေး တတိယအကြိမ်					
၈. စီမံကိန်းလုပ်ငန်းခွဲ အပြီးသတ်စစ်ဆေးခြင်းအစည်းအဝေး					
၉. လူထုစစ်ဆေးခွဲအစည်းအဝေး					



ပုံစံ - ၂ - စီမံကိန်းစက်ဝန်းအချိန်ဇယား (FORM PC 2)

လမ်းညွှန်ချက်၊ သက်ဆိုင်ရာ လူထုစည်းရုံးရေးမှူး/လက်ထောက်နှင့် ပညာရေးမှူး/စီမံကိန်းစက်ဝန်းအဆင့်တစ်ခုစီကြီးစိုးတိုင်း ကျေးရွာနှင့်ကျေးရွာအုပ်စုအတွက် ဤ ပုံစံကို ပြည့်သွင်းရမည်။

စက်ဝန်းအားအမှတ်ဖြစ်ပါ (✓) စက်ဝန်း(၁) စက်ဝန်း(၂) စက်ဝန်း(၃) စက်ဝန်း(၄) စက်ဝန်း(၅)

မြို့နယ် - ပင်လည်ဘူး ကျေးရွာအုပ်စု ရေဒီယို ကျေးရွာ လက်ဆွဲအမှတ်

စီမံကိန်းဆောင်ရွက်မှုအဆင့်များ	နေ့စွဲ			အစည်းအဝေးတွင်တက်ရောက်သူအရေအတွက်			
	စတင်သည့်နေ့	ပြီးဆုံးသည့်နေ့	အချိန်အရေအတွက်	အချိန်အရေအတွက်	အိမ်ထောင်စုအရေအတွက်	လူမျိုးစုအရေအတွက်	လူမျိုးစုအရေအတွက်
၁။ ကျေးရွာစီမံကိန်း မိတ်ဆက်အစည်းအဝေး	၈.၁၂.၂၀၁၆	၈.၁၂.၂၀၁၆	၃၆	၂၃	၅၉	၆၈၁	၅၉
၂။ ကျေးရွာစီမံကိန်းရေးဆွဲချက်ရေးဆွဲခြင်းအစည်းအဝေး	၉.၁၂.၂၀၁၆	၉.၁၂.၂၀၁၆	၃၂	၁၉	၅၁	၆၈၁	၅၁
၃။ ကျေးရွာအုပ်စု လုပ်ငန်းဆောင်ရွက်ချက်အစည်းအဝေး	၁၉.၁၂.၂၀၁၆	၁၉.၁၂.၂၀၁၆	၆	၅	၁၁	၆၈၁	၁၁
၄။ မြို့နယ်အဆင့် စီမံကိန်းရေးဆွဲချက်နှင့် အကောင်အထည်ဖော်ရေးကော်မတီ၏ စီမံကိန်းသုံးသပ်မှုအစည်းအဝေး	မလို	မလို	မလို	မလို	မလို	မလို	မလို
၅။ မြို့နယ် စီမံကိန်းရေးဆွဲချက်နှင့်အကောင်အထည်ဖော်ရေးကော်မတီ၏ဆုံးဖြတ်ချက်ကို ရွာသို့ အသိပေးအကြောင်းကြားသည့်အစည်းအဝေး	၁၄.၁.၂၀၁၇	၁၄.၁.၂၀၁၇	၂၄	၂၇	၅၁	၆၈၁	၅၁
၆။ စီမံကိန်းလုပ်ငန်းခွဲ စီမံချက်ရေးဆွဲခြင်းအစည်းအဝေး	၁၄.၁.၂၀၁၇	၁၄.၁.၂၀၁၇	၂၄	၂၇	၅၁	၆၈၁	၅၁
၆။ သစ်ပျက်နုလုပ်ငန်းအကောင်အထည်ဖော်ရေးအစည်းအဝေး	၁၄.၁.၂၀၁၇	၁၄.၁.၂၀၁၇	၂၄	၂၇	၅၁	၆၈၁	၅၁



စီမံကိန်းအမျိုးအမည်များ	နေ့စွဲ		အစည်းအဝေးတွင် တက်ရောက်သူအရေအတွက်				
	စတင်သည့်နေ့	ပြီးဆုံးသည့်နေ့	အမျိုးသား အရေအတွက်	အမျိုးသမီး အရေအတွက်	အိမ်ထောင်စု အရေအတွက်	လူမှုစုတက်ရောက်သူ အရေအတွက်နှင့် လူမျိုးစုအစဉ်	
၆.၂ ဝယ်ယူရေးအစီအစဉ်ရေးဆွဲခြင်း	၁၄.၅.၂၀၁၇	၁၄.၅.၂၀၁၇	၃၇	၅၁	၅၈	၅၁	
၆.၃ တာဝန်ခံရေးကော်မရှင်များ လျာထားအစီအစဉ် ရေးဆွဲခြင်း	၁၄.၅.၂၀၁၇	၁၄.၅.၂၀၁၇	၃၇	၅၁	၅၈	၅၁	
၆.၄ ပြင်/ထိန်းအစီအစဉ်ရေးဆွဲခြင်း	၁၄.၅.၂၀၁၇	၁၄.၅.၂၀၁၇	၃၇	၅၁	၅၈	၅၁	
၇။ စီမံကိန်းလုပ်ငန်းခွဲ ဟိုတက်မှ စတင်ကြိုည့် အစည်းအဝေး	မရှိ	မရှိ	မရှိ	မရှိ	မရှိ	မရှိ	
၇.၁ အစည်းအဝေး ပထမအကြိမ်							
၇.၂ အစည်းအဝေး ခုတိယအကြိမ်							
၇.၃ အစည်းအဝေး တတိယအကြိမ်							
၈။ စီမံကိန်းလုပ်ငန်းခွဲ အပြီးသတ်စစ်ဆေးရေး အစည်းအဝေး	၃၀.၅.၂၀၁၇	၃၀.၅.၂၀၁၇	၁၃	၂၅	၄၈	၂၅	
၉။ လူထုစစ်ဆေးမှုအစည်းအဝေး	၃၀.၅.၂၀၁၇	၃၀.၅.၂၀၁၇	၁၃	၂၅	၄၈	၂၅	



ပုံစံ - ၈ - ၂ - စီမံကိန်းစက်ဝန်းအချိန်ဇယား (FORM PC 2)

လမ်းညွှန်ချက်၊ သက်ဆိုင်ရာ လူထုစည်းရုံးရေးမှူး/လက်ထောက်နည်းပညာမှူးများမှ စီမံကိန်းစက်ဝန်းအဆင့်တစ်ခုစီပြီးစီးတိုင်း ကျေးရွာနှင့်ကျေးရွာအုပ်စုအတွက် ဤ ပုံစံကို ဖြည့်သွင်းရမည်။

စည်းရုံးရေးမှူး/ဝန်ထမ်းအမည် - ဦးနိုင်ထွန်းအောင်

နေ့စွဲ ။ 19.10.2017

စက်ဝန်းအားအမှတ်ဖြစ်ပါ (✓) စက်ဝန်း(၁) စက်ဝန်း(၂) စက်ဝန်း(၃) စက်ဝန်း(၄) စက်ဝန်း(၅)

မြို့နယ်/တိုင်းဒေသကြီး - စစ်ကိုင်း

မြို့နယ် - ပင်လည်ဘူး

ကျေးရွာအုပ်စု

ကျေးရွာ

စက်ဝန်းအဆင့်

စီမံကိန်းဆောင်ရွက်မှုအဆင့်များ	နေ့စွဲ		အစည်းအဝေးတွင်တက်ရောက်သူအရေအတွက်			
	စတင်သည့်နေ့	ပြီးဆုံးသည့်နေ့	အမျိုးသား အရေအတွက်	အမျိုးသမီး အရေအတွက်	အိမ်ထောင်စု အရေအတွက်	လူမျိုးစုအမည် အရေအတွက်နှင့် လူမျိုးစုအမည်
၁။ကျေးရွာစီမံကိန်း မိတ်ဆက်အစည်းအဝေး	19.10.2017	19.10.2017	၂၈	၂၇	၅၅	မာမာ
၂။ကျေးရွာစီမံကိန်းစီမံချက်ရေးဆွဲခြင်း အစည်းအဝေး	19.10.2017	19.10.2017	၂၈	၂၇	၅၅	မာမာ
၃။ကျေးရွာအုပ်စု လုပ်ငန်းဆုံးဖြတ်ချက်ချသည့် အစည်းအဝေး	20.10.2017	20.10.2017	၅	၆	၁၁	မာမာ
၄။မြို့နယ်အဆင့် စီမံကိန်းရေးဆွဲရေးနှင့် အကောင်အထည်ဖော်ရေးကော်မတီ၏ စီမံကိန်းသုံးသပ်မှု အစည်းအဝေး	မလို	မလို	မလို	မလို	မလို	မလို
၅။မြို့နယ် စီမံကိန်းရေးဆွဲရေးနှင့်အကောင်အထည်ဖော် ရေးကော်မတီ၏ရုံးဖြတ်မှုကို ရွာသို့ အသိပေးအကြောင်း ကြားသည့်အစည်းအဝေး						
၆။စီမံကိန်းလုပ်ငန်းခွဲ စီမံချက်ရေးဆွဲခြင်းအစည်းအဝေး						
၆.၁။စီမံကိန်းလုပ်ငန်းအကောင်အထည်ဖော်ရေးအစီအစဉ် ရေးဆွဲခြင်း						





ပုံစံ - ၈-၄ - ကျေးရွာမျှော်မှန်းချက် (FORM PC 4)

လမ်းညွှန်။ ကျေးရွာမျှော်မှန်းချက် အစည်းအဝေးအပြီးတွင် ကျေးရွာ စီ/ထောက်သည် လူထုစည်းရုံးရေးမှူး၏ အကူအညီဖြင့် ဤပုံစံကို ဖြည့်သွင်းရမည်။ လူထုဗဟိုပြုစီမံကိန်း ရန်ပုံငွေသာမဟုတ်၊ အခြားရန်ပုံငွေများ အပါအဝင် အခက်အခဲအားလုံး၊ ဦးစားပေး အစီအစဉ်များ၊ လုပ်ငန်းစဉ်များပါ ရေးသွင်းပါ။

စည်းရုံးရေးမှူးအမည်			
ရက်စွဲ။	၂၀၂၀.၂၀.၂၀၁၅	<input checked="" type="checkbox"/> ၂ နှစ်	<input type="checkbox"/> ၃ နှစ်
<input type="checkbox"/> ၁ နှစ်	<input type="checkbox"/> ၂ နှစ်	<input type="checkbox"/> ၃ နှစ်	<input type="checkbox"/> ၄ နှစ်
ပြည်နယ်/ တိုင်းဒေသကြီး	မြို့နယ်	ကျေးရွာအုပ်စု	ကျေးရွာ ဖောက်ခွဲရေးဌာန
စက်ကွင်း	ပင်လယ်ဘူး	ရေမြေ	

(က) အခက်အခဲများ (အဓိက အခက်အခဲများအနက် အနည်းဆုံး ၅ ခု ရေးပါ)

အမျိုးသားများဘက်မှ တင်ပြသော အခက်အခဲများ	အမျိုးသမီးများဘက်မှ တင်ပြသော အခက်အခဲများ
၁ အများသုံး ဓားဖွဲ့ ၂၅၀၂ ဇိုင်ခုံ ၂၅၀၂	၁ ကျေးရွာချွမ်းဆက်လမ်း (ယက် + ပိန္နဲ ကျွန်း) >
၂ ရွာတွင်းလမ်း ပြုပြင်	၂ ရွာတွင်းလမ်း ပြုပြင်
၃ ကျေးရွာ ရေဖွဲ့ခြင်း ဖောက်ခွဲ	၃ အများသုံး ဓားဖွဲ့ ၂၅၀၂ ဇိုင်ခုံ ၂၅၀၂
၄ သူ့ဘက် အရပ် ဆောက်ရန်	၄ ကျေးရွာ ရေဖွဲ့ခြင်း ဖောက်ခွဲ
၅ ကျေးရွာချွမ်းဆက်လမ်း (ယက် + ပိန္နဲ ကျွန်း) >	၅ သူ့ဘက် အရပ်ဆောက်ရန်

(ခ) မျှော်မှန်းချက် နောက် ၅ နှစ်ကြာကာလတွင် ကျေးရွာဖွံ့ဖြိုးမှုအတွက် အဓိက ရည်မှန်းချက်များ (၅ ခု)

အမျိုးသားများဘက်မှ တင်ပြသော ရည်မှန်းချက်	အမျိုးသမီးများဘက်မှ တင်ပြသော ရည်မှန်းချက်
၁ ကျေးရွာမှာ အများသုံး ဓားဖွဲ့တွေ့မည်ဖြစ်	၁ ရွာချွမ်းဆက်လမ်း ဖြီးစီး စောင့်ရှောက်ခြင်း
၂ ရွာတွင်းလမ်း စောင့်ရှောက်ခြင်း ဖြီးစီးခြင်း	၂ ရွာတွင်းလမ်း ပြုပြင် စောင့်ရှောက်ခြင်း
၃ ရေဖွဲ့ခြင်း ဖောက်ခွဲခြင်း	၃ အများသုံး ပစ္စည်းတွေ့ မည်ဖြစ်ခြင်း
၄ သူ့ဘက် အရပ် ဖြီးစီးခြင်း	၄ ရေဖွဲ့ ဖြောင့် စောင့်ရှောက်ခြင်း ဖြီးစီးခြင်း
၅ ကျေးရွာခြင်းဆက်လမ်း စောင့်ရှောက်ခြင်း	၅ သူ့ဘက် အရပ်ဆောက်ရန် ဖြီးစီးခြင်း

(ဂ) ကျေးရွာတွင် ၃ နှစ်အတွင်း ဆောင်ရွက်မည့် ဦးစားပေး လုပ်ငန်းများ (လူထုဗဟိုပြုစီမံကိန်း ရန်ပုံငွေသာမဟုတ်၊ အခြားရန်ပုံငွေများအတွက်ပါ ရေးသွင်းပြီး လူထုဗဟိုပြုစီမံကိန်း ရန်ပုံငွေဖြင့် ဆောင်ရွက်မည့် လုပ်ငန်းကို ခြစ်ပါ)

ကျေးရွာ ဦးစားပေး ဖွံ့ဖြိုးရေး လုပ်ငန်းများ	ကျား/ မ/ ကျား+မ တင်ပြချက်	လူထုဗဟိုပြု စီမံကိန်းမှ ဆောင်ရွက်ရန် အမှန်ဖြစ်ပါ	ခန့်မှန်း ကုန်ကျငွေ	ခန့်မှန်း အကျိုးပြုဦးရေ
၁ ရွာတွင်းလမ်း ပြုပြင်ရန်	ကျား+မ		၃၅၀၀၀၀၀	၇၃
၂ ကျေးရွာချွမ်းဆက်လမ်းဆောက်ရန်	ကျား+မ		၃၅၀၀၀၀၀	၇၃
၃ ရေဖွဲ့ခြင်း ဖောက်ခွဲခြင်း	ကျား+မ		၅၀၀၀၀၀၀	၇၃
၄ ရွာချွမ်းဆက်လမ်း ပြုပြင်ရန် (ယက်/ပိန္နဲ)	ကျား+မ		၃၅၀၀၀၀၀	၇၃
၅				
၆				

ကျေးရွာစီမံကိန်း အထောက်အကူပြု ကော်မတီ ဥက္ကဋ္ဌ အတည်ပြုချက်

လက်မှတ် ရက်စွဲ ၂၀၂၀.၂၀.၂၀၁၅



ပုံစံ စ-၃ ကျေးရွာဖွံ့ဖြိုးရေး ဦးစားပေးအစဉ် (Form PC 3)

လမ်းညွှန်ချက်/ အဆင့် (၃) ကျေးရွာမှော်မှန်းချက်အစည်းအဝေး ပြီးဆုံးသောအခါ ကျေးရွာစီမံကိန်း အထောက်အကူပြုကော်မတီသည် လူထုစည်းရုံးရေးမှူးအကူအညီဖြင့် ဤပုံစံကိုပြည့်စုံအောင် ဖြည့်သွင်းရမည်။ အားလုံးသော အခက်အခဲအတားအဆီးများ၊ ဖွံ့ဖြိုးမှုဦးစားပေးအစဉ်များ၊ လူထုဗဟိုပြုစီမံကိန်း၏ ရန်ပုံငွေအရင်းအမြစ်နှင့် မသက်ဆိုင်သည့် လုပ်ငန်းများအားလုံးကိုဖော်ပြရမည်။

လူထုစည်းရုံးရေးမှူး/ဝန်ထမ်း အမည် ဒေါ်မေသူ ရွှန်းဖြူ

နေ့စွဲ ၆.၁.၂၀၁၆ စက်ဝန်းအား အမှတ်ခြစ်ပါ (✓) စက်ဝန်း(၁) စက်ဝန်း (၂) စက်ဝန်း (၃) စက်ဝန်း (၄)

ပြည်နယ်/တိုင်း စစ်ကိုင်း မြို့နယ် မင်္ဂလာဒုံ ကျေးရွာအုပ်စု မေသာ ကျေးရွာ လက်သည့်ကန်

က. အခက်အခဲအတားအဆီးများအားဆွေးနွေးခြင်း - ယခုလက်ရှိအခြေအနေတွင်ကျေးရွာဖွံ့ဖြိုးတိုးတက်ရေးအတွက် အဓိကအခက်အခဲအတားအဆီးများသည် မည်သည်များဖြစ်ပါသနည်း(အမျိုးသား/သမီး အနည်းဆုံးအခက်အခဲ ၅ ခုစီဖော်ပြပါ)

အမျိုးသား အဖွဲ့မှတင်ပြသောအခက်အခဲအတားအဆီးများ	အမျိုးသမီး အဖွဲ့မှတင်ပြသောအခက်အခဲအတားအဆီးများ
၁ ဇောင်ကျားတဲကား ၅ စင်းဖြူဖြူဖြူ	၁ ရွာတွင်းလမ်းဖြူဖြူဖြူ
၂ ရွာတွင်းလမ်းဖြူဖြူဖြူ	၂ ဇောင်ကျားတဲကား ၅ စင်းဖြူဖြူဖြူ
၃ တောင်ကျကျရွှေဇောင်ဖြူဖြူဖြူ	၃ တောင်ကျကျရွှေဇောင်ဖြူဖြူဖြူ
၄ ၂၄ နာရီမီးလင်းဂေ့	၄ စာကြည့်တိုက်(အသတ်)
၅ စာကြည့်တိုက် (အသတ်)	၅ ၂၄ နာရီမီးလင်းဂေ့

ခ. မှော်မှန်းခြင်း- ဤကျေးရွာဖွံ့ဖြိုးတိုးတက်ရေးအတွက်နောင်လာမည့် (၅) နှစ်အားရည်ရွယ်၍ ဆောင်ရွက်ရန်အတွက် မည်သည့်အရာများသည်အဓိကမှော်မှန်းချက်ဖြစ်သနည်း။

အမျိုးသားအဖွဲ့မှတင်ပြသောမှော်မှန်းချက်များ	အမျိုးသမီးအဖွဲ့မှတင်ပြသောမှော်မှန်းချက်များ
၁ ဇောင်ကျားတဲကား ၅ စင်းဖြူဖြူဖြူ	၁ ရွာတွင်းလမ်းဖြူဖြူဖြူ
၂ ရွာတွင်းလမ်းဖြူဖြူဖြူ	၂ ဇောင်ကျားတဲကား ၅ စင်းဖြူဖြူဖြူ
၃ တောင်ကျကျရွှေဇောင်ဖြူဖြူဖြူ	၃ တောင်ကျကျရွှေဇောင်ဖြူဖြူဖြူ
၄ ၂၄ နာရီမီးလင်းဖြူ	၄ စာကြည့်တိုက်အသတ် စာပတ်ဆောက်ဖြူ
၅ စာကြည့်တိုက် အသတ် ဖြူဖြူဖြူ	၅ ၂၄ နာရီမီးလင်းဖြူ



၈. ဤကျေးရွာ၏ လာမည့် (၃) နှစ်အတွက် ဦးစားပေး ဖွံ့ဖြိုးတိုးတက်မှု လုပ်ငန်း အစီအစဉ်များအားဖော်ပြပါ။
 (လူထုပဟိုပြုစီမံကိန်း ရံပုံငွေအတွက် အဆိုပြုသော အစီအစဉ်များကိုဦးစားပေး အဆင့်အလိုက်ဖော်ပြပြီး ကျန် လူထုပဟိုပြု စီမံကိန်း ရန်ပုံငွေအရင်းအမြစ်နှင့် မပတ်သက်သည့်အစီအစဉ်များလည်းဖော်ပြရန်ဖြစ်သည်)

ကျေးရွာအတွက်ဦးစားပေးဖွံ့ဖြိုးတိုးတက်မှု လုပ်ငန်းစဉ်များ	အဆိုပြုသူ (အမျိုးသားများ/ အမျိုးသမီးများ/ အမျိုးသား+အမျိုးသမီး)	လူထုပဟိုပြုစီမံကိန်းအတွက် အဆိုပြုသည် (ဦးစားပေးအဆင့် အလိုက်ဖော်ပြပါ)	ခန့်မှန်း ကုန်ကျ စရိတ်	အကျိုးခံစား ခွင့်ရှိသူခန့်မှန်းခြေ အရေအတွက်
၁ ခြောက်ကျား (၅၀၆) တံကာ	ကျား + ၈	၂ တောင်ကျကျော့ ခြောက်ကျား (၆၆၆) ခြေ	၃၀၀၀၀၀၀	၆၀
၂ တောင်ကျကျော့ ခြောက်ကျား (၆၆၆) ခြေ	ကျား + ၈	၄ နှစ်အထိ ဦးလင်းကျေး	၁၀,၀၀၀,၀၀၀	၆၀
၃ ဂွာတွင်းလမ်းဖြူခြင်း	ကျား + ၈	၆	၁၀,၀၀၀,၀၀၀	၆၀
၄ ၂၄ နှစ်အထိ ဦးလင်းကျေး	ကျား + ၈	၃ ဂွာတွင်းလမ်းဖြူခြင်း	၁၀,၀၀၀,၀၀၀	၆၀
၅ စာကြည့်တိုက် (အသစ်)	ကျား + ၈	၅ စာကြည့်တိုက်အသစ်	၁၀,၀၀၀,၀၀၀	၆၀
၆	ကျား + ၈	၁ ခြောက်ကျားတံကာ ၅၀၆ ခြေ	၁၀,၀၀၀,၀၀၀	၆၀

ဥက္ကဋ္ဌ ၊ ကျေးရွာစီမံကိန်းအထောက်အကူပြုကော်မတီမှအတည်ပြုသည်။

အမည် ----- ဦးကျော်စွာ ----- လက်မှတ် ----- နေ့စွဲ ----- ၆.၁.၂၀၁၆



ပုံစံ ၈-၃ ကျေးရွာဖွံ့ဖြိုးရေး ဦးစားပေးအစီအစဉ် (Form PC 3)

လမ်းညွှန်ချက်/ အဆင့် (၃) ကျေးရွာမှော်မှန်းချက်အစည်းအဝေး ပြီးဆုံးသောအခါ ကျေးရွာစီမံကိန်း အထောက်အကူပြုကော်မတီသည် လူထုစည်းရုံးရေးမှူးအကူအညီဖြင့် ဤပုံစံကိုပြည့်စုံအောင် ဖြည့်သွင်းရမည်။ အားလုံးသော အခက်အခဲအတားအဆီးများ၊ ဖွံ့ဖြိုးမှုဦးစားပေးအစီအစဉ်များ၊ လူထုပဟိုပြုစီမံကိန်း၏ ရန်ပုံငွေအရင်းအမြစ်နှင့် မသက်ဆိုင်သည့် လုပ်ငန်းများအားလုံးကိုဖော်ပြရမည်။

လူထုစည်းရုံးရေးမှူး/ဝန်ထမ်း အမည် ဒေါ်မေသျှ၊ ဖုန်းဖြူ

နေ့စွဲ ၂၀၁၁.၂.၀၁ စက်ဝန်းအား အမှတ်ခြစ်ပါ (✓) စက်ဝန်း(၁) စက်ဝန်း (၂) စက်ဝန်း (၃) စက်ဝန်း (၄)

ပြည်နယ်/တိုင်း စစ်ကိုင်း ဖြန့်နယ် ပင်လည်ဘူး ကျေးရွာအုပ်စု မြေသာ ကျေးရွာ ယက်ဆုန်ကန်

က. အခက်အခဲအတားအဆီးများအားဆွေးနွေးခြင်း - ယခုလက်ရှိအခြေအနေတွင်ဤကျေးရွာဖွံ့ဖြိုးတိုးတက်ရေးအတွက် အဓိကအခက်အခဲအတားအဆီးများသည် မည်သည်များဖြစ်ပါသနည်း(အမျိုးသား/သမီး အနည်းဆုံးအခက်အခဲ ၅ ခုဖော်ပြပါ)

အမျိုးသား အဖွဲ့မှတင်ပြသောအခက်အခဲအတားအဆီးများ	အမျိုးသမီး အဖွဲ့မှတင်ပြသောအခက်အခဲအတားအဆီးများ
၁ ဖွဲ့စည်းရေးကော်မတီ	၁ ကျေးရွာအုပ်စု
၂ စိုက်ပျိုးရေးနှင့်ယဉ်ကျေးရေးဦးစီးဌာန	၂ မြေဧရိယာနှင့်ယဉ်ကျေးရေးဦးစီးဌာန
၃ မြေဧရိယာနှင့်ယဉ်ကျေးရေးဦးစီးဌာန	၃ ဖွဲ့စည်းရေးကော်မတီ
၄ မျိုးစေ့ရေး၊ မျိုးသန့်	၄ မျိုးစေ့ရေး၊ မျိုးသန့်
၅ စိုက်ပျိုးရေးနှင့်ယဉ်ကျေးရေးဦးစီးဌာန	၅ စိုက်ပျိုးရေးနှင့်ယဉ်ကျေးရေးဦးစီးဌာန
၆ အေးဝါးပစ္စည်းများ	၆ အေးဝါးပစ္စည်းများ
၇ ကျေးရွာအုပ်စု၊ ဝယ်ရေး	၇ စိုက်ပျိုးရေးနှင့်ယဉ်ကျေးရေးဦးစီးဌာန

ခ. မှော်မှန်းခြင်း- ဤကျေးရွာဖွံ့ဖြိုးတိုးတက်ရေးအတွက်နောင်လာမည့် (၅) နှစ်အားရည်ရွယ်၍ ဆောင်ရွက်ရန်အတွက် မည်သည့်အရာများသည်အဓိကမှော်မှန်းချက်ဖြစ်သနည်း။

အမျိုးသားအဖွဲ့မှတင်ပြသောမှော်မှန်းချက်များ	အမျိုးသမီးအဖွဲ့မှတင်ပြသောမှော်မှန်းချက်များ
၁ ဖွဲ့စည်းရေးကော်မတီ	၁ ကျေးရွာအုပ်စု
၂ စိုက်ပျိုးရေးနှင့်ယဉ်ကျေးရေးဦးစီးဌာန	၂ မြေဧရိယာနှင့်ယဉ်ကျေးရေးဦးစီးဌာန
၃ မြေဧရိယာနှင့်ယဉ်ကျေးရေးဦးစီးဌာန	၃ ဖွဲ့စည်းရေးကော်မတီ
၄ မျိုးစေ့ရေး၊ မျိုးသန့်	၄ မျိုးစေ့ရေး၊ မျိုးသန့်
၅ စိုက်ပျိုးရေးနှင့်ယဉ်ကျေးရေးဦးစီးဌာန	၅ စိုက်ပျိုးရေးနှင့်ယဉ်ကျေးရေးဦးစီးဌာန
၆ အေးဝါးပစ္စည်းများ	၆ အေးဝါးပစ္စည်းများ
၇ ကျေးရွာအုပ်စု၊ ဝယ်ရေး	၇ စိုက်ပျိုးရေးနှင့်ယဉ်ကျေးရေးဦးစီးဌာန



၈. ဤကျေးရွာ၏ လာမည့် (၃) နှစ်အတွက် ဦးစားပေး ဖွံ့ဖြိုးတိုးတက်မှု လုပ်ငန်း အစီအစဉ်များအားဖော်ပြပါ။
 (လူထုပဟိုပြုစီမံကိန်း ရံပုံငွေအတွက် အဆိုပြုသော အစီအစဉ်များကိုဦးစားပေး အဆင့်အလိုက်ဖော်ပြပြီး ကျန် လူထုပဟိုပြု စီမံကိန်း ရန်ပုံငွေအရင်းအမြစ်နှင့် မပတ်သက်သည့်အစီအစဉ်များလည်းဖော်ပြရန်ဖြစ်သည်)

ကျေးရွာအတွက်ဦးစားပေးဖွံ့ဖြိုးတိုးတက်မှု လုပ်ငန်းစဉ်များ	အဆိုပြုသူ (အမျိုးသားများ/ အမျိုးသမီးများ/ အမျိုးသား+အမျိုးသမီး)	လူထုပဟိုပြုစီမံကိန်းအတွက် အဆိုပြုသည် (ဦးစားပေးအဆင့် အလိုက်ဖော်ပြပါ)	ခန့်မှန်း ကုန်ကျ စရိတ်	အကျိုးခံစားခွင့်ရှိသူခန့်မှန်းခြေ အရေအတွက်
၁ စိုက်ပျိုးရေး အကျွမ်းသဟင်္ဂယ်	ကျား ၁၆	၁၂ ၁	၃၀၀၀၀၀၀	
၂ ရေအေးအေးလှည့် ပညာ	၈	၀၃ ၂		
၃ ရေအေး အေးအေးအေး	၈	၀၃ ၃		
၄ ကျားသားကျားသား	၈	၀၃ ၄		
၅ စိုက်ပျိုးရေးပညာ	၈	၀၃ ၅		
၆ မျိုးစေ့စေ့၊ မျိုးသန့်	၈	၀၃ ၆		

၇ ဆေးဝါးဖွဲ့စည်းရေး

ဥက္ကဋ္ဌ ၊ ကျေးရွာစီမံကိန်းအထောက်အကူပြုကော်မတီမှအတည်ပြုသည်။

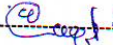
အမည်- ဦးမြတ်စွာ - လက်မှတ်-  - နေ့စွဲ- ၆.၁၁.၂၀၁၆



ပုံစံ - ၈ - ၃ တော့ရွာပွဲ ငြိမ်းရေး ဦးစားရေးအဖွဲ့အစည်း (Form PC 3)

လက်ညှိုးမှတ် အဆင့်(၃) တော့ရွာပွဲမှတ်ချက်အစည်းအဝေး ငြိမ်းရေးအဖွဲ့အစည်း မဟာရွာပွဲပုံစံ အထောက်အကူပြု ကော်မတီသည် လူထုစည်းရုံးရေးများအကူအညီဖြင့် ဤပုံစံကိုဖြည့်စုံအောင် ဖြည့်သွင်းရမည်။

လူထုစည်းရုံးရေးများ/ဝန်ထမ်း အမည် ဦးစိုးလှိုင်စော		တက်ဝန်းအား အပုတ်ခြစ်ပါ (✓) <input type="checkbox"/> တက်ဝန်း(၁) <input type="checkbox"/>	
နေ့စွဲ ၁-၇-၂၀၁၆		တက်ဝန်း(၂) <input type="checkbox"/> တက်ဝန်း(၃) <input type="checkbox"/> တက်ဝန်း(၄) <input type="checkbox"/>	
ပြည်နယ်/တိုင်း မြစ်/နယ်	ပင်လယ်ရပ်/ဦးစွဲ	တော့ရွာပွဲအုပ်စု (မြို့နယ်)	တော့ရွာ လက်အောက်ကန်
တ/ အခက်အခဲအတားအဆီးများအားဆွေးနွေးခြင်း - ယခုလက်ရှိအခြေအနေအထားတွင် ဤတော့ရွာပွဲငြိမ်းရေးအဖွဲ့အစည်း အဖွဲ့အစည်း အခက်အခဲအတားအဆီးများသည် မည်သည့်အခြေအနေအထားတွင် (အမျိုးသား/သမီး အနည်းဆုံးအခက်အခဲ ၅ ခုစီပေးပြပါ) အမျိုးသား အဖွဲ့မှ တင်ပြသောအခက်အခဲအတားအဆီးများ - အမျိုးသမီး အဖွဲ့မှ တင်ပြသောအခက်အခဲအတားအဆီးများ			
၁	လမ်းပန်း ဆက်သွယ်ရေး အခက်အခဲရှိခြင်း	၁	သောက်သုံးရေ အခက်အခဲရှိခြင်း
၂	သောက်သုံးရေ အခက်အခဲ ရှိခြင်း	၂	လမ်းပန်းဆက်သွယ်ရေး အခက်အခဲရှိခြင်း
၃	ကျန်းမာရေးအခက် ရှိခြင်း	၃	ကျန်းမာရေး အခက်အခဲရှိခြင်း
၄	ခိုက်ဗျားရေး ဒုက္ခပေး အခက်အခဲ	၄	အလုပ်ကိုင်ရ နည်းနည်း အခက်အခဲရှိခြင်း
၅	ဗျားစားရေး ဗျားစားရခြင်း အခက်အခဲ	၅	ခိုက်ဗျားရေး ဒုက္ခပေး အခက်အခဲ
၆	အလုပ်ကိုင်ရ နည်းနည်း အခက်အခဲ	၆	ဗျားစားရေး ဗျားစားရခြင်း အခက်အခဲ
၇	ပိုးကရောင် ရရှိမှု အခက်အခဲရှိခြင်း	၇	ပစ္စည်းများ တွင် အခက်အခဲရှိခြင်း

၈။ မှတ်ချက်များ - မျက်နှာမညီ (၅) နှစ် အတွင်း တော့ရွာပွဲ ငြိမ်းရေး မှတ်ချက်များထားမှတ်များအား တင်ပြပါ။

အမျိုးသားအဖွဲ့မှ တင်ပြသောမှတ်ချက်များ	အမျိုးသမီးအဖွဲ့မှ တင်ပြသောမှတ်ချက်များ
၁	၁
၂	၂
၃	၃
၄	၄
၅	၅
၆	၆
၇	၇
၈	၈
၉	၉
၁၀	၁၀



ပုံစံ-စ-၃ ကျေးရွာဖွံ့ဖြိုးရေး ဦးတားပေးအစီအစဉ် (Form PC 3)

လမ်းညွှန်ချက်။ အဆင့်(၃)ကျေးရွာမှိုက်မှိုက်အစည်းအဝေး ပြီးဆုံးသောအခါ ကျေးရွာစီမံကိန်း အထောက်အကူပြုကော်မတီသည် လူထုစည်းရုံးရေးမှူးအကူအညီဖြင့် ဤပုံစံကိုပြည့်စုံအောင်ဖြည့်သွင်းရမည်။

လူထုစည်းရုံးရေးမှူး/ဝန်ထမ်းအမည် ဦးနိုင်ထွန်းအောင်

နေ့စွဲ။ ၂၅.၁၀.၂၀၁၇ စက်ဝန်းအား အမှန်ဖြစ်ပါ (✓) □ စက်ဝန်း (၀) □ စက်ဝန်း (၂) □ စက်ဝန်း (၃)၊ စက်ဝန်း (၄)

ပြည်နယ်/တိုင်း စစ်ကိုင်၊ မြို့နယ် ပင်လည်ဘူး၊ ကျေးရွာအုပ်စု မြေသာ၊ ကျေးရွာ လက်သည်းကန်

က။ အခက်အခဲအတားအဆီးများအားဆွေးနွေးခြင်း-ယခုလက်ရှိအခြေအနေတွင် ဤကျေးရွာဖွံ့ဖြိုးတိုးတက်ရေးအတွက် အဓိက အခက်အခဲအတားအဆီးများသည် မည်သည်များဖြစ်ပါသနည်း။ အမျိုးသား/သမီး အနည်းဆုံးအခက်အခဲ ၅ ခုစီဖော်ပြပါ။

အမျိုးသားအဖွဲ့မှ တင်ပြသော အခက်အခဲအတားအဆီးများ	အမျိုးသမီးအဖွဲ့မှ တင်ပြသော အခက်အခဲအတားအဆီးများ
၀ သောက်ဆိုင်၊ ရေ ဖူလုံခြုံစားနပ်ရိက္ခာ	၀ သောက်ဆိုင်၊ ရေ ဖူလုံခြုံစားနပ်ရိက္ခာ
၂ ဂွာစက်တံတား မြား မြှင့်ခြင်း	၂ ဂွာစက်တံတား မြား မြှင့်ခြင်း
၃ ဂွာတွင်းလမ်း မြား မြှင့်ခြင်း	၃ ဂွာတွင်းလမ်း မြား မြှင့်ခြင်း
၄ ဂွာတွင်း ရေဖွယ်ခြင်း မြား မြှင့်ခြင်း	၄ ဂွာတွင်း ရေဖွယ်ခြင်း မြား မြှင့်ခြင်း
၅ စာသင်ပညာ ဗဟိုပညာ စားနပ်ရိက္ခာ	၅ စာသင်ပညာ ဗဟိုပညာ စားနပ်ရိက္ခာ
၆ ပါးစုံအိမ် ဖြစ်စေရေး မြှင့်ခြင်း	၆ ပါးစုံအိမ် ဖြစ်စေရေး မြှင့်ခြင်း
၇ စိုက်ပျိုးမှု နည်းပညာ စားနပ်ရိက္ခာ	၇ စိုက်ပျိုးမှု နည်းပညာ စားနပ်ရိက္ခာ
၈ မြို့စကားပြောရေး မြှင့်ခြင်း	၈ မြို့စကားပြောရေး မြှင့်ခြင်း
၉ စာသင်ပညာ ဗဟိုပညာ စားနပ်ရိက္ခာ	၉ စာသင်ပညာ ဗဟိုပညာ စားနပ်ရိက္ခာ
၁၀ ကျန်းမာရေး လက်လှမ်း မြှင့်ခြင်း	၁၀ ကျန်းမာရေး လက်လှမ်း မြှင့်ခြင်း
၁၁	၁၁
၁၂	၁၂
၁၃	၁၃
၁၄	၁၄
၁၅	၁၅
၁၆	၁၆
၁၇	၁၇

ခ။ မှိုက်မှိုက်ခြင်း - နောင်လာမည့်(၅)နှစ်အတွင်း ကျေးရွာဖွံ့ဖြိုးရေး မှိုက်မှိုက်လျာထားချက်များအား တင်ပြပါ။

အမျိုးသားအဖွဲ့မှ တင်ပြသော မှိုက်မှိုက်ချက်များ	အမျိုးသမီးအဖွဲ့မှ တင်ပြသော မှိုက်မှိုက်ချက်များ
၀ ရေတွင်း ဖြိုစီး မြား မြှင့်ခြင်း	၀ ရေတွင်း ဖြိုစီး မြား မြှင့်ခြင်း
၂ ဂွာစက်တံတား မြား မြှင့်ခြင်း	၂ ဂွာစက်တံတား မြား မြှင့်ခြင်း
၃ ဂွာတွင်းလမ်း မြား မြှင့်ခြင်း	၃ ဂွာတွင်းလမ်း မြား မြှင့်ခြင်း
၄ ရေဖွယ်ခြင်း မြား မြှင့်ခြင်း	၄ ရေဖွယ်ခြင်း မြား မြှင့်ခြင်း
၅ စာသင်ပညာ ဗဟိုပညာ မြှင့်ခြင်း	၅ စာသင်ပညာ ဗဟိုပညာ မြှင့်ခြင်း
၆ ပါးစုံအိမ် ဖြစ်စေရေး မြှင့်ခြင်း	၆ ပါးစုံအိမ် ဖြစ်စေရေး မြှင့်ခြင်း
၇ ပေါက်ခြင်း၊ ဖြိုစီးခြင်း၊ နည်းပညာ စားနပ်ရိက္ခာ	၇ ပေါက်ခြင်း၊ ဖြိုစီးခြင်း၊ နည်းပညာ စားနပ်ရိက္ခာ



ယူကေဒမီစီမံကိန်း၏လာမည့်(၃)နှစ်အတွက် အကျုံးမဝင်သော ဦးစားပေးဖွံ့ဖြိုးတိုးတက်မှုလုပ်ငန်းအစီအစဉ်များအားဖော်ပြပါ။

အဆင့်	ကျေးရွာအတွက် ဦးစားပေးဖွံ့ဖြိုးတိုးတက်မှုလုပ်ငန်းစဉ်များ	အဆိုပြုသူ(အမျိုးသား/အမျိုးသမီးများ/အမျိုးသား+အမျိုးသမီး)	အခန်းကဏ္ဍ
၁	သစ်ကြေး၅၀၀၀ ခေါင်း ရွာအတွက်	ကျား + မ	ကျေးဇာရေး အခန်းကဏ္ဍ
၂	ကျေးဇာရေး အခန်းကဏ္ဍ	ကျား + မ	" "
၃	ပန်းချီ၊ လက်သား၊ ဆွဲကားပန်း သစ်တန်း	ကျား	အသက်မွေးဝမ်းကျောင်း
၄	ခက်ချုပ်၊ ကျွဲ၊ ငှက်၊ သစ်တန်း	မ	"
၅	ပျား၊ မြေပုံ ဖြစ် မြို့ကောင်း မြို့သစ်	ကျား + မ	ခြံစိုက်ရေး
၆	ပျား၊ မြေပုံ ဖြစ် မြို့ကောင်း မြို့သစ်	ကျား + မ	"
၇			
၈			
၉			
၁၀			
၁၁			
၁၂			
၁၃			
၁၄			
၁၅			

ဥက္ကဋ္ဌ ၊ ကျေးရွာစီမံကိန်းအထောက်အကူပြုကော်မတီမှ အတည်ပြုသည်။

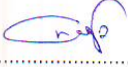
အမည်... ဦးကျော်စွာ လက်မှတ်  နေ့စွဲ 19.10.2017



၁၂။ ပုံစံ ၈-၄ ကျေးရွာဖွံ့ဖြိုးရေးစီမံကိန်းလုပ်ငန်းခွဲရွေးချယ်ခြင်းပုံစံ

ပုံစံ - ၈ - ၄ ကျေးရွာဆိုင်ရာစီမံကိန်းလုပ်ငန်းခွဲရွေးချယ်ခြင်းပုံစံ (Form PC. 4)

ကျေးရွာအမည်	ဆောင်ရွက်မည့် လုပ်ငန်းများ	အတိုင်းအတာ	ရန်ပုံငွေ တိုက်ရိုက် အကျိုးခံစားခွင့် ရှိသူများ	အဆိုပြုစာတင်ပြသူ	စီမံကိန်းမှ ထည့်သွင်းမှု	ကျေးရွာမှ ထည့်သွင်းမှု	အခြားထည့်သွင်းမှု (ဖော်ပြပါ) ထည့်သွင်းငွေ အမည်/အဖွဲ့	စုစုပေါင်း
ကျောင်းဇော်ရွာ	ရွာတွင်း: အိမ်သာ၊ လမ်း၊ အင်းခြင်း	၂, ၁, ၅, ၂, ၅, ၅, ၂	၁၅၆	ကျား မ	၈၀၀၀၀၀၀	၈၀၀၀၀၀၀		၈၀၀၀၀၀၀၀
ကျောင်းဇော်ရွာ	ရွာတွင်း: အိမ်သာ၊ လမ်း၊ အင်းခြင်း	၂, ၁, ၅, ၂, ၅, ၅, ၂	၁၅၆	ကျား မ	၈၀၀၀၀၀၀	၈၀၀၀၀၀၀		၈၀၀၀၀၀၀၀

ရာထူး: ကျေးရွာဆိုင်ရာ စီ/ထောက်ကော်မတီ ဥက္ကဋ္ဌ အမည်: လက်မှတ် ရက်စွဲ

ဒေါ်အိမ်မိုး ၂၀.၁၀.၂၀၁၇



၁၃။ အစည်းအဝေးမှတ်တမ်းများ



လူထုဗဟိုပြုစီမံကိန်း စစ်ကိုင်တိုင်းဒေသကြီး၊ ပင်လည်ဘူးမြို့နယ် ကျေးရွာအစည်းအဝေးမှတ်တမ်း

ကျေးရွာ
ကျေးရွာအုပ်စု
အစည်းအဝေးပြုလုပ်သည့်နေ့ရက်
အစည်းအဝေးပြုလုပ်သည့်နေရာ
အစည်းအဝေးပြုလုပ်သည့်အကြောင်းအရာ
အစည်းအဝေးတက်ရောက်သူဦးရေ ။

လက်ဆည်ကန်+ပိန္နဲကုန်း
မြေသာ
၁၉-၁၀-၂၀၁၇
ဘုန်းတော်ကြီးကျောင်း ဓမ္မာရုံ (ပိန္နဲကုန်းကျေးရွာ)
စတုတ္ထနှစ်စီမံကိန်းစက်ဝန်းစီမံကိန်းမိတ်ဆက်ခြင်းနှင့်
စေတနာ့ဝန်ထမ်းရွေးချယ်ခြင်း
ကျား(၂၈) ဦး ၊ မ (၂၇)ဦးပေါင်း (၅၅)ဦး

ဆွေးနွေးချက်

၂၀၁၈ခုနှစ် လူထုဗဟိုပြုစီမံကိန်းစတုတ္ထနှစ်စီမံကိန်းစက်ဝန်း စီမံကိန်းမိတ်ဆက်ခြင်းနှင့်စေတနာ့ဝန်ထမ်း ရွေးချယ်ခြင်း အစည်းအဝေးတွင် စတုတ္ထနှစ်စီမံကိန်းတွင်ထည့်သွင်းစဉ်းစားအကောင်အထည်ဖော်ဆောင်ရွက်သည့် အချက်(၁၅)ချက်၊စီမံကိန်းစက်ဝန်းလည်ပတ်ပုံအဆင့်ဆင့်၊ကျား-မရေးရာကဏ္ဍ၊ဝေဖန်အကြံပြုချက်တိုင်ကြားပြေရှင်းရေးစနစ်၊ အကာအကွယ်သဘောတရားများ၊တာဝန်ရှိသူများ၏ တာဝန်ဝတ္တရား များကို ရှင်းလင်းဆွေးနွေးကာ စေတနာ့ဝန်ထမ်းရွေးချယ်ရာတွင် ပွင့်လင်းမြင်သာမှု ရှိစေရန်နှင့် အမှန်တကယ် စိတ်ဝင်စားသောသူကို မှန်မှန်ကန်ကန်ရွေးချယ်ရန်ပြောဆိုဆွေးနွေးခဲ့ပါသည်။ ဆက်လက်ပြီးလူထုပူးပေါင်းပါဝင်သော သုံးသပ်ခြင်းလုပ်ငန်းများ လုပ်ဆောင်ရာတွင် ကျေးရွာ၏ အမှန်တကယ်လိုအပ်ချက်များ၊အမျိုးသား၊အမျိုးသမီးများ၊လူနည်းစုများ၊ထိခိုက်လွယ်အုပ်စုများ ပူးပေါင်းပါ ဝင်ဆွေးနွေးရန်ပြောဆိုဆွေးနွေးခဲ့ပါသည်။

စီမံကိန်းစတုတ္ထနှစ်သို့ရောက်ရှိလာပြီဖြစ်သောကြောင့် ကျေးရွာများအနေဖြင့် စီမံကိန်း လုပ်ငန်းစဉ်တစ်လျှောက်လုံးတွင် ပူးပေါင်းပါဝင်ရန်လိုအပ်သလို ပြီးဆုံးခဲ့သော စီမံကိန်းစက်ဝန်းမှ အကောင်အထည်ဖော်ဆောင်ရွက်ခဲ့သည့် စီမံကိန်းလုပ်ငန်းခွဲများကို ပြင်ဆင်ထိန်းသိမ်းမှုများ ပြုလုပ်နိုင်ရန်၊ ပြင်ဆင်ထိန်းသိမ်းခြင်း အစီအစဉ်များကို လက်တွေ့အကောင်အထည်ဖော်ဆောင်ရွက်ရန် များကိုလည်း ဆွေးနွေးခဲ့ပါသည်။



ဆုံးဖြတ်ချက်

(၁)စီမံကိန်းစတုတ္ထနှစ်တွင် စေတနာ့ဝန်ထမ်းအဖြစ် ဦးမြင့်ဇော်နှင့်ဒေါ်စိန်မေ တို့နှစ်ဦးကို ရွေးချယ် ဆုံးဖြတ်ခဲ့ပါသည်။

(၂)စေတနာ့ဝန်ထမ်းအဖြစ်ရွေးချယ်ခံရသော ဦးမြင့်ဇော်နှင့်ဒေါ်စိန်မေ တို့သည် မိမိတာဝန်ကို ကျေပွန်စွာ ထမ်းဆောင်ရန် စီမံကိန်း၏ ကျင့်ဝတ်များကိုလည်း လိုက်နာရန်တို့ကို ကျေးရွာလူထုနှင့် စေတနာ့ဝန်ထမ်း တို့က သဘောတူဆုံးဖြတ်ခဲ့ပါသည်။

(၃)လူထုပူးပေါင်းပါဝင်သော လူမှုဆန်းစစ်မှုများပြုလုပ်ရာတွင် အမျိုးသား၊အမျိုးသမီးများ၊လူနည်းစုများ၊ ထိခိုက်လွယ်အုပ်စုများအားလုံး ပူးပေါင်းပါဝင်ရန် ဆုံးဖြတ်ခဲ့ပါသည်။

သဘောတူညီချက်

(၁)ကျေးရွာစေတနာ့ဝန်ထမ်းသည် အစည်းအဝေးကျင်းပတိုင်းတွင် အစည်းအဝေးမှတ်တမ်းတင်ခြင်းနှင့် စာရင်းဇယားများ ပြုစုရန်၊

(၂)ငွေစာရင်းများ၊ဝယ်ယူရေးလုပ်ငန်းစဉ်များ အစရှိသည့် စီမံကိန်းလုပ်ငန်းစဉ်များအစည်းအဝေးဖိတ်ကြားခြင်းနှင့်စည်းရုံးရေးမှူးများကို ကူညီပေးရန်

မှတ်တမ်းတင်သူ

လက်မှတ် 

အမည် ဦးနိုင်ထွန်းအောင်

ရာထူး လူထုစည်းရုံးရေးမှူး



လူထုဗဟိုပြုစီမံကိန်း
စစ်ကိုင်းတိုင်းဒေသကြီး၊ ပင်လည်ဘူးမြို့နယ်
ကျေးရွာအစည်းအဝေးမှတ်တမ်း

ကျေးရွာ	<u>လက်ဆည်ကန်+ပိန္နဲကုန်း</u>
ကျေးရွာအုပ်စု	<u>မြေသာ</u>
အစည်းအဝေးပြုလုပ်သည့်နေ့ရက်	<u>၁၉-၁၀-၂၀၁၇</u>
အစည်းအဝေးပြုလုပ်သည့်နေရာ	<u>ဘုန်းတော်ကြီးကျောင်း ဓမ္မာရုံ (ပိန္နဲကုန်းကျေးရွာ)</u>
အစည်းအဝေးပြုလုပ်သည့်အကြောင်းအရာ	<u>စတုတ္ထနှစ်စီမံကိန်းစက်ဝန်းစီမံကိန်းလုပ်ငန်းခွဲ ရွေးချယ်ခြင်း နှင့် ကော်မတီဖွဲ့စည်းခြင်း</u>
အစည်းအဝေးတက်ရောက်သူဦးရေ ။	။ ကျား(၂၈)ဦး ၊ မ (၂၇)ဦး၊ ပေါင်း (၅၅) ဦး

ဆွေးနွေးချက်

(၁)ကျေးရွာစီမံကိန်းအထောက်အကူပြု ကော်မတီဝင်များရွေးချယ်ရာတွင် ကျေးရွာတွင်အမြဲနေထိုင်သူ၊ ရိုးသားသူ၊ စီမံကိန်းအားစိတ်ပါဝင်စားသူ၊ စာရေးတက်၊ ဖက်တက်သူ၊ အချိန်ပေးနိုင်သောသူများကို ရွေးချယ် တင်မြှောက်ရန်ဆွေးနွေးကြသည်။

(၂)ကျေးရွာဖွံ့ဖြိုးရေးစီမံချက်ရေးဆွဲရာတွင် လူနည်းစု၊ ထိခိုက်လွယ်အုပ်စုများအပါအဝင် လူတန်းစားပေါင်းစုံ အကျိုးခံစားခွင့်ရှိသော လုပ်ငန်းဖြစ်ရန်၊ ကျေးရွာ၏အမှန်တကယ်လိုအပ်ချက်များကို ရွေးချယ်ကြရန်၊ လူထုပူးပေါင်းပါဝင်သော ဆန်းစစ်မှုများပြုလုပ်ချိန်တွင် အားလုံးပါဝင်ရန်ဆွေးနွေးခဲ့ကြပါသည်။



ဆုံးဖြတ်ချက်

- (၁) ကျေးရွာစီမံကိန်းအထောက်အကူပြုကော်မတီရွေးချယ်ရာတွင် ရပ်ရွာဖွံ့ဖြိုးတိုးတက်ရေးကို အစဉ်တစိုက် လုပ်ဆောင်နိုင်သူဖြစ်ရန်နှင့် အများသဘောတူရွေးချယ်ကြရန် ဆုံးဖြတ်ခဲ့ပါသည်။
- (၂) စီမံကိန်းလုပ်ငန်းခွဲများအကောင်အထည်ဖော်ဆောင်ရွက်ရာတွင် ကော်မတီဝင်များ၊ ကျေးရွာလူထု ကျား/မ မခွဲခြားဘဲ ပူးပေါင်းပါဝင်ဆောင်ရွက်ရန် ဆုံးဖြတ်ခဲ့ပါသည်။
- (၃) စီမံကိန်းလုပ်ငန်းခွဲများရွေးချယ်ရာတွင် လူတန်းစားပေါင်းစုံ အကျိုးခံစားခွင့်ရှိသော စီမံကိန်းလုပ်ငန်းခွဲကို ရွေးချယ်ကြရန် ဆုံးဖြတ်ခဲ့ပါသည်။

သဘောတူညီချက်

- (၁) စတုတ္ထနှစ်စီမံကိန်းစက်ဝန်းတွင် ပိန္နဲကုန်းကျေးရွာအနေဖြင့်ရွာတွင်းလမ်းပြုပြင်ခြင်းလုပ်ငန်းခွဲကို အကောင် အထည် ဖော်ဆောင်ရွက် ရန် အများသဘောတူကြပါသည်။
- (၂) စတုတ္ထနှစ်စီမံကိန်းစက်ဝန်းတွင် လက်ဆည်ကန်ကျေးရွာအနေဖြင့် ရေနှုတ်မြောင်းများပြုပြင်ခြင်း လုပ်ငန်းခွဲကို အကောင် အထည် ဖော်ဆောင်ရွက် ရန် အများသဘောတူကြပါသည်။
- (၃) စီမံကိန်းအကောင်အထည်ဖော်ဆောင်ရွက်ရာတွင် ကျေးရွာလူထု ကျား/မ မရွေး အားလုံး ပူးပေါင်း ပါဝင်ရန် သဘောတူကြပါသည်။

မှတ်တမ်းတင်သူ

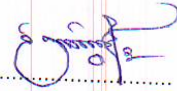
လက်မှတ် 

အမည် ဦးနိုင်ထွန်းအောင်

ရာထူး လူထုစည်းရုံးရေးမှူး



၁၄။ ကဏ္ဍအလိုက်ဦးစားပေးဖွံ့ဖြိုးရေးလုပ်ငန်းစဉ်များ

နောက်ဆက်တွဲ(၄)ခြားနားသောအပိုင်းများအတွက် ဦးစားပေးဖွံ့ဖြိုးရေးလုပ်ငန်းစဉ် အနှစ်ချုပ်
မူရင်းသည် VPSC တွင်ထားရှိရပါမည်။ အခြားဌာနများနှင့်ညှိနှိုင်းရန်အတွက်မိတ္တူအား TPIC သို့ပို့ရပါမည်။
MIS Data အနေဖြင့် သွင်းရန်မလိုအပ်ပါ။

	အဆင့်	လုပ်ငန်း	မည်သူဦးစားပေးလဲ	ကျေးရွာမှ တာဝန်ခံသူ (သို့) အုပ်စု	ပြင်ပမှမည်သူ ထောက်ပံ့မည်လဲ	မှတ်ချက်
အခြေခံအဆောက်အအုံ	၁	ရေတွင်းပြုပြင်/တိုးချဲ့ခြင်း	(√) ကျား (√) မ			ပ-နှစ်
	၂	ရွာအဝင်တံတား(၅)စင်းတည်ဆောက်ခြင်း	(√) ကျား (√) မ			တ-နှစ်
	၃	ရေနှုတ်မြောင်းပြုပြင်	(√) ကျား (√) မ			
	၄	ရွာတွင်းလမ်းပြုပြင်	(√) ကျား (√) မ			
	၅	စာကြည့်တိုက်အသစ်	(√) ကျား (√) မ			
	၆	၂၄ နာရီပီးလင်းရေး	() ကျား () မ			
	၇	ရေတွင်းပိုင်းတူးဖော်ခြင်း	() ကျား () မ			
	၈		() ကျား () မ			
အသက်မွေးဝမ်းကျောင်းမျှတမှုရရှိရေး	၁	ပန်းရံလက်သမားဆိုင်ကယ်ပြင်သင်တန်း	(√) ကျား () မ			
	၂	စက်ချုပ်၊ ဇာထိုးပန်းထိုးသင်တန်း	() ကျား (√) မ			
	၃	စပါးမြေပြဲနှမ်းမျိုးကောင်းမျိုးသန့်	(√) ကျား (√) မ			
	၄	စပါးမြေပြဲနှမ်းပိုက်မျိုးမူနည်းပညာသင်တန်း	(√) ကျား (√) မ			
	၅		() ကျား () မ			
	၆		() ကျား () မ			
	၇		() ကျား () မ			
	၈		() ကျား () မ			
ကျန်းမာရေးနှင့်အာဟာရ	၁	သက်ကြီးရွယ်အိုစောင့်ရှောက်ရေး	() ကျား () မ			
	၂	ကျန်းမာရေးစောင့်ရှောက်မှု	() ကျား () မ			
	၃		() ကျား () မ			
	၄		() ကျား () မ			
	၅		() ကျား () မ			
	၆		() ကျား () မ			
	၇		() ကျား () မ			
	၈		() ကျား () မ			



	အဆင့်	လုပ်ငန်း	မည်သူဦးစားပေးလိ	ကျေးရွာမှတာဝန်ခံ သူ(သို့)အုပ်စု	ပြင်ပမှမည်သူ ထောက်ပံ့မည်လဲ
ပညာရေး	၁		()ကျား ()မ		
	၂		()ကျား ()မ		
	၃		()ကျား ()မ		
	၄		()ကျား ()မ		
	၅		()ကျား ()မ		
	၆		()ကျား ()မ		
	၇		()ကျား ()မ		
	၈		()ကျား ()မ		
အခြား	၁		()ကျား ()မ		
	၂		()ကျား ()မ		
	၃		()ကျား ()မ		
	၄		()ကျား ()မ		
	၅		()ကျား ()မ		
	၆		()ကျား ()မ		
	၇		()ကျား ()မ		
	၈		()ကျား ()မ		

လက်ဆည်ကန် ကျေးရွာ

မြေသာအုပ်စု ကျေးရွာအုပ်စု