



ပြည်ထောင်စုမြန်မာနိုင်ငံတော်အစိုးရ
စိုက်ပျိုးရေး၊ မွေးမြူရေးနှင့် ဆည်မြောင်းဝန်ကြီးဌာ
ကျေးလက်ဒေသဖွံ့ဖြိုးတိုးတက်ရေးဦးစီးဌာန

National Community Driven Development Project
လူထုဗဟိုပြုစီမံကိန်း၊ လှိုင်းဘွဲ့မြို့နယ်

ကျေးရွာဖွံ့ဖြိုးရေးအစီအစဉ်



သာယာကုန်းအုပ်စု
လက်ပံကုန်းကျေးရွာ

လှိုင်းဘွဲ့မြို့နယ်၊ ကရင်ပြည်နယ်
၂၀၁၉ ခုနှစ်

မာတိကာ

<u>စဉ်</u>	<u>အကြောင်းအရာ</u>	<u>စာမျက်နှာ</u>
၁။	လှိုင်းဘွဲ့မြို့နယ်အခြေပြမြေပုံ	၁
၂။	ကျေးရွာမြေပုံ (တည်နေရာ)	၂
၃။	အုပ်စုတွင်ပါဝင်သော ကျေးရွာများစာရင်း	၂
၄။	ကျေးရွာအခြေခံအချက်အလက်များ (ကျေးရွာသမိုင်းကြောင်း)	၃
၅။	လူထုပူးပေါင်းပါဝင်သော လူမှုဆန်းစစ်ခြင်းနှင့် အကဲဖြတ်ခြင်း လုပ်ငန်းစဉ် (PSA/PRA) အကျဉ်းချုပ်ဇယား	၄
၆။	ကျေးရွာဖွံ့ဖြိုးရေးအစီအစဉ်အတွက်အသုံးပြုခဲ့သော PRA tools တစ်ခုချင်းစီအတွက် သုံးသတ်ချက်များ	
	၁။ ကျေးရွာလူမှုရေးနှင့်အရင်းအမြစ်ပြမြေပုံ (Social Map)	၄
	၂။ ရာသီခွင်ပြပြကွဲဒီဇိုင်း (Seasonal Cleander)	၆
	၃။ ဥစ္စာနေကြွယ်ဝမှုပြဇယား (Wealth Ranking)	၈
	၄။ ကျား၊မ ပင့်ကူအိမ်သုံးသပ်ခြင်း (Cob Web)	၁၀
	၅။ အရင်းအမြစ်အသုံးချမှုပုံစံပြဇယား (Asset Mapping)	၁၂
	၆။ အဖွဲ့အစည်းချိတ်ဆက်မှုပြဇယား (Veen Diagram).....	၁၇
၇။	ကော်မတီဝင်များရွေးချယ်ခြင်းနှင့် ကျေးရွာဖွံ့ဖြိုးရေးအစီအစဉ် ဆောင်ရွက်မှုမှတ်တမ်း	၁၈
၈။	ကျေးရွာအချက်အလက်များ (PC 1)	၂၀
၉။	စီမံကိန်းစက်ဝန်းအချိန်ဇယား (PC 2)	၂၃
၁၀။	ကျေးရွာဖွံ့ဖြိုးရေးဦးစားပေးအစီအစဉ် (PC 3)	၂၄
၁၁။	အစည်းဝေးမှတ်တမ်းများ	၂၈
၁၂။	ကဏ္ဍအလိုက်ဦးစားပေးဖွံ့ဖြိုးရေးလုပ်ငန်းစဉ်များ	၃၀

၁။ လိုင်းဘွဲ့မြို့နယ်အခြေပြမြေပုံ

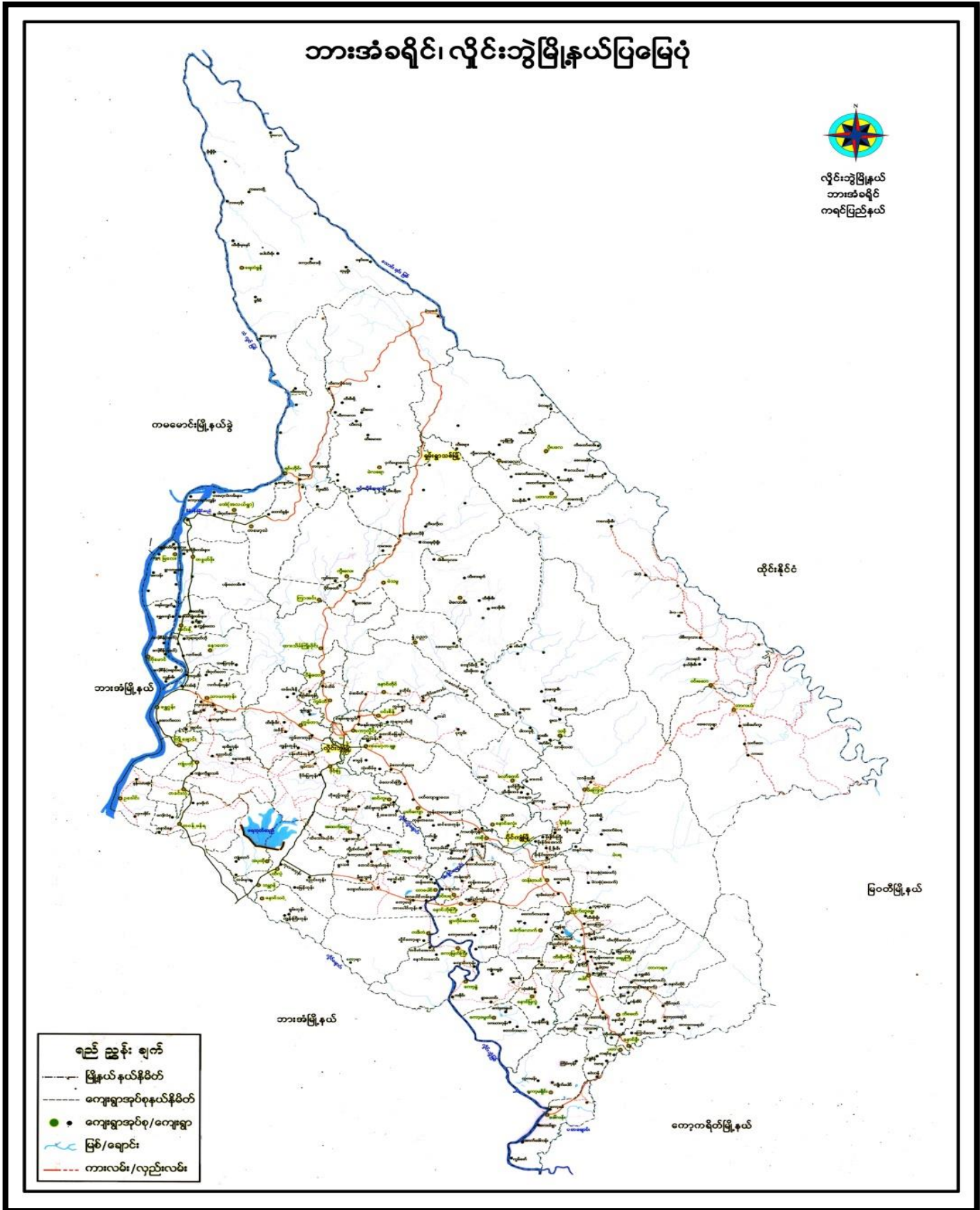

၃။ အုပ်စုတွင်ပါဝင်သော ကျေးရွာများစာရင်း

- ၁။ သာယာကုန်း
- ၂။ လက်ပံကုန်း
- ၃။ အဝင်ဝ
- ၄။ ကုလားကုန်း
- ၅။ ကပ္ပလီအောက်
- ၆။ ကပ္ပလီရွာကြီး
- ၇။ ကပ္ပလီရွာငယ်
- ၈။ ဝါးဂုတ္တော

၄။ ကျေးရွာအခြေခံအချက်အလက်များ (ကျေးရွာသမိုင်းကြောင်း)

လက်ပံကုန်းကျေးရွာသမိုင်းကြောင်း

လက်ပံကုန်းကျေးရွာသည် ကရင်ပြည်နယ် နှိုင်းဘွဲ့မြို့နယ်
၈၄ အနောက်ဘက်ခြမ်းတွင် ရှိပါသည်။ သာယာကုန်း အုပ်စုကျေးရွာတွင်
ပါဝင်ပါသည်။ ကျေးရွာတွင် လယ်၊ ကိုင်း၊ လှုပ်ကိုင်း မြီး အသက်မွေးဝမ်း
ကြောင်းဖြင့် ဖြစ်ပါသည်။

လက်ပံကုန်းကျေးရွာဟု ခေါ်ရခြင်းမှာ ကျေးရွာအတွင်း တွင်
လက်ပံပင်ကြီး ရှိရာကနေ လက်ပံကုန်းဟု အစွဲပြုပြီး ခေါ်ခဲ့ကြပါသည်။
လက်ပံကုန်းကျေးရွာသည် ကမ္ဘာ့စွယ်စုံကျမ်းတွင် လာခဲ့ပါသည်။ ကမ္ဘာ့စွယ်
စုံကျမ်းတွင် အိမ်ထောင်စု (၁၀၀) ကျော် ရှိခဲ့ကြောင်း သိရပါ
သည်။ ထိုအချိန်တွင် စစ်တပ်နှင့် ကရင် လက်နက်ကိုင်တော်လှန်ရေးအဖွဲ့
များ မကြာခဏ တိုက်ပွဲဖြစ်နေသောကြောင့် ကျေးရွာသူ၊ ရွာသားများ ဤ
မျှ ခေတ္တတွက် ခွာခဲ့ရပါသည်။ ယခု အချိန်တွင် ကျေးရွာအတွင်း အဖွဲ့အ
စည်း တွေဝင်လာသဖြင့် ဆက်သွယ်ရေး၊ လမ်းပိုင်း ပစ်ဆက်သွယ်ရေး
နှင့် ပညာရေး၊ ကျန်းမာရေး အသိပညာဗဟုသုတ အနည်းငယ် ရှိလာပါ
သည်။

၅။ လူထုပူးပေါင်းပါဝင်သော လူမှုဆန်းစစ်ခြင်းနှင့် အကဲဖြတ်ခြင်းလုပ်ငန်းစဉ် အကျဉ်းချုပ်ဇယား

၂။ လူထုပူးပေါင်းပါဝင်သော လူမှုဆန်းစစ်ခြင်းနှင့် အကဲဖြတ်ခြင်းလုပ်ငန်းစဉ် အကျဉ်းချုပ်ဇယား

စဉ်	အသုံးပြုခဲ့သော PRA Tools များ	ဦးတည်အုပ်စု	အဆင့်: အရေးတော်ပုံ			အဓိကဆွေးနွေးချက်များ
			က	မ	ပ	
၁။	ကျေးရွာအရင်းမြစ်မြေမြေပုံ (Social Map)	ရုပ်ပုံရုပ်ဖော်၊ ကော်မတီဖွဲ့စည်း၊ ကျေးရွာလူထုများအားလုံး	၁၀	၁၈	၂၈	အခြေခံအဆောက်အအုံများ၊ လမ်းပန်းဆက်သွယ်ရေး၊ ဖြေငြိမ်းရေး၊ လုပ်ငန်းအခြေများ၊ ကျေးရွာရှိ သဘာဝအရင်းအမြစ်များ
၂။	ရာသီခွင်ပြ ဖြေငြိမ်းခြင်း (Seasonal Calendar)	ကော်မတီဖွဲ့စည်းမှုများ၊ အမျိုးသား/သမီး၊ ဆင်းရဲနွမ်းပါးသောသူများ	၁၁	၁၅	၂၆	ခိုက်ပျိုးရိတ်သိမ်းကလေး (တောင်ယာလယ်ယာ)၊ မီးဖွားရေး၊ ဝင်ငွေရရှိမှု၊ ပွဲတော်ချိန်၊ ရာသီဥတု၊ ကျန်းမာရေးဆိုင်ရာ၊ ရေရရှိမှု
၃။	ဥစ္စာခန့်မှန်းမှု ဦးစားပေး အဆင့်သတ်မှတ်ခြင်း (Wealth Ranking)	ချမ်းသာ၊ အလယ်အလတ်၊ နွမ်းပါးသောအုပ်စု	၁၄	၂၆	၄၂	ကျေးရွာလူထု၏ ဖွားမြင်မှု၊ ကျန်းမာရေး၊ ခွဲခြားသတ်မှတ်ခြင်း၊ အတွက်အခြေခံစံနှုန်းများ၊ သတ်မှတ်ရန် လူထုအားလုံး သဘောတူသတ်မှတ်ခြင်း
၄။	ကျား၊ မ ဝင်ကူအိမ်သုံးသတ်မှတ်ခြင်း (Cob Web)	ကျေးရွာရှိ အမျိုးသားနှင့် အမျိုးသမီးများ	၁၄	၂၆	၄၂	အမျိုးသားနှင့် အမျိုးသမီးများ တစ်ဖက်တစ်ဖက် အစွဲအမိတ် ရှိမှုနှင့် မရရှိသည့် အကြောင်းအရင်း
၅။	အရင်းအမြစ်အသုံးပြုမှုစာတိုက်ခြင်း (Asset Mapping)	ကျေးရွာလူထုအားလုံး	၁၀	၁၈	၂၈	ကျေးရွာရှိ သဘာဝအရင်းအမြစ်များ၊ နိုင်ငံ့လူမှုဆိုင်ရာအရင်းအမြစ်များ၊ အားမညီညွတ်သော အသုံးပြုမှု၊ မညီညွတ်သော ထိန်းသိမ်းထားခြင်း
၆။	အဖွဲ့အစည်းချိတ်ဆက်မှုမြေပုံ (Venn diagram)	ကျေးရွာအုပ်စုချုပ်စု၊ အဖွဲ့၊ ကျေးရွာဖွဲ့စည်းရေးလုပ်ဆောင်ရေးအဖွဲ့၊ ကျေးရွာလူထု	၁၁	၁၅	၂၆	ကျေးရွာအတွင်းရှိ အဖွဲ့အစည်းများ၊ နှင့် မညီညွတ်သော လုပ်ငန်းများ၊ အတွက်မညီညွတ်သည့် အဖွဲ့များ၊ နှင့် ချိတ်ဆက်လုပ်ကိုင်ဆောင်ရွက်မှုရှိခြင်း
၇။	ကျေးရွာ အခြေခံအချက်အလက် (PC-1)	အမျိုးသား/အမျိုးသမီးနှင့် လူထုအားလုံး	၃၅	၇၃	၁၀၈	အခြေခံလူဦးရေ၊ လူမျိုး၊ ဘာသာဝင်သော ကျေးရွာအခြေခံအချက်အလက်များ၊ အဆင့်ဆင့်များ၊ စော်ထုတ်ခြင်း
၈။	အခက်အခဲ၊ အတားအဆီးများ၊ ဖြေရှင်းမှုများ (PC-3)	အမျိုးသား၊ အမျိုးသမီးနှင့် လူထုအားလုံး	၃၆	၈၆	၁၂၂	

၆။ ကျေးရွာဖွံ့ဖြိုးရေးအစီအစဉ်အတွက်အသုံးပြုခဲ့သော PRA tools တစ်ခုချင်းစီအတွက် သုံးသတ်ချက်များ

၁။ ကျေးရွာလူမှုရေးနှင့်အရင်းအမြစ်ပြမြေပုံ (Social Map)

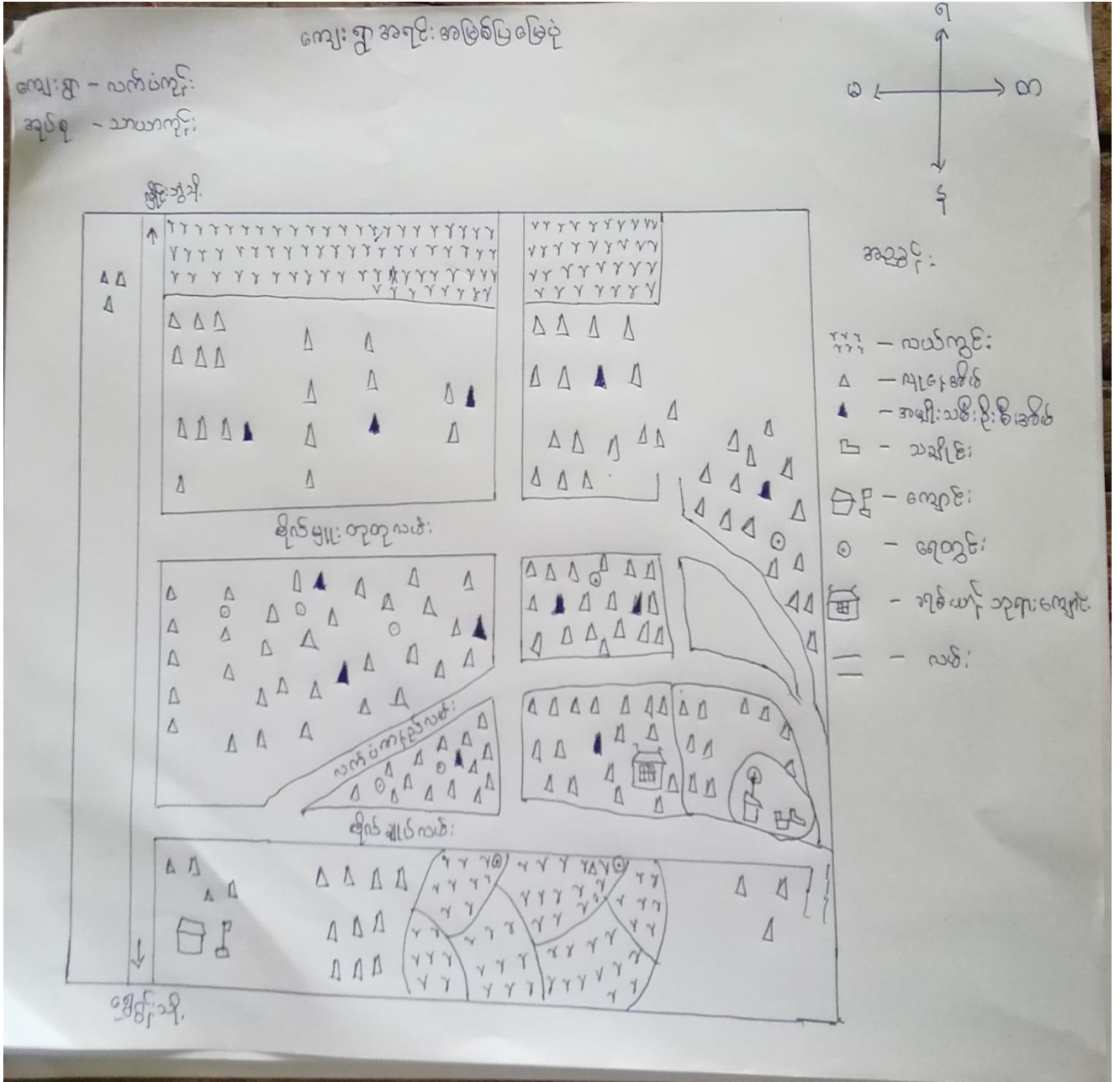

ကျေးဇူး-လက်ပံကုန်:

လူမှုရေးနှင့်အရင်းအမြစ်ပြုပြင်မှု

- လယ်ယာမြေများ ရှိရှိ စိုက်ပျိုးရေးကို အဓိကလုပ်ကိုင်ကြသည်။ မြေဖွဲ့ရေးလုပ်ကိုင်သူ အနည်းငယ်ရှိသည်။
- ခြောက်ဆွေသောရာသီ၌ ရေပြတ်လပ်မှုကို ဖြေရှင်းရသည်။
- ရွာတွင်းလမ်းများ ပျက်စီးနေပြီး လမ်းပန်းဆက်သွယ်ရေးကောင်းမွန်ရန် လိုအပ်သည်။
- မီးရန် ဖြစ်ရန် လိုအပ်သည်။
- ရေနှင့် ငြိမ်းသွားရောက်လုပ်ကိုင်သူ များပြီး ရွာ၌ အလုပ်အကိုင် အခွင့်လမ်း ရရှိမှု နည်းပါးသည်။

၂။ ရာသီခွင်ပြုပြင်မှု (Seasonal Cleander)

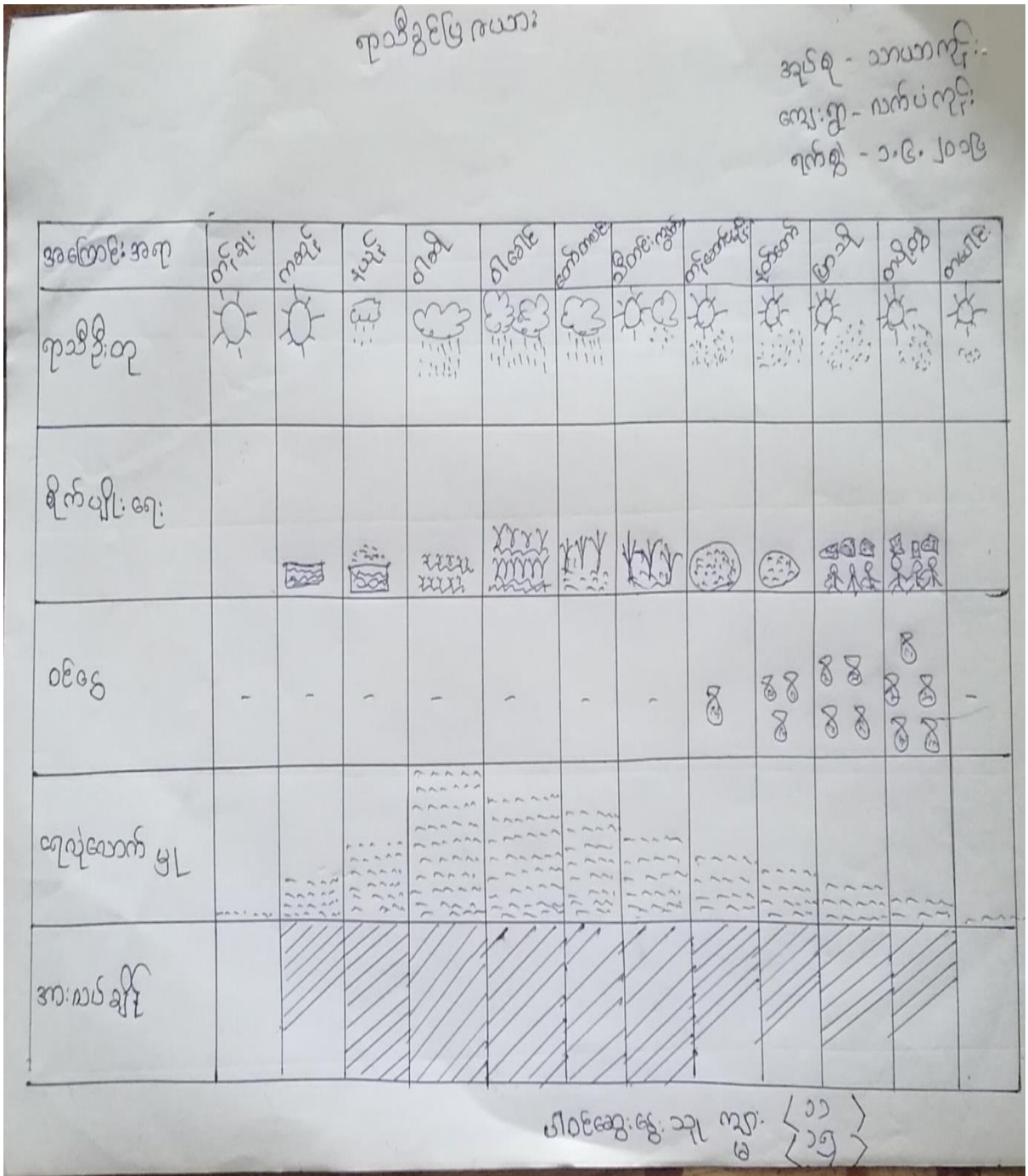

ရာသီခွင်ပြဇယား (ဆွေးနွေးချက်နှင့်ဆန်းစစ်ချက်များ)

ကျေးဇူး - လက်ဝဲကျိုး

ရာသီခွင်ပြဇယား ဆွေးနွေးချက်နှင့်ဆန်းစစ်ချက်

- ဝါဆို၊ ဝါခေါင်လများတွင် မိုးများ ဖြိုရေကြီးရေလှံ များ ဖြစ်ပေါ်ပေ့ရှိသည်။
- ရာသီအလိုက် ပွဲတော်များ ဤဖြစ် ဝါခေါင်လတွင် ကျင်းပသော ချဉ်ဖြူမုန့်၊ မင်္ဂလာနှင့် ကရင်ဒွန်သစ်ကူး ပွဲတော်များ သည် တင်ရှား သော ပွဲတော် များ ဖြစ်ပြီး ရွာလုံး ကျောက်နီပါး ဘင်နွဲ့ကြသည်။
- ရာသီအလိုက် သီးနှံများ စိုက်ပျိုးသောကြောင့် အားလပ်ချိန် ရွာပါးသည်။ တစ်ပေါင်းလသည် အားလပ်ချိန် အများဆုံး ရှိသော လဖြစ်သည်။
- မြောက်သွေသော ရာသီတွင် ရေရွာပါး ဖြီး တစ်ပေါင်းနှင့် တန်ခူးလတို့သည် ရေအနည်းဆုံး ရှိသော လများ ဖြစ်သည်။
- စိုက်ပျိုးသီးနှံများ ရောင်ချသော ဒုတိယတော်၊ ဖြာသို၊ တပို့တွဲနှင့် တစ်ပေါင်းလတို့သည် ဝင်ရေ ရှိသော လများ ဖြစ်သည်။

၃။ ဥစ္စာနေကြွယ်ဝမှုပြဿနာ (Wealth Ranking)

ဥစ္စာနေကြွယ်ဝမှုပြဿနာ

အုပ်စု - သာသနာ့ကျေးဇူးတင်
 ကျေးဇူး - လက်ပံကျေးဇူး
 ချက်စွဲ - ၁.၆.၂၀၁၉

စဉ်	အဆင့်	သတ်မှတ်ချက်	အိမ်ထောင်စုအရေအတွက်	ရာခိုင်နှုန်း
၁	ချမ်းသာသောအုပ်စု	ပျော်ဆောင်အိမ်ကြီး၊ လယ် (၂၀) ဧက၊ ရွာက(သို့) ကျေးရွာ၊ ကျေးဇူး၊ စက်၊ TV	၅	၂၀.၅ %
၂	မြေလည်သောအုပ်စု	ပျော်ဆောင်အိမ်၊ လယ် (၅) ဧက၊ ရွာက (၅) ဧက၊ ကျေးဇူး (၂) ဧက၊ စွဲ (၂) ဧက၊ ကျေးဇူး မြေလှေကား၊ TV၊ လက်တို၊ ဆွဲစက်	၁၄၀	၇၀%
၃	မမြေလည်သောအုပ်စု	တဲအိမ်၊ လယ် မရှိ၊ ကျွဲ၊ ကျား၊ ကျွဲ၊ အလယ်ကျေးဇူး၊ ထိလျောင်း၊ ထား၊ နိုင်၊ စက်၊	၅၅	၂၇.၅ %

ပါဝင်ဆွေးနွေးသူ - ကျေးဇူး (၁၄)၊ ကျေးဇူး (၅)

ဥစ္စာနေကြွယ်ဝမှုပြဇယား (ဆွေးနွေးချက်နှင့်ဆန်းစစ်ချက်များ)

ဥစ္စာနေကြွယ်ဝမှုပြဇယား
ဆွေးနွေးချက်နှင့်ဆန်းစစ်ချက်များ
ကျေးရွာ - ကပ်ပုံကုန်း
ရက်စွဲ - ၁ ဇူလိုင် ၂၀၁၉

⇒ ကျေးရွာတွင်နှစ်ပေါင်း ၁၀၀ အုပ်စု (၅၅၅) အိမ်ထောင်စုရှိနေသည်။

⇒ ဆင်းရဲ၊ နှစ်ပေါင်းရသည့် အကြောင်းမှာလယ်ယာမရှိသဖြင့် နေ့စား၊ ကျွဲတစ်ကောင်၊ လုပ်ငန်းများသာကုန်ကြေးငွေဖြင့် ခြေစားရပြီး ဝင်ငွေမရှိသဖြင့် ခြေစားကြေး စားဝတ်နေရေး အတွက် ချိန်းကိုင်နေကြရသည်။

⇒ စီမံကိန်းလုပ်ငန်း ခွဲများ အတွက် အစီအစဉ်များရေးဆွဲရာတွင် ဆင်းရဲနွမ်းပါးသူများ ဇနီးအားလုံးကို တွင်ပြုလုပ်ပြီး သူတို့၏ ဇနီးအားလုံးကို အလေးထား စဉ်းစားပေးခြင်းဖြင့် နည်းနည်းကူညီရမည်။

⇒ စီမံကိန်းလုပ်ငန်း ခွဲများ အကောင်အထည်ဖော်ချိန်တွင် သူတို့ကို အလုပ်အကိုင် အခွင့်အလမ်းများ တွင်ပါဝင် ခိုင်းပြီး တိုးတက်လုပ်အားပေးပေးချေခြင်းဖြင့် ဝင်ငွေရရှိလာမည်။

၄။ ကျား၊မ ပင့်ကူအိမ်သုံးသပ်ခြင်း(Cob Web)

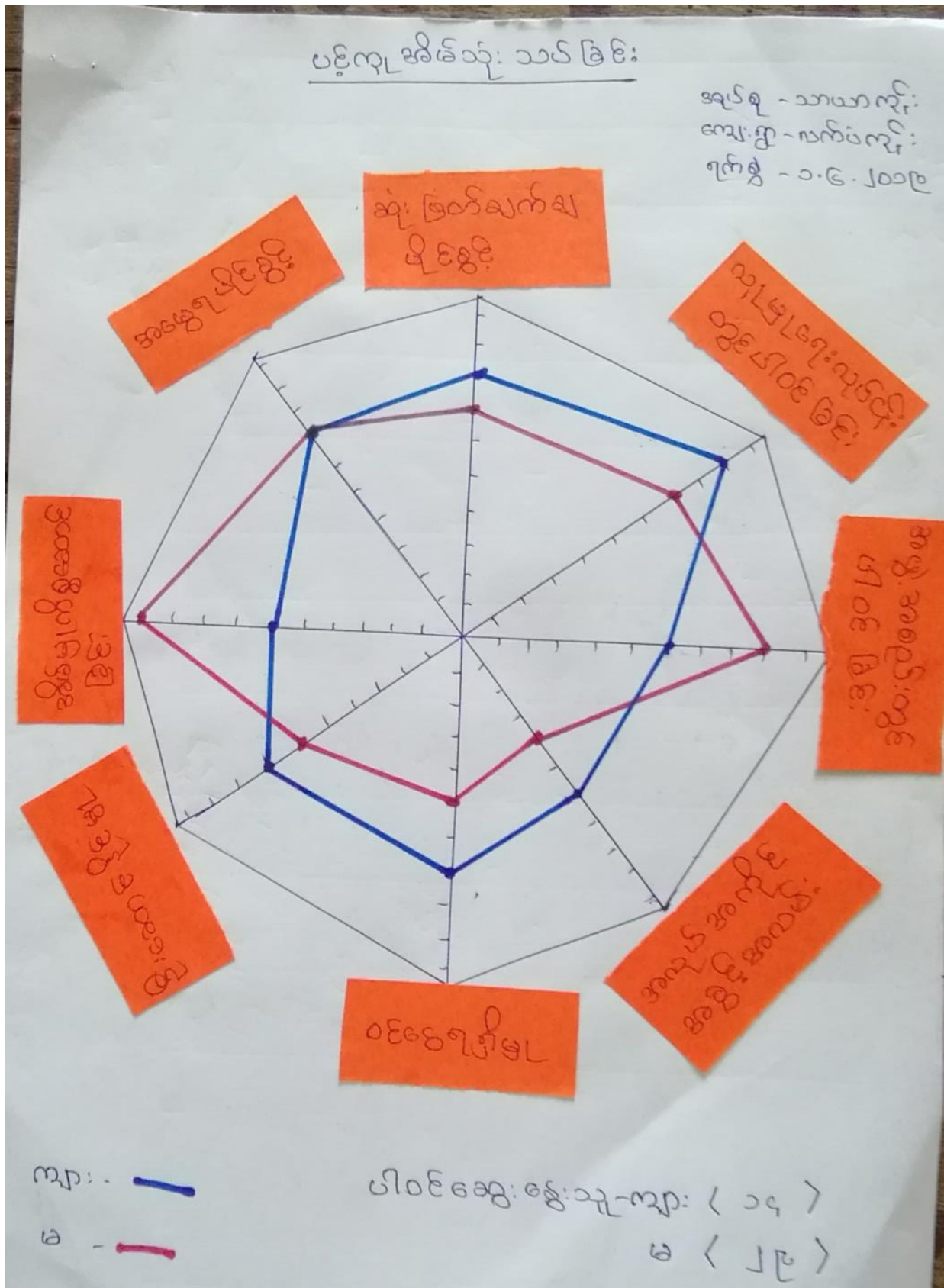

ပင့်ကူအိမ်သုံးသပ်ခြင်း (ဆွေးနွေးချက်နှင့်ဆန်းစစ်ချက်များ)

ပင့်ကူ အိမ် သုံး သပ် ခြင်း

ဆွေးနွေးခြင်း ဌာနဆိုင်ရာ စစ်ခြင်း

ကျေးဇူး - လက်ပံကုန်း

ရက်စွဲ - ၁၊ ၆၊ ၂၀၁၉

၁ အမျိုးသမီးများ၏ ကုန်ပစ္စည်းများ၊ ဆုံးဖြတ်ချက်ချပေးခြင်း၊ ဦးဆောင် ပြုစုမှု၊
ဝင်ငွေရရှိမှုများ အား နည်း နေသည်။

၂ အမျိုးသားများ၏ ကုန်ပစ္စည်းများ၊ ဆုံးဖြတ်ချက်ချပေးခြင်း၊ ဦးဆောင် ပြုစုမှု၊
ဝင်ငွေရရှိမှုများ ဆုံးဖြတ်ခြင်း ဖြစ်သည်။

၃ အမျိုးသမီးများသည် ဝင်ငွေရရှိသည့် အိမ်မှ ကုန်ပစ္စည်းများကိုသာ
အချိန်ပြည့်ကုန်နေခြင်းဖြစ်သည်။

၄ အမျိုးသမီးများကို စွမ်းရည်မြှင့်တင်ရေး သင်တန်းများ ပေးခြင်း၊ စီမံကိန်း
အစီအစဉ်များ ရေးဆွဲရာတွင် သူတို့၏ အားလပ်ရက်များတွင် ဖြစ်ပေါ်လာပြီး
ပါဝင်ဆွေးနွေးရာ ဝါဒအား အားပေး ဆွဲချောခြင်းဖြင့် ကူညီပေးခြင်းဖြစ်သည်။

အရင်း အဖြစ်ထိုး ချုပ် ဗွယ် ကယာ:

အုပ်စု - သာယာတိုင်း
ကျေးရွာ - သက်ပဲကင်း
ရက်စွဲ - ၁.၆.၂၀၁၉

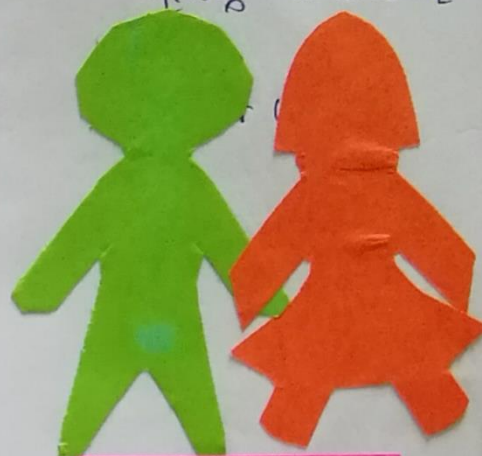

စာသင်ကျောင်း
မြို့
အုပ်စု
လမ်း / တံတား
ကျေးရွာ
ရက်စွဲ
သင်္ချာ

ပါဝင်ဆွေးနွေးသူ - ကျား (၁၀) >
မ (၂၀) >

အရင်းအမြစ်ထိန်းချုပ်မှုနှင့်သုံးစွဲမှုပြုစာလမ်း (ဆွေးနွေးချက်နှင့်ဆန်းစစ်ချက်များ)

ကျေးဇူး-လက်ခံကုန်.

“ အရင်းအမြစ်ထိန်းချုပ်မှုနှင့်သုံးစွဲမှုပုံစံပြုစာလမ်း ”

- စာသင်ကျောင်း၊ လမ်း၊ ရေတွင်း၊ သင်္ချိုင်း၊ ဇရပ်၊ နှင့် အိမ်စသည့် အရင်းအမြစ်များကို အကူအကူ သုံးစွဲကြသည်။

- အမျိုးသမီးနှင့် အမျိုးသားနှင့် သီးသန့်သုံးစွဲသော အရင်းအမြစ်မရှိပါ။

- စာသင်ကျောင်း၊ လမ်း၊ ရေတွင်း၊ သင်္ချိုင်း၊ ဇရပ်၊ အိမ်နှင့် ငြိ အစရှိသော အရင်းအမြစ်များကို အကူအကူထိန်းချုပ်ကြသည်ကို တွေ့ရသည်။

- အမျိုးသမီးများသည် အိမ်မှုကိစ္စများနှင့် ကလေး၊ ဝေပျာဝစ္စများ၊ ကြောင်၊ ရက်၊ ရှေး၊ ကျေး၊ ကျေးများတွင် အနည်းပတ်သာ ဝါဝင်နိုင်သည်ကို တွေ့ရသည်။

- အမျိုးသမီးများသည် အလုပ်အကိုင် အခွင့်အလမ်းလည်း နည်းပါးကြသည်။

၆။ အဖွဲ့အစည်းချိတ်ဆက်မှုပြပုံ (Veen Diagram)

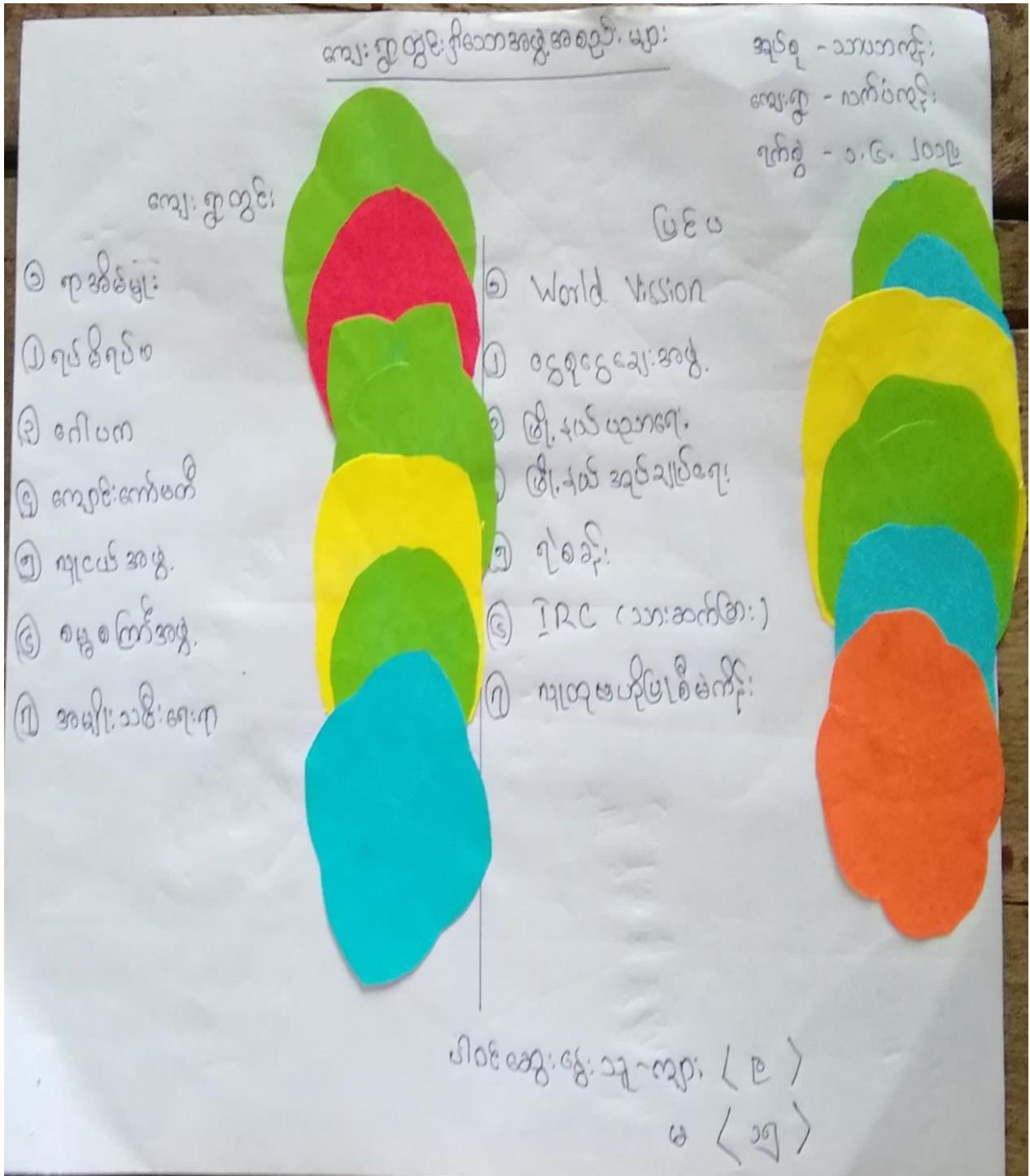

အဖွဲ့အစည်းချိတ်ဆက်မှုပြဏဏာ

အုပ်စု - ၁၀ ယာ ကွဲ
ကျေးဇူး - ၈ ကပ်ကွဲ
ရှက်စွဲ - ၁၀၀၀

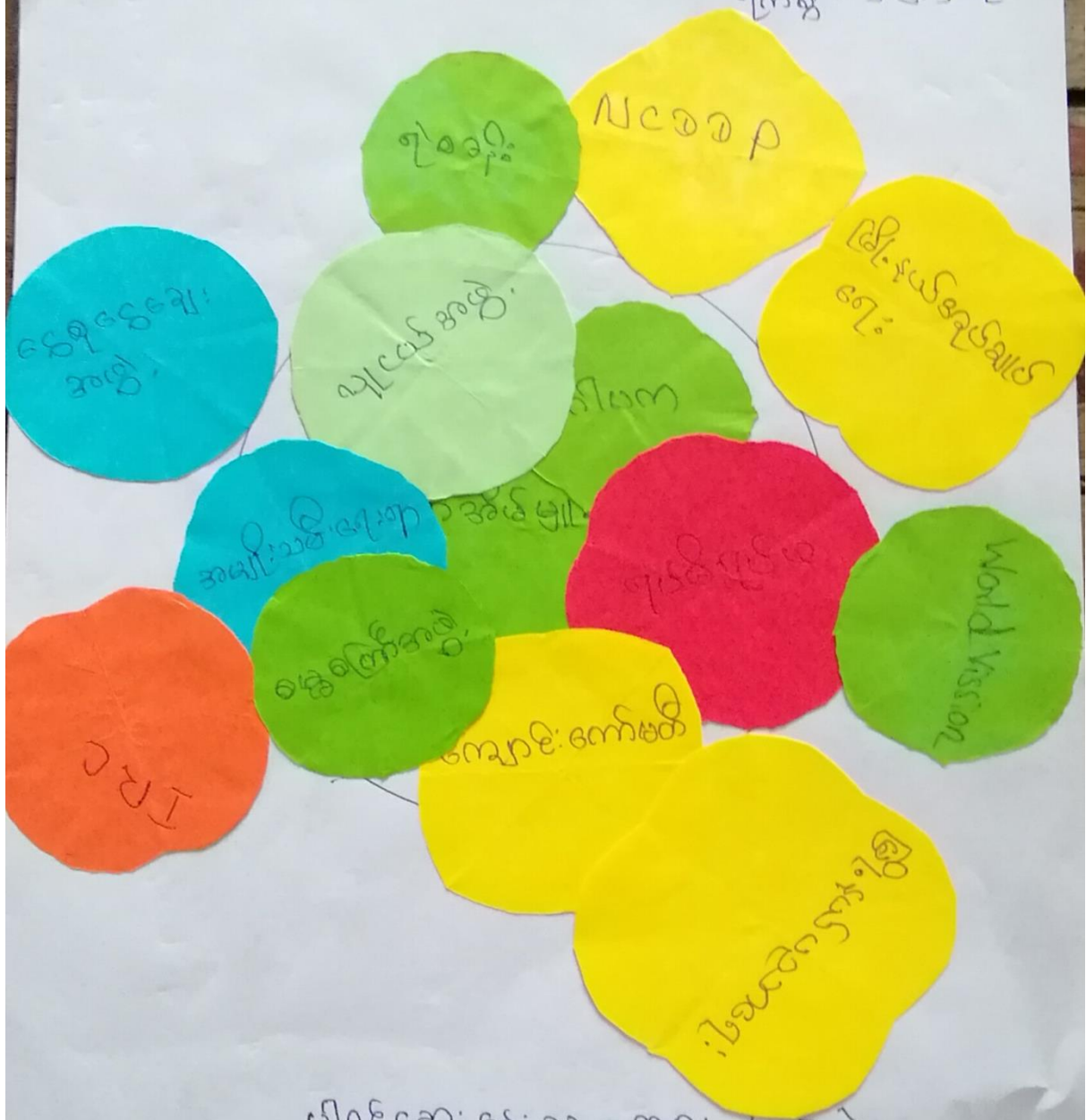

ပါဝင်အဖွဲ့: ၆ နေရာ - ၁၀၀၀
မ < ၁၅ >

အဖွဲ့အစည်းချိတ်ဆက်မှုပြဇယား (ဆွေးနွေးချက်နှင့်ဆန်းစစ်ချက်များ)

အဖွဲ့အစည်းချိတ်ဆက် မြေပြင်အယား

ဆွေးနွေးခြင်း နှင့် ဆန်းစစ်ခြင်း

ကျေးဇူး - ယုတ်ပီကုန်

ရက်စွဲ ၁.၆.၂၀၁၉

Δ ကျေးဇူးတွင် ရာအိမ် မြို့ သည် ကျေးဇူးတွင် အဖွဲ့အစည်း များ နှင့် ဖွဲ့ ဖြိုး
တိုးတက်ရေး တွင် အဓိကဦး ဆောင် သည်။

Δ ကျယ်လောင် အဖွဲ့ ၂၆၀၀၀ နှင့် ရုပ်စီရင် ၆ အဖွဲ့ များ မှာ ဤဇယား သာရေး နားရေး
နှင့် ဘာသာရေး တို့တွင် အဓိက ပါဝင်ကြသည်။

Δ ကျောင်းကော်မတီက ကျောင်းဇယားဝေယျာဓိဇယား တွင်ပါဝင်ပြီး စာသင်
ကျောင်း နှင့် ပတ်သက်ပြီး မြို့နယ် ယုတ်ပီကုန် မြို့နယ် ရုံး နှင့် ဆက်သွယ်ဆောင်ရွက်
ရသည်။

Δ ရာအိမ် မြို့နယ် ကနေ တစ်ဆင့် အုပ်ချုပ်ရေး မြို့နယ် သည် မြို့နယ် ယုတ်ပီကုန် မြို့နယ်
ရုံး ၊ မြို့နယ် အုပ်ချုပ်ရေး မြို့နယ် ရုံး ၊ ရဲစခန်း ၊ world vision တို့ သည်
အုပ်ချုပ်ရေး မြို့နယ် မှ ဆက်သွယ် ဆောင်ရွက် သည်။

၇။ ကော်မတီဝင်များရွေးချယ်ခြင်းနှင့် ကျေးရွာဖွံ့ဖြိုးရေးအစီအစဉ် ဆောင်ရွက်မှုမှတ်တမ်း



၈။ ကျေးရွာအချက်အလက်များ(PC 1)

ပုံစံ - ၈ - ၁ ကျေးရွာအခြေခံအချက်အလက်များ (Form PC 1)

လမ်းညွှန်ချက်၊ ကျေးရွာတစ်ရွာသို့ ပထမဆုံးမိတ်ဆက်ရေးသွားရောက်သောအခါ လူထုစည်းရုံးရေးမှူးသည် ကျေးရွာခေါင်းဆောင်များအားကျေးရွာအချက်အလက်များကိုမေတ္တာရပ်ခံ၍တောင်းခံရသည်။ ဤအချက်အလက်များကိုစီမံကိန်းမိတ်ဆက်အစည်းဝေးမတိုင်မီတောင်းခံရမည်။ စီမံကိန်းမိတ်ဆက်အစည်းဝေးတွင် လူထုစည်းရုံးရေးမှူးသည် ဤအချက်အလက်များအား စစ်ဆေးပြီး မှန်ကန်အောင်ပြုလုပ်ရမည်။ ပြီးနောက်တွင် လူထုစည်းရုံးရေးမှူးမှ သတင်းအချက်အလက်ထံသို့ Tablets မှ တဆင့် ဖြည့်သွင်းရမည်။

ကျေးရွာခေါင်းဆောင် အမည် ဦးစိန်ထွေးလွင်	ကျေးရွာခေါင်းဆောင်၏ ဖုန်းနံပါတ် ၀၉-၇၇၅၁၃၁၅၃၆	လူထုစည်းရုံးရေးမှူး၏အမည် ဒေါ်လှိုင်ဇော်
ပြည်နယ်၊တိုင်းဒေသကြီး ၀၇၇	မြို့နယ် လှိုင်စွန်း	ကျေးရွာအုပ်စု သာယာကုန်း
		ကျေးရွာ လက်ပံလှိုင်

က။ လူဦးရေ

လူမျိုးစု	အိမ်ထောင်စုအရေအတွက်	ကိုးကွယ်သည့်ဘာသာ	အိမ်ထောင်စုအရေအတွက်
လူမျိုးစု (၁) မြန်မာ	၂၀၀	ဘာသာ(၁) မြန်မာ	၁၂၅
လူမျိုးစု (၂) -----		ဘာသာ(၂) ဒဂုံ	၄၅
လူမျိုးစု (၃) -----		ဘာသာ(၃) အခြား	၃၀
လူမျိုးစုစုစု -----		ဘာသာစု -----	
အခြား			
အရေအတွက်			
မသန်စွမ်းသူများ	၂		
သက်ကြီးရွယ်အိုများ (၆၅ နှစ် နှင့် အထက်)	၅၀		
စစ်ဘေးရှောင်			

	အမျိုးသား(အရေအတွက်)	အမျိုးသမီး(အရေအတွက်)	စုစုပေါင်းအရေအတွက်
လူဦးရေ			
လူမျိုးစု (၁) အထောက်အကူ	၇၇၂	၇၀၈	၁၄၈၀
လူမျိုးစု (၂)-----			
လူမျိုးစု (၃)-----			
အခြား			
အိမ်ထောင်ဦးစီး	၁၈၅	၁၅	၂၀၀

(ခ)အခြေခံအဆောက်အအုံ အသုံးအဆောင်များ

စာသင်ကျောင်း	အမှတ် ခြံစံပါ	ကျန်းမာရေး	အမှတ်ပြု ခပ်ပါ	ဘာသာရေးအဆောက် အအုံများ	အမှတ် ခြံစံပါ
အထက်တန်းကျောင်း	<input type="checkbox"/>	ဆေးရုံ	<input type="checkbox"/>	ဝေတီ	<input type="checkbox"/>
အလယ်တန်းကျောင်း	<input type="checkbox"/>	ကျန်းမာရေးဌာန	<input type="checkbox"/>	ဘုန်းကြီးကျောင်း	<input type="checkbox"/>
မူလတန်းကျောင်း	<input type="checkbox"/>	ကျန်းမာရေးဌာနခွဲ	<input type="checkbox"/>	ဟိန္ဒူဘုရားကျောင်း	<input type="checkbox"/>
မူကြိုကျောင်း	<input checked="" type="checkbox"/>	ဆေးပေးခန်း	<input type="checkbox"/>	ခရစ်ယာန်ကျောင်း	<input checked="" type="checkbox"/>
အခြား	<input type="checkbox"/>	အခြား	<input type="checkbox"/>	ဗလီ	<input type="checkbox"/>
				အခြား	<input type="checkbox"/>
မှတ်ချက်		မှတ်ချက်		မှတ်ချက်	

(ဂ) ကျွမ်းကျင်သူများမှတ်တမ်း (ကျေးရွာတွင်နေထိုင်သော သို့မဟုတ် တခြားရွာမှလာရောက်သောကျွမ်းကျင်သူများ)

(၁) စာသင်ကျောင်း			(၂) ကျန်းမာရေး			(၃) လက်မှုပညာရှင်		
	ရွာတွင်နေထိုင်သူ	အခြားရွာမှလာသူ		ရွာတွင်နေထိုင်သူ	အခြားရွာမှလာသူ		ရွာတွင်နေထိုင်သူ	အခြားမှလ.
မူလတန်းပြဆရာ/မ	<input type="checkbox"/>	<input type="checkbox"/>	ဆရာဝန်	<input type="checkbox"/>	<input type="checkbox"/>	လက်သမား	<input checked="" type="checkbox"/>	<input type="checkbox"/>
အထက်တန်းပြဆရာ/မ	<input type="checkbox"/>	<input type="checkbox"/>	လက်ထောက်ကျန်းမာရေးမှူး	<input type="checkbox"/>	<input type="checkbox"/>	ပန်းရံ	<input type="checkbox"/>	<input type="checkbox"/>
အလယ်တန်းပြဆရာ/မ	<input type="checkbox"/>	<input type="checkbox"/>	အမျိုးသမီးကျန်းမာရေးဆရာမ	<input type="checkbox"/>	<input type="checkbox"/>	လျှပ်စစ်ကျွမ်းကျင်ပီးသမား	<input type="checkbox"/>	<input type="checkbox"/>
မူကြိုဆရာ/မ	<input checked="" type="checkbox"/>	<input type="checkbox"/>	သားဖွားဆရာမ	<input type="checkbox"/>	<input type="checkbox"/>	ရေပိုက်သွယ်သူ	<input checked="" type="checkbox"/>	<input type="checkbox"/>
အခြား	<input type="checkbox"/>	<input type="checkbox"/>	ပြည်သူ့ကျန်းမာရေးလုပ်သား	<input type="checkbox"/>	<input type="checkbox"/>	စက်ပြင်ဆရာ	<input checked="" type="checkbox"/>	<input type="checkbox"/>
မှတ်ချက်			မှတ်ချက်			မှတ်ချက်		

(ဃ) ကျေးရွာသို့ ရောက်ရှိနိုင်သည့်လမ်းအခြေအနေ / ကျေးရွာတစ်ရွာသည် ၎င်း၏ကျေးရွာအုပ်စုနှင့် ဆက်သွယ်ထားသောလမ်းအခြေအနေ (အောက်ပါတို့ကိုပိုင်းပါ)

ကျောက်ကြမ်းလမ်း ကတ္တရာလမ်း ကွန်ကရစ်လမ်း မော်တော်ဆိုင်ကယ်လမ်း
 ကျောက်ခင်းလမ်း မြေသားလမ်း လူသွားလမ်း အခြား _____

(င) ကျေးရွာဖွံ့ဖြိုးမှုစီမံချက်

ပိုင်းပါ

(၁) လူထုဗဟိုပြုစီမံကိန်းမစတင်မီ ဤကျေးရွာတွင်ကျေးရွာဖွံ့ဖြိုးမှု ရှိပါသည် / မရှိပါ / မသိပါ

စီမံချက်ရှိခဲ့ပါသလား?

(၂) ရှိခဲ့ပါလျှင် ဤစီမံချက်ကို မည်သည့် ခုနှစ်တွင်ပြင်ဆင်ခဲ့ပါသနည်း? နှစ် ၂၀၁၆ မသိပါ

(၃) ဤစီမံချက်ကို မြို့နယ်မှအတည်ပြုခဲ့ပါသလား? ပြုခဲ့ပါသည် / မပြုခဲ့ပါ / မသိပါ

(စ) ခရီးအကွာအဝေး

(၁) ဤကျေးရွာ၏ပဟိုမှ၎င်းကျေးရွာအုပ်စု၏ပဟိုအထိခရီးပိုင်မည်မျှကွာဝေးသနည်း? မိုင် ၅.၅ - / မသိပါ

(၂) ဤကျေးရွာမှ ၎င်းကျေးရွာအုပ်စုပဟိုအထိသွားလာရာတွင်ကြာမြင့်သည့်အချိန်။

ခြောက်သွေ့ရာသီတွင်ကြာချိန် ၅.၃၀ - ထော်လာရီ/မော်တော်ဆိုင်ကယ်/ခြေလျင်/လား/မော်တော်ဘုတ်/ အခြား -----

မိုးရာသီတွင်ကြာချိန် ၅.၃၀ - ထော်လာရီ/မော်တော်ဆိုင်ကယ်/ခြေလျင်/လား/မော်တော်ဘုတ်/ အခြား -----

(ဆ) ပတ်ဝန်းကျင်ဆိုင်ရာသဘာဝဘေးအန္တရာယ်

ဤကျေးရွာတွင်ရေကြီးခြင်းကဲ့သို့ သဘာဝဘေးအန္တရာယ်ကျရောက်ဖူးခြင်း ရှိပါသလား။

မရှိပါ ရှိပါသည် ရှိလျှင်ဖော်ပြပါ။ ၁၇၆၈ - မြေရေကြီးခြင်း

(ဇ) ကျေးရွာတွင် ဖွဲ့စည်းထားသော အဖွဲ့အစည်းများ

လူထုပဟိုပြုစီမံကိန်းမတိုင်မီ ဤကျေးရွာတွင် ကျေးရွာဖွံ့ဖြိုးရေးအတွက် အစိုးရ(သို့)ရွာသားများကိုယ်တိုင်(သို့) စီမံကိန်းတစ်ခုခုမှ ဖွဲ့စည်းထားသည့် အဖွဲ့အစည်းများရှိပါသလား။

(၁) -----

(၂) -----

(ဈ) အထွေထွေအုပ်ချုပ်ရေး ဦးစီးဌာန (GAD) မှ မှတ်တမ်းတင်ထားခြင်း

ဤကျေးရွာသည် အထွေထွေအုပ်ချုပ်ရေး ဦးစီးဌာန (GAD) မှ မှတ်တမ်းတင်ထားမှု ရှိပါသလား။

မရှိပါ ရှိပါသည်

ကျေးရွာခေါင်းဆောင်

အမည် ဦးစိုးအေးလွင်

လက်မှတ်  နေ့စွဲ ၄.၆.၂၀၁၉

လူထုစည်းရုံးရေးမှူး

အမည် ဒေါ်လှစုဦး

လက်မှတ်  နေ့စွဲ ၄.၆.၂၀၁၉

ဇ။ စီမံကိန်းစက်ဝန်းအချိန်ဇယား(PC 2)

ပုံစံ - စ-၂ - စီမံကိန်းစက်ဝန်းအချိန်ဇယား (PC 2)

လမ်းညွှန်ချက်/ သက်ဆိုင်ရာလူထုစည်းရုံးရေးမှူး/လက်ထောက်နည်းပညာမှူးများမှ စီမံကိန်းစက်ဝန်းအဆင့်တစ်ခုစီပြီးစီးတိုင်းကျေးရွာနှင့် ကျေးရွာအုပ်စုအတွက် ဤပုံစံကိုဖြည့်သွင်းရမည်။		စီမံကိန်းစက်ဝန်းအဆင့်တစ်ခုစီပြီးစီးတိုင်းကျေးရွာနှင့် ကျေးရွာအုပ်စုအတွက် ဤပုံစံကိုဖြည့်သွင်းရမည်။	
စည်းရုံးရေးမှူး/လက်ထောက်နည်းပညာရေးမှူးဝန်ထမ်း အမည် - <u>ခေါ်လှိုင်ဇော်</u> ;			
နေ့စွဲ	<u>၄.၆.၂၀၁၉</u>	စက်ဝန်းအားအမှတ်ခြယ်ပါ <input type="checkbox"/> စက်ဝန်း(၁) <input checked="" type="checkbox"/> စက်ဝန်း(၂) <input type="checkbox"/> စက်ဝန်း(၃) <input type="checkbox"/> စက်ဝန်း (၄)	
ပြည်နယ်/တိုင်း	<u>ကရင်</u>	မြို့နယ်	<u>လှိုင်ဘွဲ့</u>
ကျေးရွာအုပ်စု		<u>သားဇာလှိုင်</u>	ကျေးရွာ
		<u>သက်ပဲလှိုင်</u>	

စီမံကိန်းအဆင့်ရွက်ဖူးအဆင့်များ	နေ့စွဲ		အစည်းအဝေးတွင်တက်ရောက်သူအရေအတွက်					
	စတင်သည့် နေ့	ပြီးဆုံးသည့် နေ့	အမျိုးသား အရေ အတွက်	အမျိုးသမီး အရေ အတွက်	အိမ်ထောင်စုအရေ အတွက်	လူမျိုးစုတက်ရောက်သူ အရေအတွက် နှင့် လူမျိုးစုအမည်	အိမ်ထောင်စုပေါင်း	အိမ်ထောင်စု %
၁။ ကျေးရွာစီမံကိန်း မိတ်ဆက်အစည်းအဝေး	၄.၆.၁၉	၄.၆.၁၉	၃၄	၈၆	၁၂၀	၂၂၀ ကရင်	၂၀၀	၆၀%
၂။ ကျေးရွာဖွံ့ဖြိုးရေး စီမံချက်ရေးဆွဲခြင်း အစည်းအဝေး	၄.၆.၁၉	၄.၆.၁၉	၃၄	၈၆	၁၂၀	၂၂၀ ကရင်	၂၀၀	၆၀%
၃။ ကျေးရွာအုပ်စု လုပ်ငန်းဆုံးဖြတ်ချက်ချသည့်အစည်းအဝေး								
၄။ မြို့နယ်အဆင့်စီမံကိန်းရေးဆွဲရေးနှင့်အကောင်အထောင်အညီစစ်ချက်ပတ်စပို့			မလို	မလို	မလို	မလို		

၁၀။ ကျေးရွာဖွံ့ဖြိုးရေးဦးစားပေးအစီအစဉ် (PC 3)

ပုံစံ - ၈-၃ ကျေးရွာဖွံ့ဖြိုးရေး ဦးစားပေးအစီအစဉ် (Form PC 3)

လုပ်ငန်းရှင်/အထောက်အကူပြု ကော်မတီသည် လူထုစည်းရုံးရေးမှူးအကူအညီဖြင့် ဤပုံစံကိုပြည့်စုံအောင် ဖြည့်သွင်းရမည်။		အဆင့်(၃)ကျေးရွာမှန်းချက်အစည်းအဝေးပြီးဆုံးသောအခါ ကျေးရွာစီမံကိန်း	
လူထုစည်းရုံးရေးမှူး/ဝန်ထမ်း အမည် ဒေါ်လှိုင် ကို			
နေ့စွဲ ၄. ၆. ၂၀၁၉	စက်ဝန်းအား အမှတ်ဖြစ်ပါ (✓) <input type="checkbox"/> စက်ဝန်း(၁) ၂စက်ဝန်း(၂) <input type="checkbox"/> စက်ဝန်း(၃) <input type="checkbox"/> စက်ဝန်း(၄) <input type="checkbox"/>		
ပြည်နယ်/တိုင်း ကရင်	မြို့နယ် ဗြဲလွှဲ	ကျေးရွာအုပ်စု သာယာကျွန်း	ကျေးရွာ လက်ပံကျွန်း

က။ အခက်အခဲအတားအဆီးများအားဆွေးနွေးခြင်း - ယခုလက်ရှိအခြေအနေတွင်ဤကျေးရွာဖွံ့ဖြိုးတိုးတက်ရေးအတွက် အဓိကအခက်အခဲအတားအဆီးများသည် မည်သည်များဖြစ်ပါသနည်း။ (အမျိုးသား/သမီး အနည်းဆုံးအခက်အခဲ ၅ ခုစီဖော်ပြပါ)

အုပ်စုဖွဲ့ဆွေးနွေးမှုများမှ တင်ပြသောအခက်အခဲအတားအဆီးများ	
အတွင်းလမ်းများ မကောင်း သဖြင့်သွားလာရခက်ခဲခြင်း	<input type="checkbox"/> ကျား <input type="checkbox"/> မ <input type="checkbox"/> ကျား+ မ
နေရာသို့တွင်ရေခံစား သဖြင့် သောက်သုံးရန် ခက်ခဲခြင်း	<input type="checkbox"/> ကျား <input type="checkbox"/> မ <input type="checkbox"/> ကျား+ မ
ရွာလယ် ဂရပ်ပျက်စီး သဖြင့် အစဉ်အထွက် နည်းပါးခြင်း	<input type="checkbox"/> ကျား <input type="checkbox"/> မ <input type="checkbox"/> ကျား+ မ
အုန်းချင်း ဆက်လမ်း မကောင်း သဖြင့်သွားလာရခက်ခဲခြင်း	<input type="checkbox"/> ကျား <input type="checkbox"/> မ <input type="checkbox"/> ကျား+ မ
လျှင်စစ်ဖိတ် မရှိသေး သဖြင့်ကလေး များ၏ ကျန်းမာရေး ခက်ခဲခြင်း	<input type="checkbox"/> ကျား <input type="checkbox"/> မ <input type="checkbox"/> ကျား+ မ

ခ။ မျှော်မှန်းခြင်း- နောင်လာမည့် (၅) နှစ် အတွင်း ကျေးရွာဖွံ့ဖြိုးရေး မျှော်မှန်းလျာထားချက်များအား တင်ပြပါ။

အုပ်စုဖွဲ့ဆွေးနွေးမှုများမှ တင်ပြသောအခက်အခဲအတားအဆီးများ	
အတွင်းလမ်းများ ကောင်း ကျားလမ်း သွားလာရအဆင်ပြေလာမည်။	<input type="checkbox"/> ကျား <input type="checkbox"/> မ <input type="checkbox"/> ကျား+ မ
အစိစိတွင်း နှင့်ရေခံစား ရရှိလာပြီး သောက်သုံးရေအဆင်ပြေလာမည်။	<input type="checkbox"/> ကျား <input type="checkbox"/> မ <input type="checkbox"/> ကျား+ မ
ရွာလယ် ဂရပ်ပြုပြင် နှင့်အစဉ်အထွက် နည်းပါးခြင်း အစဉ်အထွက် ပြေလျော့မည်။	<input type="checkbox"/> ကျား <input type="checkbox"/> မ <input type="checkbox"/> ကျား+ မ
အုန်းချင်း ဆက်လမ်း များ ကောင်း ကျားလမ်း သွားလာရအဆင်ပြေလာမည်။	<input type="checkbox"/> ကျား <input type="checkbox"/> မ <input type="checkbox"/> ကျား+ မ
လျှင်စစ်ဖိတ် ရရှိလာပြီး ကလေး များ၏ ကျန်းမာရေး အဆင်ပြေလာမည်။	<input type="checkbox"/> ကျား <input type="checkbox"/> မ <input type="checkbox"/> ကျား+ မ

၁၀။ ကျေးရွာဖွံ့ဖြိုးရေးဦးစားပေးအစီအစဉ် (PC 3)

က။ လူထုစီမံကိန်း၏ လာမည့် (၄) နှစ်အတွက် အကျုံးဝင်သော ဦးစားပေး ဖွံ့ဖြိုးတိုးတက်မှု လုပ်ငန်း အစီအစဉ်များအားဖော်ပြပါ။

ဦးစားပေး အဆင့် သတ်မှတ်ချက်	ကျေးရွာအတွက် ဦးစားပေး ဖွံ့ဖြိုးတိုးတက်မှု လုပ်ငန်းစဉ်များ	အဆိုပြုသူ (အမျိုးသားများ/ အမျိုးသမီးများ/ အမျိုးသား+ အမျိုးသမီး)	အခန်းကဏ္ဍ	ခန့်မှန်း ကုန်ကျစရိတ်	အကျိုးခံစားခွင့်ရှိသူခန့်မှန်းခြေအရေအတွက်		
					ကျား	မ	ပေါင်း
၁	လက်ပံအနုတ်လမ်း ကျွတ်ကရစ် ခင်းခြင်း	လျှာ + မ			၇၂	၇၀၈	၁၄၈၀
၂	မိုက်ချက်လမ်း ပြင်ဆင် တိုးချဲ့ခြင်း	လျှာ + မ			၇၇၂	၇၈၈	၁၄၈၀
၃	ဂါလံ ဗျာဝထာဆွဲ ချောင်း	လျှာ + မ			၇၇၂	၇၈၈	၁၄၈၀
၄	မေတ္တာရေစစ်လမ်းပြင်ခြင်း	လျှာ + မ			၇၇၂	၇၈၈	၁၄၈၀
၅	မုက်ပျိုး ချောင်း မြှင့်တင်ခြင်း	လျှာ + မ			၇၇၂	၇၈၈	၁၄၈၀

ခ။ လူထုစီမံကိန်း၏ လာမည့် (၄) နှစ်အတွက် အကျုံးမဝင်သော ဦးစားပေး ဖွံ့ဖြိုးတိုးတက်မှု လုပ်ငန်း အစီအစဉ်များအားဖော်ပြပါ။

အဆင့်	ကျေးရွာအတွက် ဦးစားပေး ဖွံ့ဖြိုးတိုးတက်မှု လုပ်ငန်းစဉ်များ	အဆိုပြုသူ (အမျိုးသားများ/ အမျိုးသမီးများ/ အမျိုးသား+ အမျိုးသမီး)	အခန်းကဏ္ဍ
၁	ဆရာမ အဆောင်		
၂	အသက်မွေးဝမ်းကျောင်း ညွှန်ကြားရေး		
၃	မိုက်ပျိုး ချောင်း		
၄			
၅			

ခေါင်းဆောင်၊ ကျေးရွာစီမံကိန်းအထောက်အကူပြုကော်မတီမှအတည်ပြုသည်။

အမည် ဦးစောအောင် လက်မှတ် [Signature] နေ့ရက် ၄.၆.၂၀၁၆

အစည်းအဝေးမှတ်တမ်း

ကျေးရွာအမည် - ကက်ပဲကုန်း

အချိန်/နေ့ရက်- ၄. ၆. ၂၀၁၉

ကျေးရွာအုပ်စုအမည်- ဘာသာကုန်း

နေရာ - ၇၇၈: ၅ ခို ကျောင်း

အစည်းအဝေးပြုလုပ်ရခြင်းအကြောင်းအရာ ... ပ + ဒါ့ကြောင့် အစည်းအဝေးမှတ်တမ်း

ဆွေးနွေးချက်နှင့် ဆုံးဖြတ်ချက်

ပထမဦးစွာ တက်ရောက် နာသူ များ အား နမည်စာ ရှင်း
 ကောက် ယူပါသည်။ တာဝန် ယူသူထု စည်း စုံစေ ပြု ပြု အစည်း
 အဝေး ပြုလုပ်ရာ ခြံစား ဝေး ရည်ရွယ်ချက်ကို ရှင်း ပြပါ သည်။ ထို့
 နောက် ကျေးရွာ အုပ်ချုပ် ရေး ပြု ပြု အဖွဲ့အဖွဲ့ အဖွဲ့ စကား ပြော
 ကြား ပါ သည်။ ထို့နောက် စီမံကိန်း စိတ်ဆက် (၁၅) ချက်ကို
 ကျေးရွာ ယူထု နားလည် သဘော ပေါက် အောင် အသေး
 စိတ် ရှင်း ပါ သည်။ မှောက် ဖြိုး ယူ ပြု ဆုံး စစ် ချက် များကို
 ဖြေလည် သုံး သပ် အတည် ပြုကြပါ သည်။ ထို့နောက် ကျေး
 ရွာ ယူထု ဝေး အဝေးအဝေး မျှော် ဖြိုး ချက် များကို ဖြေလည်
 ဆွေး နွေး သုံး သပ်ကြပါ သည်။ ဆက်လက် ဖြိုး ခြီးစားပေး
 ယူပုံ ငှါ ခွဲ များကို ဖြေလည် ရွေးချယ် ကြရာတွင် ပထမ
 ဦးစား ပေး အပျော်စင် ကက်ပဲကုန်း နား ကျွဲကုန် နားဝင်

ဇနီး ယုတ် ငိုဇွေး ချယ် ဖြစ်ပါသည်။ ပထမဦးစားပေး
 ယုတ် ငို မရဘဲ ယုတ် ယုတ် ဦးစား ပေး ယုတ် ငို များ ကို ဦးစား
 ပေး အဆင် ယုတ် ဆောင်ရွက်ရန် အတည် ပြုကြပါသည်။
 ဆက် လက်ပြီး ကျေးဇူးစီမံခန့်ခွဲ ဖူး အဖွဲ့ဝင် များ ကို ပြန်
 ယုတ် အတည်ပြုကြပါသည်။ ထို့နောက် ယုတ် ဗဟို ပြုစီမံ
 ကို တွင် အကျိုးဝင် သော ယုတ် ငို များ နှင့် အကျိုးမထင်
 သော ယုတ် ငို များ ကို တာဝန် ကျ လက်ထောက် ယုတ် ပညာ
 ဖွဲ့ မှ ယုတ် သဘောပေါက် အောင် စွမ်း ပြုဆွဲ ပါသည်။
 ထို့နောက် ကော် မတီဝင် များ ယုတ် နာရမည့် ဆောင်ရွက် နှင့်
 ရှောင်ရန် များ ကို စွမ်း ပြုဆွဲ ပါသည်။ ထို့နောက် ကျေးဇူး
 စီမံ ထောက်ပံ့မှု အဖွဲ့ အဖွဲ့ ဖြစ်ကြား ပြီး အစည်း
 အဝေး ကို အောင် ဖြစ် စွာ ပြတ် သိမ်း ကြပါသည်။

မှတ်တမ်းပြုသူ - အမည် - ဒေါ် ယုတ် ကို လက်မှတ်- *Yai* နေ့ရက်- ၄.၆.၂၀၁၉

အတည်ပြုသူ - အမည် - ဦးစောအောင် လက်မှတ်- *U Saw* နေ့ရက်- ၄.၆.၂၀၁၉

၁၂။ ကဏ္ဍအလိုက်ဦးစားပေးဖွံ့ဖြိုးရေးလုပ်ငန်းစဉ်များ

ကဏ္ဍအလိုက်ဦးစားပေးလုပ်ငန်းချုပ်စာတမ်း

ကျေးရွာ လက်ပံကျင်း ကျေးရွာအုပ်စု - ပဲခူးတိုင်း

လူမျိုး	ဦးစားပေးအသိ	လုပ်ငန်းအမျိုးအစား	အဆိုပါအချက်			စတင်ချုပ်ကိုင်မှုနှုန်း (သို့) ငွေနှုန်း	မှတ်ချက်
			လျား	၀	ကျား+၀		
အခြေခံအဆောက်အအုံ ကဏ္ဍ (လမ်း၊ တံတား၊ ရေပျံစိုက်ရေး၊ မီးရောင်စိုက်ရေး)	၁	ညွှန်ပုံစံအရည်အသွေး ကြိုတင်စစ်ဆေးခြင်း			✓	၂၀၂၀	၀.၀၀
	၂	မိုက်ချက်လက်၊ မြေပြင်စိုက်ရေး၊ စိုက်ပျိုးရေး			✓	၂၀၂၀	၀.၀၀
	၃	ရေစင် ဂါမိတ် (၀၀၀၀) ဆိုက်			✓	၂၀၂၁	ကျေးလက်/၀.၀၀
	၄	မေတ္တာရေစင်လက်၊ မြေပြင်စိုက်ရေး၊ စိုက်ပျိုးရေး			✓	၂၀၂၁	
ပျံစိုက်ရေး၊ မြေပြင်စိုက်ရေး၊ ကဏ္ဍ (ပျံစိုက်ရေး၊ မြေပြင်စိုက်ရေး)	၅	အကြီးမားဆုံး မြေပြင်စိုက်ရေး			✓	၂၀၂၃	ပျံစိုက်ရေး
	၆	ပျံစိုက်ရေး အစီအစဉ်			✓	၂၀၂၃	ပျံစိုက်ရေး
အထောက်အကူပေးရေး ကဏ္ဍ (ကျေးရွာအုပ်စု)	၇	အထောက်အကူပေးရေး အစီအစဉ်			✓		ကျေးလက်
	၈	ပျံစိုက်ရေး၊ မြေပြင်စိုက်ရေး အစီအစဉ်			✓		၀.၀၀