

ပြည်ထောင်စုသမ္မတ မြန်မာနိုင်ငံတော်အစိုးရ  
စိုက်ပျိုးရေး၊ မွေးမြူရေးနှင့်ဆည်မြောင်း ဝန်ကြီးဌာန  
ကျေးလက်ဒေသဖွံ့ဖြိုးတိုးတက်ရေး ဦးစီးဌာန  
နေဖြူမြို့နယ်

လူထုပဟိုပြုစီမံကိန်း(ဒုတိယနှစ်စက်ဝန်း)

**National Community Driven Development Project  
(NCDDP)**



ကျေးရွာဖွံ့ဖြိုးရေးအစီအစဉ်

**Village Development Plan (VDP)**

လက်ပန်ချောင်းကျေးရွာ၊ နန်းတော်ကုန်းကျေးရွာအုပ်စု

မာတိကာ

- ၁။ မြို့နယ်မြေပုံ
- ၂။ ကျေးရွာအုပ်စုမြေပုံ
- ၃။ ကျေးရွာအုပ်စုတွင်ပါဝင်သောကျေးရွာများစာရင်း
- ၄။ ကျေးရွာသမိုင်းကြောင်း
- ၅။ လူထုပူးပေါင်းပါဝင်သော လူမှုဆန်းစစ်ခြင်းနှင့် အကဲဖြတ်ခြင်းလုပ်ငန်းစဉ်(PSA/PRA)  
အကျဉ်းချုပ်ဇယား
- ၆။ ကျေးရွာဖွံ့ဖြိုးရေးအစီအစဉ်အတွက် အသုံးပြုခဲ့သောPRA tools များနှင့် တစ်ခုချင်းစီအတွက်  
သုံးသပ်ချက်များ
  - ၆.၁။ ကျေးရွာလူမှုရေးနှင့်အရင်းအမြစ်ပြမြေပုံ(Social and Resource Map)
  - ၆.၂။ ရာသီခွင်ပြ -ပြက္ခဒိန်(Seasonal Calender)
  - ၆.၃။ ဥစ္စာဓနကြွယ်ဝမှုအဆင့်သတ်မှတ်ခြင်း(Wealth Ranking)
  - ၆.၄။ ကျား-မပင့်ကူအိမ်သုံးသပ်ခြင်း(Spider Diagram)
  - ၆.၅။ ပိုင်ဆိုင်မှုသုံးသပ်ခြင်း(Asset Mapping)
  - ၆.၆။ အဖွဲ့အစည်းချိတ်ဆက်မှုဇယား(Venn Diagram)
- ၇။ ကော်မတီဝင်များရွေးချယ်ခြင်းနှင့်ကျေးရွာဖွံ့ဖြိုးရေးအစီအစဉ်ဆောင်ရွက်မှု မှတ်တမ်းဓါတ်ပုံများ
- ၈။ ကျေးရွာကော်မတီဝင်များစာရင်း
- ၉။ ကျေးရွာအခြေခံအချက်အလက် ပုံစံ ၈-၁(PC-1)
- ၁၀။ စီမံကိန်းစက်ဝန်းအချိန်ဇယား ပုံစံ ၈-၂(PC-2)
- ၁၁။ ကျေးရွာဖွံ့ဖြိုးရေးဦးစားပေးအစီအစဉ် ပုံစံ ၈-၃(PC-3)
- ၁၂။ ကျေးရွာအခြေခံအချက်အလက် ပုံစံ ၈-၁(PC-1)
- ၁၃။ စီမံကိန်းစက်ဝန်းအချိန်ဇယား ပုံစံ ၈-၂(PC-2)
- ၁၄။ ကျေးရွာဖွံ့ဖြိုးရေးဦးစားပေးအစီအစဉ် ပုံစံ ၈-၃(PC-3)
- ၁၅။ ကျေးရွာပထမအကြိမ် အစည်းအဝေးမှတ်တမ်း
- ၁၆။ ကျေးရွာဒုတိယအကြိမ် အစည်းအဝေးမှတ်တမ်း
- ၁၇။ ကဏ္ဍအလိုက်ဦးစားပေးဖွံ့ဖြိုးရေးလုပ်ငန်းစဉ်များ

# မြို့နယ်မြေပုံ

## ခနုဖြူမြို့နယ်

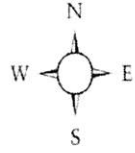

ခနုဖြူမြို့နယ်  
 ဧရိယာတို့တွင်းဝေသဖြည့်  
 စကေး ၁:၂၀၀၀၀ = ၁:၁မိုင်

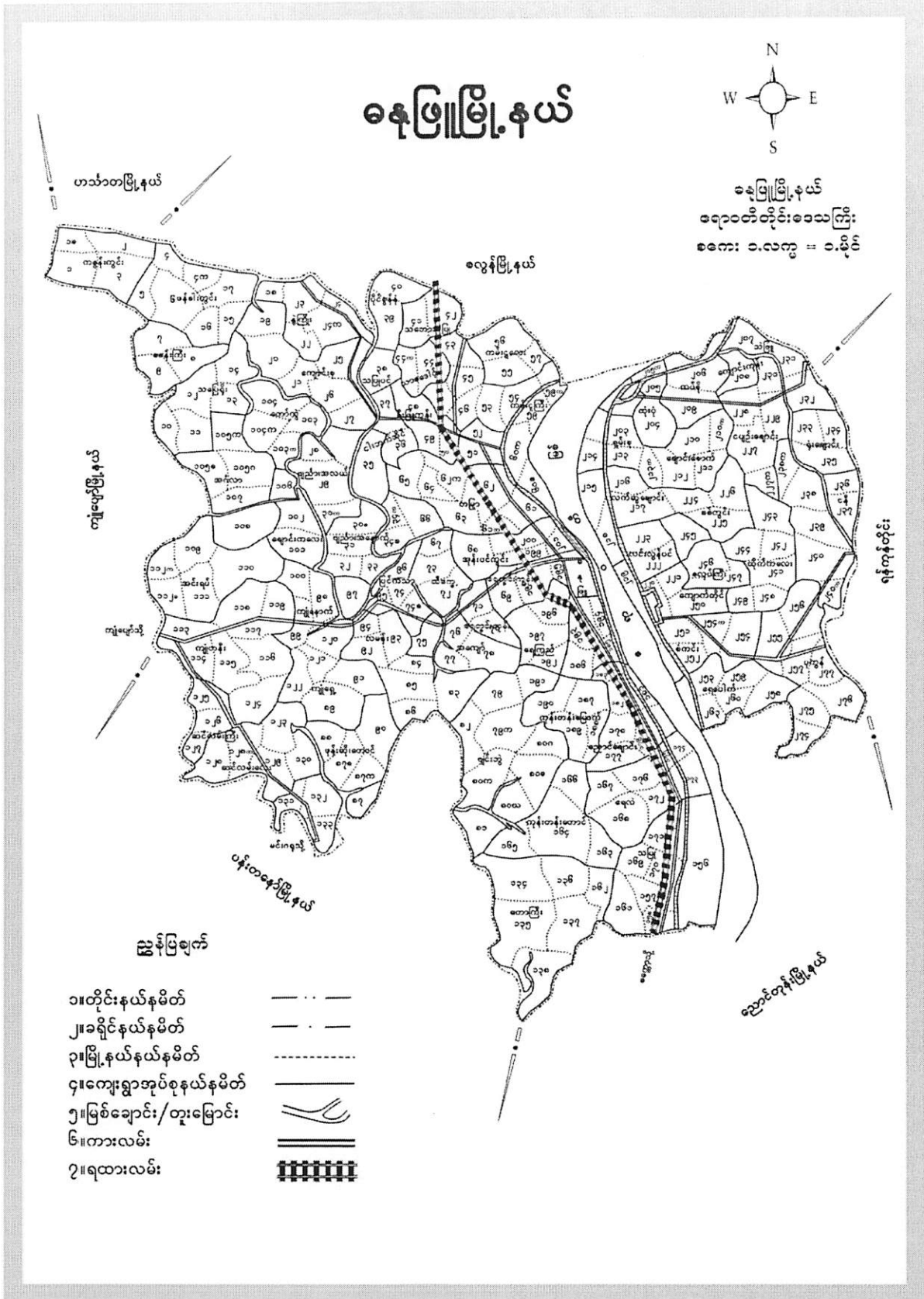

- အနုဖြူမြို့နယ်**
- ၁။ တိုင်းနယ်နမိတ်
  - ၂။ ခရိုင်နယ်နမိတ်
  - ၃။ မြို့နယ်နယ်နမိတ်
  - ၄။ ကျေးရွာအုပ်စုနယ်နမိတ်
  - ၅။ မြစ်ချောင်း/တူးမြောင်း
  - ၆။ ကားလမ်း
  - ၇။ ရထားလမ်း

# ကျေးရွာအုပ်စုတည်နေရာမြေပုံ

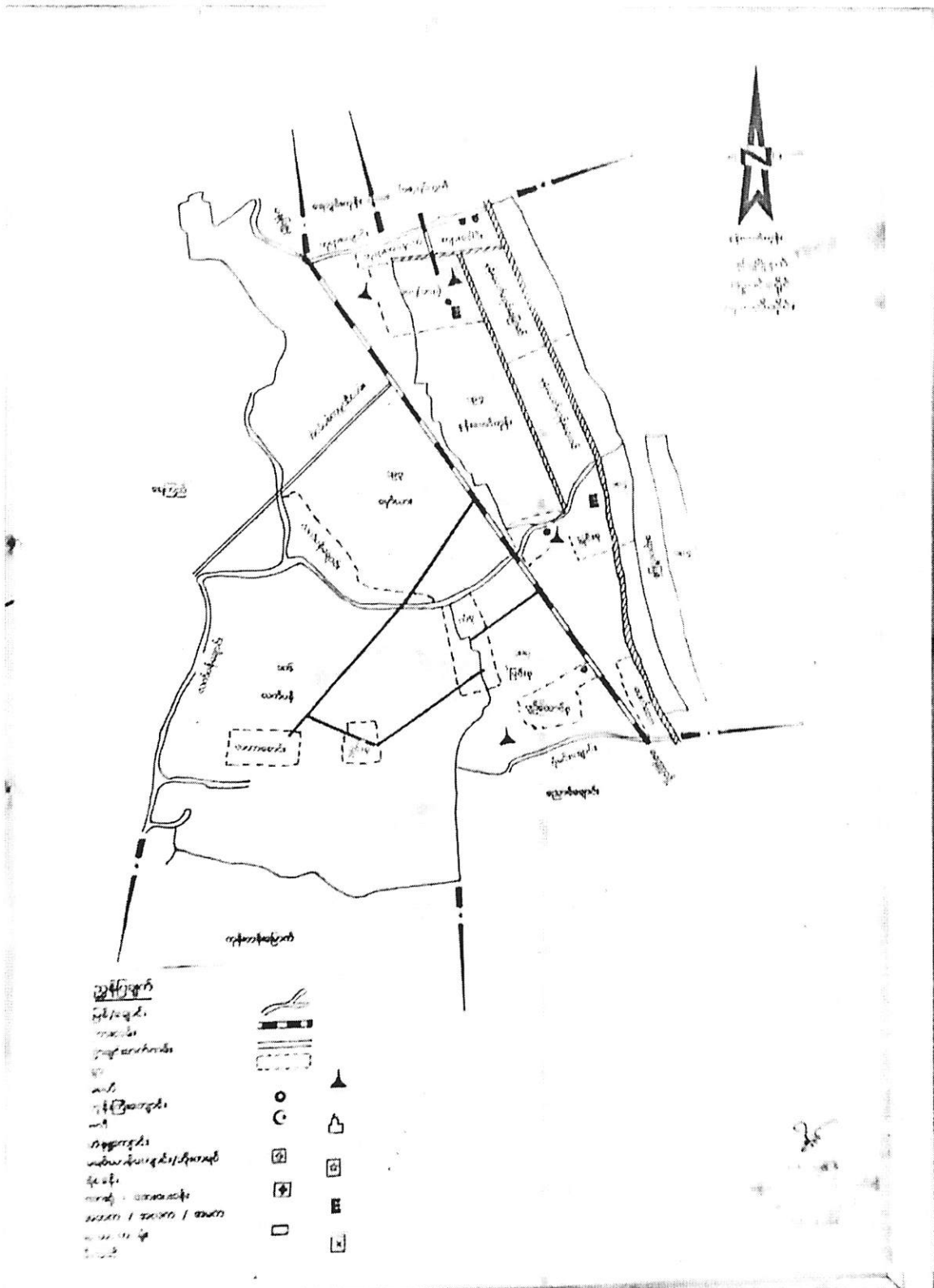

၃။

အုပ်စုတွင်ပါဝင်သော ကျေးရွာများစာရင်း

စဉ်	ကျေးရွာအမည်	အိမ် ထောင် စု	ကျား	မ	လူဦးရေ စုစု ပေါင်း	မှတ်ချက်
၁။	နန်းဆက်ကုန်း	၂၁၃	၄၃၄	၄၅၅	၈၈၉	
၂။	ဘုရားကြီးအနောက်	၁၉၉	၃၉၇	၃၉၃	၇၉၀	
၃။	မြင်းစု	၁၃၈	၃၂၇	၃၀၂	၆၂၉	
၄။	ဆိတ်ကော	၆၃	၁၀၇	၁၅၄	၂၆၁	
၅။	ကန်စု	၆၇	၁၁၁	၁၃၈	၂၅၉	
၆။	ပျဉ်ကောင်စု	၅၄	၁၁၄	၁၁၉	၂၃၃	
၇။	လက်ပန်ချောင်း	၁၂၀	၂၁၂	၂၁၆	၄၂၈	
၈။	ထီးစု	၁၂	၂၉	၂၈	၅၇	
၉။	လဟာစု	၂၆	၅၁	၄၉	၁၀၀	
၁၀။	အညာစု	၁၇	၃၆	၃၇	၇၃	
၁၁။						
၁၂။						
၁၃။						
၁၄။						
၁၅။						
၁၆။						

# ကျေးရွာသမိုင်းကြောင်း

ဧရာဝတီတိုင်း၊ ဓနုဖြူမြို့နယ်၊ နန်းတော်ကုန်းအုပ်စုအတွင်းတည်ရှိသော လက်ပံချောင်းရွာ၏ မူလပထမနာမည်မှာလက်တားချောင်းဖြစ်သည်။

ကာလရွေ့လျားပြီးလွန်ခဲ့သောနှစ်ပေါင်း(၁၀၀)ကျော်ခန့်မှစ၍လက်ပံချောင်းဟုပြောင်းလဲခေါ်ဆိုခဲ့ကြသည်။ လက်ပံချောင်းရွာတည်ကာစတွင်အိမ်ခြေ(၄)လုံးခန့်သာရှိခဲ့ပါသည်။ ဦးဘူးတော့+ဒေ၊ မြဲမိသားစု၊ ဦးမောင်မြ+ဒေါ်မယ်တုမိသားစု၊ ဦးလွန်း+ဒေါ်မေပု မိသားစု၊ ဦးမောင်ထင်+ဒေါ်ဗွား တင်မိသားစုလေးစုတို့ နေထိုင်ကြသည်။

ယခု(၂၀၁၈)ခုနှစ်တွင်အိမ်ခြေစုစုပေါင်း(၉၆)အိမ်ခြေအထိရှိပါသည်။ လက်ပံချောင်းရွာတွင်စာသင်ကျောင်းမရှိပါ။ ထူးခြားသောသဘာဝဘေးအန္တရာယ်မကျရောက်ခဲ့ပါ။ လက်ပံချောင်းရွာတွင်ဗမာလူမျိုးအများစုနေထိုင်ကြပြီးဗုဒ္ဓဘာသာကိုကိုးကွယ်ကြပါသည်။

ပါဝင်ဆွေးနွေးသူ - ကျား ( ၄ ) ဦး ၊ မ ( ၆ ) ဦး

လူထုဗဟိုပြု စီမံကိန်း

လက်ပန်ချောင်းကျေးရွာ၏ လူထုပူးပေါင်းပါဝင်သောလူမှုဆန်းစစ်ခြင်းနှင့်အကဲဖြတ်ခြင်းလုပ်ငန်းစဉ်  
(PSA/PRA) အကျဉ်းချုပ်

စဉ်	အကြောင်းအရာ	ရက်စွဲ	ဦးတည်အုပ်စု	တက်ရောက်သူ			အဓိကဆွေးနွေးချက်များ
				ကျား	မ	ပေါင်း	
၁	ကျေးရွာသမိုင်းကြောင်း (Village History)	၂၀၁၇.၀၉.၀၇	ကျေးရွာအကြောင်းကိုသိသောရပ်မိ၊ရပ်ဖ (အမျိုးသား၊သမီး)များ ကျေးရွာအုပ်ချုပ်ရေးမှူး	၃	၃	၆	ကျေးရွာလူမှုစီးပွားအုပ်စုများခွဲခြားသတ်မှတ်နိုင်ရေးအတွက်အခြေခံစံနှုန်းများကိုရွာသူရွာသားများနှင့်အတူဆွေးနွေး၍အများသဘောတူဆုံးဖြတ်သတ်မှတ်ခြင်း။
၂	ကျေးရွာလူမှုရေး၊ စီးပွားရေးအရင်းမြစ်ပြမြေပုံ (Social and Resource Map)	၂၀၁၇.၀၉.၀၇	ကျေးရွာသူ/သားများနှင့်မြေပုံရေးဆွဲတက်သူကော်မတီဝင်အချို့နှင့်ကျေးရွာကြောင်းကိုနံ့စပ်စပ်သိသောလူငယ်လေးများ	၇	၉	၁၆	ကျေးရွာစီးပွားရေးအရင်းအမြစ်များ၊ လမ်းပန်းဆက်သွယ်ရေးအခြေအနေ၊ သောက်သုံးရေ ရရှိမှု၊ ပညာရေးကျန်းမာရေးလိုအပ်ချက်၊ အလုပ်အကိုင်အခွင့်အလမ်းဖန်တီးနိုင်မှုများကိုဆွေးနွေးခြင်း။
၃	ရာသီခွင်ပြကွဲဒီနီ (Seasonal Calendar)	၂၀၁၇.၀၉.၀၇	ကော်မတီဝင်များ(ကျား၊မ)တောင်သူလယ်သမား၊ လက်လုပ်လက်စား၊ ဈေးသည်များနှင့်လယ်လုပ်သားများ (အမျိုးသား၊အမျိုးသမီး)	၅	၆	၁၁	ကျေးရွာတွင် ရာသီအလိုက် လုပ်ကိုင်ဆောင်ရွက်နေသော အလုပ်အကိုင်များ၊ ဝင်ငွေရရှိမှုများ၊ နှင့် ပွဲတော်ရက်များအကြောင်း ဆွေးနွေးခြင်း
၄	ချမ်းသာကြွယ်ဝမှု အဆင့်ခွဲခြားဥပမာပြဇယား (Wealth Ranking)	၂၀၁၇.၀၉.၀၇	ကျေးရွာသူ/သားများနှင့်အုပ်ချုပ်ရေးမှူး၊ ကော်မတီဝင်များ	၅	၅	၁၀	ကျေးရွာအတွင်းရှိဥစ္စာနေပိုင်ဆိုင်မှုအား အဆင့်ခွဲခြားခြင်း။
၅	အဖွဲ့အစည်းချိတ်ဆက်ပြမြေပုံ (Venn Diagram)	၂၀၁၇.၀၉.၀၇	ကျေးရွာအတွင်းရှိအဖွဲ့စည်းများ၊ ကျေးရွာသူ၊ကျေးရွာသားများ	၅	၁၀	၁၅	ကျေးရွာအတွင်းရှိ လက်ရှိဖွဲ့စည်းထားသောအဖွဲ့အစည်းများနှင့် ချိတ်ဆက်ပြီးလုပ်ဆောင်နေပုံအား ဆွေးနွေးခြင်း။
၆	ပိုင်ဆိုင်မှုအရင်းအမြစ် (Access to control over)	၂၀၁၇.၀၉.၀၇	ကျေးရွာသူ/သားများ	၆	၇	၁၃	အမျိုးသားနှင့်အမျိုးသမီးများ ပိုင်ဆိုင်မှုအရင်းအမြစ်များ
၇	အမျိုးသား၊ အမျိုးသမီးအခြေအနေသုံးသပ်ချက်ပြမြေပုံ (Spider Web)	၂၀၁၇.၀၉.၀၇	ကျေးရွာသူ/သားများ	၆	၇	၁၃	ကျေးရွာအတွင်းရှိ အမျိုးသား၊ အမျိုးသမီးများ၏ စွမ်းဆောင်ရည်အပိုင်း၊ ပညာရေး၊ အလုပ်အကိုင်၊ ခေါင်းဆောင်မှု၊ ရပ်ရေးရွာရေးပူးပေါင်းပါဝင်မှုနှင့် အလုပ်အကိုင်အခွင့်အလမ်းများအား အမျိုးသား၊အမျိုးသမီး နှိုင်းယှဉ်ဆွေးနွေးခြင်း။

လက်ပန်ချောင်းကျေးရွာ၏ လူထုပူးပေါင်းပါဝင်သောလူမှုဆန်းစစ်ခြင်းနှင့်အကဲဖြတ်ခြင်းလုပ်ငန်းစဉ်  
(PSA/PRA) အကျဉ်းချုပ်

၈	ကျေးရွာ၏ (၅) နှစ်စာ ဦးစားပေး ဖွံ့ဖြိုးရေးအစီအစဉ် (Metric Ranking)	၂၂.၈.၂၀၁၉	ကျေးရွာသူ/သားများ၊ ကော်မတီဝင်များ၊ ရပ်မိရပ်ဖများ၊ ကျေးရွာအတွင်းရှိအဖွဲ့အ စည်းများ။	၃၁	၄၂	၇၃	ကျေးရွာအတွက်လိုအပ်သော အဆောက်အဦးပိုင်းဆိုင်ရာနှင့် စီးပွားရေး၊လူမှုရေးနှင့်ကျန်းမာရေး အတွက် လုပ်ဆောင်ချင်သော လုပ်ငန်းများ၊ လုပ်ဆောင်မည့်သူများအား ကြိုတင်ဆွေးနွေးခြင်း။
၉	ကျေးရွာအုပ်စု၏ ဖွံ့ဖြိုးရေး အစီအစဉ်ပြဇယား (VTDP)	၂၀၁၇.၅.၂၀	ကျေးရွာအုပ်စု ကော်မတီဝင်များ၊	၁၉	၁၇	၃၆	ကျေးရွာအုပ်စုအတွက် ပိုမို၍အရေးကြီးသော လုပ်ငန်းများကို ဦးစားပေးအဆင့်သတ်မှတ်ကာ အရင်ဆုံးပြုလုပ်ရန် ဆွေးနွေးခြင်း။



လူထုပတ်ဝန်းကျင် စီမံကိန်း



၁။ ဓနုဖြူမြို့နယ်၊ နန်းတော်ကုန်းကျေးရွာအုပ်စု၊ လက်ပန်ချောင်းကျေးရွာ  
လူမှုရေးအရင်းအမြစ်ပြမြေပုံ

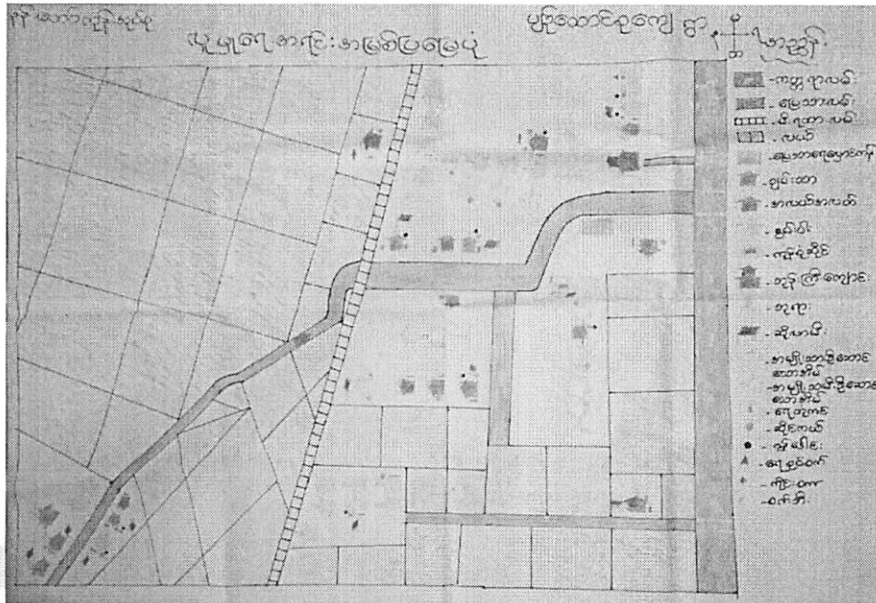

**ဆွေးနွေးခြင်းနှင့် ဆန်းစစ်ခြင်း**

လက်ပန်ချောင်းကျေးရွာသည် ဧရာဝတီတိုင်း၊ ဓနုဖြူမြို့နယ်၊ နန်းတော်ကုန်းအုပ်စုတွင် တည်ရှိပါသည်။ ဗုဒ္ဓဘာသာကိုအများဆုံးကိုးကွယ်ကြပါသည်။ အဓိကစီးပွားရေးလုပ်ငန်းမှာ မိုးစပါး၊ နွေစပါးနှင့်မတ်ပဲစိုက်ပျိုးပါသည်။ ရွာ၏အရှေ့ဘက်တွင်ရထားလမ်းရှိပြီး ရန်ကုန် - ဓနုဖြူ ဟင်္သာတကားလမ်းမ ကြီးရှိပါသည်။ ရွာ၏အနောက်ဘက်နှင့်မြောက်ဘက်တွင်လယ်ကွင်းများ ရှိပါသည်။ ရွာ၏မြောက်ဘက်တွင်အိုလံပစ်လမ်းမကြီးရှိပါသည်။ ချမ်းသာသောသူများမှာ ရွာ၏ မြောက်ဘက်နှင့်တောင်ဘက်တွင်နေထိုင်ကြပါသည်။ အလယ်အလတ်အိမ်များသည် ရွာ၏ တောင်ဘက်၊ မြောက်ဘက်၊ အရှေ့ဘက်နှင့်အနောက်ဘက်တွင်နေထိုင်ကြပါသည်။ နွမ်းပါး သောသူများမှာရွာ၏ အရှေ့ဘက်နှင့်တောင်ဘက်၊ မြောက်ဘက်တို့တွင်နေထိုင်ပါသည်။ ရွာ၏အ ရှေ့ဘက်တွင်ဆန်စက်ရှိပါသည်။ ရွာ၏အနောက်ဘက်တွင်မောရုံရှိပါသည်။ ရွာ၏တောင်ဘက် တွင်လက်ပန်ချောင်းကျေးရွာသို့ သွားသောကျောက်ပြားလမ်းရှိပါသည်။

**ကျန်းမာရေး**

ကျန်းမာရေးအတွက်ဆေးဝါးကုသရာတွင်မြို့နယ်ဆေးရုံ၊ ဆေးခန်းများသို့သွားရောက် ကာ ဆေးဝါးကုသကြရပါသည်။

**ပညာရေး**

ကျေးရွာတွင်စာသင်ကျောင်းဆောင်မရှိသည့်အတွက် တစ်ခြားမြို့ရွာများသို့သွားရောက် ပညာသင်ကြားကြရပါသည်။

သောက်သုံးရေ

ကျေးရွာတွင် သောက်၊ သုံးရေကိုလက်နှိပ်တုံကင်များမှ အသုံးပြုကြပါသည်။

လမ်းပန်းဆက်သွယ်ရေး

မြေသားလမ်းဖြစ်သည့်အတွက် မိုးရာသီလများတွင်သွားလာရခက်ခဲပါသည်။ နွေရာသီတွင် သွားလာရအဆင်ပြေပါသည်။

အနှစ်ချုပ်

လက်ပန်ချောင်းကျေးရွာသည်ချမ်းသာသူနည်းပါးပြီး လက်လုပ်လက်စားပျံ့ကျအလုပ် သမားများသည်။မြေသားလမ်းဖြစ်သည့်အတွက် သွားလာရခက်ခဲသည်။ စာသင်ကျောင်းဆောင် မရှိသည့်အတွက်ကလေးများ ပညာသင်ကြားရာတွင်လက်လှမ်းမီမှုအားနည်းပါသည်။ ကျေးရွာတွင် အလုပ်အကိုင် အခွင့်အလမ်းနည်းပါးသောကြောင့်အခြားဒေသများသို့ သွားရောက်လုပ်ကိုင် ကြရပါသည်။

ပါဝင်ဆွေးနွေးသူ-ကျား (၇) ဦး၊မ(၉)ဦး

လူထုဗဟိုပြု စီမံကိန်း

၂။ နေဖြူမြို့နယ်၊ နန်းတော်ကုန်းကျေးရွာအုပ်စု၊ လက်ပန်ချောင်းကျေးရွာ

ရာသီခွင်ပြ ပြက္ခဒိန်

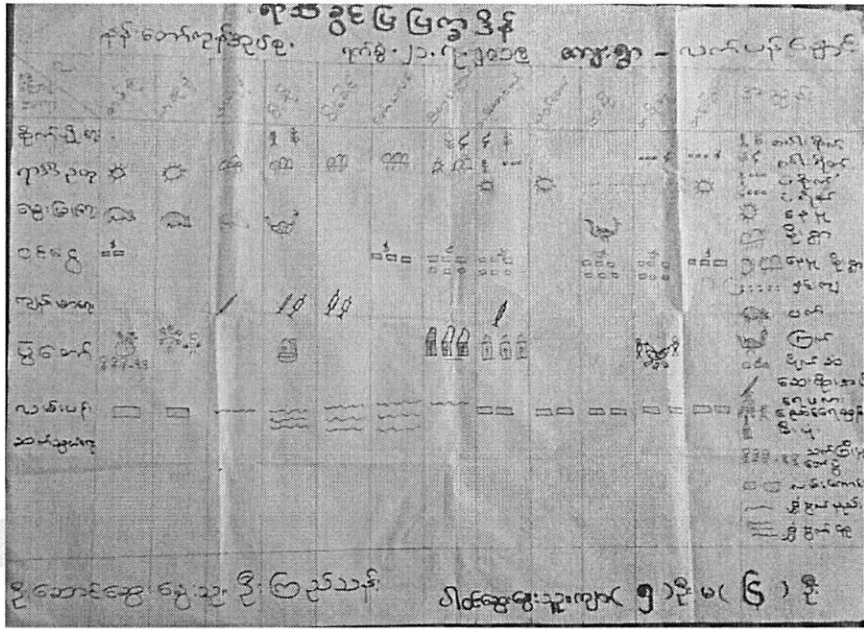

ဆွေးနွေးခြင်းနှင့် ဆန်းစစ်ခြင်း

ရာသီဥတု

တပိုတွဲ၊ တပေါင်း၊ တန်ခူးလများတွင် ရာသီဥတုသာယာပြီး ကဆုန်၊ နယုန်တွင် မိုးရွာလိုက် နေပူလိုက်ဖြစ်ပြီး ဝါဆို၊ ဝါခေါင်၊ တော်သလင်းလများတွင် မိုးကောင်းသောလများ ဖြစ်ပါသည်။ တန်ဆောင်မုန်း၊ နတ်တော်၊ ပြာသိုလများတွင်နှင်းကျသော ဆောင်းတွင်းကာလဖြစ်ပါသည်။

စိုက်ပျိုးရေး

နယုန်လနှင့် ဝါဆိုလများတွင် စပါးများ စတင်စိုက်ပျိုးကြပြီး ဝါခေါင်လတွင်ပေါင်းသင်ခြင်း နှင့် မြက်ကောက်ခြင်းများ လုပ်ကိုင်ဆောင်ရွက်ကြပါသည်။ တော်သလင်းလနှင့် သီတင်းကျွတ် လများတွင် ကောက်ရိတ်ခြင်း လုပ်ငန်းများကိုလုပ်ကိုင်ဆောင်ရွက်ကြပါသည်။ နတ်တော်လနှင့် ပြာသိုလများတွင် မတ်ပဲစိုက်ပျိုးကြပြီး တပေါင်း၊ တန်ခူးလများတွင် ပဲများရိတ်သိမ်း ကြပါသည်။

ကျန်းမာရေး

ကျန်းမာရေးအခြေအနေမှာ ရာသီဥတုအကူးအပြောင်းများ မိုးတွင်းကာလများတွင် များ သောအားဖြင့် ကျန်းမာရေး ချို့တဲ့ကြသောအချိန်ကာလဖြစ်ပါသည်။ အခြားရာသီဥတုတွင်လည်း အနည်းအပါး ရာသီဥတုနှင့်ဆိုင်သာ ရောဂါများ ဖြစ်ပွားတက်ပါသည်။

### ဝင်ငွေရရှိမှု

စပါးစိုက်ပျိုးချိန်နှင့် ပဲစိုက်ပျိုးချိန်တွင်ထွက်ငွေများရှိပြီး စပါးရိတ်သိမ်းချိန်နှင့် ပဲရိတ်သိမ်းချိန် ကောက်ပဲသီးနှံများ ရောင်းချိန်တွင် ဝင်ငွေများပေါများပါသည်။ လက်လုပ်လက်စားသမားများသည် လည်း လုပ်ငန်းပေါ်ချိန်တွင် အလုပ်အကိုင် များရရှိလာသဖြင့် ဝင်ငွေများ ရရှိလာမည်ဖြစ်ပါသည်။ အခြားခြံစိုက်ပျိုးခြင်း၊ တံငါလုပ်ငန်းလုပ်ကိုင်ခြင်းလုပ်ငန်းများကိုလဲ လုပ်ကိုင်ဆောင်ရွက်ကြသဖြင့် ဝင်ငွေအသင့်အတင့် ရရှိကြပါသည်။

### ပွဲတော်

ပွဲတော်များမှာ သူ့ရာသီအလိုက်အသီးသီး ကျင်းပသောပွဲတော်ရက်များ ရှိကြပါသည်။ တန်ခူးလတွင် သင်္ကြန်ပွဲ သီတင်းကျွတ်လတွင် မီးထွန်းပွဲ စသည်ဖြင့် လရာသီအလိုက်ကျင်းပသော ပွဲတော်များဖြစ်ပါသည်။

### အနှစ်ချုပ်

ပျဉ်ထောင်စုကျေးရွာသည် ရာသီဥတုအလိုက် နွေ၊ မိုး၊ ဆောင်းဟု သုံးရာသီရှိပြီး နှစ်စဉ် သူ့ရာသီအလိုက်ရှိပါသည်။ စိုက်ပျိုးသောကောက်ပဲသီးနှံအားဖြင့် စပါးနှင့်မတ်ပဲကို အဓိကထားစိုက် ပျိုးကြပါသည်။ အခြားခြံထွက်သီးနှံများကိုလဲ တနိုင်တပိုင်စိုက်ပျိုးကြပါသည်။ တံငါလုပ်ငန်း လုပ် ကိုင်ဆောင်ရွက်ကြသူများလည်းရှိပါသည်။ ။

ပါဝင်ဆွေးနွေးသူ ကျား - (၅) ဦး ၊ မ - (၆) ဦး

လူထုဗဟိုဖြူ စီမံကိန်း

၃။ နေဖြူမြို့နယ်၊ နန်းတော်ကုန်းကျေးရွာအုပ်စု၊ လက်ပန်ချောင်းကျေးရွာ  
ဥစ္စာနေကြွယ်ဝမှုဇယား

ဥစ္စာနေကြွယ်ဝမှုဇယား		နေ့စွဲ	၂၀.၈.၂၀၁၉
အဆင့်	သတ်မှတ်ချက်	အိမ် ထောင်စု	ရာခိုင်နှုန်း
ပျမ်းသာ	တိုက်ခံအိမ်၊ လယ် (၂၀)ဧက၊ ကုန်ပစ္စည်း၊ နွမ်းပါး၊ ရေ၊ သုံးပစ္စည်း၊ ဝန်ပိုင်၊ TV၊ ဆွဲကယက်	၄	၃%
အလယ်	ပျဉ်ထောင်အိမ်၊ လယ် (၁၀)ဧက၊ TV၊ ဆွဲကယက်	၁၀	၉%
နွမ်းပါး	ဝါ၊ ဆွဲထိုး၊ ထရပ်ကာ၊ ခေ့စိုင်း၊ ဘွတ်စိုင်း၊ ဝါ၊ အိမ်၊ စက်ဘီး၊ ကျပ်စား၊ လက်သမား၊ ပန်းရုံ၊ ဆန်စက်၊ အလုပ်လုပ်၊ ဆံပင်တု၊ မျက်တောင်တု၊ ဆိုင်ကယ်၊ ကယက်ရုံ၊ လျှပ်၊ မူလတန်း၊ အလယ်တန်း၊ နေအိမ်စိုင်းစက်	၁၀၆	၈၈%
	စုစုပေါင်း	၁၂၀	၁၀၀%
ဒို့. ဆော့ဆွေးရွေးမှု၊ ဒေါ်ဥမ်းဥမ်း		ပါဝင်ဆွေးနွေးမှုအား (၅) ဦး မ (၅) ဦး	

**ဆွေးနွေးခြင်းနှင့် ဆန်းစစ်ခြင်း**

ပျဉ်ထောင်စုကျေးရွာတွင် ချမ်းသာသောအိမ်ထောင်စု၊ အလယ်အလတ်အုပ်စု၊ နွမ်းပါးသော အိမ်ထောင်စု(၃)မျိုး နေထိုင်ကြပါသည်။ ချမ်းသာသောအိမ်ထောင်စုမှာ (၄)အိမ်ခန့် ရှိပါသည်။ တိုက်ခံအိမ်၊ လယ်(၂၀)ဧက၊ ကုန်စုံဆိုင်၊ စိုက်ပျိုးရေးပစ္စည်းသုံးရောင်းဝယ်ရေး၊ ဝန်ပိုင်၊ တီဗွီ၊ ဆိုင်ကယ်၊ ရေတင်စက်တို့ပိုင်ဆိုင်ကြပါသည်။ ဘွဲ့ရ၊ အထက်တန်း ကျောင်းသားများအထိ ပညာသင်ကြားပေးကြပါသည်။ အလယ်အလတ်အိမ်ထောင်စုမှာ (၁၀)အိမ်ခန့်ရှိပါသည်။ ပျဉ်ထောင်အိမ်၊ လယ်(၁၀)ဧက၊ TV၊ ဆိုင်ကယ်၊ တို့ပိုင်ဆိုင်ကြပါသည်။ ဘွဲ့ရ၊ အထက်တန်းကျောင်းသားများအထိပညာသင်ကြားပေးကြပါသည်။ နွမ်းပါးသောအိမ်ထောင်စုမှာ(၁၀၆)အိမ်ခန့်ရှိပါသည်။ သွပ်မိုးထရပ်ကာ ကပ်ပါး၊ စက်ဘီး၊ ဆိုင်ကယ်ကယ်ရီလိုက်၊ လက်သမား၊ ပန်းရုံ၊ ဆန်စက် အလုပ်ဆင်း၊ ဆံပင်တု၊ မျက်တောင်တုတို့လုပ်ကိုင်စားသောက်ကြပါသည်။ ကလေးများ ကို မူလတန်း၊ အလယ်တန်း ထိ ပညာသင်ပေးကြပါသည်။

**အနှစ်ချုပ်**

အလုပ်အကိုင်အခွင့်အလမ်းနည်းပါးခြင်း၊ ရင်းနှီးမတည်ငွေမရှိခြင်း၊ ကိုယ်ပိုင်လုပ်ငန်းနည်းသည့်အတွက်နွမ်းပါးသူများပါသည်။ ထို့ကြောင့် စီမံကိန်းလုပ်ငန်း ဆောင်ရွက်သည့် အခါ နွမ်းပါး သူများကိုလုပ်ငန်းခွင်အသုံးပြုလျှင် ၎င်းတို့၏စားဝတ်နေရေးအဆင်ပြေနိုင်ပါသည်။

ပါဝင်ဆွေးနွေးသူ-ကျား(၅)ဦး၊ မ(၅)ဦး

၄။ ဓနဖြူမြို့နယ်၊ နန်းတော်ကုန်းအုပ်စု၊ လက်ပန်ချောင်းကျေးရွာ

အဖွဲ့အစည်းချိတ်ဆက်မှုပြမြေပုံ

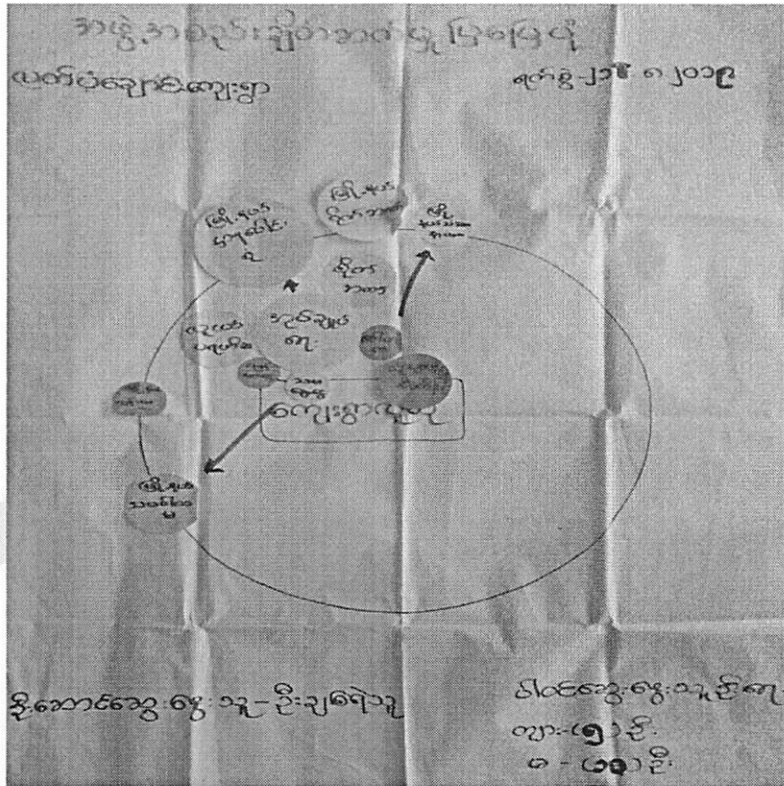

ဆွေးနွေးခြင်းနှင့် ဆန်းစစ်ခြင်း

ဧရာဝတီတိုင်းဒေသကြီး၊ ဓနဖြူမြို့နယ်၊ နန်းတော်ကုန်းအုပ်စု၊ ပျဉ်ထောင်စုကျေးရွာတွင် အဖွဲ့အစည်းပေါင်း(၇)ဖွဲ့ရှိပါသည်။ ၎င်းအဖွဲ့အစည်းများမှာ ကျေးရွာအုပ်ချုပ်ရေးအဖွဲ့၊ ဂေါပကအဖွဲ့၊ ပရဟိတအဖွဲ့၊ ကျန်မာရေးအဖွဲ့၊ စိုက်ဘက်ချေးငွေအဖွဲ့၊ သမဝါယမချေးငွေအဖွဲ့နှင့် လူထုပဟိုပြုစီမံကိန်းအဖွဲ့တို့ဖြစ်ပါသည်။ ကျေးရွာအုပ်ချုပ်ရေး အဖွဲ့အစည်းသည် မြို့နယ်အထွေထွေအုပ်ချုပ်ရေးဦးစီးဌာနနှင့် ချိတ်ဆက်ပါသည်။ ဂေါပကအဖွဲ့သည် မြို့နယ်သံဃနာယကအဖွဲ့နှင့် ချိတ်ဆက်ပါသည်။ ကျန်မာရေးအဖွဲ့သည် မြို့နယ် ကျန်းမာရေးဌာနနှင့် ချိတ်ဆက်ပါသည်။ စိုက်ဘက်ချေးငွေအဖွဲ့သည် မြို့နယ်စိုက်ဘက်နှင့် ချိတ်ဆက်ပါသည်။ သမဝါယမချေးငွေအဖွဲ့သည် မြို့နယ်သမဝါယမနှင့် ချိတ်ဆက်ပါသည်။ ကျေးရွာလူထုပဟိုပြုစီမံကိန်းအဖွဲ့သည် မြို့နယ် လူထုပဟိုပြုစီမံကိန်းနှင့် ချိတ်ဆက်ဆောင်ရွက်ပါသည်။ အမျိုးသမီးဦးဆောင်သည့် အဖွဲ့အစည်းနှင့် အမျိုးသားဦးဆောင်သည့် အဖွဲ့အစည်း ကွာခြားမှု မရှိသော်လည်း အမျိုးသမီးများအား ရှေ့တန်း တင်ခြင်း၊ ဦးဆောင်နိုင်ခွင့်၊ ဆုံးဖြတ်ချက် ချ\*/ပြီးလုပ်ဆောင်ခွင့်စသည့်အခွင့်အရေးများပိုမို

ပေးအပ်ရန်လိုအပ်နေပါသေးသည်။ အမျိုးသမီးများ၏ အသင်းအဖွဲ့များတွင် ပါဝင်ခွင့်နည်းခြင်းသည်လည်း အမျိုးသမီးများ၏ဦးဆောင်ခွင့်နှင့် ဆုံးဖြတ်ချက်ချပြီးလုပ်ဆောင်နိုင်ခွင့်တို့ကို လျော့နည်းစေသည့်အကြောင်းအရင်း တစ်ရပ်ဖြစ်သည်။ အမျိုးသားဦးဆောင်ပြီး ဆုံးဖြတ်ချက်ချခြင်းသည် အစဉ်အလာဓလေ့တစ်ခုဟု လက်ခံကျင့်သုံးခြင်းသည်လည်း အမျိုးသမီးများ၏ အရေးပါမှုကို မျက်ကွယ်ပြုခြင်းပင်ဖြစ်ကြောင်းဆွေးနွေးခဲ့ပါသည်။

### အနှစ်ချုပ်

လက်ပန်ချောင်းကျေးရွာတွင် ဖွဲ့စည်းထားသောအဖွဲ့အစည်းများတွင် အမျိုးသမီးများပါဝင်မှုများပြားအောင် ဆွဲခေါ်ဆောင်ရွက်ရန် လိုအပ်ပါသည်။

ပါဝင်ဆွေးနွေးသူ ကျား - (၅) ဦး ၊ မ - (၁၀) ဦး

လူထုဗဟိုပြု စီမံကိန်း

၅။ နေဖြူမြို့နယ်၊ နန်းတော်ကုန်းကျေးရွာအုပ်စု၊ လက်ပန်ချောင်းကျေးရွာ  
အရင်းအမြစ်ထိန်းချုပ်မှုပုံစံ

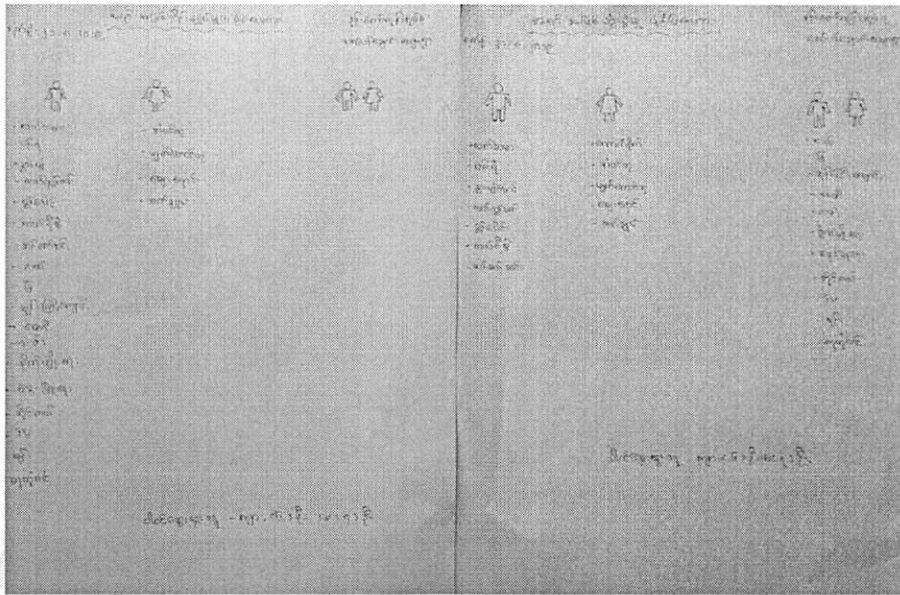

**ဆွေးနွေးခြင်းနှင့် ဆန်းစစ်ခြင်း**

လက်ပန်ချောင်း ကျေးရွာဇယားနှစ်ခု ကိုကြည့်ခြင်းအားဖြင့် သုံးစွဲမှုနှင့်ထိန်းချုပ်မှုတူညီမှုမရှိကြောင်းတွေ့ရှိရသည်။ အမျိုးသားများ သုံးစွဲသောအရင်းအမြစ်များမှာ လယ်ထွန်စက်၊ ပန်းရံ၊ နွားပြန်မောင်း၊ ဝှက်ခေါင်းကယ်ရီဆွဲဆန်စက်ဆင်း တို့ဖြစ်ပြီး၊ အမျိုးသမီးများသုံးစွဲသော အရင်းအမြစ်များမှာကောက်စိုက်၊ ဆံပင်တု၊ မျက်တောင်တု၊ ဈေးရောင်း စက်ချုပ်ဆိုင်၊ တို့ဖြစ်ကြပါသည်။

အမျိုးသားနှင့် အမျိုးသမီးသုံးစွဲမှုများပြီး ထိန်းချုပ်မှုတွင် အမျိုးသားများသာ ဦးစီးဦးဆောင်လုပ်ကိုင်ဆောင်ရွက်ကြောင်း တွေ့ရှိရသည်။ အမျိုးသမီးများလုပ်ဆောင်နိုင်သော အရာများကိုလည်း လုပ်ဆောင်ခွင့်ပေးခြင်း၊ ဆုံးဖြတ်ချက်ချခိုင်းခြင်း၊ အဖွဲ့အစည်းများတွင်ပါဝင်ဆောင်ရွက်ခြင်းဖြင့် အမျိုးသားများတန်းတူထိန်းချုပ်နိုင်ကြောင်းနှင့် အမျိုးသမီးများ၏ စွမ်းဆောင်ရည်မြှင့်တင်ပေးရန် လိုအပ်ကြောင်း ဆွေးနွေးခဲ့ပါသည်။

**အနှစ်ချုပ်**

လက်ပန်ချောင်း ကျေးရွာသည် အရင်းအမြစ်များကို အသုံးပြုရာတွင်အမျိုးသားနှင့် အမျိုးသမီး အတူအသုံးပြုသော အရင်းအမြစ်များမှာ များသော်လည်း အရင်းအမြစ်များကို ဦးစီးဦးဆောင် ပြုလုပ်ခြင်း၊ ထိန်းချုပ်ခြင်းများကို အမျိုးသားများကသာ ထိန်းချုပ်နေကြကြောင်း တွေ့ရှိရပါသည်။

ပါဝင်ဆွေးနွေးသူ ကျား - (၆) ဦး ၊ မ - (၇) ဦး



၆။ ဓနုဖြူမြို့နယ်၊ နန်းတော်ကုန်းကျေးရွာအုပ်စု၊ လက်ပန်ချောင်းကျေးရွာ ပင့်ကူအိမ် သုံးသပ်ခြင်း

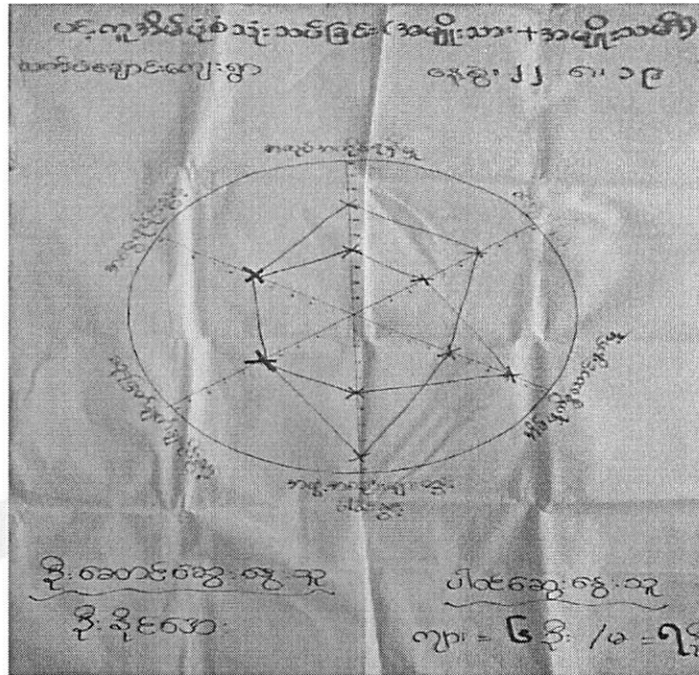

ဆွေးနွေးခြင်းနှင့် ဆန်းစစ်ခြင်း

အမျိုးသမီးများသည် အိမ်မှုကိစ္စဆောင်ရွက်မှုတွင် အရမ်းများနေပြီး ပြင်ပတွင်ထွက်၍ အလုပ်မလုပ်နိုင်သောကြောင့် ဝင်ငွေရရှိမှုမှာနည်းပါးရခြင်းဖြစ်သည်။ ထို့အပြင် အလုပ်အကိုင် အခွင့်အလမ်းနည်းပါးခြင်း၊ လုပ်အားခမှာလည်းအမျိုးသားနှင့် တန်းတူမရရှိခြင်းသည်လည်း ဝင်ငွေလျော့နည်းစေသည့် အကြောင်းအရင်းပင်ဖြစ်ပါသည်။

အဖွဲ့အစည်းများတွင်ပါဝင်ခွင့်

အမျိုးသမီးများသည် အဖွဲ့အစည်းများတွင်ပါဝင်ခွင့်၊ ဆွေးနွေးခွင့်၊ ရွေးချယ်ခွင့်၊ ဆုံးဖြတ်ခွင့်၊ ဦးဆောင်ခွင့်၊ မရရှိသောကြောင့် စကားပြောဆိုရာတွင်ကြောက်ရွံ့စိတ်ရှိခြင်း၊ မိမိကိုယ်ယုံကြည်မှု အားနည်းခြင်းများ ဖြစ်လာစေသည်။ ထို့ကြောင့်အမျိုးသားများသာ ဦးဆောင်သူ၊ ဆုံးဖြတ်ချက် ချနိုင်သူများဖြစ်သည်ဟု ရှေးရိုးအစဉ်အလာတစ်ခုအဖြစ် အမျိုးသမီးများ စိတ်ထဲတွင် ထင်မှတ်ခဲ့ကြ ပါသည်။

အမွေရရှိမှုတွင် အမျိုးသားများနှင့် အမျိုးသမီးများတန်းတူညီမျှစွာ ရရှိကြပါသည်။ ရှေးရိုးအစဉ်အလာအရ အမျိုးသားနှင့် အမျိုးသမီးများကို တန်းတူအမွေရပိုင်ရှိသည်ဟု သတ်မှတ် ထားကြသည့်အတွက် အမျိုးသားနှင့် အမျိုးသမီးများ တန်းတူအမွေရပိုင်ခွင့်ပေးကြပါသည်။

**ဆုံးဖြတ်ချက်ချပိုင်ခွင့်**

ဆုံးဖြတ်ချက်ချရာတွင် အမျိုးသားများကသာ မိမိအိမ်အတွက်သော်လည်းကောင်း ကျေးရွာ အတွက်သော်လည်းကောင်း ဦးဆောင်လုပ်ကိုင်ဆောင်ရွက်နေကြသည်ကို တွေ့ရပါသည်။ ကျေးရွာတွင်ဖွဲ့စည်းထားသော အဖွဲ့အစည်းများနှင့်ပတ်သက်ပြီး ဆုံးဖြတ်ချက်ချရာတွင်လည်း အမျိုးသားများကသာ ဆုံးဖြတ်ကြောင်းတွေ့ရပါသည်။

**အိမ်မှုကိစ္စဆောင်ရွက်မှု**

အမျိုးသားများသည် အိမ်ပြုပြင်ခြင်း၊ အိမ်မှုကိစ္စများကို တစ်ခါတစ်ရံ ပိုင်းဝန်းလုပ်ကိုင် ဆောင်ရွက်ခြင်းများသာ ပြင်ပတွင်ထွက်၍ အလုပ်လုပ်နိုင်သောကြောင့် ဝင်ငွေရရှိမှုများခြင်း ဖြစ်သည်။ အဖွဲ့အစည်းများတွင် ပါဝင်ခွင့်၊ ဆုံးဖြတ်ချက်ချပိုင်ခွင့်တွင် အများဆုံးဖြစ်သည်။

လုပ်အားခမှာလည်း အမျိုးသား(၅၀၀၀)၊ အမျိုးသမီး(၃၀၀၀) တန်းတူရရှိခြင်းမရှိပါ။ ကျေးရွာတွင် စီမံကိန်းများ အကောင်အထည်ဖော်ချိန်၌ အမျိုးသား၊ အမျိုးသမီးတန်းတူလုပ်အားခ ရရှိမည်ဖြစ်သောကြောင့် အတူလက်တွဲလုပ်ဆောင်ရန်နှင့် ကော်မတီများတွင် အမျိုးသမီးများ ပါဝင်ဖွဲ့စည်းမည် ဖြစ်သောကြောင့် အမျိုးသားများအနေဖြင့် လက်တွဲခေါ်ဆောင်သွားရန် ဆွေးနွေးခဲ့သည်။

**အနှစ်ချုပ်**

လက်ပန်ချောင်းကျေးရွာတွင် အမျိုးသားများနှင့် အမျိုးသမီးများ၏ တန်းတူညီမျှမှု မရှိ သောအခြေ အနေကို တွေ့ရှိရပါသည်။ အမျိုးသမီးများသည် အလုပ်အကိုင်အခွင့်အလမ်းများ၊ အဖွဲ့အစည်းများ တွင်ပါဝင်ခွင့်တွင်လည်း နည်းပါးနေသည်ကို တွေ့ရပါသည်။

ပါဝင်ဆွေးနွေးသူ ကျား - (၆) ဦး ၊ မ - (၇) ဦး

နေဖြူမြို့နယ်၊ နန်းတော်ကုန်းကျေးရွာအုပ်စု၊ လက်ပန်ချောင်းကျေးရွာ  
အစည်းအဝေးတွင်PRAဆောင်ရွက်နေပုံ



နေဖြူမြို့နယ်၊ နန်းတော်ကုန်းကျေးရွာအုပ်စု၊ လက်ပန်ချောင်းကျေးရွာ  
အစည်းအဝေးတွင်PRAဆောင်ရွက်နေပုံ



၈။ ကျေးရွာကော်မတီဝင်များစာရင်း

စဉ်	အမည်	ကျား	မ	ရာထူး/တာဝန်
ကျေးရွာစီမံကိန်းအထောက်အကူပြုကော်မတီ				
၁။	ဦးထွန်းထွန်းဦး	✓		ဥက္ကဋ္ဌ
၂။	အိမ်ပပချို		✓	ဥက္ကဋ္ဌ
ဝယ်ယူရေးဆပ်ကော်မတီ				
၁။	အိမ်ခင်ဇော်		✓	ခေါင်းဆောင်
၂။	ဦးဦးဦး	✓		မှတ်တမ်းထိန်း
၃။				အဖွဲ့ဝင်
ကျေးရွာငွေစရင်းကိုင်				
၁။	အိမ်ရင်စွေ		✓	တာဝန်ခံ
စောင့်ကြည့်ကြီးကြပ်ရေးဆပ်ကော်မတီ				
၁။	ဦးမျိုးလျိုင်	✓		ခေါင်းဆောင်
၂။	အိမ်သန်းသန်းမြင့်		✓	အဖွဲ့ဝင်
၃။				အဖွဲ့ဝင်
လည်ပတ်ပြုပြင်ထိန်းသိမ်းရေးဆပ်ကော်မတီ				
၁။	ဦးလျှိုင်ဝင်းထွန်း	✓		ခေါင်းဆောင်
၂။	အိမ်မြကြွေ		✓	အဖွဲ့ဝင်
၃။				အဖွဲ့ဝင်
ဝေဖန်အကြံပြုတိုင်ကြားရေးတာဝန်ခံ				
၁။	ဦးမြင့်သိန်း	✓		တာဝန်ခံ
၂။	အိမ်ခင်ဝင်း		✓	တာဝန်ခံ
ကျေးရွာစေတနာ့ဝန်ထမ်း				
၁။	ဦးမြင့်ဦး	✓		အကူ
၂။	အိမ်ခင်မာချို		✓	အကူ
၃။				အကူ
၄။	...			အကူ

ပုံစံ - ၈ - ၁ ကျေးရွာအခြေခံအချက်အလက်များ (Form PC 1)

လမ်းညွှန်ချက်။ ကျေးရွာတစ်ရွာသို့ ပထမဆုံးမိတ်ဆက်ခရီး သွားရောက်သောအခါ လူထုစည်းရုံးရေးမှူးသည် ကျေးရွာ ခေါင်းဆောင်များအား ကျေးရွာအချက်အလက်များကို မေတ္တာရပ်ခံ၍ တောင်းခံရသည်။ ဤအချက်အလက်များကို စီမံကိန်း မိတ်ဆက်အစည်းဝေးမတိုင်မီတောင်းခံရမည်။ စီမံကိန်းမိတ်ဆက်အစည်းဝေးတွင် လူထုစည်းရုံးရေးမှူးသည် ဤအချက်အလက် များအား စစ်ဆေးပြီး မှန်ကန်အောင်ပြုလုပ်ရမည်။ ပြီးနောက်တွင် လူထုစည်းရုံးရေးမှူးမှ သတင်းအချက်အလက်ထံသို့ Tablets မှ တစ်ဆင့် ဖြည့်စွန်းရမည်။

ကျေးရွာခေါင်းဆောင် အမည် ဦးနိုင်ဇော်	ကျေးရွာခေါင်းဆောင်၏ ဖုန်းနံပါတ် ၀၇ ၇၈၂ ၅၄၈ ၅၄၅	လူထုစည်းရုံးရေးမှူး၏ အမည် ဒေါ်အိအိဗျော
ပြည်နယ်/တိုင်းဒေသကြီး ဧရာဝတီ	မြို့နယ် ဝနဖြူ	ကျေးရွာအုပ်စု နန်းတော်စု
		ကျေးရွာ ဝက်မင်္ဂလာ

က။ လူဦးရေ

လူမျိုးစု	အိမ်ထောင်စုအရေအတွက်	ကိုးကွယ်သည့်ဘာသာ	အိမ်ထောင်စုအရေအတွက်
လူမျိုးစု (၁) မြန်မာ	၉၆	ဘာသာ (၁) မြန်မာ	၉၆
လူမျိုးစု (၂) -----		ဘာသာ (၂) -----	
လူမျိုးစု (၃) -----		ဘာသာ (၃) -----	
လူမျိုးစုရော -----		ဘာသာရော -----	
အခြား			
	အရေအတွက်		
မသန်စွမ်းသူများ	-		
သက်ကြီးရွယ်အိုများ (၆၅ နှစ် နှင့် အထက်)	၃၅		
စစ်ဘေးရှောင်			

	အမျိုးသား (အရေအတွက်)	အမျိုးသမီး (အရေအတွက်)
လူဦးရေ		
လူမျိုးစု (၁) မြန်မာ	၁၄၅	၁၄၁
လူမျိုးစု (၂) -----		
လူမျိုးစု (၃) -----		
အခြား		
အိမ်ထောင်ဦးစီး	၈၂	၁၄

(ခ) အခြေခံအဆောက်အအုံ အသုံးအဆောင်များ

စာသင်ကျောင်း	အမှတ် ခြံစိပ်	ကျန်းမာရေး	အမှတ် ခြံစိပ်	ဘာသာရေး အဆောက် အအုံများ	အမှတ် ခြံစိပ်
မူကြိုကျောင်း	<input type="checkbox"/>	တိုက်နယ်ဆေးရုံ	<input type="checkbox"/>	စေတီ	<input checked="" type="checkbox"/>
မူလတန်းကျောင်း	<input type="checkbox"/>	ကျန်းမာရေးဌာန	<input type="checkbox"/>	ဘုန်းကြီးကျောင်း	<input type="checkbox"/>
မူလွန်ကျောင်း	<input type="checkbox"/>	ကျန်းမာရေးဌာနခွဲ	<input type="checkbox"/>	ဟိန္ဒူဘုရားကျောင်း	<input type="checkbox"/>
အပယ်ဟန်းကျောင်း	<input type="checkbox"/>	မေးပေးမန်း	<input type="checkbox"/>	မရစ်ယာန်ကျောင်း	<input type="checkbox"/>
လယ်လွန်ကျောင်း	<input type="checkbox"/>	အခြား	<input type="checkbox"/>	ဗလီ	<input type="checkbox"/>
အထက်တန်းကျောင်း	<input type="checkbox"/>			အခြား	<input type="checkbox"/>
အခြား	<input type="checkbox"/>				
မှတ်ချက်		မှတ်ချက်		မှတ်ချက်	ရှိပေသော

(ဂ) ကျွမ်းကျင်သူများမှတ်တမ်း (ကျေးရွာတွင်နေထိုင်သော သို့မဟုတ် တခြားရွာမှလာရောက်သော ကျွမ်းကျင်သူများ)

(၁) စာသင်ကျောင်း			(၂) ကျန်းမာရေး			(၃) လက်မှုပညာရှင်		
	ရွာတွင် နေထိုင် သူ	အခြားရွာမှ လာ သူ		ရွာတွင် နေထိုင် သူ	အခြားရွာ မှ လာသူ		ရွာတွင် နေထိုင် သူ	အခြား ရွာ မှလာ သူ
မူလတန်းပြဆရာ/မ	<input checked="" type="checkbox"/>	<input type="checkbox"/>	ဆရာဝန်	<input type="checkbox"/>	<input type="checkbox"/>	လက်သမား	<input checked="" type="checkbox"/>	<input type="checkbox"/>
အထက်တန်းပြဆရာ ၁/မ	<input type="checkbox"/>	<input type="checkbox"/>	လက်ထောက် ကျန်းမာရေးမှူး	<input type="checkbox"/>	<input type="checkbox"/>	ပန်းရံ	<input checked="" type="checkbox"/>	<input type="checkbox"/>
အလယ်တန်းပြဆရာ ၁/မ	<input type="checkbox"/>	<input type="checkbox"/>	အမျိုးသမီးကျန်းမာရေး ဆရာမ	<input type="checkbox"/>	<input type="checkbox"/>	လျှပ်စစ်ကျွမ်း ကျင်၊ မီးသမား	<input type="checkbox"/>	<input type="checkbox"/>
မူကြိုဆရာ/မ	<input type="checkbox"/>	<input type="checkbox"/>	သားဖွားဆရာမ	<input checked="" type="checkbox"/>	<input type="checkbox"/>	ရေပိုက်သွယ်သူ	<input type="checkbox"/>	<input type="checkbox"/>
အခြား	<input type="checkbox"/>	<input type="checkbox"/>	ပြည်သူ့ကျန်းမာရေးလုပ် သား	<input type="checkbox"/>	<input type="checkbox"/>	စက်ပြင်ဆရာ	<input checked="" type="checkbox"/>	<input type="checkbox"/>
မှတ်ချက်				မှတ်ချက်				မှတ်ချက်

(ဃ) ကျေးရွာသို့ ရောက်ရှိနိုင်သည့် လမ်းအခြေအနေ /ကျေးရွာတစ်ရွာသည် ၎င်း၏ ကျေးရွာအုပ်စုနှင့် ဆက်သွယ်ထားသော လမ်းအခြေအနေ (အောက်ပါတို့ကိုဝိုင်းပါ)

ကျောက်ကြမ်းလမ်း  
ကျောက်ခင်းလမ်း

ကတ္တရာလမ်း  
မြေသားလမ်း

ကွန်ကရစ်လမ်း  
လူသွားလမ်း

မော်တော်ဆိုင်ကယ်လမ်း  
အခြား \_\_\_\_\_

(င) ကျေးရွာဖွံ့ဖြိုးမှုစီမံချက်

(၁) လူထုဗဟိုပြုစီမံကိန်းမစတင်မီ ဤကျေးရွာတွင်ကျေးရွာဖွံ့ဖြိုးမှု စီမံချက်ရှိခဲ့ပါသလား?

(၂) ရှိခဲ့ပါလျှင် ဤစီမံချက်ကို မည်သည့် ခုနှစ်တွင်ပြင်ဆင်ခဲ့ပါသနည်း?

(၃) ဤစီမံချက်ကို မြို့နယ်မှအတည်ပြုခဲ့ပါသလား?

ဝိုင်းပါ  
ရှိပါသည်/မရှိပါ/မသိပါ

နှစ်-----/မသိပါ

ပြုခဲ့ပါသည်/မပြုခဲ့ပါ /မသိပါ

(စ) ခရီးအကွာအဝေး

(၁) ဤကျေးရွာ၏ဗဟိုမှ ၎င်းကျေးရွာအုပ်စု၏ဗဟိုအထိ ခရီးမိုင်မည်မျှကွာဝေးသနည်း? မိုင်-----/မသိပါ

(၂) ဤကျေးရွာမှ ၎င်းကျေးရွာအုပ်စုဗဟိုအထိ သွားလာရာတွင်ကြာမြင့်သည့်အချိန်။

မြေနှုတ်သွေ့ရာသီတွင်ကြာချိန်-----<sup>၂၀</sup>----- ထော်လာရီ/မော်တော်ဆိုင်ကယ်/ခြေလျင်/လား/မော်တော်ဘုတ်/  
အခြား-----  
မိုးရာသီတွင်ကြာချိန်-----<sup>၃၀</sup>----- ထော်လာရီ/မော်တော်ဆိုင်ကယ်/ခြေလျင်/လား/မော်တော်ဘုတ်/  
အခြား-----

(ဆ) ပတ်ဝန်းကျင်ဆိုင်ရာ သဘာဝဘေးအန္တရာယ်

ဤကျေးရွာတွင် ရေကြီးခြင်းကဲ့သို့ သဘာဝဘေးအန္တရာယ်ကျရောက်ဖူးခြင်း ရှိပါသလား။

မရှိပါ  ရှိပါသည် ရှိလျှင်ဖော်ပြပါ -----

(ဇ) ကျေးရွာတွင် ဖွဲ့စည်းထားသော အဖွဲ့အစည်းများ

လူထုဗဟိုပြုစီမံကိန်းမတိုင်မီ ဤကျေးရွာတွင် ကျေးရွာဖွံ့ဖြိုးရေးအတွက် အစိုးရ (သို့) ရွာသားများကိုယ်တိုင်(သို့) စီမံကိန်းတစ်ခုခုမှ ဖွဲ့စည်းထားသည့် အဖွဲ့အစည်းများရှိပါသလား။

(၁) -----

(၂) -----

(ဈ) အထွေထွေအုပ်ချုပ်ရေး ဦးစီးဌာန (GAD) မှ မှတ်တမ်းတင်ထားခြင်း

ဤကျေးရွာသည် အထွေထွေအုပ်ချုပ်ရေး ဦးစီးဌာန (GAD) မှ မှတ်တမ်းတင်ထားမှု ရှိပါသလား။

မရှိပါ  ရှိပါသည်

ကျေးရွာခေါင်းဆောင်

အမည် ဦးချစ်စော (ဧကန်စု)

လက်မှတ် ချိန် နေ့. ၁၆.၈.၂၀၁၈

လူထုစည်းရုံးရေးမှူး

အမည် ဒေါ်အိအိဇော်

လက်မှတ် E: Ehsan နေ့. ၁၆.၈.၂၀၁၈





ရောင်းချခြင်း								
၆.၄။ ပြင်/ထိန်းအစီအစဉ် ရေးဆွဲခြင်း								
၇။ စီမံကိန်းလုပ်ငန်းခွဲ တိုးတက်မှု ဖောင်ကြည် အစည်းအဝေး	မလုပ်						မလုပ်	
၇.၁။ အစည်းအဝေး ပထမအကြိမ်								
၇.၂။ အစည်းအဝေး ဒုတိယအကြိမ်								
၇.၃။ အစည်းအဝေး တတိယအကြိမ်								
၈။ စီမံကိန်းလုပ်ငန်းခွဲ အပြီးသတ်စစ်ဆေးခြင်း အစည်းအဝေး								
၉။ လူထုစစ်ဆေးခွဲအစည်းအဝေး								

ပုံစံ - ၈ - ၃ ကျေးရွာဖွံ့ဖြိုးရေး ဦးတမ်းပေးအပ်အစဉ် (Form PC 3)

လမ်းညွှန်ချက်၊ အဆင့်(၃) ကျေးရွာဖွံ့ဖြိုးရေးမှန်းချက်အစည်းအဝေး ပြီးဆုံးသောအခါ ကျေးရွာစီမံကိန်း အထောက်အကူပြု ကော်မတီသည် လူထုစည်းရုံးရေးမှူးအကူအညီဖြင့် ဤပုံစံကိုပြည့်စုံအောင် ဖြည့်သွင်းရမည်။

လူထုစည်းရုံးရေးမှူး/ဝန်ထမ်း အမည်	
နေ့စွဲ ၁၇၊ ၈၊ ၂၀၁၈	စက်ဝန်းအား အမှတ်ခြစ်ပါ (✓) ဗဟိုစက်ဝန်း(၁) <input type="checkbox"/> စက်ဝန်း(၂) <input type="checkbox"/> စက်ဝန်း(၃) <input type="checkbox"/> စက်ဝန်း(၄)
ပြည်နယ်/တိုင်း ဧရာဝတီ	မြို့နယ် နေပြည်တော်
ကျေးရွာအုပ်စု နန်းတော်ကြီး	ကျေးရွာ လက်လှည့်စား

က။ အခက်အခဲအတားအဆီးများအားဆွေးနွေးခြင်း - ယခုလက်ရှိအခြေအနေတွင် ဤကျေးရွာဖွံ့ဖြိုးတိုးတက်ရေးအတွက် အဓိက အခက်အခဲအတားအဆီးများသည် မည်သည်များဖြစ်ပါသနည်း။ (အမျိုးသား/သမီး အနည်းဆုံးအခက်အခဲ ၅ ခုစီဖော်ပြပါ)

အမျိုးသား အဖွဲ့မှ တင်ပြသောအခက်အခဲအတားအဆီးများ		အမျိုးသမီး အဖွဲ့မှတင်ပြသောအခက်အခဲအတားအဆီးများ	
၁	ကျောင်းသား၊ ညှုများ၊ ရွာသူ၊ သား၊ အတွက်လမ်းပန်းဆက်သွယ်ရေး၊ မကောင်းသောပြောဆိုမှု	၁	ကျောင်းသား၊ ညှု၊ ရွာသူ၊ သား၊ လမ်းပန်းဆက်သွယ်ရေး၊ မကောင်းသော၊ လာရမည်
၂	အလုပ်အကိုင် ရှားပါးခြင်း	၂	ကျောင်းမရှိလို့ ကျောင်းသားများ နှစ်စဉ်မပေး
၃	ကျောင်းသား၊ ညှုများ၊ ဇွဲ၊ မရှိသဖြင့် စာပေ၊ လာရမည်ခြင်း	၃	ဇွဲ၊ မရှိလို့ ဇွဲ၊ များ နှစ်စဉ်မပေး နှိပ်စက်ခြင်း
၄	ညာရေး ညာက သွားလာသည့် အခါ ဇွဲ၊ များ နှစ်စဉ်မပေးခြင်း	၄	အလုပ်မရှိလို့ စားဝတ်ရေးစားသောက်ခြင်း
၅	ဆေးကုသမှု ရှားပါးခြင်း	၅	ဆေးပေးခန်းမရှိလို့ ကျန်းမာရေး ခက်ခဲခြင်း
၆	ဆေးကုသမှု ရှားပါးခြင်း	၆	ဆေးကုသမှု ရှားပါးခြင်း
၇	ကျောင်းသား၊ ညှုများ၊ စာပေ၊ ကျောင်းမှ နှစ်စဉ်မပေးခြင်း	၇	အထူးသက်သာစွာဖြင့် ပေးခြင်း မရှိလို့ ရင်းနှီးငွေ ရရှိရမည်
၈	အလုပ်လုပ်ရန် ငွေ နည်းပါးခြင်း	၈	

ခ။ မျှော်မှန်းခြင်း - နောင်လာမည့် (၅) နှစ် အတွင်း ကျေးရွာဖွံ့ဖြိုးရေး မျှော်မှန်းလျာထားချက်များအား တင်ပြပါ။

အမျိုးသားအဖွဲ့မှ တင်ပြသောမျှော်မှန်းချက်များ		အမျိုးသမီးအဖွဲ့မှ တင်ပြသောမျှော်မှန်းချက်များ	
၁	သွား နာရော၊ နှစ်စဉ်ဖြေချက် ကယ်	၁	လမ်းကောင်း ဖြစ်သွား နာရော၊ ဆေးဖြေလာမည်
၂	အလုပ်ကိုင် အခွင့်အလမ်း များ ပြားချစ်	၂	ကျွန်ုပ်တို့အဖွဲ့ကောင်းသားများ တွက် အဆင်ပြေလာမည်
၃	ဇီးလို့ ဖျင်ပါသည်	၃	ဇီးရရှိရန်မျှော်မှန်း
၄	ဘေးကင်းရသည့် လိုချင်	၄	အသက်မွေးဝမ်းကြောင့်သင်တန်း၊ ရရှိရန်မျှော်မှန်း
၅	အာတွင်းစာသင်ကျောင်း ရှိစေချင်	၅	ဆေးပေးခန်းရရှိရန်မျှော်မှန်း
၆	အလုပ်လုပ်ရန် အရင်းနှီး လိုချင်	၆	ဘေးကင်းရသည့် ရရှိရန် မျှော်မှန်း
၇	ရေသုံးရေ လိုလုံလောက် လောက် စေရန်အသုံးပြုချင်	၇	ဗျေးငွေရရှိရန်မျှော်မှန်း
၈		၈	

ဂ။ လူထုစိတ်ကိန်း၏ လာမည့် (၄) နှစ်အတွက် အကျိုးဝင်သော ဦးစားပေး ဖွံ့ဖြိုးတိုးတက်မှု လုပ်ငန်း အစီအစဉ်များအားဖော်ပြပါ။

အဆင့်	ကျေးရွာအတွက် ဦးစားပေး ဖွံ့ဖြိုးတိုးတက်မှု လုပ်ငန်းစဉ်များ	အဆိုပြုသူ (အမျိုးသားများ/ အမျိုးသမီးများ/အမျိုးသား+ အမျိုးသမီး)	ခန့်မှန်းကုန်ကျ စရိတ်	အကျိုးခံစားခွင့်ရှိသူ ခန့်မှန်းခြေ အရေ အတွက်
၁	ကွန်ကရစ်လမ်း (2382'x4'x6")	ကျား +မ	၁၄၃၃၀	၂၈၆
၂	ကျွန်ုပ်တို့ 3၀၀၀	ကျား +မ	၁၁၃၃၀	
၃	ဆေးပေးခန်း	မ		
၄	စာသင်ကျောင်း	ကျား +မ		
၅	ဆိလနီ	မ		
၆	ရေဆွန်းကန်	ကျား		
၇	ရေသုံးစွဲမှု	ကျား +မ		
၈				

ဃ။ လူထုစီမံကိန်း၏ လာမည့် ( ၄ ) နှစ်အတွက် အကျိုးမဝင်သော ဦးစားပေး ဖွံ့ဖြိုးတိုးတက်မှု လုပ်ငန်း အစီအစဉ်များအားဖော်ပြပါ။

အဆင့်	ကျေးရွာအတွက် ဦးစားပေး ဖွံ့ဖြိုး တိုးတက်မှု လုပ်ငန်းစဉ်များ	အဆိုပြုသူ (အမျိုးသားများ/ အမျိုးသမီးများ/အမျိုးသား+ အမျိုးသမီး)	အခန်းကဏ္ဍ
၀	စက်မှုလက်မှုသင်တန်း	ကျား	
၂	ဒေသဆိုင်ရာ ဝန်ဆောင်မှု	မ	
၃	ရွေးကောက်ပွဲ	ကျား + မ	
၄			
၅			

ခေါင်းဆောင်၊ ကျေးရွာစီမံကိန်းအထောက်အကူပြုကော်မတီမှ အတည်ပြုသည်။

အမည် ဦးချိုင့်ရွှေ လက်မှတ် ချိုင့် နေ့စွဲ ၁၇.၈.၂၀၁၈

ပုံစံ - ၈ - ၁ ကျေးရွာအခြေခံအချက်အလက်များ (Form PC 1)

လမ်းညွှန်ချက်၊ ကျေးရွာတစ်ရွာသို့ ပထမဆုံးမိတ်ဆက်ခရီးသွားရောက်သောအခါ လူထုစည်းရုံးရေးမှူးသည် ကျေးရွာခေါင်းဆောင်များအားကျေးရွာအချက်အလက်များကိုပေတ္တာရပ်ခံရွံတောင်းခံရသည်။ ဤအချက်အလက်များကိုစီမံကိန်းမိတ်ဆက်အစည်းဝေးမတိုင်မီတောင်းခံရသည်။ စီမံကိန်းမိတ်ဆက်အစည်းဝေးတွင် လူထုစည်းရုံးရေးမှူးသည် ဤအချက်အလက်များအား ဝစ်ဆေးပြီး မှန်ကန်အောင်ပြုလုပ်ရမည်၊ ပြီးနောက်တွင် လူထုစည်းရုံးရေးမှူးမှ သတင်းအချက်အလက်ထံသို့ Tablets မှ တဆင့် ဖြည့်သွင်းရမည်။

ကျေးရွာခေါင်းဆောင် အမည် ဦး နှစ်ဇော်	ကျေးရွာခေါင်းဆောင်၏ စုန်းနံပါတ်ထု- ၃၈၃၇၄၈၇၄၅	လူထုစည်းရုံးရေးမှူး၏အမည် စမ်းနုနု၊ ခင်စန္ဒာ
ပြည်နယ်၊ တိုင်းဒေသကြီး ဧရာဝတီ	မြို့နယ် ဓမ္မဖြူ	ကျေးရွာအုပ်စု နိုင်းဇော်ကုန်း
		ကျေးရွာ ဖက်ပံချောင်း

က၊ လူဦးရေ

လူမျိုးစု	အိမ်ထောင်စုအရေအတွက်	ကိုးကွယ်သည့်ဘာသာ	အိမ်ထောင်စုအရေအတွက်
လူမျိုးစု (၁) - အောက်	၉၈ ✓	ဘာသာ(၁) - ဗုဒ္ဓ	၁၂၀ ✓
လူမျိုးစု (၂) - ကရင်	၂၂ ✓	ဘာသာ(၂) -	
လူမျိုးစု (၃) -		ဘာသာ(၃) -	
လူမျိုးစုရော -		ဘာသာရော -	
အခြား			
အရေအတွက်			
မသန်စွမ်းသူများ	၁ ✓		
သက်ကြီးရွယ်အိုများ (၆၅ နှစ် နှင့် အထက်)	၁၁ ✓		
ခပ်ဘေးရှောင်	၀		

	အမျိုးသား(အရေအတွက်)	အမျိုးသမီး(အရေအတွက်)	စုစုပေါင်းအရေအတွက်
လူဦးရေ			
လူမျိုးစု (၁) - အောက်	၁၉၅	၁၉၆	၃၉၁
လူမျိုးစု (၂) - ကရင်	၁၇	၂၀	၃၇
လူမျိုးစု (၃) -			
အခြား			
အိမ်ထောင်ဦးစီး	၁၀၃ ✓	၁၇ ✓	၁၂၀ ✓

(ခ) အခြေခံအဆောက်အအုံ အသုံးအဆောင်များ

စာသင်ကျောင်း	အမှတ် ခြံမပါ	ကျွန်းမာရေး	အမှတ် ခြံမပါ	တာဝန်ခံရေးအဆောက် အအုံများ	အမှတ် ခြံမပါ
အထက်တန်းကျောင်း	<input type="checkbox"/>	ဆေးရုံ	<input type="checkbox"/>	ဇေတီ	<input checked="" type="checkbox"/>
အလယ်တန်းကျောင်း	<input type="checkbox"/>	ကျွန်းမာရေးဌာန	<input type="checkbox"/>	ဘုန်းကြီးကျောင်း	<input checked="" type="checkbox"/>
မူလတန်းကျောင်း	<input type="checkbox"/>	ကျွန်းမာရေးဌာနခွဲ	<input type="checkbox"/>	ဟိန္ဒူဘုရားကျောင်း	<input type="checkbox"/>
မူကြိုကျောင်း	<input type="checkbox"/>	ဆေးပေးခန်း	<input type="checkbox"/>	ခရစ်ယာန်ကျောင်း	<input type="checkbox"/>
အခြား	<input type="checkbox"/>	အခြား	<input type="checkbox"/>	ဗလီ	<input type="checkbox"/>
				အခြား	<input checked="" type="checkbox"/>
မှတ်ချက်		မှတ်ချက်		မှတ်ချက် ဓမ္မာရုံ	

(ဂ) ကျွမ်းကျင်သူများမှတ်တမ်း (ကျေးရွာတွင်နေထိုင်သော သို့မဟုတ် တခြားရွာမှလာရောက်သော ကျွမ်းကျင်သူများ)

	(၁) စာသင်ကျောင်း		(၂) ကျွန်းမာရေး			(၃) လက်မှုပညာရှင်		
	ရွာတွင်နေ ထိုင်သူ	အခြားရွာ မှလာသူ		ရွာတွင်နေ ထိုင်သူ	အခြား ရွာမှ လာသူ		ရွာတွင် နေထိုင်သူ	အခြားရွာ မှလာသူ
မူလတန်းပြဆရာ/မ	<input type="checkbox"/>	<input type="checkbox"/>	ဆရာဝန်	<input type="checkbox"/>	<input type="checkbox"/>	လက်သမား	<input checked="" type="checkbox"/>	<input type="checkbox"/>
အထက်တန်းပြ ဆရာ/မ	<input type="checkbox"/>	<input type="checkbox"/>	လက်ထောက် ကျွန်းမာရေးမှူး	<input type="checkbox"/>	<input type="checkbox"/>	ပန်းရုံ	<input checked="" type="checkbox"/>	<input type="checkbox"/>
အလယ်တန်းပြဆရာ/မ	<input type="checkbox"/>	<input type="checkbox"/>	အထူးသမားကျွန်းမာရေး ဆရာမ	<input type="checkbox"/>	<input type="checkbox"/>	လျှပ်စစ် ကျွမ်းကျင်၊ ပိသမား	<input type="checkbox"/>	<input type="checkbox"/>
မူကြိုဆရာ/မ	<input type="checkbox"/>	<input type="checkbox"/>	သားမွေးဆရာမ	<input type="checkbox"/>	<input type="checkbox"/>	ရေပိုက် သွယ်သူ	<input type="checkbox"/>	<input type="checkbox"/>
အခြား	<input type="checkbox"/>	<input type="checkbox"/>	ပြည်သူ့ကျန်းမာရေးလုပ်သား	<input checked="" type="checkbox"/>	<input type="checkbox"/>	ဝက်ပြင် ဆရာ	<input type="checkbox"/>	<input type="checkbox"/>
မှတ်ချက်			မှတ်ချက်			မှတ်ချက်		

(ဃ) ကျေးရွာသို့ ရောက်ရှိနိုင်သည့်လမ်းအခြေအနေ / ကျေးရွာတစ်ရွာသည် ၎င်း၏ကျေးရွာအုပ်စုနှင့် ဆက်သွယ်ထားသော လမ်းအခြေအနေ (အောက်ပါတို့ကိုစိုင်းပါ)

ကျောက်ကြမ်းလမ်း: ကတ္တရာလမ်း: ကွန်ကရစ်လမ်း: မော်တော်ဆိုင်ကယ်လမ်း:
ကျောက်ခင်းလမ်း: မြေသားလမ်း: လူသွားလမ်း: အခြား: \_\_\_\_\_

(င) ကျေးရွာဖွံ့ဖြိုးမှုစီမံချက်

(၁) လူထုဖော်ပြစီမံကိန်းမတင်မှ ဤကျေးရွာတွင်ကျေးရွာဖွံ့ဖြိုးမှု စီမံချက်ရှိခဲ့ပါသလား? ဝိန်းပါ ရှိပါသည်/မရှိပါ/မသိပါ

(၂) ရှိခဲ့ပါလျှင် ဤစီမံချက်ကို မည်သည့် ခုနှစ်တွင်ပြင်ဆင်ခဲ့ပါသနည်း? နှစ်-----/မသိပါ

(၃) ဤစီမံချက်ကို ဖြိုးနယ်မှအတည်ပြုခဲ့ပါသလား? ပြုခဲ့ပါသည်/မပြုခဲ့ပါ /မသိပါ

(စ) ဓရီးအက္ခရာအစေး

(၁) ဤကျေးရွာအစုဖော်ပြရာတွင်ကျေးရွာအုပ်စုအစုအဖွဲ့အဖွဲ့အစည်းမရှိမည်မဟုတ်ဘူးဟု ကျွန်ုပ်တို့က သိသနည်း? မိဂ်-----/မသိပါ

(၂) ဤကျေးရွာမှ ၎င်းကျေးရွာအုပ်စုဖော်ပြရာတွင်လားရာတွင်ကြာချိန်နှင့် အခြားအချက်အလက်များကို ဖော်ပြပါ။ ရာသီတွင်ကြာချိန်----- ထော်လာရီ/မော်တော်ဆိုင်ကယ်/ခြေလျင်/လား/မော်တော်ဘုတ်/ အခြား: -----

မိုးရာသီတွင်ကြာချိန်----- ထော်လာရီ/မော်တော်ဆိုင်ကယ်/ခြေလျင်/လား/မော်တော်ဘုတ်/ အခြား: -----

(ဆ) ပတ်ဝန်းကျင်ဆိုင်ရာသဘာဝဘေးအန္တရာယ်

ဤကျေးရွာတွင်ရေကြီးခြင်းကိုသို့ သဘာဝဘေးအန္တရာယ်ကျရောက်ဖူးခြင်း ရှိပါသလား။
 မရှိပါ  ရှိပါသည် ရှိလျှင်ဖော်ပြပါ-----

(ဇ) ကျေးရွာတွင် ဖွဲ့စည်းထားသော အဖွဲ့အစည်းများ

လူထုဖော်ပြစီမံကိန်းမတင်မှ ဤကျေးရွာတွင် ကျေးရွာဖွံ့ဖြိုးရေးအတွက် အစိုးရ(သို့)ရွာသားများကိုယ်တိုင်(သို့) စီမံကိန်းတစ်ခုခုမှ ဖွဲ့စည်းထားသည့် အဖွဲ့အစည်းများရှိပါသလား။

(၁) -----

(၂) -----

(ဈ) အထွေထွေအုပ်ချုပ်ရေး ဦးစီးဌာန (GAD) မှ မှတ်တမ်းတင်ထားခြင်း

ဤကျေးရွာသည် အထွေထွေအုပ်ချုပ်ရေး ဦးစီးဌာန (GAD) မှ မှတ်တမ်းတင်ထားမှု ရှိပါသလား။
 မရှိပါ  ရှိပါသည်

ကျေးရွာခေါင်းဆောင် အမည် ဦးစိုးဇော်-
လက်မှတ် [Signature] နေ့စွဲ - 16.8.2019

လူထုစည်းရုံးရေးမှူး အမည် ဦးစိုးခင်ဇော်-
လက်မှတ် [Signature] နေ့စွဲ - 15.8.2019





ပုံစံ - ၈-၃ ကျေးရွာခွဲ၊ ငြိမ်းရေး ဦးစီးဌာန၊ အစီအစဉ် (Form PC 3)

လမ်းညွှန်ချက်၊ အထုပ်(၃)ကျေးရွာမှန်းချက်အစည်းအဝေးပြီးဆုံးသောအခါ ကျေးရွာပိတ်ကိန်း အထောက်အကူပြု ကော်မတီသည် လူထုစည်းရုံးရေးများအကူအညီဖြင့် ဤပုံစံကိုပြည့်စုံအောင် ပြည့်သွင်းရမည်။			
လူထုစည်းရုံးရေးများ/ဝန်ထမ်း အမည် <input type="checkbox"/> ခေါ် နှုန်းခေါ် ခေါ် ရှေး			
နေ့စွဲ	၃၃.၈.၂၀၁၅	ဝက်ဝန်းအား အမှတ်ခြစ်ပါ (✓) <input type="checkbox"/> ဝက်ဝန်း(၁) <input checked="" type="checkbox"/> ဝက်ဝန်း(၂) <input type="checkbox"/> ဝက်ဝန်း(၃) <input type="checkbox"/> ဝက်ဝန်း(၄)	
ပြည်နယ်/တိုင်း	ရေတီ	မြို့နယ်	ကျေးရွာအုပ်စု နန်းတော်ကျေး
			ကျေးရွာ ပထက်ပဲခူးကျေး

က။ အခက်အခဲအတားအဆီးများအားဆွေးနွေးခြင်း - ယခုလက်ရှိအခြေအနေတွင်ဤကျေးရွာခွဲ၊ ငြိမ်းတိုးတက်ရေးအတွက် အဓိကအခက်အခဲအတားအဆီးများသည် မည်သည့်များဖြစ်ပါသနည်း။ (အမျိုးသား/သမီး အနည်းဆုံးအခက်အခဲ ၅ ခုစီဖော်ပြပါ)

အုပ်စုခွဲ၊ ဆွေးနွေးမှုများမှ တစ်ပြိုင်နက်အခက်အခဲအတားအဆီးများ	
ကျောင်းသား/သူများ၊ ရွာသူရွာသားများသွားလာရာတွင် လမ်းပန်းဆက်သွယ်ရေး မပြည့်စုံခြင်း၊ အထောက်အကူပြုရာတွင် အခက်အခဲများရှိခြင်း။	<input type="checkbox"/> ကျား ၀၀ <input type="checkbox"/> ကျား + ၀
အသက်ကျော် မရှိသည့်ကလေး ကျောင်းသား များသည့် အခြားရွာသို့ သွားရောက်တက်ရောက်ရသည့် ကလေး ယောက်ျားများ ဆုံးရှုံးမှုများရှိခြင်း။	<input type="checkbox"/> ကျား ၀၀ <input type="checkbox"/> ကျား + ၀
အလင်းရောင်ကောင်းရွာ မရှိသည့် အထောက်အကူပြုရာတွင် အခက်အခဲများရှိခြင်း။	<input type="checkbox"/> ကျား ၀၀ <input type="checkbox"/> ကျား + ၀
အလုပ်အကိုင် အခွင့်အလမ်း နည်းပါးခြင်း၊ ကြေးငွေ ဝင်ရောက်မှု နည်းသည့်အတွက် ဖိစီးမှုများရှိခြင်း၊ အခက်အခဲများရှိခြင်း။	<input type="checkbox"/> ကျား ၀၀ <input type="checkbox"/> ကျား + ၀
ကျန်းမာရေး မသန်စွမ်း၊ ဝမ်းဗိုက်၊ ခန္ဓာကိုယ် အကျိုးမရှိသည့် ကလေးများ၊ အကျိုးမရှိသည့် နည်းပါးခြင်း၊ ကြေးငွေကိစ္စများ နည်းပါးခြင်း။	<input type="checkbox"/> ကျား ၀၀ <input type="checkbox"/> ကျား + ၀
ထောက်ပံ့ရေးမရှိသည့် အခြေအနေတွင် ဝမ်းပျက် ဝမ်းလျော့ခြင်း၊ ငှက်ခြင်း၊ ကျန်းမာရေး ထိခိုက်စေသည့် အခက်အခဲများရှိပါသည်။	<input type="checkbox"/> ကျား ၀၀ <input type="checkbox"/> ကျား + ၀
အထူးနည်းဆေးဖြေ မရှိသဖြင့် အထူးနည်းဖြင့် ရွာကျေးရွာအုပ်စု ကလေးများ ဖြစ်ခြင်း၊ တစ်ခါတစ်ရံ လုပ်ငန်းများမလုပ်ကိုင်ခြင်း။	<input checked="" type="checkbox"/> ကျား + ၀
အထက်ကျေး ဝမ်းဗိုက်၊ သစ်တန်း၊ အိုသည့် ကလေးကိုယ်ပိုင် ဝမ်းဗိုက်များ မသန်စွမ်းခြင်းတို့ကြောင့် ဖိစီးမှုများရှိခြင်း။	<input checked="" type="checkbox"/> ကျား + ၀
ရွေးမြို့ရေး၊ သစ်တန်း၊ အိုသည့် ကလေး ကလေးထိခိုက်မှုများ၊ အကျိုးမရှိသည့် ကလေးများ ဖြစ်ခြင်း။	<input checked="" type="checkbox"/> ကျား + ၀
သဘာဝ ကျေးရွာပယ်ဖျက်ခြင်း၊ သစ်တန်းများ မရှိသည့် ကလေးများ အကျိုးမရှိသည့် ကလေးများ ဖြစ်ခြင်း၊ ကလေးများ ကျန်းမာရေး ကျန်းမာရေး မရှိသည့် ကလေးများ ဖြစ်ခြင်း။	<input checked="" type="checkbox"/> ကျား + ၀

၁။ မျှော်မှန်းခြင်း- နောင်လာမည့် ( ၅ ) နှစ် အတွင်း ကျေးရွာခွဲ၊ မြို့ရေး မျှော်မှန်းလျာထားချက်များအား တင်ပြပါ။

အုပ်စုခွဲ၊ ဈေးဝေးမှများမှ တင်ပြသော အခက်အခဲအတားအဆီးများ

လမ်းပန်းဆက်သွယ်ရေး ကောင်းမွန်လျှင် ကျေးရွာအသားများ ရွာသူရွာသားများ ဆွေးနွေးဆောင်ရွက်ပေးရန် လိုအပ်ပါသည်။	□ ကျား □ မ ဖြ ကျား + မ
အသက်ကျော်စွမ်းရည် အားလုံးအား တက်ကျော်စွမ်းရည် မရှိကြောင်း တွေ့ရှိရပါက အသက်ပညာရေးကို အားပေးပေးရန် လိုအပ်ပါသည်။	□ ကျား □ မ ဖြ ကျား + မ
ကျေးရွာအုပ်စုအတွင်း အသက်ပညာရေး အားပေးပေးရန် လိုအပ်ပါသည်။	□ ကျား □ မ ဖြ ကျား + မ
အသက်ပညာရေး အားပေးပေးရန် လိုအပ်ပါသည်။	□ ကျား □ မ ဖြ ကျား + မ
ကျေးရွာအုပ်စုအတွင်း အသက်ပညာရေး အားပေးပေးရန် လိုအပ်ပါသည်။	□ ကျား □ မ ဖြ ကျား + မ
ကျေးရွာအုပ်စုအတွင်း အသက်ပညာရေး အားပေးပေးရန် လိုအပ်ပါသည်။	□ ကျား □ မ ဖြ ကျား + မ
ကျေးရွာအုပ်စုအတွင်း အသက်ပညာရေး အားပေးပေးရန် လိုအပ်ပါသည်။	□ ကျား □ မ ဖြ ကျား + မ
ကျေးရွာအုပ်စုအတွင်း အသက်ပညာရေး အားပေးပေးရန် လိုအပ်ပါသည်။	□ ကျား □ မ ဖြ ကျား + မ
ကျေးရွာအုပ်စုအတွင်း အသက်ပညာရေး အားပေးပေးရန် လိုအပ်ပါသည်။	□ ကျား □ မ ဖြ ကျား + မ
ကျေးရွာအုပ်စုအတွင်း အသက်ပညာရေး အားပေးပေးရန် လိုအပ်ပါသည်။	□ ကျား □ မ ဖြ ကျား + မ
ကျေးရွာအုပ်စုအတွင်း အသက်ပညာရေး အားပေးပေးရန် လိုအပ်ပါသည်။	□ ကျား □ မ ဖြ ကျား + မ
ကျေးရွာအုပ်စုအတွင်း အသက်ပညာရေး အားပေးပေးရန် လိုအပ်ပါသည်။	□ ကျား □ မ ဖြ ကျား + မ
ကျေးရွာအုပ်စုအတွင်း အသက်ပညာရေး အားပေးပေးရန် လိုအပ်ပါသည်။	□ ကျား □ မ ဖြ ကျား + မ



အစည်းအဝေးမှတ်တမ်း

အစည်းအဝေးကျင်းပသည့် ဇရာ - လက်ပန်ချောင်း ကျေးရွာ ဘုန်းကြီးကျောင်း

အစည်းအဝေးကျင်းပသည့် အချိန် - ဇူလိုင် ( ၁၅ ) ရက်

အစည်းအဝေးကျင်းပသည့် ရက် - ၂၀၁၈ ခု ၂၀၁၉

အစည်းအဝေးကျင်းပသည့် အကြောင်းအရာ - ပထမ အကြိမ်အစည်းအဝေး

အစည်းအဝေးတက်ရောက်သူအရေအတွက် - ကျား ( ၃၅ ) ဦး၊ မ ( ၆၇ ) ဦး၊ စုစုပေါင်း ( ၁၀၂ ) ဦး

ရည်ရွယ်ချက်

- ၁) လူထုပညာဖြူ စီမံကိန်း၏ အခြေခံအချက်အလက်များကို ကျေးရွာလူထုအား နားလည်သဘောပေါက်စေရန်
- ၂) စီမံကိန်းအကျိုးအမြတ်အကြောင်း နားလည်သဘောပေါက်စေရန်
- ၃) စီမံကိန်းတွင် တာဝန်တမ်းဆောင်မည့် ကျေးရွာ စီမံခန့်ခွဲမှု အဖွဲ့ဝင်များဖြစ် ကျေးရွာလူထု၊ ခေါင်းဆောင်များ၏ အဓိကတာဝန်များနှင့် တာဝန်ဝတ္တရားများအား နားလည် သဘောပေါက်စေရန်
- ၄) လူတိုင်းပါဝင်စွာ ပျူမှုရေးဆွဲချက်များအား ရေးဆွဲနိုင်ရန်

ဆွေးနွေးချက်များ

- ၁) လက်ပန်ချောင်းကျေးရွာ ရာအိမ်များ ဦး နှင့် စား - မှ အဖွဲ့အဖွဲ့စုကားပေးကြားရာတွင် စီမံကိန်း နှုတ်ပေးခံရမှု အကျိုးအမြတ်အကြောင်း ကျေးရွာလူထုအားလုံးမှ တက်တက်ကြွကြွ ပူးပေါင်းပါဝင်ဆောင်ရွက်ရန်၊ အစည်းအဝေး၏ ဘဏ္ဍာအဖွဲ့အစည်း ရာအိမ်ပိုင်ဆိုင်မှု တက်တက်ကြွကြွ လိုအပ်ကြောင်း ပေးကြားခဲ့ပါသည်။
- ၂) အက်လက်ဂျီ လူထုစည်းရုံးရေးမှူး ဦးအောင်ထွန်းအောင်မှ စီမံကိန်းဖိတ်ခေါ် ( ၁၅ ) ချက်အား ဖွဲ့စည်းပေးကြားရာတွင် လူထုပညာဖြူ စီမံကိန်း၏ အဓိပ္ပါယ်ကို ကျေးရွာလူထုအား အတိအကျ နားလည်သဘောပေါက်အောင် ပေးအပ်ထားရန် ကျေးရွာ ဗဟိုအဖွဲ့ဝင်များ ဖြစ်သည့် လမ်း၊ တံတား၊ ရေ၊ မီး တို့ကို ဆောင်ရွက်ပေးခြင်း ဖြစ်ကြောင်း ပေးကြားခဲ့ပါသည်။ လူထုပညာဖြူ စီမံကိန်းအိုဇာ ကျေးရွာလူထုကိုယ်တိုင် ပူးပေါင်းပါဝင် ဆောင်ရွက်ပြီး အစီအစဉ် ရေးဆွဲခြင်း၊ ဆုံးဖြတ်ချက်ချခြင်းများ ကျေးရွာလူထုကိုယ်တိုင် ဆောင်ရွက် ပြီး ရရှိလာသည့် ကောင်မရွေးမှု များကို ဝိုက်ရိုက် အကျိုးခံစားခွင့် ရှိသည်။ ကတက် ပျူထုပညာဖြူ စီမံကိန်း ဖြစ်ကြောင်း ဖြည့်စွက် ပေးကြားခဲ့ပါသည်။ စတင်လက်ပျူ စီမံကိန်း၏ ရည်ရွယ်ချက်၊ ရလဒ်ကောက်ခံမှု၊ အကျိုးအမြတ်အကြောင်း ဆောင်ရွက်ပုံ၊ ကျား - မ ရေး ရာ၊ စာပို အကြံပြု တိုင်ကြားချက် ဖြေရှင်းရေးဆွဲမှု၊ စီမံကိန်းအကျိုး၊ ကျေးရွာ စီမံခန့်ခွဲမှု အဖွဲ့အစည်း ချုပ်ဆိုခြင်း၊ ငါး နှင့် ငါး အကြောင်း၊ ဘဏ္ဍာရေး၊ ရုံးပုံစံ၊ လည်ပတ်ပုံစံ တို့ကို ဝိသိသိခြင်း၊ ပတ်ဝန်းကျင် ဖွင့်လှစ်ရေး အကျိုးအမြတ်များ၊ အစည်းအရုံးများ တာဝန်ဝတ္တရားများနှင့် ဖြစ်နိုင်ချေရှိသည့် မျှော်လင့်ချက်များကို ဖတ်ထုတ်ခြင်း တို့အား စိစစ် ဖြစ်ကြောင်း ပေးကြားခဲ့ပါသည်။
- ၃) လူထုစည်းရုံးရေးမှူး ဦးအောင်ထွန်းအောင်မှ အဓိက တာဝန်ရှိသူများဖြစ် တာဝန်ဝတ္တရားများ အကြောင်းအား ဖွဲ့စည်း ပေးကြားရာတွင် ကျေးရွာလူထု ပျော်ဆောင်ရမည့် တာဝန်များ၊ ကျေးရွာ ခေါင်းဆောင် များဖြစ် ချုပ်ဆိုရေးမှူးပေးဆောင်ရမည့် တာဝန်များဖြစ် ကျေးရွာ စီမံခန့်ခွဲမှု အဖွဲ့ဝင်များ ဆောင်ရွက်ရမည့် အကျိုးအမြတ်နှင့် တာဝန်များကိုလည်း အပြန်အလှန် ပေးဆွဲ ဖြစ်ကြောင်း ဖွဲ့စည်း ပေးကြားခဲ့ပါသည်။

၉) ဆက်လက်၍ ကျေးရွာပျံ့ထူအား ဆေးကုသရေးအဖွဲ့များနှင့် ပထမမြစ်စက်ဝိုင်းတွင် ကာကွယ်ဆေးဆေးချက်များ ပြုစုပေးခြင်း၊  
ဦးစီးဌာနဆိုင်ရာ နှင့် ရွာစုအဖွဲ့အစည်းများတွင် ဆက်လက်၍ ကာကွယ်ဆေးဆေးချက်များ ပြုစုပေးခြင်း၊  
ဆေးကုသရေးအဖွဲ့များနှင့် ပထမမြစ်စက်ဝိုင်းတွင် ဆေးကုသရေးအဖွဲ့များ ပြုစုပေးခြင်း၊  
ဆေးကုသရေးအဖွဲ့များ ပြုစုပေးခြင်း၊ ဆေးကုသရေးအဖွဲ့များ ပြုစုပေးခြင်း၊ ဆေးကုသရေးအဖွဲ့များ ပြုစုပေးခြင်း။

၁၀) ဆက်လက်၍ ကျေးရွာပျံ့ထူအား အဖွဲ့ (၆၅) ဖွဲ့၍ PPA ဂရုများတွင် ပထမမြစ်စက်ဝိုင်းတွင် ဆေးကုသရေးအဖွဲ့များ ပြုစုပေးခြင်း၊  
ဆေးကုသရေးအဖွဲ့များ ပြုစုပေးခြင်း၊ ဆေးကုသရေးအဖွဲ့များ ပြုစုပေးခြင်း၊ ဆေးကုသရေးအဖွဲ့များ ပြုစုပေးခြင်း။

ဆုံးဖြတ်ချက်များ  
~~~~~

- ၁) ကျေးရွာပျံ့ထူမှ အစဉ်အဆက် ကုသရေးအဖွဲ့များ ပြုစုပေးခြင်း
- ၂) ဆေးကုသရေးအဖွဲ့အစည်းများ၊ ကျေးရွာပျံ့ထူနှင့် ကာကွယ်ဆေးဆေးချက်များ ပြုစုပေးခြင်း၊ ဆေးကုသရေးအဖွဲ့များ ပြုစုပေးခြင်း။

အထက်ပါ အချက်များအားလုံးကို အစဉ်အဆက် ဆောင်ရွက်ရန်အတွက် အားလုံးမှ ဆောင်ရွက်ဆုံးဖြတ်ဆုံးဖြတ်  
ဖြင့် အစဉ်အဆက် ဆောင်ရွက် ( ၃ : ၃၀ ) နာရီ တွင် ပြုစုပေးခြင်း ဖြစ်ပါသည်။

အတည်ပြုသူ  
  
ဒေါ်ကြည်စန်း

မှတ်တမ်းသစ်သူ  
  
ဒေါ်နန်းစန်းစန်း



- အကျုံးမဝင်ဘောလျှင် - ဦးစားပေး
- (၁) ကျွမ်းမာရေးပညာပေးသင်တန်း
  - (၂) အစိုးရပိုင်လျှောက်
  - (၃) အသက်မွေးဝမ်းကြေးစားသင်တန်း
  - (၄) သဘာဝစားနပ်ရိက္ခာပျော့ပါးရေးအဖွဲ့တန်း
  - (၅) ရွေးမြေပညာပေးသင်တန်း တို့ဖြစ်ပါသည်။

ထို့လျှင်များကား မဲဆန္ဒရွေးချယ်ခံရပါသည်။ ဆက်လက်၍ အကျုံးမဝင်ဘောလျှင်များ အကြောင်းနှင့် အကျုံးမဝင်ဘောလျှင်များ အကြောင်းကို အသေးစိတ်ရှင်းလင်းပြောကြားခဲ့ပါသည်။

(၄) ဆက်လက်၍ ဦးစားပေးလျှင် (၁) ဖြစ်သည်။ စွာစဉ်းစားရန်လုပ်ကား ဆီးရာတွင် (အိတ်ဖိတ်ဖိတ်) တွေလုပ်ကား စီးသည်အခါ ရွေးချယ်ပေးရန် ပြုတော်မူပေးပါရန် ဆောင်ရွက်ရန် လိုအပ်ကြောင်း ဦးကြည်အောင် ပြောကြားခဲ့ပါသည်။

(၅) ဆက်လက်၍ အကျုံးမဝင်ဘောလျှင်များ အကျုံးမဝင်ဘောလျှင်များ ပါဝင်ရန် အကျိုးအမြတ်အရ ဦးစားပေးလျှင် (၁) ဖြစ်သည်။ အကျုံးမဝင်ဘောလျှင်များ အကျုံးမဝင်ဘောလျှင်များ ပါဝင်ရန် အကျိုးအမြတ်အရ ဦးစားပေးလျှင် (၁) ဖြစ်သည်။ အကျုံးမဝင်ဘောလျှင်များ အကျုံးမဝင်ဘောလျှင်များ ပါဝင်ရန် အကျိုးအမြတ်အရ ဦးစားပေးလျှင် (၁) ဖြစ်သည်။

- (၁) ဦးကြည်အောင်
- (၂) " - ဦးစိုးမိုး
- (၃) အကျုံးမဝင်ဘောလျှင် - ဦးစိုးမိုး
- (၄) " - ဦးစိုးမိုး
- (၅) အကျုံးမဝင်ဘောလျှင် - ဦးစိုးမိုး
- (၆) " - ဦးစိုးမိုး
- (၇) " - ဦးစိုးမိုး
- (၈) အကျုံးမဝင်ဘောလျှင် - ဦးစိုးမိုး
- (၉) " - ဦးစိုးမိုး
- (၁၀) " - ဦးစိုးမိုး
- (၁၁) အကျုံးမဝင်ဘောလျှင် - ဦးစိုးမိုး
- (၁၂) " - ဦးစိုးမိုး
- (၁၃) အကျုံးမဝင်ဘောလျှင် - ဦးစိုးမိုး
- (၁၄) အကျုံးမဝင်ဘောလျှင် - ဦးစိုးမိုး
- (၁၅) " - ဦးစိုးမိုး

တို့မှာ ခုတ်ယူပေးရန်နှင့် ဆက်လက်ကတိတ်ထပ်ဆောင်မည့်သူများဖြစ်ပါသည်။

၉) လူထုစည်းရုံးရေးမှူး၊ ဆီးစကသွယ်စေခံမှု ဖယ်ကြားရာတွင် ယခုကတိတ်ယူထားသော ကော်မတီများသည် များစွာ လူထုကိုယ်စားပြု ရွေးချယ်ပေးပြီး ဖွဲ့စည်းထားပြီး ဖွဲ့စည်းထားသည့် ကော်မတီများသည် နယ်ဆောင်ရွက်ဆောင်ရွက်ရေး ဦးစီးဌာနများမှ ဆွေးနွေးပွဲများတွင် ပါဝင်ရမည်။ သို့သော် ကော်မတီများ ဖွဲ့စည်းရာတွင် နယ်ဆောင်ရွက်ဆောင်ရွက်ရေး ဦးစီးဌာနများမှ ဖွဲ့စည်းထားသည့် ကော်မတီများသည် နယ်ဆောင်ရွက်ဆောင်ရွက်ရေး ဦးစီးဌာနများမှ ဖွဲ့စည်းထားသည့် ကော်မတီများနှင့် ပူးပေါင်းဆောင်ရွက်ရမည်။

ဆုံးဖြတ်ချက်များ

- ၁) ဦးစီးဌာန (၁) ဖြစ်သော ရွာချင်းဆက်ဆံရေးဌာနများ၊ ဆက်ဆံရေးဌာနများနှင့် ဆက်ဆံရေးဌာနများ
- ၂) ဆက်ဆံရေးဌာနများနှင့် ဆက်ဆံရေးဌာနများ၊ ဆက်ဆံရေးဌာနများ၏ဆောင်ရွက်ရေးဌာနများ

ဆက်ဆံရေးဌာနများအားလုံးကို ဆက်ဆံရေးဌာနများနှင့် ဆက်ဆံရေးဌာနများအားလုံးမှ သဘောတူဆုံးဖြတ်ချက်ဖြင့် ဆက်ဆံရေးဌာနများနှင့် HR-၂ နှင့် CoC များက ဆက်ဆံရေးဌာနများမှ ဖွဲ့စည်းထားသည့် ကော်မတီများကို ကာ ဆက်ဆံရေးဌာနများကို ဖွဲ့စည်းပေးရန်နှင့် ဆက်ဆံရေးဌာနများ ဖွဲ့စည်းပေးရမည်။

မာသ်ဇာ  
ဦး ဇော်ဝင်း

ဦး  
ဦးစိုးစိုး

မြတ်ဗျာ  
ဦးစိုးစိုး



ကဏ္ဍအလိုက်ဦးစားပေးလုပ်ငန်းချုပ်စာယာ

| ကဏ္ဍ                                                                                  | ဦးစားပေးအဆင့် | လုပ်ငန်းအမျိုးအစား                            | အဆိုပြုသူ(အပုန်ပြင်ရန်) |     |       | မုန့် | ထောက်ပံ့ပံ့ပိုးဆွဲဆောင်မှု(ဆို)ဌာန | မှတ်ချက် |
|---------------------------------------------------------------------------------------|---------------|-----------------------------------------------|-------------------------|-----|-------|-------|------------------------------------|----------|
|                                                                                       |               |                                               | မ                       | ကူး | ကူး+မ |       |                                    |          |
| အခြေခံအဆောက်အအုံ(လမ်း၊ ဘူမိဗေဒ၊ အခြေခံအဆောက်အအုံ၊ အခြေခံအဆောက်အအုံ)                   | ၁             | ရွာသူရွေးကောက်ကုန်ကုန်လုပ်ငန်း                |                         |     | ✓     | ၂၀၁၉  | လျှောက်ပေးမှု၊ စီမံကိန်း           |          |
|                                                                                       | ၂             | လျှပ်စစ်မီး                                   |                         |     | ✓     | ၂၀၁၉  | လျှောက်ပေးမှု၊ စီမံကိန်း           |          |
|                                                                                       | ၃             | ကျေးသန့်၊ ခက်ချုံ                             |                         |     | ✓     | ၂၀၁၉  | လျှောက်ပေးမှု၊ စီမံကိန်း           |          |
|                                                                                       | ၄             | ရေတံခွန်                                      |                         | ✓   |       | ၂၀၁၉  | လျှောက်ပေးမှု၊ စီမံကိန်း           |          |
|                                                                                       | ၅             |                                               |                         |     |       |       |                                    |          |
|                                                                                       | ၆             |                                               |                         |     |       |       |                                    |          |
|                                                                                       | ၇             |                                               |                         |     |       |       |                                    |          |
|                                                                                       | ၈             |                                               |                         |     |       |       |                                    |          |
| ပုံနှိပ်စာအုပ်၊ အခြေခံအဆောက်အအုံ၊ အခြေခံအဆောက်အအုံ (ပုံနှိပ်စာအုပ်၊ အခြေခံအဆောက်အအုံ) | ၁             | စာသင်အကျဉ်း                                   |                         |     | ✓     | ၂၀၁၉  | လျှောက်ပေးမှု၊ စီမံကိန်း           |          |
|                                                                                       | ၂             | ကျေး၊ မား၊ ရုံး၊ ပညာရေး၊ အခြေခံအဆောက်အအုံ     |                         |     | ✓     | ၂၀၁၉  | သက်ဆိုင်ရာဌာန                      |          |
|                                                                                       | ၃             |                                               |                         |     |       |       |                                    |          |
|                                                                                       | ၄             |                                               |                         |     |       |       |                                    |          |
|                                                                                       | ၅             |                                               |                         |     |       |       |                                    |          |
| သက်တောင့်သက်သာရှိစေရန် (ပုံနှိပ်စာအုပ်၊ အခြေခံအဆောက်အအုံ)                             | ၁             |                                               |                         |     |       |       |                                    |          |
|                                                                                       | ၂             |                                               |                         |     |       |       |                                    |          |
|                                                                                       | ၃             |                                               |                         |     |       |       |                                    |          |
|                                                                                       | ၄             |                                               |                         |     |       |       |                                    |          |
|                                                                                       | ၅             |                                               |                         |     |       |       |                                    |          |
| သဘာဝအရင်းအမြစ်ထိန်းသိမ်းရေး (ပုံနှိပ်စာအုပ်၊ အခြေခံအဆောက်အအုံ)                        | ၁             | သဘာဝအရင်းအမြစ်ထိန်းသိမ်းရေး၊ အခြေခံအဆောက်အအုံ |                         |     | ✓     | ၂၀၁၉  | သက်ဆိုင်ရာဌာန                      |          |
|                                                                                       | ၂             |                                               |                         |     |       |       |                                    |          |
|                                                                                       | ၃             |                                               |                         |     |       |       |                                    |          |
|                                                                                       | ၄             |                                               |                         |     |       |       |                                    |          |
|                                                                                       | ၅             |                                               |                         |     |       |       |                                    |          |
| အခြေခံအဆောက်အအုံ (ပုံနှိပ်စာအုပ်၊ အခြေခံအဆောက်အအုံ)                                   | ၁             | အခြေခံအဆောက်အအုံ၊ အခြေခံအဆောက်အအုံ            |                         |     | ✓     | ၂၀၁၉  | သက်ဆိုင်ရာဌာန                      |          |
|                                                                                       | ၂             | အခြေခံအဆောက်အအုံ၊ အခြေခံအဆောက်အအုံ            |                         |     | ✓     | ၂၀၁၉  | သက်ဆိုင်ရာဌာန                      |          |
|                                                                                       | ၃             | အခြေခံအဆောက်အအုံ၊ အခြေခံအဆောက်အအုံ            |                         |     | ✓     | ၂၀၁၉  | သက်ဆိုင်ရာဌာန                      |          |
|                                                                                       | ၄             |                                               |                         |     |       |       |                                    |          |
|                                                                                       | ၅             |                                               |                         |     |       |       |                                    |          |