

ပြည်ထောင်စု သမ္မတမြန်မာနိုင်ငံတော် အစိုးရ

စိုက်ပျိုးရေး ၊ မွေးမြူရေးနှင့်ဆည်မြောင်းဝန်ကြီးဌာန

ကျေးလက်ဒေသဖွံ့ဖြိုးတိုးတက်ရေး ဦးစီးဌာန

တနင်္သာရီမြို့နယ်



လူထုဗဟိုပြု စီမံကိန်း

National Community Driven Development Project

(NCDDP)



ကျေးရွာဖွံ့ဖြိုးရေး အစီအစဉ်

Village Development Plan (VDP)

လယ်သစ်အရှေ့ကျေးရွာ၊ လယ်သစ်ကျေးရွာအုပ်စု

၂၀၁၇ ခုနှစ်

တနင်္သာရီမြို့နယ်

မာတိကာ

၁။	မြို့နယ်မြေပုံ	၃
၂။	ကျေးရွာအုပ်စုပြမြေပုံ (တည်နေရာ)	၄
၃။	အုပ်စုတွင်ပါဝင်သောကျေးရွာများစာရင်း	၅
၄။	ကျေးရွာအခြေခံအချက်အလက်များ	၆
၅။	လူထုပူးပေါင်းပါဝင်သော လူမှုဆန်းစစ်ခြင်းနှင့် အကဲဖြတ်ခြင်းလုပ်ငန်းစဉ် (PSA/PRA) အကျဉ်းချုပ်ဖော်ပြချက်	၇/၈
၆။	ကျေးရွာဖွံ့ဖြိုးရေးအစီအစဉ်အတွက်အသုံးပြုခဲ့သော PRA tools များနှင့် တစ်ခုချင်းစီအတွက် သုံးသပ်ချက်များ	၉/ ၂၃
၇။	ကျေးရွာဖွံ့ဖြိုးရေးအစီအစဉ်ဆောင်ရွက်မှုမှတ်တမ်းခါတ်ပုံများ	၂၄
၈။	ကော်မတီဝင်များစာရင်း	၂၅
၉။	ကျေးရွာအချက်အလက်(ပုံစံ-၁)	၂၆/ ၂၈
၁၀။	စီမံကိန်းစက်ဝန်းအချိန်ဇယား(ပုံစံ-၂)	၂၉
၁၁။	ကျေးရွာဖွံ့ဖြိုးရေးဦးစားပေးအစီအစဉ်(ပုံစံ-၃)	၃၀/ ၃၂
၁၂။	ကျေးရွာအုပ်စုစီမံကိန်းလုပ်ငန်းခွဲရွေးချယ်ခြင်း(ပုံစံ-၄)	၃၃
၁၃။	အစည်းအဝေးမှတ်တမ်းများ	၃၄- ၃၅
၁၄။	VDP အရည်အသွေးထိန်းချုပ်မှုဇယား	၃၆

၁။ တနင်္သာရီမြို့နယ်ပြမြေပုံ

တနင်္သာရီမြို့နယ်၊ ကျေးရွာအုပ်စုများပြမြေပုံ

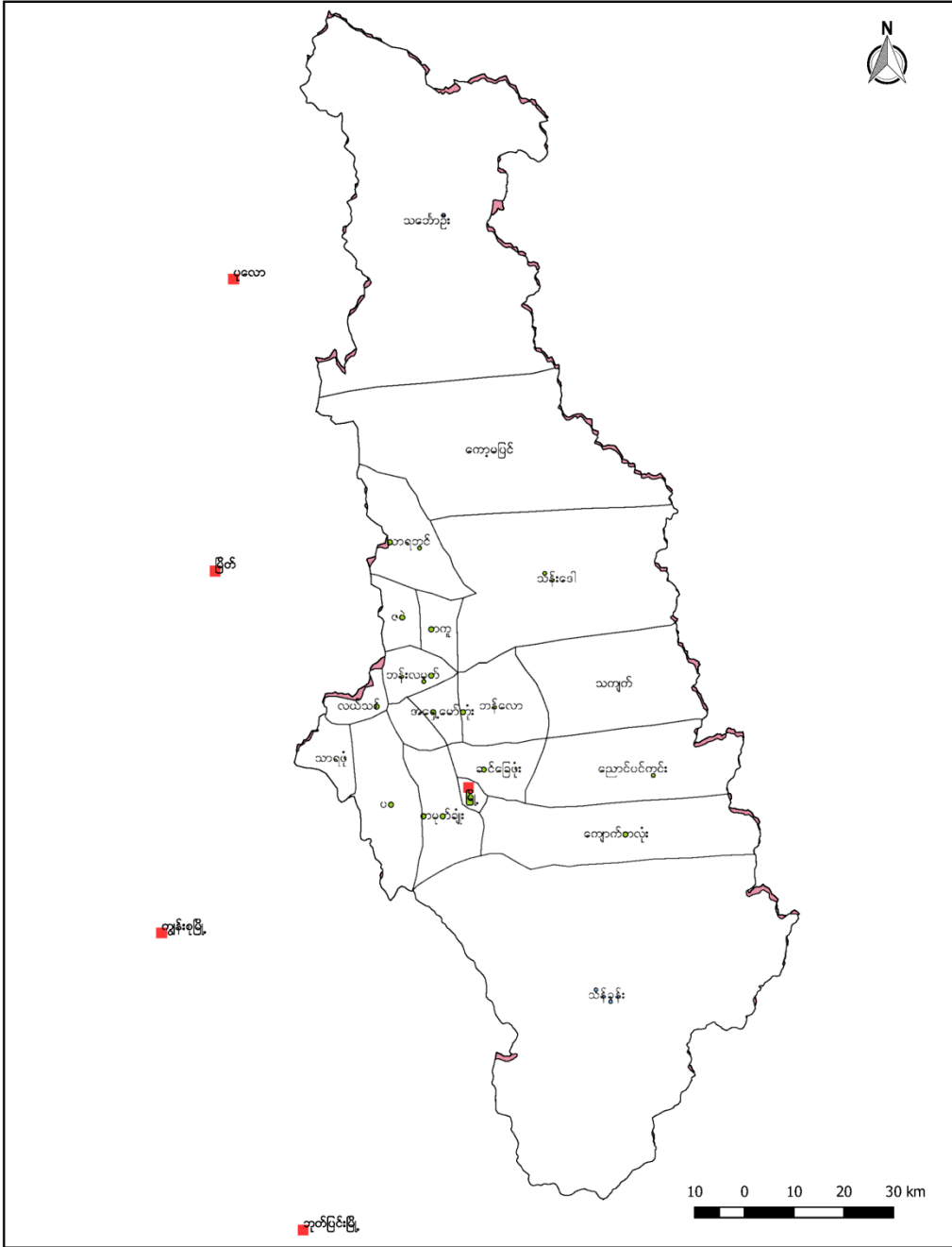

၂။

၂။ လယ်သစ်ကျေးရွာအုပ်စုပြမြေပုံကြမ်း

လယ်သစ်အရှေ့ကျေးရွာ၊ လယ်သစ်ကျေးရွာအုပ်စု၊ တနင်္သာရီမြို့နယ်

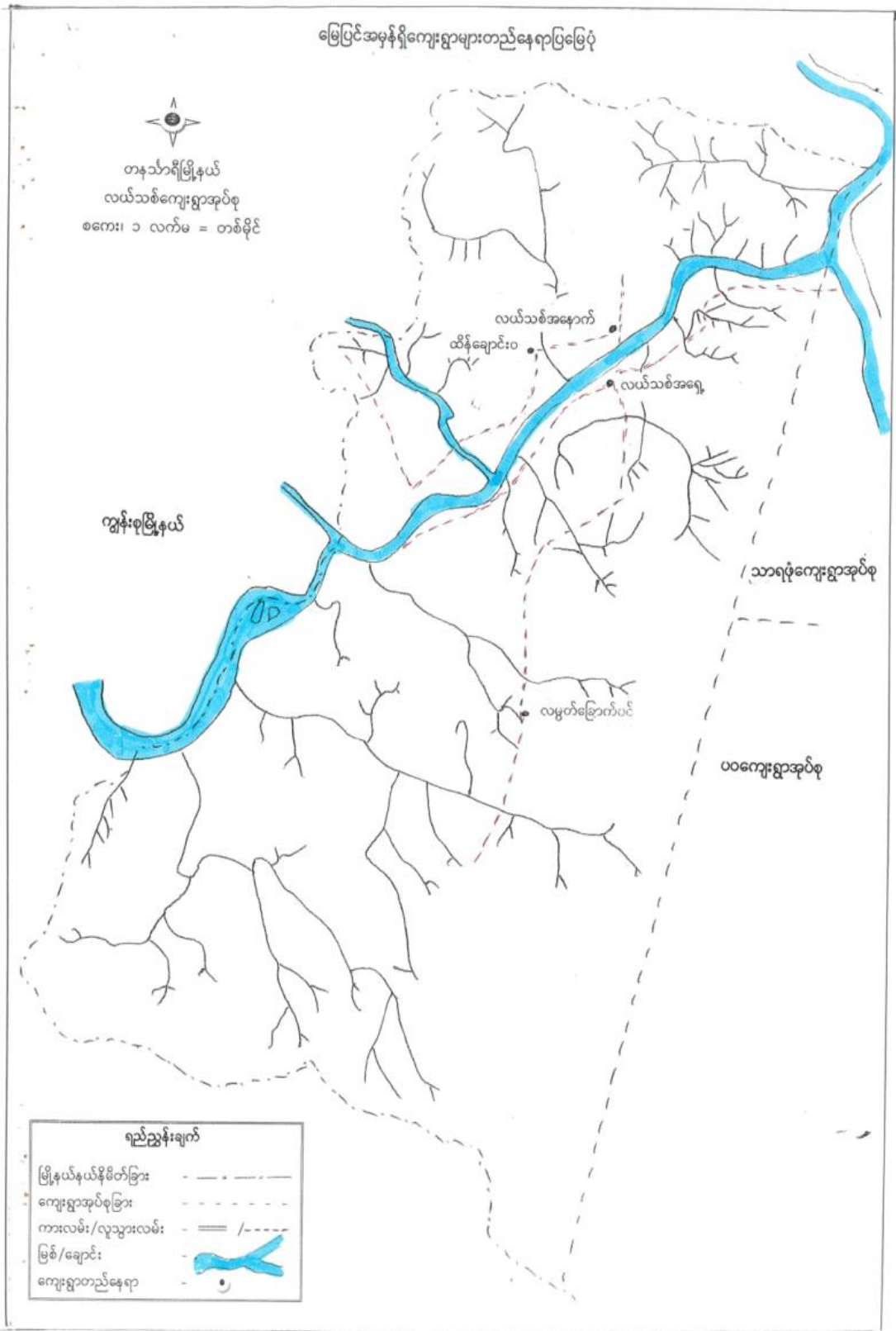

၃၀

၃။အုပ်စုတွင်ပါဝင်သောကျေးရွာများစာရင်း

၁။လယ်သစ်အရှေ့ ကျေးရွာ

၂။လယ်သစ်အနောက်ကျေးရွာ

၃။ထိန်ချောင်းဝ ကျေးရွာ

၄။မြေပြားကျေးရွာ

၅။လမ္မတ်ခြောက်ပင်ကျေးရွာ (လယ်သစ်အနောက် နှင့်ပေါင်းသည်)

၄။ ကျေးရွာအခြေခံအချက်အလက်များ

ကျေးရွာအခြေခံအချက်အလက်

လယ်သစ်အရှေ့၊ ကျေးရွာသည် တယ်ဟိုမြို့နယ် လယ်သစ်ကျေး  
 ရွာလယ်စုတွင်ရှိပါသည်။ မိတ်ဆွေးကားဖြင့် (၃၀၀)န. မြီမီ၊ ယူပီ၊  
 ကျေးကားဖြင့် ၁၀၄၂၇၅ န. မိ. ရှိသည်။ မြေဧရိယာကျေးရွာအခြေခံပါသည်။  
 ပမာဏ: ၈၀၀၀ မြေဧရိယာ၊ ကျေးကား၊ မြီမီ: ၃၅၀၀၀  
 ဝင် ပမာဏ: ၈၀၀၀ မြေဧရိယာ၊ ကျေးရွာ အခြေခံပါသည်။  
 ကျေးရွာအခြေခံအချက်အလက်: ကျေးရွာအခြေခံအချက်အလက်  
 ကျေးရွာအခြေခံအချက်အလက်: ကျေးရွာအခြေခံအချက်အလက်  
 ကျေးရွာအခြေခံအချက်အလက်: ကျေးရွာအခြေခံအချက်အလက်  
 ကျေးရွာအခြေခံအချက်အလက်: ကျေးရွာအခြေခံအချက်အလက်  
 ကျေးရွာအခြေခံအချက်အလက်: ကျေးရွာအခြေခံအချက်အလက်  
 ကျေးရွာအခြေခံအချက်အလက်: ကျေးရွာအခြေခံအချက်အလက်  
 ကျေးရွာအခြေခံအချက်အလက်: ကျေးရွာအခြေခံအချက်အလက်  
 ကျေးရွာအခြေခံအချက်အလက်: ကျေးရွာအခြေခံအချက်အလက်  
 ကျေးရွာအခြေခံအချက်အလက်: ကျေးရွာအခြေခံအချက်အလက်  
 ကျေးရွာအခြေခံအချက်အလက်: ကျေးရွာအခြေခံအချက်အလက်

၅။ လူထု ပူးပေါင်းပါဝင်သော လူမှု ဆန်းစစ်ခြင်းနှင့် အကဲဖြတ်ခြင်း လုပ်ငန်းစဉ် (PSA/PRA) အကျဉ်းချုပ်

လူထုပူးပေါင်းပါဝင်သော လူမှုဆန်းစစ်ခြင်းနှင့် အကဲဖြတ်ခြင်းလုပ်ငန်းစဉ်							
စဉ်	အကြောင်းအရာ	ရက်စွဲ	ဦးတည်အုပ်စု	တက်ရောက်သူ			အဓိကဆွေးနွေးချက်များ
				ကျား	မ	ပေါင်း	
၁	ကျေးရွာလူမှုအရင်းအမြစ်ပြုသယံဇာတပြမြေပုံ Social Map/ Resort Map	၁၈/၀၂/၂၀၁၇	ရွာလူထု၊ ကျေးရွာကော်မတီဝင်များ ကျေးရွာရပ်မိရပ်ဖများ	၄၉	၅၀	၉၉	အခြေခံအဆောက်အဦးများ၊ လမ်းပမ်းဆက်သွယ်ရေးအခြေအနေ၊ အိမ်အမျိုးအစားများ၊ လယ်ယာမြေများ၊ ရေတွင်းရေကန်များ၊ သစ်တောများ
၂	ဥစ္စာနေကြွယ်ဝမှု အဆင့်သတ်မှတ်ခြင်း	၁၈/၀၂/၂၀၁၇	ကျေးရွာလူထု	၄၉	၅၀	၉၉	ကျေးရွာတွင် လူမှုစီးပွားရေး အခြေအနေ ခွဲခြားသတ်မှတ်နိုင်ရန် အခြေခံပိုင်ဆိုင်မှုများ သတ်မှတ်ခြင်း၊ ကျေးရွာသူ/သားများနှင့် အများသဘောတူ ခွဲခြားသတ်မှတ်ခြင်း
၃	အသုံးပြုသူနှင့် ထိန်းချုပ်သူ ပြဇယား	၁၈/၀၂/၂၀၁၇	ကျေးရွာလူထု	၄၉	၅၀	၉၉	ပိုင်ဆိုင်သောပစ္စည်းများအပေါ် သုံးသပ် ခြင်း ကျား/မ
၄	ရာသီချိန်ပြပြက္ခဒိန် Seasonal Calendar	၁၈/၀၂/၂၀၁၇	ကျေးရွာလူထု	၄၉	၅၀	၉၉	ရာသီဥတု၊ ကျေးရွာစားဝတ်နေရေး အတွက် လုပ်ငန်းစဉ်များ

၅	အဖွဲ့အစည်းချိတ်ဆက်မှုပြဇယား (Veen Diagram)	၁၈/၀၂/၂၀၁၇	ကျေးရွာလူထု	၄၉	၅၀	၉၉	ကျေးရွာအတွင်းရှိ အဖွဲ့အစည်း တစ်ခုနှင့် တစ်ခုချိတ်ဆက်နေမှုနှင့် ကျေးရွာလူထုအပေါ် လွှမ်းမိုးချိတ်ဆက် နေမှု
၆	ပင့်ကူအိမ်ကွန်ရစ် (Spider Web)	၁၈/၀၂/၂၀၁၇	ကျေးရွာလူထု အမျိုးသမီးအုပ်စု နှင့် အမျိုးသားအုပ်စု	၄၉	၅၀	၉၉	အမျိုးသမီးနှင့်အမျိုးသား တို့၏ လုပ်နိုင်မှု /လုပ်ပိုင်ခွင့် တို့အား စဉ်းစားကျသည်
၇	ကျေးရွာ၏ အခက်အခဲ နှင့် မျှော်မှန်းချက်များ	၁၈/၀၂/၂၀၁၇	ကျေးရွာလူထု အမျိုးသမီးအုပ်စုနှင့် အမျိုးသားအုပ်စု	၄၉	၅၀	၉၉	ကျေးရွာ ၌ ရင်ဆိုင်နေရသော ပြဿနာ များ နှင့် မိမိကျေးရွာအား မျှော်မှန်းထားကြသည်များ
၈	ကျေးရွာ၏(၅)နှစ်စာ ဦးစားပေးအစီအစဉ် များ	၁၈/၀၂/၂၀၁၇	အမျိုးသမီးအုပ်စု၊ အမျိုးသားအုပ်စု လူငယ်အုပ်စု နှင့် ရပ်မီရပ်ဖ အဖွဲ့	၄၉	၅၀	၉၉	အကျိုးပြုသူဦးရေ အကျိုးခံစားခွင့် နှင့် အဓိကလိုအပ်ချက်အား မဲပေး၍ ဆုံးဖြတ်ကြသည်
							လယ်သစ်ရှေ့



၆.၁။ ဥစ္စာနေ ကြွယ်ဝမှု အဆင့် သတ်မှတ်ခြင်း

ရက်စွဲ: ၁၈.၉.၂၀၁၇. ဥစ္စာနေကြွယ်ဝမှု အဆင့်သတ်မှတ်ခြင်း

စဉ်	ဥပမာ	အလယ်အလတ်	ဆင်းရဲ	စုစုပေါင်း
၁	တိုက်အိမ်၊ ကွမ်: ၂၂၄၆၀၇ ဆိုင်ကယ် ၁ စင်း၊ ပယ် ၂၀၇၆၀ - ၂၀၆၀၆ ကွမ်: ၄၆၀၀၆ ဇွဲ၊ ဝက် - ၁ စင်း	ပျံ့ဆောင်အိမ်၊ ကွမ်: (၂၀၆၀၇) ဆိုင်ကယ် ၁ စင်း၊ ပယ် ၂၆၀၇၊ ဝယ်	ယိုင်ကံ/ပက်ကံ အိမ် ကွမ်: ၄၆၀၇	
စုစုပေါင်း	၁၀	၈၀	၇၈	၁၆၆၈
ရာခိုင်နှုန်း	၅.၉၅%	၄၇.၆%	၄၆.၄၂	၁၀၀%

ဥစ္စာနေ ကြွယ်ဝမှု အဆင့် သတ်မှတ်ခြင်း သုံးသပ်ချက်

ဥစ္စာနေ ကြွယ်ဝမှု အဆင့် သတ်မှတ်မှုများကို သုံးသပ်ခြင်း -  
 ဤဇယားတွင် ကျေးရွာရှိ ခိုလှုံရေးဆောင်ရွက်မှုများ၏ အဆင့်  
 မြင့်မိုင့်မှုများကို ကျေးရွာလူထုမှ ခန့်မှန်းခြင်းဖြင့် သိရှိရ  
 သော အခြေအနေအထားကို သိရှိရမည့် သတ်မှတ်ရာတွင် ဆင်ရဲသော ခိုလှုံ  
 ဆောင်ရွက်မှု၊ စာလုပ်စာလတ်ခိုလှုံဆောင်ရွက်မှုနှင့် ချစ် သာသော  
 ခိုလှုံဆောင်ရွက်မှုများ ပါဝင်သည့် သတ်မှတ်ခြင်းပါ သတ်မှတ်  
 ဆင်ရဲသော ခိုလှုံဆောင်ရွက်မှုများတွင် ပါဝင်မှုကို ပြောဆို  
 (ခိုလှုံ) ကွက်စီးခြင်း (၄၈၀) နှင့် ပိုမို ဆင်ရဲသော ခိုလှုံဆောင်ရွက်မှု  
 ပြုသည့် ဆင်ရဲသော ခိုလှုံဆောင်ရွက်မှုပေါင်းမှာ ခိုလှုံခြင်းပေါင်း  
 (၁၆၆) ခိုလှုံဆောင်ရွက်မှု ၇၆ ဆောင်ရွက်ပြီး ကျန်ရှိသူများ၏ (၄၆.၄၅%)  
 ဖြစ်ပါသည်။

စာလုပ်စာလတ် ခိုလှုံဆောင်ရွက်မှုများတွင် ပါဝင်မှုကို ပြောဆို  
 လျှို့ဝှက်မှု (၁၀၈၀)၊ ဆင်ရဲသော ခိုလှုံဆောင်ရွက်မှု (၂၅၀)၊ စာလုပ်  
 စာလတ် ခိုလှုံဆောင်ရွက်မှု (၅၀) ခိုလှုံဆောင်ရွက်မှု (၅၀) ခိုလှုံဆောင်ရွက်မှု  
 မှာ (၆၀) ဖြစ်ပြီး ကျန်ရှိသူများ၏ (၄၇.၆%) ဖြစ်ပါသည်။

ချစ် သာသော ခိုလှုံဆောင်ရွက်မှုများမှာ ခိုလှုံဆောင်ရွက်မှု (၂၄၀)  
 ဆင်ရဲသော (၄၅)၊ လယ် (၁၀) နှင့် ကျန်ရှိသူများ (၄၀) နှင့် (၄၀) နှင့်  
 ဆင်ရဲသော ခိုလှုံဆောင်ရွက်မှု (၅၀) ခိုလှုံဆောင်ရွက်မှု (၅၀) ခိုလှုံဆောင်ရွက်မှု  
 ခိုလှုံဆောင်ရွက်မှု (၅၀) ခိုလှုံဆောင်ရွက်မှု (၅၀) ခိုလှုံဆောင်ရွက်မှု  
 ကျန်ရှိသူများ၏ (၅၀) ခိုလှုံဆောင်ရွက်မှု (၅၀) ခိုလှုံဆောင်ရွက်မှု  
 ဆင်ရဲသော ခိုလှုံဆောင်ရွက်မှု (၅၀) ခိုလှုံဆောင်ရွက်မှု (၅၀) ခိုလှုံဆောင်ရွက်မှု  
 ခိုလှုံဆောင်ရွက်မှု (၅၀) ခိုလှုံဆောင်ရွက်မှု (၅၀) ခိုလှုံဆောင်ရွက်မှု

၆.၂။ ရာသီခွင်ပြုပြင်မှု

(၅) လယ်သစ်

ရာသီခွင်ပြုပြင်မှု

18.2.2019

လုပ်ငန်း	၀၁/၂	၀၂/၂	၀၃/၂	၀၄/၂	၀၅/၂	၀၆/၂	၀၇/၂	၀၈/၂	၀၉/၂	၁၀/၂	၁၁/၂	၁၂/၂
ကွပ်	✓	✓			✓	✓	✓	✓			✓	✓
စပါး						✓	✓				✓	✓
ဖက်ခွတ်			✓	✓	✓							
တံငါ	✓	✓	✓	✓	✓	✓	✓	✓	✓	✓	✓	✓
ယိုင်							✓	✓	✓			
သီဟိုဠ်			✓	✓								
တံပုကစည်း	✓	✓	✓	✓								
ဖိကျွတ်	✓	✓	✓	✓	✓	✓	✓	✓	✓	✓	✓	✓
ပွဲလမ်းသစ်				✓						✓	✓	

၉

ရာသီခွင်မြေတွင်နိဂါးသုံးသပ်ခြင်း

ဈေးဝှားစားဆတ်နေရေးလုပ်ငန်း ဟူ၍ ကွမ်းသီးခြံ၊ စပါး၊  
ဖက်ဆွတ်(ခေါ်)၊ တံငါ၊ ယိုဠ်(ငါး)၊ သီဟိုဠ်ခြံ၊ တံချက်ခဲည်း၊ မီးသွေးပွား  
ဟူ၍ မြို့ခိုနားထားရသော စားဝတ်ရေးလုပ်ငန်း ဟူ၍ ဖာမျိုး  
ဖော်ပြလာပါသည်။

ကွမ်းသီးခြံသည် နှစ်ရှည်သီးနှံပင်နှင့် ဥပမာဏလုပ်ငန်းဖြစ်  
သည်။ ခြံအခြေအားပေါင်း သစ်ကော့ခွက်ချိန်မှာ ကဆုန်လ၊ နယုန်လ၊ ဝါဆို  
လ၊ ဝါခေါင်လ ဟူ၍ ယေးယဉ်ပြီး နာသီးကော့ဇာချိန်ဟူ၍ တန်ဆောင်  
မုန်းလ၊ နတ်ကော်လယ၊ ဇွန်လနှင့်တန်လို့တွဲလ ဟူ၍ ယေးယဉ်ကာ  
ခုခံနိုင်စွမ်းရှိလျှင် ဤလုပ်ငန်းကတို့၏ ရှစ်လ နာလည်လည်ချိန်ရှိပါ  
သည်။

စပါး(လပပ်ပာ) လုပ်ငန်းအား နယုန်လနှင့် ဝါဆိုလတွင် တွက်ယက်  
ခိုက်ယို၍ သီတင်းကျွတ်လ တန်ဆောင်မုန်းလနှင့် နတ်ကော်လယို့တွင်  
ဂိုက်သိမ်းရလေ့ရှိကာ တစ်နှစ်လျှင် ငါးလ နှင့် မလှုပ်ရပါသည်။

ဖက်ခွက်ခြင်း(ခေါ်)အား တပေါင်းလ၊ တန်ခူးလနှင့် ကဆုန်လ  
တို့တွင်မလှုပ်ရပါသည်။ နိုသည်လည်း နှစ်ရှည်ပင်မျိုးပင်ဖြစ်ပါ။  
ခိုနာဖျားဖျားချိန်တွင်သည် နိုရည်မလှုပ်၍ ဇွန်၊ ပျား(အရပ်အခေါ်)  
သကာရည်မလှုပ်၍ ရပါသေးသည်။

တံငါ (အသေးအား) လုပ်ငန်းအား ဆင်းရဲသား၊ လူတန်းစား  
များလုပ်ကိုဇွန်၊ ဆယ်နှစ်လရာသီလုံးမလှုပ် လုပ်လိုင်နားသောက်  
ကြပါသည်။

ယိုဠ်(ငါး) မလှုပ်ခြင်းအား ဝါဆိုလ၊ ဝါခေါင်လနှင့်တော်  
သဇာဇလတို့တွင်မလှုပ်ကြပါသည်။ ယိုဠ်ဆိုသည်က ငါးလိုအံ့ခြင်းစိတ်  
ဖြူ၍ ယက်လှုပ်ရပါ သည် နိဂါးများတွင် မိမိ နာကာစာရုံ များမလှုပ်ရ  
ကြပါသည်။



၆.၃။ ကျေးရွာ လူမှုရေးပြ သံယာဇာတပြ မြေပုံ



၆.၄။ ကျားမရေးကဏ္ဍ(၂)ပင့်ကူအိမ်ပြ မြေပုံ

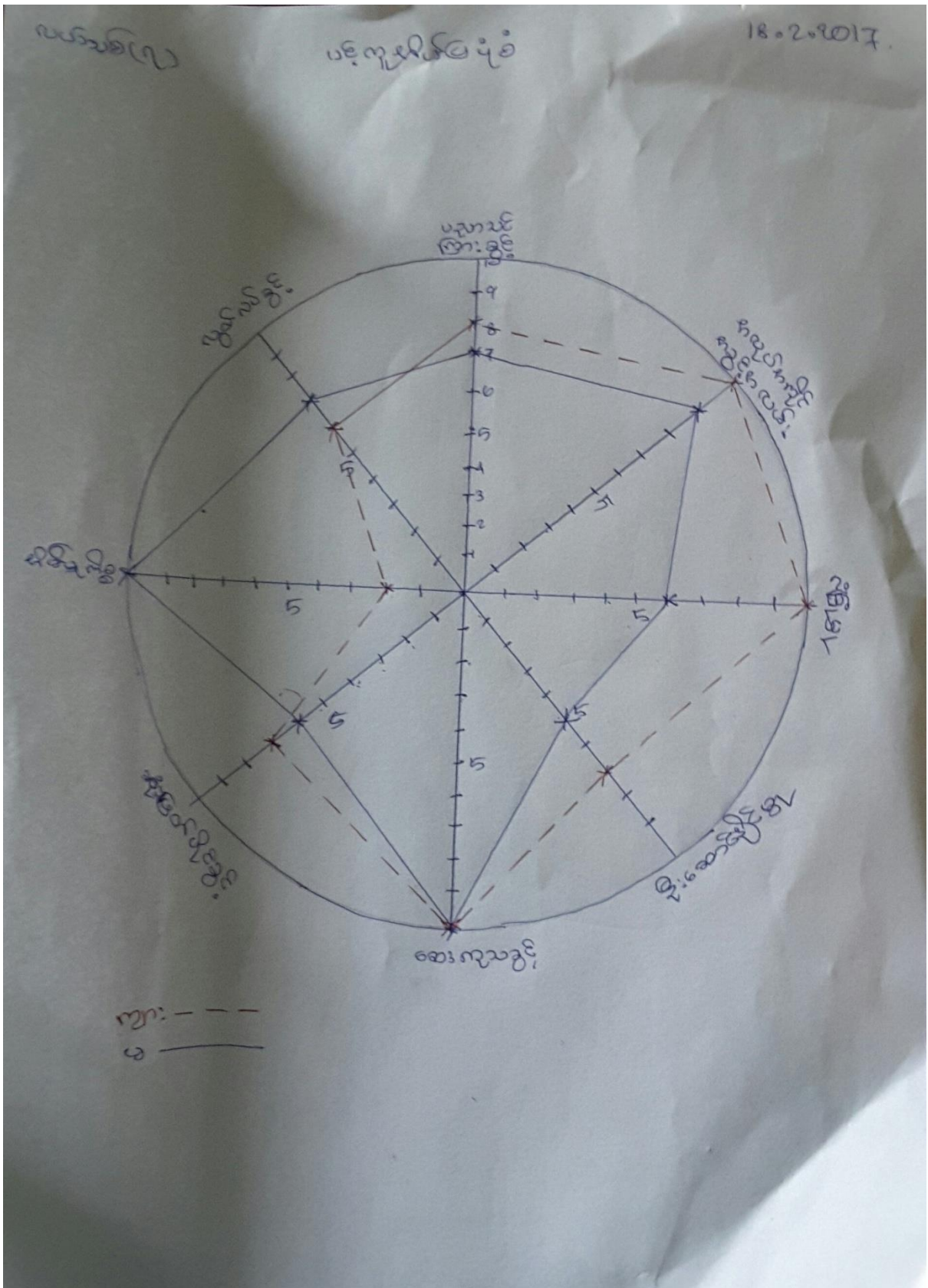

လယ်သစ်အရှေ့ကျေးရွာ၊ လယ်သစ်ကျေးရွာအုပ်စု၊ တနင်္သာရီမြို့နယ်

ပင့်လူ့စိတ်မဖြေပုံကား နှိုးသပ်ခြင်း

ထိုလူ့စိတ်ဖြေပုံတွင် စတေးဇ်ကျော ဖြောင့်လျှင် နှိုးသပ်ခြင်း  
ဆွေးနွေးထား ဖြစ်ပါသည်။ ၎င်းတို့မှာ ပညာသင်ကြားစွင့်၊ စာပေစာ  
လိပ်စာခွင့်စာလမ်း၊ ယုံဒါဒါ၊ ဦးဆောင်ခြင်း၊ ဆေးလှည့်စွင့်၊ နှိုးသပ်  
ခြင်းစွင့်၊ စိတ်ဗျာဏ္ဍ နှင့် ယွတ်လပ်စွင့်လှေဖြေပါသည်။ နှိုးသပ်ခြင်းမှာ စာမျိုး  
သားများ၏ဆွေးနွေးချက်ဖြေရာ စာပေမျိုးမျိုးမှာ စာမျိုးသစ်၊ များ၊  
စာမျိုးစွဲ၊ ချက်များ ဖြစ်ပါသည်။

ပညာသင်ကြားစွင့်တွင် စာမျိုးသားများမှာ စာဆင့်(၆)  
ဂြိုဟ်၊ စာမျိုးသစ်များမှာ စာဆင့် (၄) တွင်ရှိပါသည်။ နွေးထန်  
နေမည်မျှများဖြစ်ကြ၍ ပညာသင်ယူခြင်းကျ လက်ပျမ်းမမြီပါ  
ရှိသည်ကိုတွေ့ရပါသည်။ နွေးထန်လမ်းပတ်ဆက်သွယ်ရေးက  
လည်း စာပေ၊ စာတား၊ ဖြောင့်လျှင်ရှိပါသည်။

စာပေစာလိပ်စာခွင့်စာလမ်း၊ စာပေ၊ စာမျိုးသားများမှာ စာဆင့်(၁၀)  
ထိကန့်၊ ဖြေရာရှိ ဖြေရာ၊ စာမျိုးသစ်များမှာ စာဆင့်(၉) ထိရှိပါသည်။  
ထို့အပြင် သူတို့ကျေးဇူးတင်စွာတွင် စာမျိုးသစ်များမှာ စာမျိုးသားပါ  
စာပေစာလိပ်စာခွင့်စာလမ်း၊ စာပေ။

လုံခြုံခြင်းတွင် စာမျိုးသားများမှာ စာဆင့်(၁၀) ထိရှိ၍  
လုံခြုံခြင်းချက်များရှိ ဖြေရာလည်း စာမျိုးသစ်များမှာ စာဆင့်(၉) သာ  
ရှိ လုံခြုံခြင်းချက်များ စာပေလည်း ဖြေရာပါသည်။

ဦးဆောင်ခြင်းတွင် စာမျိုးသားများမှာ စာဆင့်(၇) တွင်ရှိ  
ရာ ဦးဆောင်ခြင်းရှိပါသည်။ စာပေလည်း စာပေလည်း ဖြေရာပါသည်။ ထိုတွင်  
မှ စာမျိုးသစ်များမှာ စာဆင့်(၅) တွင်စာပေရှိ၍ ဖြေရာပါ စာပေလည်း ဖြေရာ  
ပါသည်။ စာပေလည်း စာပေလည်း စာပေလည်း စာပေလည်း စာပေလည်း  
လိပ်စာခွင့်စာလမ်း၊ စာပေလည်း စာပေလည်း စာပေလည်း စာပေလည်း စာပေလည်း



ဆေးကုသခွင့်တွင် စစ်ဆေးရေး နည်းစနစ်များ ဖွဲ့စည်းပေးရန်အတွက် အစီအစဉ်  
ဖွဲ့စည်းခြင်းဖြင့် နည်းစနစ်များ ဖွဲ့စည်းပေးရန်အတွက် အစီအစဉ်

ဆေးကုသခွင့်တွင် စစ်ဆေးရေး နည်းစနစ်များ ဖွဲ့စည်းပေးရန်အတွက် အစီအစဉ်  
ဖွဲ့စည်းခြင်းဖြင့် နည်းစနစ်များ ဖွဲ့စည်းပေးရန်အတွက် အစီအစဉ်

ဆေးကုသခွင့်တွင် စစ်ဆေးရေး နည်းစနစ်များ ဖွဲ့စည်းပေးရန်အတွက် အစီအစဉ်  
ဖွဲ့စည်းခြင်းဖြင့် နည်းစနစ်များ ဖွဲ့စည်းပေးရန်အတွက် အစီအစဉ်

ဆေးကုသခွင့်တွင် စစ်ဆေးရေး နည်းစနစ်များ ဖွဲ့စည်းပေးရန်အတွက် အစီအစဉ်  
ဖွဲ့စည်းခြင်းဖြင့် နည်းစနစ်များ ဖွဲ့စည်းပေးရန်အတွက် အစီအစဉ်

၆.၅။ ကျားမရေးရာကဏ္ဍ (၁)ပိုင်ဆိုင်မှုဆန်းစစ်ခြင်း

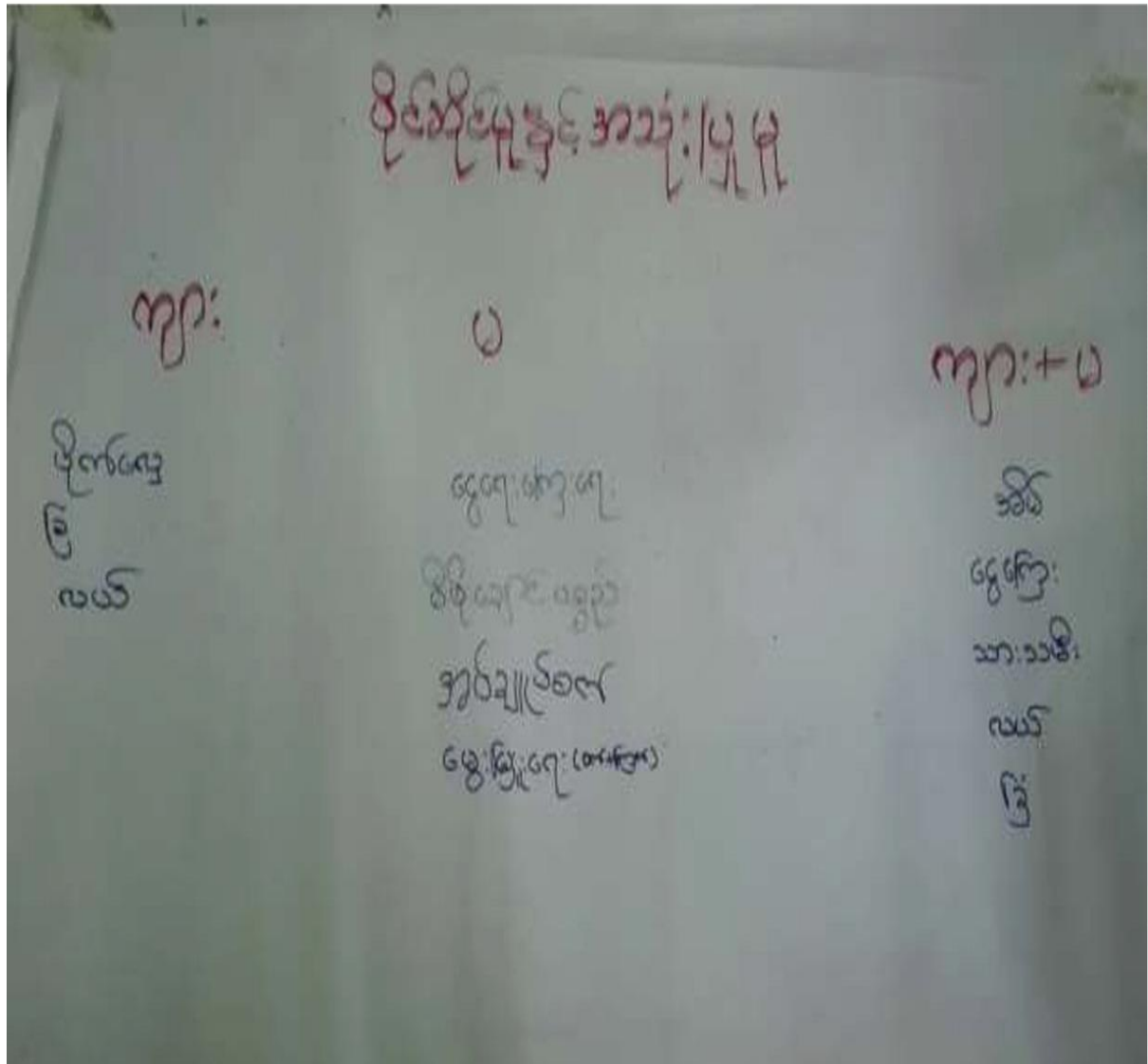

ပိုင်ဆိုင်မှုနှင့် အသုံးပြုသူများ သုံးသပ်ခြင်း

- အမျိုးသားများ၏ ပိုင်ဆိုင်မှုများမှာ ပိုက်၊  
ဈေး၊ ခြံ၊ လယ်စိုက်ခြင်း၊ အမျိုးသမီးများ၏ ပိုင်ဆိုင်မှုများ  
မှာ စွဲလေး၊ မြေ၊ ဖိလ်၊ ရောင်းပစ္စည်း၊ အင်အားစွမ်း  
စွမ်း၊ ဖြူရေး (လက်+ဝတ်) စိုက်ခြင်း၊ အမျိုးသမီးနှင့်  
အမျိုးသားတို့၏ နှစ်ဦးစားပေးမှု ပိုင်ဆိုင်မှုများမှာ အိမ်၊  
စွဲလေး၊ သား/သမီး၊ လယ်နှင့်ခြံမြေ စိုက်ခြင်း။

- အသုံးပြုသူတွင်လည်း အထက်တွင်ဖော်ပြထား  
သည့်အတိုင်း ပင်ဖြစ်ပါသည်။

၆.၆။ Venn ချိတ်ဆက်မှုပြ မြေပုံ

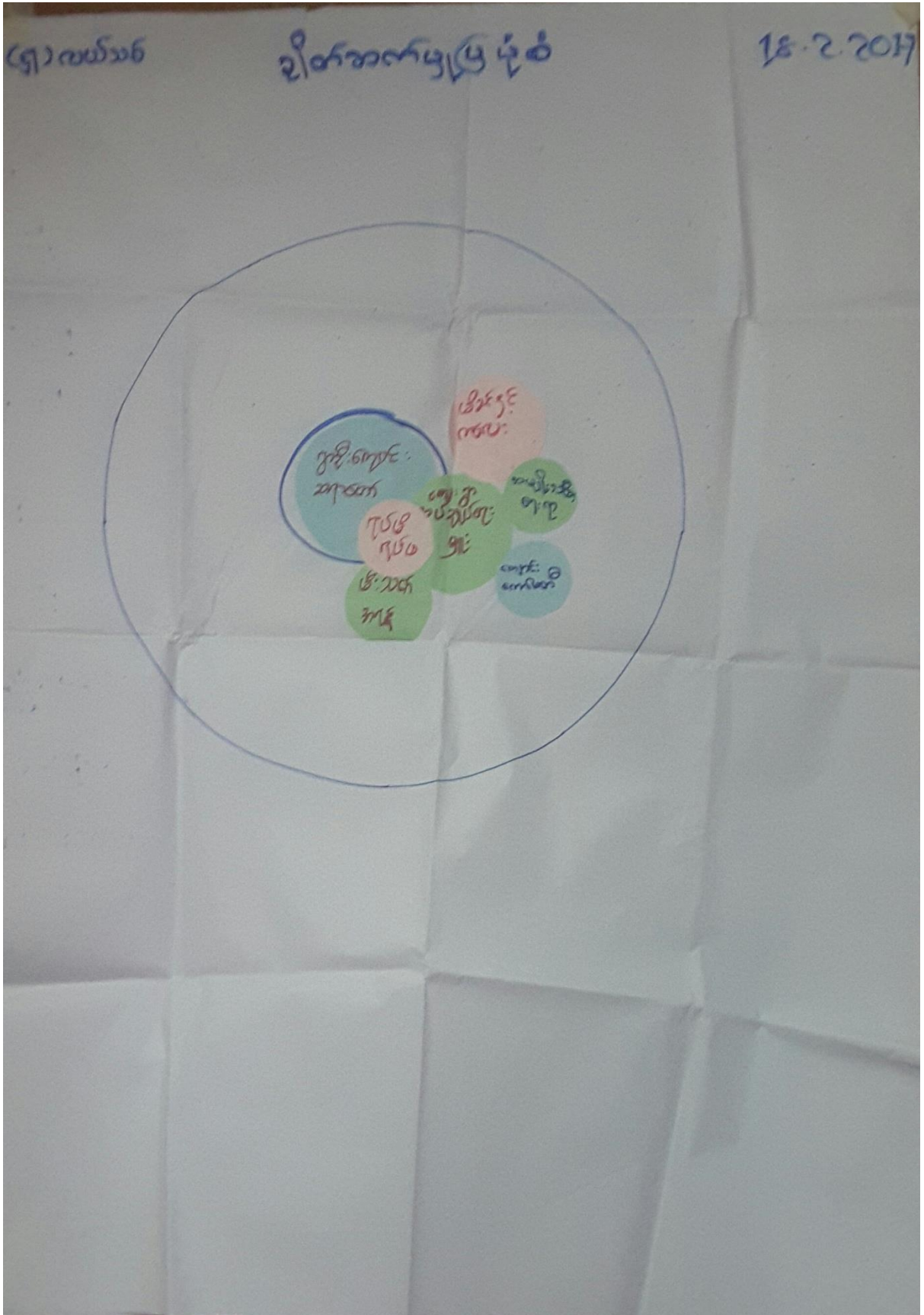

ချိတ်ဆက်မျှဝေယော:နား:သုံး သပ်ခြင်း:

ချိတ်ဆက်မျှဝေယော:၏ဖော်ပြချက်ကရ ယယ်သစ်ကရွာ၊  
ကျေးရွာတွင် နသင်းစာဖွဲ့၊ ခုနှစ်ဖွဲ့ဖြင့် ကျေးရွာ၏ ရပ်ရွာရွာ၊  
ဘာသာရေး၊ ဖျံဖြူရေး၊ ကျန်းမာရေး၊ ဖွံ့ဖြိုးတိုးတက်ရေးတို့အား  
တစ်ဖွဲ့နှင့်တစ်ဖွဲ့၊ စာဖြန့်ကျိတ်ချိတ်ဆက်မျှဝေယော ကျေးရွာနား  
ပံ့ပိုးကူညီနေကြသည်ကိုတွေ့ရပါသည်။ ဤသည်ကို မှာ ကွဉ်း  
ကျောင်းဆရာတော်၊ ရပ်ဇိရပ်ဖစာဖွဲ့၊ နရန်ဖိုးသတ်တတ်ဖွဲ့၊ ကျေး  
ရွာအုပ်ချုပ်ရေးဦးစီး ဓာတ်ကျောင်းတက်ဖွဲ့၊ စာမျိုးသမီးရေးရာစာဖွဲ့  
နှင့် ဖိခင်းနှင့်ကလေး စောကံရှောက်ရေးစာသင်း စာဖွဲ့တို့ဖြစ်ကြပါ  
သည်။

နသင်းစာဖွဲ့၊ ခုနှစ်စာဖွဲ့၊ နနက် ကွဉ်းကျောင်းဆရာတော်မှာ  
ဩဇာတိက္ကမအကြီးမားဆုံးနှင့် ကျေးရွာလူထုအား နန်းစပ်ချိတ်  
ဆက်ဆုံးပုဂ္ဂိုလ်ဖြစ်နေသည်ကိုကြည့်ရှုခြင်းအားဖြင့် ဤကျေးရွာ  
အနှစ်၏ ရွာသူရွာသားများသည် ဖိခင်းတို့ကိုလွတ်မြောက်စေကာ  
သာတရားစာပေဖြင့် နထူးစာလေးထားကြသကဲ့သို့ ဆရာတော်  
အားလည်း နထူးစာရေ ၅ လေးစားယုံကြည်ခြင်းသည် ဟုယူဆရစေ  
မည်။

ဒုတိယ ဩဇာတိက္ကမဆုံးပုဂ္ဂိုလ်မှာ ကျေးရွာခေါင်းဆောင်  
(အုပ်ချုပ်ရေးဦးစီး) ဖြစ်ပြီး ရွာလူထုနှင့်နီးကပ်ခွာရှိနေသည်မှာ  
ကျေးရွာခေါင်းဆောင်သည် ကျေးရွာတွင်သမားသမားပြု၍ ကျေးရွာ  
ကလေးစားအားကိုးရသော ပုဂ္ဂိုလ်ဖြစ်သည်ဟုယူဆနိုင်ပါသည်။  
ဤနောက် ဖိခင်းနှင့် ကလေးစာဖွဲ့၊ စာမျိုးသမီးရေးရာစာဖွဲ့၊  
နှစ်စာဖွဲ့ဖိုးသတ်တတ်ဖွဲ့၊ ကျောင်းတက်ဖွဲ့နှင့် ရပ်ဇိရပ်ဖ စာဖွဲ့တို့  
မှာ ဖိခင်းတို့၏ ဖြစ်ကြ၍ ကျေးရွာခေါင်းဆောင်နှင့်ချိတ်ဆက်

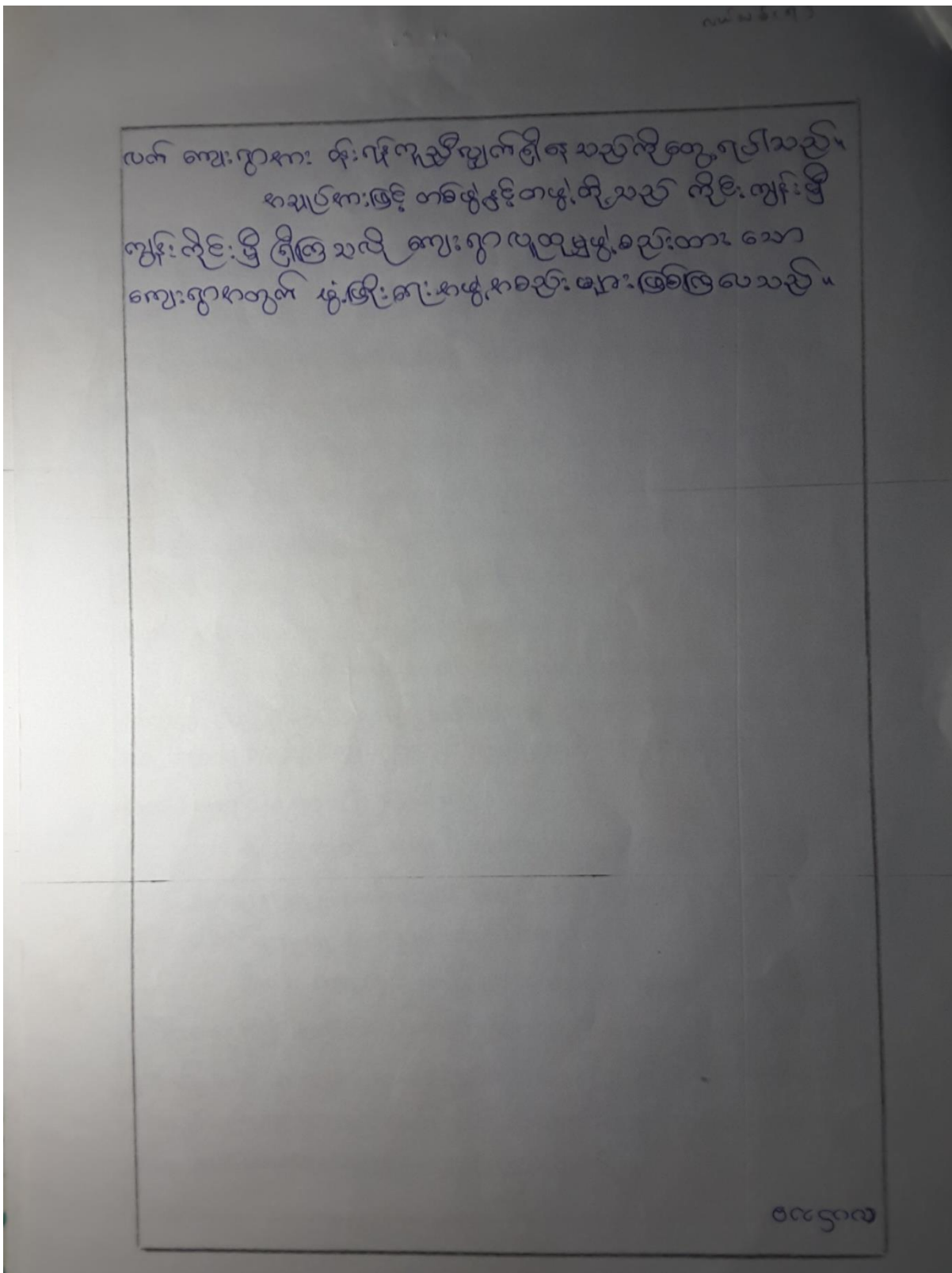

၆.၇။ အခက်အခဲအတားဆီးများနှင့်မျှော်မှန်းချက်များ

(၅) လယ်စပ်	အမျိုးအစား	မျှော်မှန်းချက်
အခက်အခဲ		
①- ကျောင်းဆောင်ယယ်ကာကျောင်းသားများ ညွှန်ကြားရခက်ခဲ	သန့်ရှင်းစေရန်	ကျောင်းဆောင်အသစ်တည်ဆောက်ခြင်း။ $m+၈$
②- အစားပေးပေးမှုများ နည်းပါးစေရန် ကျင့်သုံးရန် ခက်ခဲ		ကျေးဇူးတင်ဆောင်ရွက်ပေးရန် ဖြစ်နိုင်ခြေ။ $m+၈$
③ အလုပ်အကိုင် (လုပ်ငန်း) ထဲသို့ သွားလာရန် ပင်ပန်းစွာ ညွှန်ကြားရခဲ		အလုပ်အကိုင်များ ပိုမိုဖွံ့ဖြိုးစေရန် မြှုပ်နှံခြင်း။ $m+၈$
④ ကျေးဇူးတင်ဆောင်ရွက်ပေးရန် နည်းပါးစွာ ညွှန်ကြားရခဲ		ကျေးဇူးတင်ဆောင်ရွက်ပေးရန် ဖြစ်နိုင်ခြေ။ $m+၈$
⑤ မြို့ကျေးရွာတွင် နေထိုင်ရန် ပင်ပန်းစွာ ညွှန်ကြားရခဲ		မြို့ကျေးရွာတွင် နေထိုင်ရန် ပင်ပန်းစွာ ညွှန်ကြားရခဲ။ $m$
⑥ အစားပေးပေးမှုများ နည်းပါးစွာ ညွှန်ကြားရခဲ		ကျေးဇူးတင်ဆောင်ရွက်ပေးရန် ဖြစ်နိုင်ခြေ။ $m$
⑦ လုပ်ငန်းပေးဆောင်ခြင်း ညွှန်ကြားရခဲ		တစ်နှစ်လျှင် ၂၅ ရာခိုင်နှုန်း ဖြစ်နိုင်ခြေ။ $m+၈$ (SAR) $m+၈$

၇။ ကော်မတီဝင်များရွေးချယ်ခြင်းနှင့်ကျေးရွာဖွံ့ဖြိုးရေးအစီအစဉ်ဆောင်ရွက်မှုမှတ်တမ်းခါတ်ပုံများ





လယ်သစ်အရှေ့ကျေးရွာ၏ ကျေးရွာစီမံခန့်ခွဲမှုအဖွဲ့

ကျေးရွာစီမံခန့်ခွဲမှုအဖွဲ့					
လယ်သစ်(အရှေ့)ကျေးရွာ၊ လယ်သစ်ကျေးရွာအုပ်စု၊ တနင်္သာရီမြို့နယ်				၂၀၁၇ ခုနှစ်	
စဉ်	အမည်	ကော်မတီ	တာဝန်	အသက်	ဖုန်း
၁	ဦးစောထွန်း	စီ/ထောက်	(ဥက္ကဋ္ဌ)	၄၃ နှစ်	9261662454
၂	ဒေါ်အေးအေးစိုး		(ဥက္ကဋ္ဌ)	၂၆ နှစ်	9444839180
၃	ဦးကျော်လင်း	ဝယ်ယူရေးဆပ်ကော်မတီ	(ဥက္ကဋ္ဌ)	၄၁ နှစ်	
၄	ဦးတင့်နိုင်		(အဖွဲ့ဝင်)	၃၀ နှစ်	
၅	ဒေါ်စန်းမူ		(အဖွဲ့ဝင်)	၄၄ နှစ်	949276541
၆	ဒေါ်တင်မိုးဝါ	စောင့်ကြည့်ကြီးကြပ်ရေး	(ဥက္ကဋ္ဌ)	၃၃ နှစ်	9444112830
၇	ဦးကြည်လွင်		(အဖွဲ့ဝင်)	၄၂ နှစ်	
၈	ဦးသန်းဇော်		(အဖွဲ့ဝင်)	၃၄ နှစ်	9451257751
၉	ဦးဌေးအောင်	လုပ်ငန်းလည်ပတ်ရေးနှင့် ပြုပြင်ထိန်းသိမ်းရေး ဆပ်ကော်မတီ	(ဥက္ကဋ္ဌ)	၄၆ နှစ်	
၁၀	ဒေါ်ဇင်မာသူ		(အဖွဲ့ဝင်)	၂၅ နှစ်	94422159378
၁၁	ဦးစံမြင့်		(အဖွဲ့ဝင်)	၄၈ နှစ်	
၁၂	ဦးဌေးအောင်	အကြံပြုကိုစားလှယ်	(တာဝန်ခံ)	၄၇ နှစ်	949868139
၁၃	ဒေါ်ခင်နွယ်		(တာဝန်ခံ)	၄၇ နှစ်	949344248
၁၄	ဦးမောင်ဇော်	စေတနာ့ဝန်ထမ်း	(တာဝန်ခံ)	၃၄ နှစ်	
၁၅	ဒေါ်သန်းဇင်		(တာဝန်ခံ)	၄၂ နှစ်	9452691779
၁၆	ဦးကျော်ကျော်ဦး	ကျေးရွာငွေစာရင်းကိုင်	(တာဝန်ခံ)	၃၇ နှစ်	9453354931
		<b>ကျား</b>	<b>မ</b>	<b>ပေါင်း</b>	
	<b>ကော်မတီဝင်ပေါင်း</b>	(၉) ဦး	(၇) ဦး	(၁၆) ဦး	
	<b>ခေါင်းဆောင်ပေါင်း</b>	(၃) ဦး	(၂) ဦး	(၅) ဦး	

၉။ ကျေးရွာအချက်အလက်(ပုံစံ-၁)



ပုံစံ - ၁ - ၁ ကျေးရွာအခြေခံအချက်အလက်များ (Form PC 1)

လယ်ဦးစွန်း၊ ကျေးရွာတစ်ရွာသို့၊ ပထမဆုံးမိတ်ဆက်စဉ်၊ သွားရောက်သောအခါ လူထုစည်းရုံးရေးမှူးသည် ကျေးရွာ  
 ခေါင်းဆောင်များအား ကျေးရွာအချက်အလက်များကို မေတ္တာရပ်ခံ၍ တောင်းခံရသည်။ ဤအချက်အလက်များကို စီမံကိန်း  
 မိတ်ဆက်အစည်းဝေးမတိုင်မီတောင်းခံရမည်။ စီမံကိန်းမိတ်ဆက်အစည်းဝေးတွင် လူထုစည်းရုံးရေးမှူးသည် ဤအချက်အလက်  
 များအား ဝေဖန်ပြီး မှန်ကန်အောင်ပြုလုပ်ရမည်။ ပြီးနောက်တွင် လူထုစည်းရုံးရေးမှူးမှ သတင်းအချက်အလက်ထိသို့၊ Tablets မှ  
 တဆင့် ပြည့်သွင်းရမည်။

ကျေးရွာခေါင်းဆောင် အမည် <b>ဦးမာလ်</b>	ကျေးရွာခေါင်းဆောင်၏ ဖုန်းနံပါတ် <b>09453547788</b>	လူထုစည်းရုံးရေးမှူး၏ အမည် <b>ဦးအောင်အောင်</b>
ပြည်နယ်တိုင်းဒေသကြီး	မြို့နယ် <b>ကျွန်းဘွဲ့</b>	ကျေးရွာအုပ်စု <b>ပယ်စာ</b>
		ကျေးရွာ <b>ပယ်စာ (အရှေ့)</b>

က၊ လူဦးရေ

လူမျိုးစု	အိမ်ထောင်စုအရေအတွက်	ကိုးကွယ်သည့်ဘာသာ	အိမ်ထောင်စုအရေအတွက်
လူမျိုးစု (၁) <b>ဗမာ</b>	<b>186</b> 186	ဘာသာ (၁) <b>ဗုဒ္ဓ</b>	<b>186</b> 186
လူမျိုးစု (၂) -----		ဘာသာ (၂) -----	
လူမျိုးစု (၃) -----		ဘာသာ (၃) -----	
လူမျိုးစုစော <b>ကျွန်းဘွဲ့</b>	<b>1</b>	ဘာသာစော <b>ဗုဒ္ဓ</b>	<b>1</b>
အခြား	အရေအတွက်		
မသန်စွမ်းသူများ	<b>96</b>	<b>43</b>	<b>9</b>
သက်ကြီးရွယ်အိုများ (၆၅ နှစ် နှင့် အထက်)	<b>49</b>	<b>43</b>	<b>39</b>
စင်သေးရှောင်			

	အမျိုးသား (အရေအတွက်)	အမျိုးသမီး (အရေအတွက်)
လူဦးရေ	<b>539</b>	<b>483</b>
လူမျိုးစု (၁) <b>ဗမာ</b>	<b>538</b>	-
လူမျိုးစု (၂) <b>ကျွန်း</b>	<b>1</b>	-
လူမျိုးစု (၃) -----		
အခြား		
အိမ်ထောင်စိုးစီး	<b>162</b>	<b>25</b>



(ခ) အခြေခံအထောက်အပံ့ အသုံးအဆောင်များ

စာသင်ကျောင်း	အပူတ် ခြင်္သေ့	ကျွန်းမာစေ့	အပူတ် ခြင်္သေ့	တာတာစေ့ အထောက်အပံ့များ	အပူတ် ခြင်္သေ့
အထက်တန်းကျောင်း	<input type="checkbox"/>	ဆေးရုံ	<input type="checkbox"/>	ဝေတီ	<input checked="" type="checkbox"/>
အလယ်တန်းကျောင်း	<input checked="" type="checkbox"/>	ကျွန်းမာစေ့ဌာန	<input type="checkbox"/>	ကျွန်းမာစေ့ကျောင်း	<input checked="" type="checkbox"/>
မူလတန်းကျောင်း	<input type="checkbox"/>	ကျွန်းမာစေ့ဌာနခွဲ	<input type="checkbox"/>	ဟိန္ဒူဌာနကျောင်း	<input type="checkbox"/>
မူကြိုကျောင်း	<input type="checkbox"/>	ဆေးဝေဖမ်း	<input type="checkbox"/>	ခရစ်ယာန်ကျောင်း	<input type="checkbox"/>
အခြား	<input type="checkbox"/>	အခြား	<input type="checkbox"/>	ဗလီ	<input type="checkbox"/>
မှတ်ချက်		မှတ်ချက်		မှတ်ချက်	
မ/ဖ/ဖ/		မ/ဖ/ဖ/			

(ဂ) ကျွမ်းကျင်သူများမှတ်တမ်း (ကျေးရွာတွင်နေထိုင်သော သို့မဟုတ် တခြားရွာမှလာရောက်သော ကျွမ်းကျင်သူများ)

(ခ) စာသင်ကျောင်း		(ဂ) ကျွန်းမာစေ့		(ဂ) လက်ဖျာညာရှင်			
	ရွာတွင်နေထိုင်သူ	အခြားရွာမှလာသူ	ရွာတွင်နေထိုင်သူ	အခြားရွာမှလာသူ	ရွာတွင်နေထိုင်သူ	အခြားရွာမှလာသူ	
မူလတန်းပြဆရာ/မ	<input checked="" type="checkbox"/>	<input checked="" type="checkbox"/>	ဆရာဝန်	<input type="checkbox"/>	<input type="checkbox"/>	လက်သမား	<input checked="" type="checkbox"/>
အထက်တန်းပြဆရာ/မ	<input type="checkbox"/>	<input type="checkbox"/>	လက်ထောက်ကျွန်းမာစေ့ဌာန	<input type="checkbox"/>	<input type="checkbox"/>	မန်နီ	<input checked="" type="checkbox"/>
အလယ်တန်းပြဆရာ/မ	<input checked="" type="checkbox"/>	<input checked="" type="checkbox"/>	အမျိုးသမီးကျွန်းမာစေ့ဌာန	<input type="checkbox"/>	<input type="checkbox"/>	လွင်စက်ကျွမ်းကျင်ပညာရှင်	<input checked="" type="checkbox"/>
မူကြိုဆရာ/မ	<input type="checkbox"/>	<input type="checkbox"/>	သာယာဆရာမ	<input checked="" type="checkbox"/>	<input type="checkbox"/>	ရေစိုက်သူ	<input checked="" type="checkbox"/>
အခြား	<input type="checkbox"/>	<input type="checkbox"/>	ပြည်သူ့ကျွန်းမာစေ့လုပ်သား	<input type="checkbox"/>	<input type="checkbox"/>	ဓာတ်ပြင်ဆရာ	<input type="checkbox"/>
မှတ်ချက်			မှတ်ချက်	အိုစားဖွား		မှတ်ချက်	

(ဃ) ကျေးရွာသို့ ရောက်ရှိနိုင်သည့် လမ်းအခြေအနေ / ကျေးရွာတစ်ရွာသည် ၎င်း၏ ကျေးရွာအုပ်စုနှင့် ဆက်သွယ်ထားသော လမ်းအခြေအနေ (အောက်ပါတို့ကို ဖြည့်ပါ)

ကျောက်ကြမ်းလမ်း: ကတ္တရာလမ်း: ကွန်ကရစ်လမ်း: မော်တော်ဆိုင်ကယ်လမ်း  
 ကျောက်စင်းလမ်း: မြေသားလမ်း လှသွားလမ်း အခြား: မ/ဖ/ဖ/

(င) ကျေးရွာရှိ မြို့မဦးစီးဌာန  
 (၁) လူထုတော်ကြီးစီမံကိန်းမဝတင်မီ ဤကျေးရွာတွင် ကျေးရွာဖွံ့ဖြိုးမှု ဦးစီးဌာနရှိခဲ့ပါသလား? ရိပ်မိ  
 (၂) ရှိခဲ့ပါလျှင် ဤဦးစီးဌာနကို မည်သည့် ခုနှစ်တွင် ပြင်ဆင်ခဲ့ပါသနည်း? နှစ်-----/မသိပါ  
 (၃) ဤဦးစီးဌာနကို မြို့မဦးစီးဌာနအဖြစ် ပြန်ခဲ့ပါသလား? ရိပ်မိ / မသိပါ



(စ) ဝေါဟာရအဖွဲ့အစည်း

- (၁) ဤကျေးရွာ၏ဖက်မှ ၎င်းကျေးရွာအုပ်စု၏ဖက်အထိ ခရီးမိုင်မည်မျှကွာဝေးသနည်း? မိုင် ၀.၂၅
- (၂) ဤကျေးရွာမှ ၎င်းကျေးရွာအုပ်စုဖက်အထိ သွားလာရာတွင်ကြာမြင့်သည့်အချိန်။

ပြောက်သွေ့ရာသီတွင်ကြာချိန် ၅ မိနစ် ----- ထော်လာရီ/မော်တော်ဆိုင်ကယ် (ခြေလှင်) လား/မော်တော်ဆိုင်/အခြား မော်တော်

မိုးရာသီတွင်ကြာချိန် ၇ မိနစ် ----- ထော်လာရီ/မော်တော်ဆိုင်ကယ် (ခြေလှင်) လား/မော်တော်ဆိုင်/အခြား မော်တော်

(ဆ) မတ်ဝန်းကျင်ဆိုင်ရာ သဘာဝဘေးအန္တရာယ်

ဤကျေးရွာတွင် ရေကြီးခြင်းကဲ့သို့ သဘာဝဘေးအန္တရာယ်ကျရောက်မှုများ ရှိပါသလား။

- မရှိပါ
- ရှိပါသည် ရှိလျှင်ဖော်ပြပါ ရေကြီးခြင်း

(ဇ) ကျေးရွာတွင် ဖွဲ့စည်းထားသော အဖွဲ့အစည်းများ

လူထုဝဟ်ပြုစီမံကိန်းမတိုင်မီ ဤကျေးရွာတွင် ကျေးရွာဖွံ့ဖြိုးရေးအတွက် အစိုးရ (သို့) ရွာသားများကိုယ်တိုင် (သို့) စီမံကိန်းတစ်ခုခု ဖွဲ့စည်းထားသည့် အဖွဲ့အစည်းများရှိပါသလား။

- (၁) အစိုးရ
- (၂) ရွာသားများ ၁၀၀၆၀၇

(ဈ) အထွေထွေအုပ်ချုပ်ရေး ဦးစီးဌာန (GAD) မှ မှတ်တမ်းတင်ထားခြင်း

ဤကျေးရွာသည် အထွေထွေအုပ်ချုပ်ရေး ဦးစီးဌာန (GAD) မှ မှတ်တမ်းတင်ထားမှု ရှိပါသလား။

- မရှိပါ
- ရှိပါသည်

ကျေးရွာခေါင်းဆောင်

အမည် U. Aung Mye  
လက်မှတ် [Signature] နေ့စွဲ ၂၅. ၁. ၂၀၁၇

လူထုဝဟ်ရုံးရေးမှူး

အမည် U. Aung Mye  
လက်မှတ် [Signature] နေ့စွဲ ၂၅. ၁. ၂၀၁၇

၁၀။ စီမံကိန်းစက်ဝန်းအချိန်ဇယား(ပုံစံ-၂)

ပုံစံ-၀-၂-စီမံကိန်းစက်ဝန်းအချိန်ဇယား (PC 2)

လမ်းညွှန်ချက်၊ သက်ဆိုင်ရာလူထုစည်းရုံးရေးပျံ့နှံ့ရေး/လက်ထောက်နည်းပညာပျံ့နှံ့ရေး၊ စီမံကိန်းစက်ဝန်းအဆင့်တစ်ခုစီပြီးစီးတိုင်း ကျေးရွာနှင့် ကျေးရွာချုပ်အတွက် ဤ/ဤ ခြံငှာခွင့်ရမည်။					
စည်းရုံးရေးပျံ့နှံ့ရေး အမည် ဦးစဉ်းရေးစီမံချက်					
ခုနှစ် 11/5/2017.			စက်ဝန်းအားအမှတ်ကြိုပါ <input type="checkbox"/> စက်ဝန်း(၁) <input checked="" type="checkbox"/> စက်ဝန်း(၂) <input type="checkbox"/> စက်ဝန်း(၃) <input type="checkbox"/> စက်ဝန်း (၄)		
ခြံငှာနှုန်း/တိုင်း	တနင်္သာရီ	မြို့နယ် တနင်္သာရီ	ကျေးရွာအုပ်စု	လက်ခံအဖွဲ့	ကျေးရွာ လက်ခံအဖွဲ့(အဖွဲ့အစည်း)

စီမံကိန်းအဆင့်ရွက်ဖူးအဆင့်များ	ခုနှစ်		အမည်အားဖြင့်တက်ရောက်သူအရေအတွက်			
	စတင်သည့် ခန့်.	ပြီးဆုံးသည့်ခုနှစ်	အမျိုးသား အရေအတွက်	အမျိုးသမီး အရေအတွက်	အိမ်ထောင်စု အရေအတွက်	လူမှုစီးပွားရေးလက်တွေ့ အရေအတွက် နှင့် လူမှုစီးပွားအမည်
၁။ ကျေးရွာစီမံကိန်း မိတ်ဆက်အစည်းအဝေး	28.1.2017	28.1.2017	58	70	128	၆၈၈   128.
၂။ ကျေးရွာပွဲပြီးစေရန် စီမံချက်ရေးဆွဲခြင်း အစည်းအဝေး	18.2.2017	18.2.2017	49	50	99	၆၈၈   99.
၃။ ကျေးရွာအုပ်စု လုပ်ငန်းဆုံးဖြတ်ချက်ချသည့် အစည်းအဝေး	19.2.2017	19.2.2017	6	4	10	၆၈၈   10.
၄။ မြို့နယ်အဆင့် စီမံကိန်းရေးဆွဲရေး နှင့် အကောင်အထည်ဖော်ရေးကော်မတီ၏ စီမံကိန်း သုံးသပ်မှု အစည်းအဝေး			မရှိ	မရှိ	မရှိ	မရှိ
၅။ မြို့နယ် စီမံကိန်းရေးဆွဲရေး နှင့် အကောင်အထည်ဖော်ရေး ကော်မတီ၏ဆုံးဖြတ်မှုကို ရွာသို့ အသိပေး အကြောင်းကြားသည့် အစည်းအဝေး	19.3.2017	19.3.2017	43	67	110	၆၈၈   110.
၆။ စီမံကိန်းလုပ်ငန်းခွဲစီမံချက်ရေးဆွဲခြင်း အစည်းအဝေး						
၆.၁။ စီမံကိန်းလုပ်ငန်း အကောင်အထည်ဖော်ရေးအစီအစဉ် ရေးဆွဲခြင်း	24.4.2017	24.4.2017	50	51	101	၆၈၈   101.

### ၁၁။ ကျေးရွာဖွံ့ဖြိုးရေးဦးစီးဌာနအစဉ်(ပုံစံ-၃)

လူထုဝတ်ပြု စီမံကိန်း၊ တနင်္သာရီမြို့နယ်

ပုံစံ - ၈ - ၃ ကျေးရွာဖွံ့ဖြိုးရေး ဦးစီးဌာနအစဉ် (Form PC 3)

လယ်ညွှန်ချက်၊ အထွေထွေ (၃) ကျေးရွာဖွံ့ဖြိုးရေးအစဉ်အစား ဦးစီးဌာနအစဉ် ကျေးရွာစီမံကိန်း အထောက်အကူပြု  
 ကော်မတီသည် လူထုဝတ်ပြုရေးအဖွဲ့အစည်းဖြင့် ဤပုံစံကိုပြည့်စုံအောင် ဖြည့်သွင်းရမည်။

လူထုဝတ်ပြုရေးအဖွဲ့/ဝန်ထမ်း အမည် ဦးကျော်စွာ

နေ့စွဲ ၂၀၁၇.၁၂.၂၇      ကော်မတီအား အမှတ်ပြုပါ (✓)  ကော်မတီ(၁)  
 ကော်မတီ(၂)  ကော်မတီ(၃)  ကော်မတီ(၄)

ပြည်နယ်/တိုင်းဒေသကြီး တနင်္သာရီ မြို့နယ် ကျေးရွာအုပ်စု လယ်စွဲ ကျေးရွာ လယ်စွဲ(၂)

၈။ အခက်အခဲအတားအဆီးများအားဆွေးနွေးခြင်း - လူထုဝတ်ပြုအခြေအနေတွင် ဤကျေးရွာဖွံ့ဖြိုးရေးအစဉ်အစဉ်  
 အဓိက အခက်အခဲအတားအဆီးများသည် မည်သည့်များဖြစ်ပါသနည်း။ (အမျိုးသား/သမီး အနည်းဆုံးအခက်အခဲ ၅ ဝက်စပါပြုပါ)

အမျိုးသား အဖွဲ့မှ တင်ပြသောအခက်အခဲအတားအဆီးများ	အမျိုးသမီး အဖွဲ့မှ တင်ပြသောအခက်အခဲအတားအဆီးများ
၁ ကျေးရွာအုပ်စုအတွင်း အလုပ်အကိုင် အခွင့်အလမ်း မရှိ	၁ ကျေးရွာအုပ်စုအတွင်း အလုပ်အကိုင် အခွင့်အလမ်း မရှိ
၂ ကျေးရွာအုပ်စုအတွင်း အလုပ်အကိုင် အခွင့်အလမ်း မရှိ	၂ ကျေးရွာအုပ်စုအတွင်း အလုပ်အကိုင် အခွင့်အလမ်း မရှိ
၃ ကျေးရွာအုပ်စုအတွင်း အလုပ်အကိုင် အခွင့်အလမ်း မရှိ	၃ ကျေးရွာအုပ်စုအတွင်း အလုပ်အကိုင် အခွင့်အလမ်း မရှိ
၄ ကျေးရွာအုပ်စုအတွင်း အလုပ်အကိုင် အခွင့်အလမ်း မရှိ	၄ ကျေးရွာအုပ်စုအတွင်း အလုပ်အကိုင် အခွင့်အလမ်း မရှိ
၅ ကျေးရွာအုပ်စုအတွင်း အလုပ်အကိုင် အခွင့်အလမ်း မရှိ	၅ ကျေးရွာအုပ်စုအတွင်း အလုပ်အကိုင် အခွင့်အလမ်း မရှိ
၆ ကျေးရွာအုပ်စုအတွင်း အလုပ်အကိုင် အခွင့်အလမ်း မရှိ	၆ ကျေးရွာအုပ်စုအတွင်း အလုပ်အကိုင် အခွင့်အလမ်း မရှိ
၇ ကျေးရွာအုပ်စုအတွင်း အလုပ်အကိုင် အခွင့်အလမ်း မရှိ	၇ ကျေးရွာအုပ်စုအတွင်း အလုပ်အကိုင် အခွင့်အလမ်း မရှိ
၈ ကျေးရွာအုပ်စုအတွင်း အလုပ်အကိုင် အခွင့်အလမ်း မရှိ	၈ ကျေးရွာအုပ်စုအတွင်း အလုပ်အကိုင် အခွင့်အလမ်း မရှိ

၉။ မျှော်မှန်းခြင်း - နောင်လာမည့် ( ၅ ) နှစ် အတွင်း ကျေးရွာဖွံ့ဖြိုးရေး မျှော်မှန်းချက်များအား တင်ပြပါ။

အမျိုးသားအဖွဲ့မှ တင်ပြသောမျှော်မှန်းချက်များ	အမျိုးသမီးအဖွဲ့မှ တင်ပြသောမျှော်မှန်းချက်များ
၁ ကျေးရွာအုပ်စုအတွင်း အလုပ်အကိုင် အခွင့်အလမ်း မရှိ	၁ ကျေးရွာအုပ်စုအတွင်း အလုပ်အကိုင် အခွင့်အလမ်း မရှိ
၂ ကျေးရွာအုပ်စုအတွင်း အလုပ်အကိုင် အခွင့်အလမ်း မရှိ	၂ ကျေးရွာအုပ်စုအတွင်း အလုပ်အကိုင် အခွင့်အလမ်း မရှိ
၃ ကျေးရွာအုပ်စုအတွင်း အလုပ်အကိုင် အခွင့်အလမ်း မရှိ	၃ ကျေးရွာအုပ်စုအတွင်း အလုပ်အကိုင် အခွင့်အလမ်း မရှိ
၄ ကျေးရွာအုပ်စုအတွင်း အလုပ်အကိုင် အခွင့်အလမ်း မရှိ	၄ ကျေးရွာအုပ်စုအတွင်း အလုပ်အကိုင် အခွင့်အလမ်း မရှိ
၅ ကျေးရွာအုပ်စုအတွင်း အလုပ်အကိုင် အခွင့်အလမ်း မရှိ	၅ ကျေးရွာအုပ်စုအတွင်း အလုပ်အကိုင် အခွင့်အလမ်း မရှိ
၆ ကျေးရွာအုပ်စုအတွင်း အလုပ်အကိုင် အခွင့်အလမ်း မရှိ	၆ ကျေးရွာအုပ်စုအတွင်း အလုပ်အကိုင် အခွင့်အလမ်း မရှိ

လူထုဝန်ထမ်းချုပ်စီမံကိန်း၊ တနင်္သာရီမြို့နယ်

၇	စစ်တမ်းရေးရာဌာန၊ အစိုးရအဖွဲ့အစည်း၊ လူထုဝန်ထမ်းချုပ်စီမံကိန်း	၇	
၈		၈	

က။ လူထုဝန်ထမ်းချုပ်စီမံကိန်း၏ လာမည့် ( ၃ ) နှစ်အတွက် အကျိုးဝင်သော ဦးစားပေး ဖွံ့ဖြိုးတိုးတက်မှု လုပ်ငန်း အစီအစဉ်များအားဖော်ပြပါ။

အဆင့်	ကျေးရွာအတွက် ဦးစားပေး ဖွံ့ဖြိုးတိုးတက်မှု လုပ်ငန်းစဉ်များ	အဆိုပြုသူ (အမျိုးသားများ/ အမျိုးသမီးများ/အမျိုးသား+ အမျိုးသမီး)	ခန့်မှန်းကုန်ကျ စရိတ်	အကျိုးခံစားခွင့်ရှိသူ ခန့်မှန်းခြေ အရေအတွက်
၀	အသံကျွန်းအောင်စည်	အမျိုးသား + အမျိုးသမီး	12000000	
၂	လမ်းပြန်ဖောက်ခြင်း	အမျိုးသမီး	15000000	10226ယောက်
၃	စားပေးခန်း	အမျိုးသား + အမျိုးသမီး	8000000	10226ယောက်
၄	စိမ့်စမ်းရေဖျက်	အမျိုးသား + အမျိုးသမီး	6000000	10226ယောက်
၅	ကျွန်းစစ်ခြင်း	အမျိုးသား + အမျိုးသမီး	25000000	10226ယောက်
၆	အတွင်းကျွန်းစစ်လမ်း	အမျိုးသား	30000000	10226ယောက်
၇	အသံကျွန်းစစ်ခြင်း	အမျိုးသား	8000000	10226ယောက်
၈				

ဃ။ လူထုဝန်ထမ်းချုပ်စီမံကိန်း၏ လာမည့် ( ၃ ) နှစ်အတွက်အကျိုးမဝင်သော ဦးစားပေး ဖွံ့ဖြိုးတိုးတက်မှု လုပ်ငန်း အစီအစဉ်များအားဖော်ပြပါ။

အဆင့်	ကျေးရွာအတွက် ဦးစားပေး ဖွံ့ဖြိုးတိုးတက်မှု လုပ်ငန်းစဉ်များ	အဆိုပြုသူ (အမျိုးသားများ/ အမျိုးသမီးများ/အမျိုးသား+ အမျိုးသမီး)	အခန်းကဏ္ဍ
၀	ကျွန်းစစ်ခြင်းအစီအစဉ်	အမျိုးသား	
၂	စိမ့်စမ်းရေဖျက်	အမျိုးသမီး	
၃			
၄			
၅			

လူထုဝေဖွဲ့မှု ဝိသေသန၊ တနင်္သာရီမြို့နယ်

၆			
၇			
၈			

ဥက္ကဋ္ဌ၊ လူမှုဝေဖွဲ့မှုအထောက်အကူပြုကော်မတီမှ အတည်ပြုသည်။

အမည် ဒေါ်အေးအေး လက်မှတ် [Signature] မေ့ရက် 18.7.2017

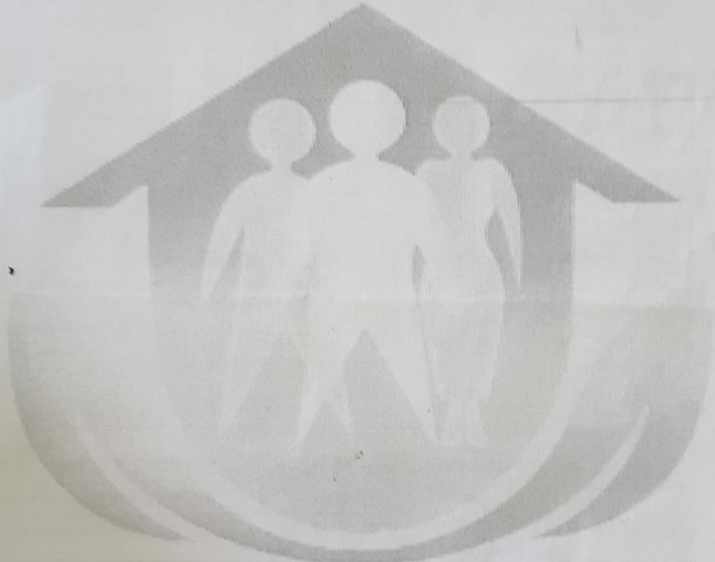



၁၂။ ကျေးရွာအုပ်စုစီမံကိန်းလုပ်ငန်းခွဲရွေးချယ်ခြင်း(ပုံစံ-၄)

ပုံစံ - ၀ - ၄ ကျေးရွာအုပ်စုစီမံကိန်းလုပ်ငန်းခွဲရွေးချယ်ခြင်းပုံစံ (Form PC 4)

လမ်းညွှန်ချက်၊ စီမံကိန်းလုပ်ငန်းခွဲရွေးချယ်မှုအစည်းအဝေးပြီးနောက်တွင် ကျေးရွာအုပ်စု CF/TF တို့၏ အကူအညီရယူ၍ ကျေးရွာစီမံကိန်းကော်မတီမှ လက်မှတ်ထုတ်ပြန်ပြီး အဆိုပါပုံစံအား ပြည်ပုံအောင်မြင်သွင်းရမည်။ ဤပုံစံအား ပြည်ပုံစွာပြည့်သွင်းပြီးပါက ကျေးရွာအုပ်စုဖွံ့ဖြိုးတိုးတက်ရေးစီမံချက်တွင် TPIC သို့ ဖေဖိုရုန်အတွက် နောက်ဆက်တွဲအဖြစ် ထားရှိရမည်။ CF မှ ကျေးရွာတစ်ရွာချင်းစီ၏ စီမံကိန်းလုပ်ငန်းခွဲဆိုင်ရာ အချက်အလက်များကို MIS သို့ ထည့်သွင်းရမည်။ (ယခုနှစ်စီမံကိန်းလုပ်ငန်းခွဲ မလုပ်ကိုင်သော ကျေးရွာများ မပါဝင်ပါ။)

ကျေးရွာအစည်းရုံးရေးမှူး/ဝန်ထမ်းအမည် ဦးစောကျော်စွန်း

နေ့ရက် 19.2.2017 ဝက်ဂန်းအားအမှတ်ခြစ်ပေးပါ။ (V) ဝက်ဂန်း(၁) နက်ဂန်း(၂) ဝက်ဂန်း(၃) ဝက်ဂန်း(၄)

ပြည်ပုံစံ/တိုင်း အုတ်တို ပြနယ် အုတ်တို ကျေးရွာအုပ်စု လယ်ခင်း

ကျေးရွာအမည်	ဆောင်ရွက်မည့် လုပ်ငန်းများ	အတိုင်းအတာ	ခန့်မှန်း တိုက်ရိုက် အကျိုးခံစားခွင့် ရှိသူများ	အဆိုပြုတင်ပြသူ	ခန့်မှန်းကုန်ကျစရိတ်			
					စီမံကိန်းမှ ထည့်ဝင်မှု	ကျေးရွာမှ ထည့်ဝင်မှု	အခြားထည့်ဝင်မှု (ဖော်ပြပါ) ထည့်ဝင်ငွေ   အမည်/အဖွဲ့	စုစုပေါင်း
လယ်ခင်း (၂)	ကျွန်း 6 ခု၊ 20	100' x 31' x 13'		<input type="checkbox"/> ကျား <input type="checkbox"/> မ <input checked="" type="checkbox"/> ကျား+မ	11600000	? 120		
လယ်ခင်း (၁)	ကျွန်း ၇ ခု၊ ၂၀	968' x 12' x 4'	2437 ဝက်	<input type="checkbox"/> ကျား <input type="checkbox"/> မ <input checked="" type="checkbox"/> ကျား+မ	10000000			
ထွန်ချောင်း	ကျွန်း ၆ ခု၊ ၂၀	1190' x 12' x 2'	318 ဝက်	<input type="checkbox"/> ကျား <input type="checkbox"/> မ <input checked="" type="checkbox"/> ကျား+မ	11000000	၇ 120		
မေဇာ	ကျွန်း ၈ ခု၊ ၂၀	30' x 8' x 10'	230 ဝက်	<input type="checkbox"/> ကျား <input type="checkbox"/> မ <input checked="" type="checkbox"/> ကျား+မ	10000000	? ၇၀		
				<input type="checkbox"/> ကျား <input type="checkbox"/> မ <input type="checkbox"/> ကျား+မ				

မှတ်ချက် - ကျေးရွာအုပ်စု စီမံကိန်းကော်မတီ ဥက္ကဋ္ဌ အမည် လက်မှတ် ရက်ရက် ဦးစောကျော်စွန်း 19.2.2017

၁၃။ တကူကျေးအုပ်စု၊ ကိုးအင်းကျေးရွာ၊ တနင်္သာရီမြို့နယ်

၁၂။ အစည်းအဝေးမှတ်တမ်း

စီမံကိန်းမိတ်ဆက်အစည်းအဝေး

အချိန် -နံနက် (၉ နာရီ)

ရက်စွဲ - 28/1/2017

နေရာ - ဘုန်းတော်ကြီးကျောင်းဆောင်

အနောက်လယ်သစ်

အစည်းအဝေးတက်ရောက်သူများ

အမျိုးသား (67) ဦး အမျိုးသမီး (102) ဦး စုစုပေါင်း (169) ဦး

ဦးဆောင်ဆွေးနွေးသူ ဦးအောင်မင်းထွန်း (CF) ဦးဌေးလင်း (TF)

ဆွေးနွေးချက် -ဦးအောင်မင်းထွန်းမှ လူထုဗဟိုပြုစီမံကိန်းအကြောင်း

မိတ်ဆက်ဆွေးနွေးပေးပါသည်။ စီမံကိန်းပြုလုပ်ရခြင်း ရဲ့ ရည်ရွယ်ချက်များအကြောင်းပြောကြား၍ ကျေးရွာစေတနာ့ဝန်ထမ်း (၂) ဦးနှင့် ကျေးရွာစီ/ထောက်အဖွဲ့တို့အား ရွေးချယ်ကြပါသည်။

ကော်မတီဝင် (၁၆)ဦးရွေးချယ်ရာတွင် အမျိုးသား(၉)ဦးနှင့် အမျိုးသမီး (၇)ဦး တို့ပါဝင်ပါသည်။

၁၂။ အစည်းအဝေးမှတ်တမ်း

ကျေးရွာဖွံ့ဖြိုးရေးအစီအစဉ်ရေးဆွဲခြင်းအစည်းအဝေး

အချိန် -နံနက် (၉ နာရီ)

ရက်စွဲ - 15/2/2017

နေရာ - ဘုန်းတော်ကြီးကျောင်းဆောင်

အနောက်လယ်သစ်

အစည်းအဝေးတက်ရောက်သူများ

အမျိုးသား (91) ဦး အမျိုးသမီး (91) ဦး စုစုပေါင်း (182) ဦး

ဦးဆောင်ဆွေးနွေးသူ ဦးအောင်မင်းထွန်း (CF) ဦးဌေးလင်း (TF)

ဆွေးနွေးချက် -ဦးအောင်မင်းထွန်း မှ

ရာသီချန်ပြုကွဲဒိန်

ပင့်ကူအိမ်ပုံစံ

ချိတ်ဆက်မှုပြဇယာ

အသုံးပြုသူနှင့် ထိန်းချုပ်သူ ပြဇယား

-ဦးဌေးလင်းမှ

ကျေးရွာအရင်းအမြစ်ပြုပြင်

ဥစ္စာနေကြွယ်ဝမှုအဆင့်သတ်မှတ်ခြင်း တို့အားပြုလုပ်ပြီးနောက်

အမျိုးသမီးအုပ်စု အမျိုးသားအုပ်စုခွဲ ကာ ကျေးရွာအခက်အခဲ နှင့် မျှော်မှန်းချက်တို့အားပြုလုပ်ကာ

ကျေးရွာဖွံ့ဖြိုးရေးလုပ်ငန်းစဉ်များကို မဲပေး၍ ဦးစားပေး ရွေးချယ်ကြပါသည်။

### VDP အရည်အသွေးထိန်းချုပ်မှုဇယား

VDP အရည်အသွေးထိန်းချုပ်မှု ထိန်းချုပ်သူ-	ရက်စွဲ-	ရွာ- မြို့နယ်-	VDP ရက်စွဲ- ကျေးရွာအုပ်စု-
(၁) VDP စာရွက်စာတမ်းပြီးဆုံးမှုကိုစစ်ဆေးပါ။ (OM အရ )			
<ul style="list-style-type: none"> <li>- မျက်နှာပုံ (အပုံ)</li> <li>- ဟတ်ကော</li> <li>- PSA အကျဉ်းချုပ်နှင့် PRA လုပ်ငန်းစဉ်</li> <li>- အမျိုးသား/အမျိုးသမီးအဖွဲ့များ၏ အခက်အခဲများ</li> <li>- ကျေးရွာမျှော်မှန်းချက် ( ဆွေးနွေးချက်ရလဒ်)</li> <li>- အမျိုးသား/အမျိုးသမီးအဖွဲ့များသဘောတူထားသည့် နောင်လေးနှစ်အတွက် ဦးစားပေးလုပ်ငန်းများစာရင်း (အခြေခံအဆောက်အအုံ၊ အသက်မွေးမှု၊ ပညာရေး၊ လူမှုရေးထိန်းသိမ်းမှု---)</li> </ul>			
နောက်ဆက်တွဲများ-			
<ul style="list-style-type: none"> <li>- လူမှုရေးအကဲဖြတ်မှုစာရွက်စာတမ်းမိတ်ပုံနှင့် PRA လုပ်ငန်းစဉ် (ဖြစ်နိုင်လျှင်)၊ ခြေပုံများပါရမည်။ စည်းစိမ်ပိုင်ဆိုင်မှုအဆင့် Venn ပုံ--</li> </ul>			
<ul style="list-style-type: none"> <li>- ကျေးရွာစီမံကိန်းရေးဆွဲရေးအစည်းအဝေးမိတ္တူ</li> <li>- ကျေးရွာ၏အချက်အလက် (PC -1)</li> <li>- ကျေးရွာမျှော်မှန်းချက်</li> </ul>			
(၂) လူမှုရေးအကဲဖြတ်မှုအရည်အသွေးနှင့် VDP စစ်ဆေးပါ။			
<ul style="list-style-type: none"> <li>- VDP တွင်ပါဝင်သောဦးရေ (အမျိုးသား/အမျိုးသမီး)-</li> <li>- လူမှုရေးအကဲဖြတ်မှုအရည်အသွေးနှင့် VDP ရက်ပေါင်း-</li> <li>- PRA ပစ္စည်းများအသုံးပြုသည့် အရေအတွက်-</li> <li>- ပါဝင်သောဦးရေနှင့် လုပ်ငန်းများမှတ်တမ်းမှတ်တမ်းတင်ခြင်း (အစည်းအဝေးမှတ်တမ်း၊ အဖွဲ့မိတ်ပုံ၊ တိုင်းရင်းသားအနည်းစုနှင့် ထိခိုက်လွယ်သောအဖွဲ့များ) - (ကောင်း)</li> <li>- လုပ်ငန်းများမှတ်တမ်းတင်ခြင်းနှင့် အမျိုးသမီးအဖွဲ့အစည်းအဝေး၏ရလဒ်အားခွဲခြားပေးထားသလား။ (ရှိ)</li> <li>- စီမံကိန်းအရေအတွက် (အမျိုးသား/ အမျိုးသမီးရွေးချယ်မှုအရေအတွက်)-</li> <li>- PRA နှင့် သက်ဆိုင်သောအခြားစီမံကိန်းအရေအတွက် (အမျိုးသား/အမျိုးသမီးရွေးချယ်မှုအရေအတွက်)</li> </ul>			
VDP အရည်အသွေးထိန်းသိမ်းမှု (Checklist For VDP)			