



ပြည်ထောင်စုသမ္မတမြန်မာနိုင်ငံတော်အစိုးရ  
 စိုက်ပျိုးရေး၊ မွေးမြူရေးနှင့် ဆည်မြောင်းဝန်ကြီးဌာန  
 (ကျေးလက်ဒေသဖွံ့ဖြိုးတိုးတက်ရေးဦးစီးဌာန)  
 လူထုဗဟိုပြုစီမံကိန်း (ဒုတိယနှစ်စက်ဝန်း)

**National Community Driven Development Project**



ကျေးရွာဖွံ့ဖြိုးရေးအစီအစဉ်

Village Development Plan (VDP)

ကနိမြို့နယ်

၂၀၁၉ ခုနှစ်

လည်ရှည်ကျေးရွာအုပ်စု

လည်ရှည်ရွာမကျေးရွာ

## မာတိကာ

- ၁။ မြို့နယ်မြေပုံ
- ၂။ ကျေးရွာမြေပုံ တည်နေရာ
- ၃။ ကျေးရွာအုပ်စုအတွင်း ပါဝင်သော ကျေးရွာစာရင်း
- ၄။ ကျေးရွာသမိုင်းအကျဉ်း
- ၅။ လူထုပူးပေါင်းပါဝင်သောဆန်းစစ်ခြင်း၊ အကဲဖြတ်ခြင်း၊ လုပ်ငန်းစဉ်အချိန်ဇယား
- ၆။ PRA Tools တစ်ခုခြင်းစီနှင့် ဆွေးနွေးသုံးသပ်ချက်များ
- ၆.က။ လူမှုရေးအရင်းအမြစ်ပြမြေပုံ နှင့် ဆွေးနွေးသုံးသပ်ချက်
- ၆.ခ။ ဥစ္စာဓနကြွယ်ဝမှုပြဇယားနှင့် ဆွေးနွေးသုံးသပ်ချက်
- ၆.ဂ။ အရင်းအမြစ်သုံးစွဲ/ထိန်းချုပ်မှုပြ ပုံစံနှင့် ဆွေးနွေးသုံးသပ်ချက်
- ၆.ဃ။ ရာသီခွင်ပြပြက္ခဒိန်နှင့် ဆွေးနွေးသုံးသပ်ချက်
- ၆.င။ ပင့်ကူအိမ်သုံးသပ်ချက်နှင့် ဆွေးနွေးသုံးသပ်ချက်
- ၆.စ။ ကျေးရွာအတွင်းအဖွဲ့အစည်းများချိတ်ဆက်မှုနှင့် ဆွေးနွေးသုံးသပ်ချက်
- ၇.က။ ကော်မတီဝင်များစာရင်းနှင့် မှတ်တမ်းဓာတ်ပုံများ
- ၈.က။ PC-1 (ဒုတိယနှစ်စက်ဝန်း)
- ၉.က။ PC-2 (ဒုတိယနှစ်စက်ဝန်း)
- ၁၀.က။ PC-3 (ဒုတိယနှစ်စက်ဝန်း)
- ၁၁.က။ အစည်းအဝေးမှတ်တမ်း (ဒုတိယနှစ်စက်ဝန်း)
- ၁၂။ ဦးစားပေးအလိုက်ဖွံ့ဖြိုးရေးလုပ်ငန်းအစီအစဉ်

# စစ်ကိုင်းတိုင်းဒေသကြီး၊ ယင်းမာပင်ခရိုင်၊ ကနီမြို့နယ် မြေပုံ

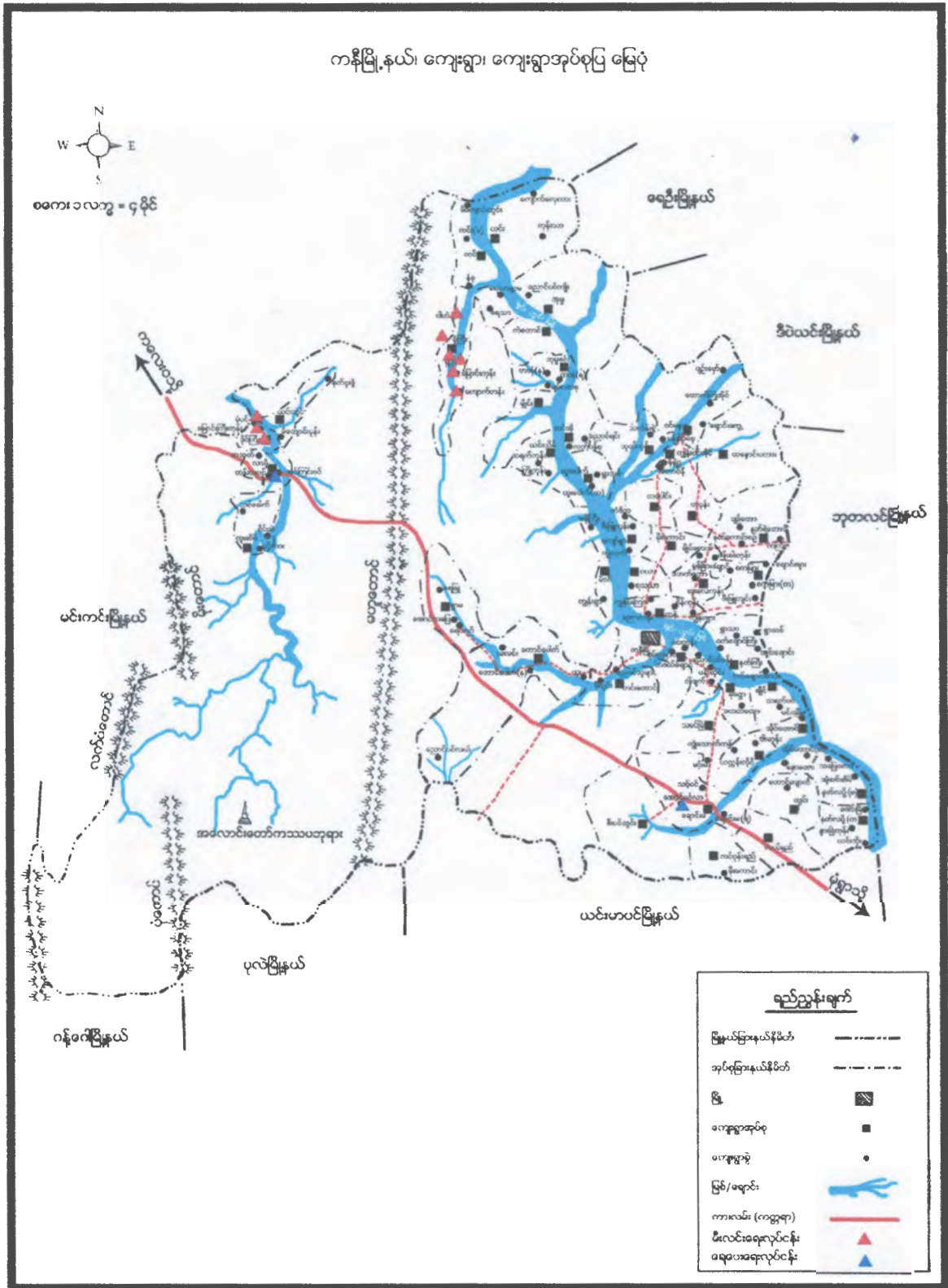

## လယ်ရှည်ရွာမကျေးရွာမြေပုံ

တည်နေရာ။ ။ စစ်ကိုင်းတိုင်းဒေသကြီး၊ ယင်းမာပင်ခရိုင်၊ ကနီမြို့နယ်၊ လယ်ရှည်ကျေးရွာ အုပ်စုတွင် ကျေးရွာ (၄)ရွာထဲမှ တရွာပါဝင်ပြီး၊ ( N-22.260010, E- 94.943398) တွင် တည်ရှိပါသည်။

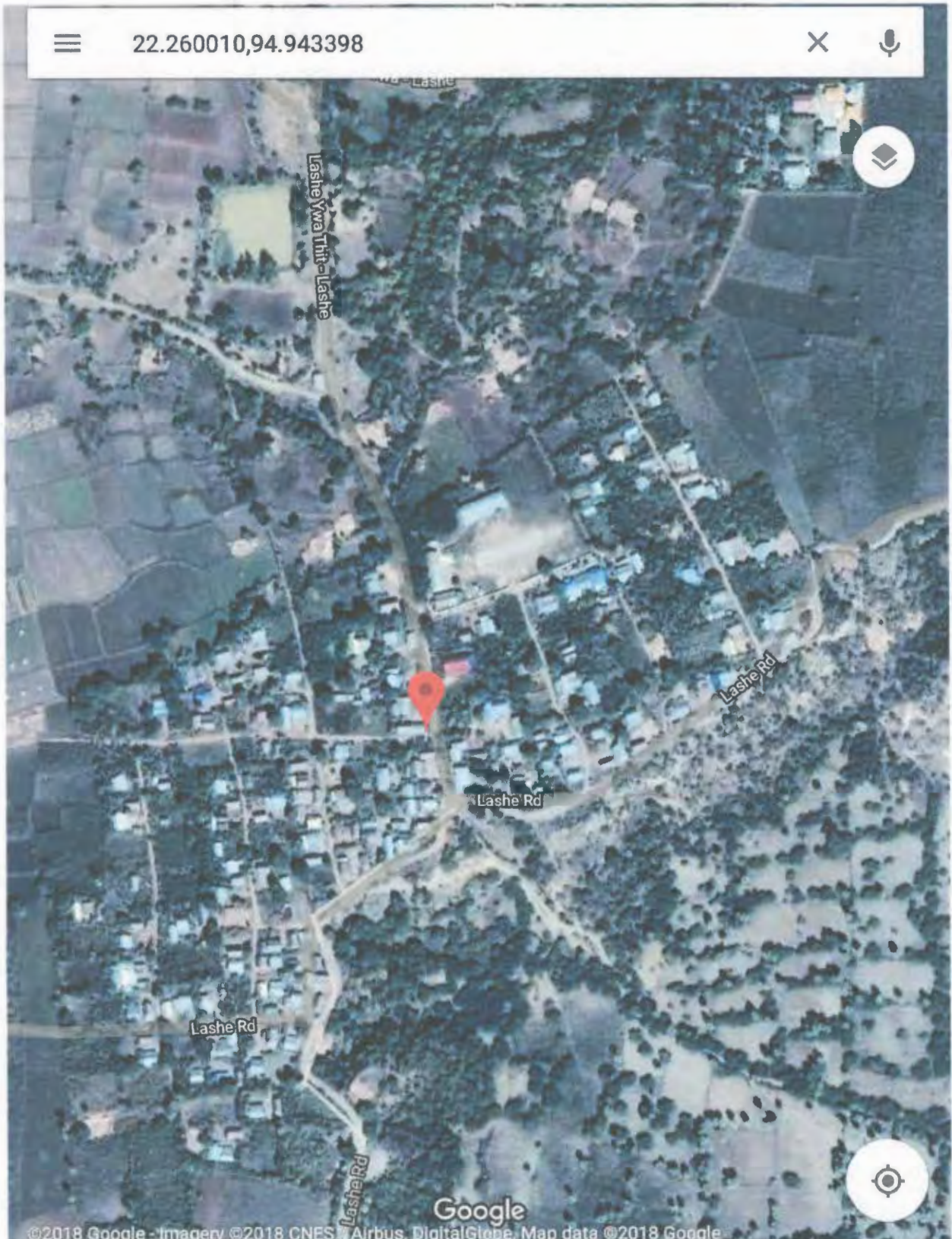

လယ်ရှည် ကျေးရွာ အုပ်စုတွင် ပါဝင်သော ကျေးရွာများစာရင်း

(က) လယ်ရှည် ဣမ ကျေးရွာ (၂)

(ခ) လယ်ရှည် (၇) ကျေးရွာ

(ဂ) ဣသစ် ကျေးရွာ

(ဃ) ချင်းတောင် ကျေးရွာ

ကို နှိုင်း ပယ် လယ်ရှည် ရှုမ ကျေးရွာသည် ယခင် ကျောက်မြေပြား တောင်  
တိုက်နေ တံခွယ်လေး များ ဖြစ် စတင် လယ်ယာလှိုင်း ကိုင်စား ဆောက်ကြံရာမှ  
ရွာတစ်ရွာ ဖြစ်တစ်ခု ဖော်ဖော်လင်လင် ဖြစ် နှာရှည် ယခု စောထွင်ရာမှ နှစ်ကလေး  
ကြာလာသော ဝါခါ လယ်ရှည် ယခု ခြောင်းလဲ စောစော ခံ ပါသည်။

ယခု ဝါခါ တွင် လယ်ရှည် ကျေးရွာ အပူစွဲ တွင် ဖြစ်သော လယ်ရှည် ရွာ  
နှစ် လယ်ရှည် ရွာသစ် ချစ် ဖြစ် ဝါခါ တွင် သာ ဖောင်း စည် ပေး ထိုင် ခံ  
မြို့ နာသိလှ ဝါခါ နှစ် သဘာဝတော ဝါခါ ဝါခါ ကြုံတွေ့ ခံစား ခံကြံ  
မြို့ တွင် အခုကဲ့သို့ ကျေးရွာ နှစ် တစ်ခု ဖြစ် ဝါခါ ဝါခါ ဝါခါ ဝါခါ  
ဝါခါ ဝါခါ ဝါခါ ဝါခါ ဝါခါ ဝါခါ ဝါခါ ဝါခါ ဝါခါ ဝါခါ ဝါခါ ဝါခါ  
ယခုကဲ့သို့ ကျေးရွာ နှစ် တစ်ခု ဖြစ် ဝါခါ ဝါခါ ဝါခါ ဝါခါ ဝါခါ ဝါခါ  
ဝါခါ ဝါခါ ဝါခါ ဝါခါ ဝါခါ ဝါခါ ဝါခါ ဝါခါ ဝါခါ ဝါခါ ဝါခါ ဝါခါ ဝါခါ

ယခု ဝါခါ ဝါခါ တွင် လယ်ရှည် ရွာ ကျေးရွာ တွင် ဝါခါ တောင်  
ကို ကျောင်း တစ် ကျောင်း ၊ ယူသတင်း သွင် ကျောင်း တစ် ကျောင်း နှစ်  
ကျေး လက်ကျား ဖော ရေး ငှား နှစ် တစ် နှစ် ပြု ပါသည်။

ကျေးရွာ ပျံ လှည့် လှည့် လှည့် များ သည် အကျင့် စာရိတ္တ ကောင်း ဖွန်  
မြို့ ရွာ ရေး ရယ် ရေး ဆောင်ရွက် ကြံရာတွင် ညီညွတ် စွာ ရိုင်း ဝမ်း ဆောင်  
ရွက် ကြံ ပါသည်။

သယံဇာတပြုပြင်ရေး၊ ရွာတွင် ဆွစ်ခဲသော နှစ် ၂၀ ခန့်က ဘိယိဇိ  
၂၀၀ ကျော် နှစ်လူဦး ရှေ့ ၁၀၀၀ ကျော်ရှိ နေထိုင်ခဲ့ရာမှ ယခုအချိန်  
တွင် လက်ဝက်ခန့် လျော့ကျသွား ခဲ့ပါသည်။ ဆို၍ လျော့ကျလာသည်ကို  
ဆုံး သယ် ငြားညှိပါက ကျေးရွာရှိ လူများ ၁၁၂၀ လောက် ကျေးရွာထဲက လူမှု  
စီးပွားဆိုးရွားကောင်းမွန်သော ရေကြည်ရာ ဖြစ်ခဲ့ရာများ ဆိုကြောင်း  
ရွှေ့သွားကြသည်ကို တွေ့ရပါသည်။ ဆို ကြောင်း သယံဇာတပြုပြင်ရေး၊ ရွာ  
သည် ဖွဲ့စည်းဆုံး စာတမ်းပြုစုရာမှ နေသေးသည်ဟု သုံးသပ်တွေ့ရှိရပါသည်  
ကျေးရွာထဲ ဖွဲ့စည်းဆုံး စာတမ်း ရေး ရေး နေရာ ကျေးရွာ အာဇာနည်လုပ်ငန်း ဖြစ်  
သည် ချိန်ကျိုး ရေး က ဂန္ဓာ နှစ် ဝင် ဝေး ရှိလို ဖယ်ပါသည်။ ချိန်ကျိုး ရေး က ဂန္ဓာ  
နှစ် ဝင် နိုင်ရန် သတ္တဝါ အာဇာနည် သယ်သည်မှာ ချိန်ကျိုး ရေး ဖြစ်ပါသည်။

ဆို ကြောင်း သယံဇာတပြုပြင်ရေး၊ ရွာ ဖွဲ့စည်းဆုံး စာတမ်း သတ္တဝါ ချိန်ကျိုး  
ရေ အသံ အလေးကရှိ နိုင်သည် ဆက်ဆောင်း (ဒီဇယ်) ဖြစ် အောက်ရေ  
များ လွှတ်သည် ဆို နိုင်ပါက ကျေးရွာ အဖွဲ့ ဖွဲ့စည်းဆုံး စာတမ်း မှာ ဝေး ဝေး  
ပါ ဖြစ်သည်။

ပိုမို ချွမ်းသာ ဖြစ်ရလျှင် ကျေးရွာ နေသူ လူမှု အဖွဲ့ ပါဝင် ဆို သော အဖွဲ့  
ရောင်းရောင်း ဝယ်ယူ နိုင် ကြား ရွာ အကျိုး၊ ရပ် အကျိုး၊ အာဇာနည် အာဇာနည်  
ကျိုးစား၊ ဆောင်ရွက် ကြား ဖြစ် ဖင် ပျော်ရွှင် ချွမ်းသာ ဖြစ် ကြသည်၊ ချစ်စရာ  
ခလေး များ ပါ ဖြစ် ဆို သော ကြား သူ များ ဖြစ် ကြ ပါ သည်။

ကျေးရွာဆိုင်ရာအချက်အလက်များ

20-6-19

ကျေးရွာအတွင်းရှိ စုစုပေါင်းအိမ်ထောင်စုနှင့်လူဦးရေ

ဗိုလ်တပ်စခန်း

အိမ်ထောင်စု	ကျား	မ	စုစုပေါင်း
၁၀၇	၂၄၆	၂၈၄	၅၃၀

လူနည်းစု၊ လူမျိုးစု အိမ်ထောင်စုများ

လူမျိုးစုအိမ်ထောင်စု	ကျား	မ	စုစုပေါင်း
မက	၂၄၆	၂၈၄	၅၃၀

ထိခိုက်လွယ်သောအုပ်စု

ထိခိုက်လွယ်အိမ်ထောင်စု	အိမ်ထောင်စု	ကျား	မ	စုစုပေါင်း
သက်ကြီးရွယ်အို	၅၀	၂၈	၃၅	၆၃
အမျိုးသမီးဦးဆောင်	၂၀	၄၀	၆၀	၁၀၀
မသန်စွမ်း	၃	၃	-	၃
မြေယာမဲ့	၅	၁၂	၁၃	၂၅
စစ်ဘေးရှောင်/ရွှေ့ပြောင်း				

ကျေးရွာရှိ အခြေခံအဆောက်အအုံများ

ပညာရေး	ခြံစံပါ	ကျန်းမာရေး	ခြံစံပါ	ဘာသာရေး	ခြံစံပါ
အထက်တန်းကျောင်း		တိုက်နယ်ဆေးရုံ		ဘုရား၊စေတီ	✓
အလယ်တန်းကျောင်း		ကျန်းမာရေးဌာန		ဘုန်းကြီးကျောင်း	✓
မူလွန်ကျောင်း	✓	ကျန်းမာရေးဌာနခွဲ	✓	ဟိန္ဒူဘုရားကျောင်း	
မူကြိုကျောင်း		ဆေးပေးခန်း		ခရစ်ယာန်ဘုရားကျောင်း	
အခြား		အခြား		ဗလီ	
မှတ်ချက်		မှတ်ချက်		မှတ်ချက်	

အဓိကစီးပွားရေလုပ်ငန်းများ

စိုက်ပျိုးရေး	မွေးမြူရေး	အသေးစားစီးပွားရေး	အခြား
စပါး	နွား	ကိတ်အိုင်	
ပဲ၊ကျွန်းကျွန်း	ဝက်		
ပဲခူး	သိုး		
ပဲခူး			
ပဲခူး			
ပဲခူး			



ကျေးရွာအဓိကပိုင်ဆိုင်မှုများ

ကျေးရွာပိုင်ဆိုင်မှုများ	စိုက်ပျိုးမြေ	စားကျက်မြေ	သစ်တော မြေ	သဲကျောက်ရရှိမှု	ရေတွင်းရေကန်	စက်ရေကန်
အရေအတွက်					၁	၁
ပိုင်ဆိုင်မှုများ	ကား	ထော်လာဂျီ	စပါးကြိတ်စက်	ခြွေလှေ့စက်	ပဲခွဲစက်	ဈေးဆိုင်
အရေအတွက်	၄	၁	၅	-	-	၂

ကျေးရွာအတွင်းအခြားပိုင်ဆိုင်မှုများ

ပိုင်ဆိုင်မှုများ	ရေတင်စက်	ထွန်တုံး	ထယ်တုံး	ကျွဲ	နွား	ဝက်	ဆိတ်
အရေအတွက်	-	၂၁၅	၁၁၀	-	၅၀၀	၃၀	
ပိုင်ဆိုင်မှုများ	ဆိုင်ကယ်	စက်လှေ	လယ်ထွန်စက်	လုပ်သား	ကျွမ်းကျင်လုပ်သား		
အရေအတွက်	၁၁၀	-	၁၅	၁၀	၃		

အခြားအသုံးပြုနိုင်သောအရင်းအမြစ်များ

အရင်းအမြစ်	ဆေးခန်း	စာသင်ကျောင်း	ဇ	ဈေး	အခြား
အရေအတွက်	၁	၁		-	-

အမျိုးအမည်	အရင်းအမြစ်	အရင်းအမြစ်	အရင်းအမြစ်	အရင်းအမြစ်
အရင်းအမြစ်	အရင်းအမြစ်	အရင်းအမြစ်	အရင်းအမြစ်	အရင်းအမြစ်
အရင်းအမြစ်	အရင်းအမြစ်	အရင်းအမြစ်	အရင်းအမြစ်	အရင်းအမြစ်
အရင်းအမြစ်	အရင်းအမြစ်	အရင်းအမြစ်	အရင်းအမြစ်	အရင်းအမြစ်
အရင်းအမြစ်	အရင်းအမြစ်	အရင်းအမြစ်	အရင်းအမြစ်	အရင်းအမြစ်
အရင်းအမြစ်	အရင်းအမြစ်	အရင်းအမြစ်	အရင်းအမြစ်	အရင်းအမြစ်
အရင်းအမြစ်	အရင်းအမြစ်	အရင်းအမြစ်	အရင်းအမြစ်	အရင်းအမြစ်
အရင်းအမြစ်	အရင်းအမြစ်	အရင်းအမြစ်	အရင်းအမြစ်	အရင်းအမြစ်
အရင်းအမြစ်	အရင်းအမြစ်	အရင်းအမြစ်	အရင်းအမြစ်	အရင်းအမြစ်
အရင်းအမြစ်	အရင်းအမြစ်	အရင်းအမြစ်	အရင်းအမြစ်	အရင်းအမြစ်

အမျိုးအမည်	အရင်းအမြစ်	အရင်းအမြစ်	အရင်းအမြစ်
အရင်းအမြစ်	အရင်းအမြစ်	အရင်းအမြစ်	အရင်းအမြစ်
အရင်းအမြစ်	အရင်းအမြစ်	အရင်းအမြစ်	အရင်းအမြစ်
အရင်းအမြစ်	အရင်းအမြစ်	အရင်းအမြစ်	အရင်းအမြစ်
အရင်းအမြစ်	အရင်းအမြစ်	အရင်းအမြစ်	အရင်းအမြစ်
အရင်းအမြစ်	အရင်းအမြစ်	အရင်းအမြစ်	အရင်းအမြစ်
အရင်းအမြစ်	အရင်းအမြစ်	အရင်းအမြစ်	အရင်းအမြစ်
အရင်းအမြစ်	အရင်းအမြစ်	အရင်းအမြစ်	အရင်းအမြစ်
အရင်းအမြစ်	အရင်းအမြစ်	အရင်းအမြစ်	အရင်းအမြစ်
အရင်းအမြစ်	အရင်းအမြစ်	အရင်းအမြစ်	အရင်းအမြစ်

ကျေးဇူးလူထုပူပေါင်းပါဝင်သော လူမှုဆန်းစစ်ခြင်း နှင့် အက်ပြတ်ခြင်း

လုပ်ငန်းစဉ် (PRA) အကျဉ်းချုပ်

စဉ်	အကြောင်းအရာ	ရက်စွဲ	ဦးတည်ချက်	တက်ရောက်သူ			အဓိကဆွေးနွေးချက်
				က	မ	ပေါင်း	
၁။	ကျေးဇူးလူမှုရေးအဖွဲ့အစည်းအဖွဲ့အစည်း	၂၀ ၆ ၁၅	ချမ်းသာသာအုပ်စု အလယ်အလတ်အုပ်စု မပြေလည်သောအုပ်စု	၂၇	၄၅	၇၂	ဒေသများ၊ အခြေခံအဆောက်အအုံများ၊ လမ်းဆက်သွယ်ရေး၊ လယ်ယာမြေသစ်စောစိုက်ပျိုးသီးနှံ
၂။	ဥစ္စာခရီးစဉ် ဝဗ္ဗအဆင့် သတ်မှတ်ခြင်း	၂၀ ၆ ၁၅	ချမ်းသာသာအုပ်စု အလယ်အလတ်အုပ်စု မပြေလည်သောအုပ်စု	၂၇	၄၅	၇၂	ကျေးဇူးလူမှုဗီဒီယိုဖွဲ့စည်းရေးအဖွဲ့အစည်းများ၊ ခွဲခြားသတ်မှတ်ခြင်း၊ အတွက်အခြေခံစံနှုန်းများကို ကျေးဇူးလူမှု/သာယာစွာနှင့် သဘောတူသတ်မှတ်
၃။	ကုသိခွင့်ပြု ပြောဆိုခြင်း	၂၀ ၆ ၁၅	ချမ်းသာသာအုပ်စု အလယ်အလတ်အုပ်စု မပြေလည်သောအုပ်စု	၂၇	၄၅	၇၂	ကုသိခွင့်၊ စိုက်ပျိုးရိုက်သိမ်းချိန်၊ ပို့ဆောင်ချိန်၊ ဝင်/ထွက်ခွင့်၊ သဘာဝစားကျန်းမာရေး
၄။	ကျေး/မကျေး သုံးသပ်ခြင်း	၂၀ ၆ ၁၅	ချမ်းသာသာအုပ်စု အလယ်အလတ်အုပ်စု မပြေလည်သောအုပ်စု	၂၇	၄၅	၇၂	အမျိုးသား/သမီးတို့၏ အရင်းအမြစ်ကပေါ်မည်သို့ကထိန်းချုပ်သည် သုံးစွဲကြသည်ကိုပေးတတ်
၅။	ပရိကူအိမ် သုံးသပ်ခြင်း	၂၀ ၆ ၁၅	ချမ်းသာသာအုပ်စု အလယ်အလတ်အုပ်စု မပြေလည်သောအုပ်စု	၂၇	၄၅	၇၂	အမျိုးသား/သမီးတို့၏တရားဝင်အခွင့်အရေး၊ ဂရိမ့်၊ ဗွန်၊ ဗဟို၊ ဗွန်အကြောင်း ကရီးများ
၆။	အဖွဲ့အစည်း ချိတ်ဆက်မှု ဗွန်ပုံစံသုံးသပ် ချက်	၂၀ ၆ ၁၅	ချမ်းသာသာအုပ်စု အလယ်အလတ်အုပ်စု မပြေလည်သောအုပ်စု	၂၇	၄၅	၇၂	ကျေးဇူးအဖွဲ့အစည်းများ၊ ဗွန်ပုံစံသုံးသပ်လုပ်ငန်းများ၊ အတွက် အဖွဲ့အစည်း၊ ချိတ်ဆက်မှုများ
၇။	ကျေးဇူး (ဗွန်) ဗွန်စာ ဦးစား ပေးအစီအစဉ် ပြုလုပ်	၂၀ ၆ ၁၅	ချမ်းသာသာအုပ်စု အလယ်အလတ်အုပ်စု မပြေလည်သောအုပ်စု	၂၆	၄၆	၇၂	အကျိုးပြုသူဦးစားအကျိုးခံစားခွင့်နှင့် အဓိကလိုအပ်ချက်များအပေါ် မူတည်၍ ဆုံးဖြတ်သည်။

လူမှုရေးအရင်းအမြစ်ပြုမြေပုံ (ဒုတိယနှစ်စက်ဝန်း)

လည်ရှည်ရွာမကျေးရွာ၊ လည်ရှည်ကျေးရွာအုပ်စု

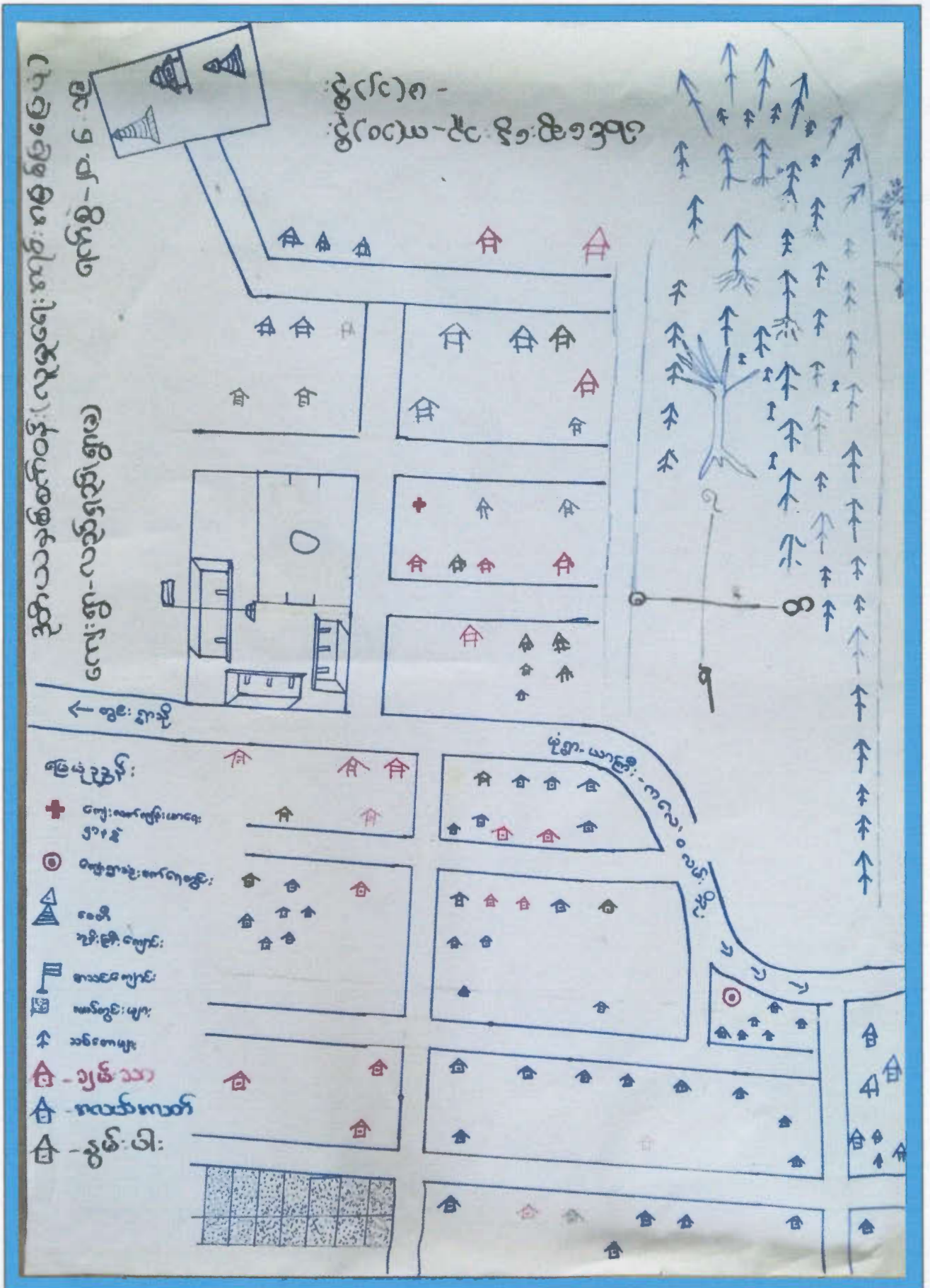

ဒုတိယနှစ်စက်ဝန်း

လည်ရှည်၊ ရှာမ၊

၉၀.၆.၁၇

ယုဇ္ဈာ: အရှင်:အဖြစ်ဖြ ဖြေပုံ ဆွေးနွေးချက်နှင့်.

ဆန်းစစ်ချက်

- \* ကျေးဇူးရှာသည် လယ်ယာစိုက်ပျိုးရေးကို အဓိကလုပ် လိုက်ပါသည်။ ။ ဧကအရှင်:အဖြစ် ၇၅၅၅ အား နည်းသည် အတွက် စိုက်ပျိုး ရေးအတွက် ဧကလိုအပ်ပါသည်။
- \* ကျေးဇူးရှာသည် စက်ရုံတွင် လာ တွင်းတည်းရှိသော ဖြောင် ထောက်သုံးရ မယုံလောက်သဖြင့် နောက်ထပ် စက်ရုံတွင် လိုအပ်ပါသည်။
- \* မိုးရာသီတွင် ရွာတွင်းလမ်းများ သွားလာရ ခက်ခဲ သဖြင့် ရွာတွင်းလမ်းများ အဆင်ဖြင့်တင်ရန် လိုအပ် ပါသည်။
- \* သဲ ၊ ကျောက်များကို ဝယ်ယူရာ၌ အလွယ်တကူ ထပ်ယူ ရရှိနိုင်ပါသည်။
- \* ရွာ၏ တောင်ဘက်တွင် သစ်တောများ ရှိပါသည်။  
ပါဝင် ဆွေးနွေးသူ ၈၁၀ ဦး / ၆၁၂ ဦး

ဥစ္စာဓနချမ်းသာကြွယ်ဝမှုပြဇယား (ဒုတိယနှစ်စက်ဝန်း)

လည်ရှည်ရွာမကျေးရွာ၊ လည်ရှည်ကျေးရွာအုပ်စု

ကျေးရွာ-လည်ရှည် (ရွာမ)		ဒုတိယနှစ်စက်ဝန်း ဥစ္စာဓနကြွယ်ဝမှုပြဇယား	ရက်စွဲ-20.6.2019	
အမျိုးအစား	သတ်မှတ်ချက်/ညွှန်းကိန်းများ	အရေအတွက်	ရာခိုင်နှုန်း	
ဗျမ်းသာ	ကား (လယ်စေ့ (၁၅) စေ့နှင့် ဟထက်၊ နွား (၂၁) ခုနှင့်၊ ဆိုက်ကပ်၊ ထွန်စက်၊ ဆိုင်ကယ် (၂) စီး၊ ခွံစာထက်	၃၂	၃၀%	
မလယ်စလတ်	လယ်စေ့ (၁၀) စေ့နှင့် ဟထက်၊ နွား (၁၁) ခုနှင့်၊ ဆိုင်ကယ် (၁၁) စီး၊ မျှော်စောင့် သွပ်ဖိုး ဖိတ်၊	၆၀	၅၆%	
မွှမ်းပါး	လယ်ယာဧကပို၊ ကပ်ကပ် ဖိတ်၊ ထင်းရွက်ဖိုး ဖိတ်၊ လက်ရည် လက်စား	၁၅	၁၄%	
စုစုပေါင်း		၁၀၇	၁၀၀%	
မိဝစ်ဆွေးမြွေသူ - ၈ ( ၁၂ ) ဦး ၈ ( ၁၅ ) ဦး				

ဥတိယဒုတိယစက်ဝန်း

လည်ရွယ် (၅၈)

၈၀.၆.၁၇

ဥစ္စာဓာတ် ငြိမ်သက်မှု အဆင့် သတ်မှတ်ခြင်း ဆွေးနွေးချက်နှင့်

ဆန်းစစ်ချက်

- \* လည်ရွယ် ၅၈ ဧည့်သည်များတွင် ချမ်းသာအုပ်စု၊ အလယ် အလတ်အုပ်စု၊ နွမ်းပါးအုပ်စု၊ အုပ်စု (၃) မျိုးရှိပါသည်။
- \* ချမ်းသာသော အုပ်စုမှာ ကား၊ လယ်ယာဧက (၁၅)ဧက နှင့် အထက်၊ နွား ၂ ခု၊ ငွေ၊ တိုက်အိမ်၊ ထွန်စက်၊ ဆိုင်ကယ် ၂ စီးနှင့် အထက် ခြံကြီး (၃၀%) ရှိပါသည်။
- \* အလယ်အလတ် အုပ်စုမှာ လယ်ယာဧက (၁၀) ဧကနှင့် အထက်၊ နွား ၁ ခု၊ ဆိုင်ကယ် (၁)စီး၊ ပျဉ် ထောင် သွပ်ဇိုးအိမ် ပိုင်ဆိုင်မှု (၅၆%) ရှိပါသည်။
- \* နွမ်းပါးအုပ်စုမှာ လယ် ယာဧက ၁ ခု၊ ကပ်ကားအိမ် ထန်းရွက်ဇိုးအိမ်၊ လက်လုပ်လက်စားများ ဖြစ်ကြပြီး (၁၄%) ရှိပါသည်။

ပါဝင်ဆွေးနွေးသူ ၈ ဝှစ် / ၁၅ ဦး

အရင်းအမြစ်များသုံးစွဲ၊ ထိန်းချုပ်မှုပြဇယား (ဒုတိယနှစ်စက်ဝန်း)

လည်ရှည်ရွာမကျေးရွာ၊ လည်ရှည်ကျေးရွာအုပ်စု

ဒုတိယနှစ်စက်ဝန်း  
ကျေးရွာ - လည်ရှည်ရွာမ  
နေ့စွဲ - 20-6-19

အရင်းအမြစ် သုံးစွဲမှု ပုံစံပြဇယား

အမျိုးအစား	အမျိုးအစား	အမျိုးအစား / သမား
		
ထောက်ပံ့မှု	အကောင်အထည် ဖော်	
	အကျယ်အဝန်း	
		ဘုရား၊ ထေရီ
		
		သူတော်
		

ပါဝင်ဆောင်ရွက်သူ - ကျား ၅ ဦး၊ မိန်းမ ၁၀ ဦး

ဒုတိယနှစ်စက်ဝန်း  
ကျေးရွာ - လည်ရှည်ရွာမ  
နေ့စွဲ - 20-6-19

အရင်းအမြစ် ထိန်းချုပ်မှု ပုံစံပြဇယား

အမျိုးအစား	အမျိုးအစား	အမျိုးအစား / သမား
		
ထောက်ပံ့မှု	အကျယ်အဝန်း	ဘုရား၊ ထေရီ
		အမျိုးအစား အမျိုးအစား အမျိုးအစား အမျိုးအစား
		
		
သူတော်		

ပါဝင်ဆောင်ရွက်သူ - ကျား ၅ ဦး၊ မိန်းမ ၁၀ ဦး

လှိုင်ရှည် (ရွာမ)

အရှင်အခြစ် သုံးစွဲမှု / ထိန်းချုပ်မှု ဆွေးနွေးချက်နှင့်

ဆန်းစစ်ချက်

- \* အရှင်အခြစ် အများစုကို အမျိုးသား၊ အမျိုးသမီး သူညီစွာ အသုံးပြုမှု များပြားသည်။
- \* အပ်ချုပ်စက်၊ လက်ဝတ်ရတနာ၊ အလှပြင် ပစ္စည်းတို့ကို အမျိုးသမီးများ အများဆုံး သုံးစွဲကြပြီး အမျိုးသမီးများ ကိုယ်တိုင် ထိန်းချုပ်ကြသည်။
- \* ထွန်စက်၊ ထော်လာဂျီ၊ နွားတို့ကို အမျိုးသားများ အများဆုံး သုံးစွဲကြပြီး ကိုယ်တိုင် ထိန်းချုပ်ကြသည်။
- \* အမျိုးသမီးများအား ဆုံးဖြတ်ချက်ချခွင့်၊ ဝါဝင်ခွင့်၊ ရရှိရန်နှင့် မူးပေါင်းဝါဝင်ခွင့် ဗိုလ်ရရှိရန် အမျိုးသားများမှ အာပေးမှုရှိသင့်သည်။

ဝါဝင်ဆွေးနွေးသူ များ ၅ ဦး / ၈၂၀ ဦး



ရာသီခွင်ပြယေား (ဒုတိယနှစ်စက်ဝန်း)

လည်ရှည်ရွာမကျေးရွာ၊ လည်ရှည်ကျေးရွာအုပ်စု

ဒုတိယနှစ်စက်ဝန်း ရာသီခွင်ပြယေား

လည်ရှည် (ရွာမ) ကျေးရွာ	၇ ဇူလိုင် - ၂၀၂၀ ခုနှစ်											
လက်တွေ့ ကျား	၀၅/၇	၀၆/၇	၀၇/၇	၀၈/၇	၀၉/၇	၁၀/၇	၁၁/၇	၁၂/၇	၁၃/၇	၁၄/၇	၁၅/၇	၁၆/၇
ရာသီဥတု												
ရေအပူချိန်			၁၀-၂၅ ၁၅-၂၀	၁၀-၂၅ ၁၅-၂၀	၁၀-၂၅ ၁၅-၂၀	၁၀-၂၅ ၁၅-၂၀	၁၀-၂၅ ၁၅-၂၀	၁၀-၂၅ ၁၅-၂၀	၁၀-၂၅ ၁၅-၂၀	၁၀-၂၅ ၁၅-၂၀	၁၀-၂၅ ၁၅-၂၀	၁၀-၂၅ ၁၅-၂၀
အပူချိန်	၁၀-၂၅ ၁၅-၂၀											
ပူပြင်း	၁၀-၂၅ ၁၅-၂၀											
ဝေ့	△	△	△	△	△	△	△△	△△	△△△	△△△	△△△	△
အပူ	△△△	△△△	△△△	△△△	△△	△△	△△△	△△△	△△	△△	△△△	△△△

ပါဝင်ဆွေးနွေးသူ - ကျား (၁၃) ယောက်၊ မ (၁၅) ယောက်

ပါဝင်ဆွေးနွေးသူ- ကျား..(၁၃)ရက်

မ .. (၁၅)ရက်

ဒုတိယ နှစ်စက်ဝန်း

မဉ္ဇူ ( ၅၈၁ )

၃၀.၆.၁၇

ရာသီခွင်ပြ ဖြေခွင့်နှင့် ဆွေးနွေးချက်နှင့် ဆန်းစစ်ချက်

- ရာသီ ၂ တူ မှတ ပါသည်။
- စိုက်ပျိုးရေး လုပ်ငန်းကို အဓိက လုပ်ကိုင်ကြပါသည်။
- တန်ခူးလတွင် မျက်စိနာ ၊ နှာစီး ၊ နှာစိမ်း ဆိုး ၊  
သီးတန်းကျက် နှင့် တန်ဆောင်မုန်းလတွင် တုတ်ကွေး ၊  
ဖြာသိုလတွင် ဆင်ခြေတောက် ကာကွပ်ဆေး စသည်  
တို့ ဖြစ်တတ်ပါသည်။
- တန်ခူးလတွင် သက်ကြီး ပျက်စီးမှု ၊ တန်ဆောင်မုန်း  
လတွင် ရွာသာကျောင်း သူဇားပွဲ ၊ တသိုတွဲ လတွင်  
ကိုးစုဝင်း ကပ်ကျော် သူဇားပွဲ စသည်တို့ ကျင်းပ  
ပါသည်။
- ဝင်ငွေ နှင့် ထွက်ငွေ နှိုင်းယှဉ် ဖြည့်သော် ထွက်ငွေ  
ပိုများ ပါသည်။

ပါဝင်ဆွေးနွေးသူ ၈ ဘုရား / ၆ ဘွဲ့

ပင့်ကူအိမ်သုံးသပ်ချက်ပြယေား (ဒုတိယနှစ်စက်ဝန်း)

လည်ရှည်ရွာမကျေးရွာ၊ လည်ရှည်ကျေးရွာအုပ်စု

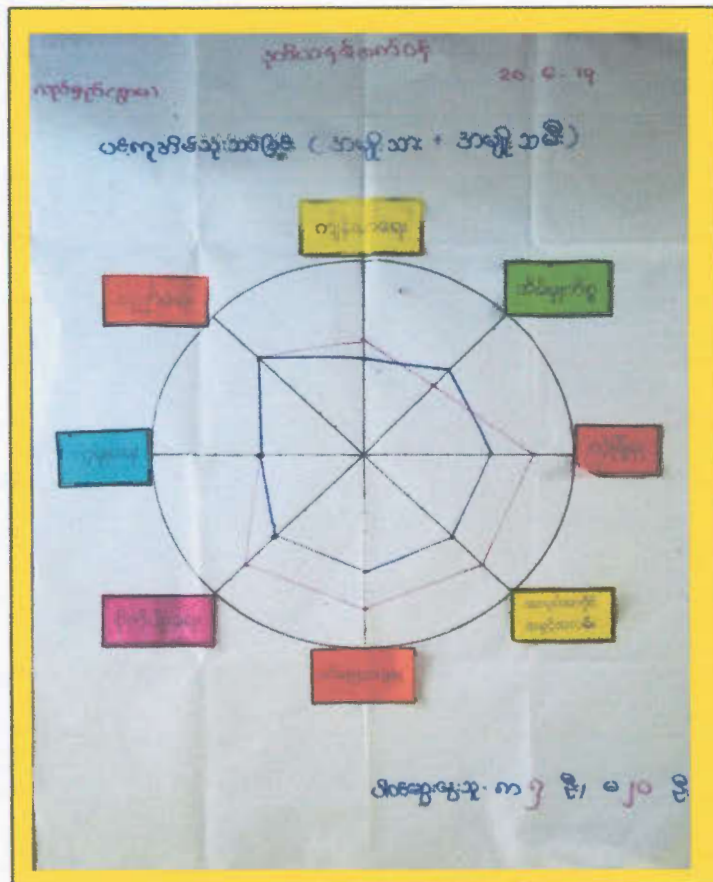
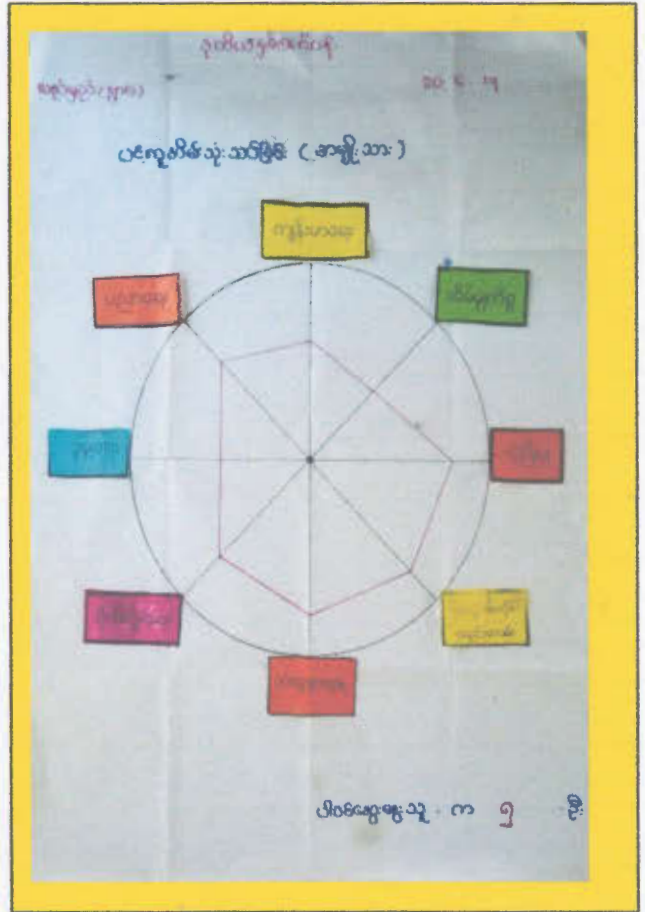
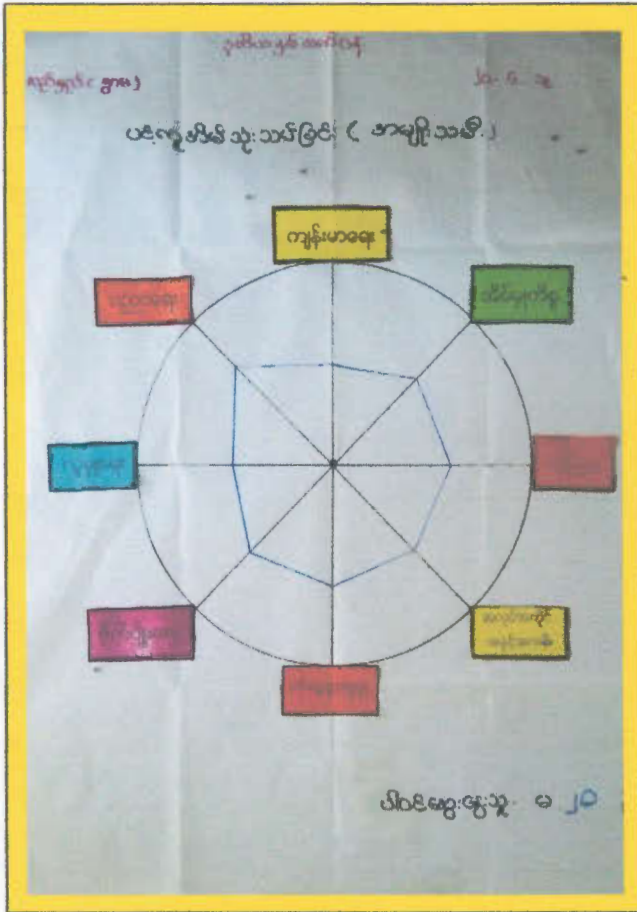

ဥတိယဒ္ဒန္တစက်ဝန်း

ဇူလိုင် ၂၀.၆.၁၉

ကျေးဇူး - လှည့်ကျပြောစာ

ပင်.ကူအိမ် သုံးသပ်ခြင်း၊ ဆွေးနွေးချက်နှင့် ဆန်းစစ်ချက်

ကုမ္ပဏီ:

- \* ပညာသင်ကြားခွင့်တွင် အမျိုးသား၊ အမျိုးသမီး တန်းတူ အခွင့်အရေး ရရှိပြသည်။
- \* ကျန်းမာရေး၊ စောင့်ရှောက်ခွင့်၊ လုံခြုံမှု၊ အလုပ်အကိုင် အခွင့်အလမ်း၊ ဝင်ငွေရှာဖွေမှု၊ စိုက်ပျိုးရေးတို့တွင် အမျိုးသားများ ပိုမိုအခွင့်အရေး ရရှိပြီး ပိုမိုလုပ်ဆောင် ဆောင်ရွက် ဖြစ်သည်။
- \* အိမ်မှု ကိစ္စတွင် အမျိုးသမီးများ ပိုမိုလုပ်ကိုင် ရှေ့ပြေး အမျိုးသားများမှ အနည်းငယ် ကူညီ လုပ်ဆောင် ရှေ့ပြေးသည်။
- \* အမျိုးသမီး အခွင့်အရေး ပိုမိုရရှိရန် ပူးပေါင်းပါဝင် ခွင့်၊ ဆုံးဖြတ်ချက်ချခွင့် ပိုမိုရရှိရန် အမျိုးသားများ မှ လက်တွဲ ဖော်ဆောင်သင့်သည်။

ပါဝင်ဆွေးနွေးသူ ကျား ၅ ဦး မ ၂၀ ဦး

ကျေးရွာတွင်းရှိအဖွဲ့အစည်းများချိတ်ဆက်မှုပြပုံ (ဒုတိယနှစ်စက်ဝန်း)

လည်ရှည်ရွာမကျေးရွာ၊ လည်ရှည်ကျေးရွာအုပ်စု

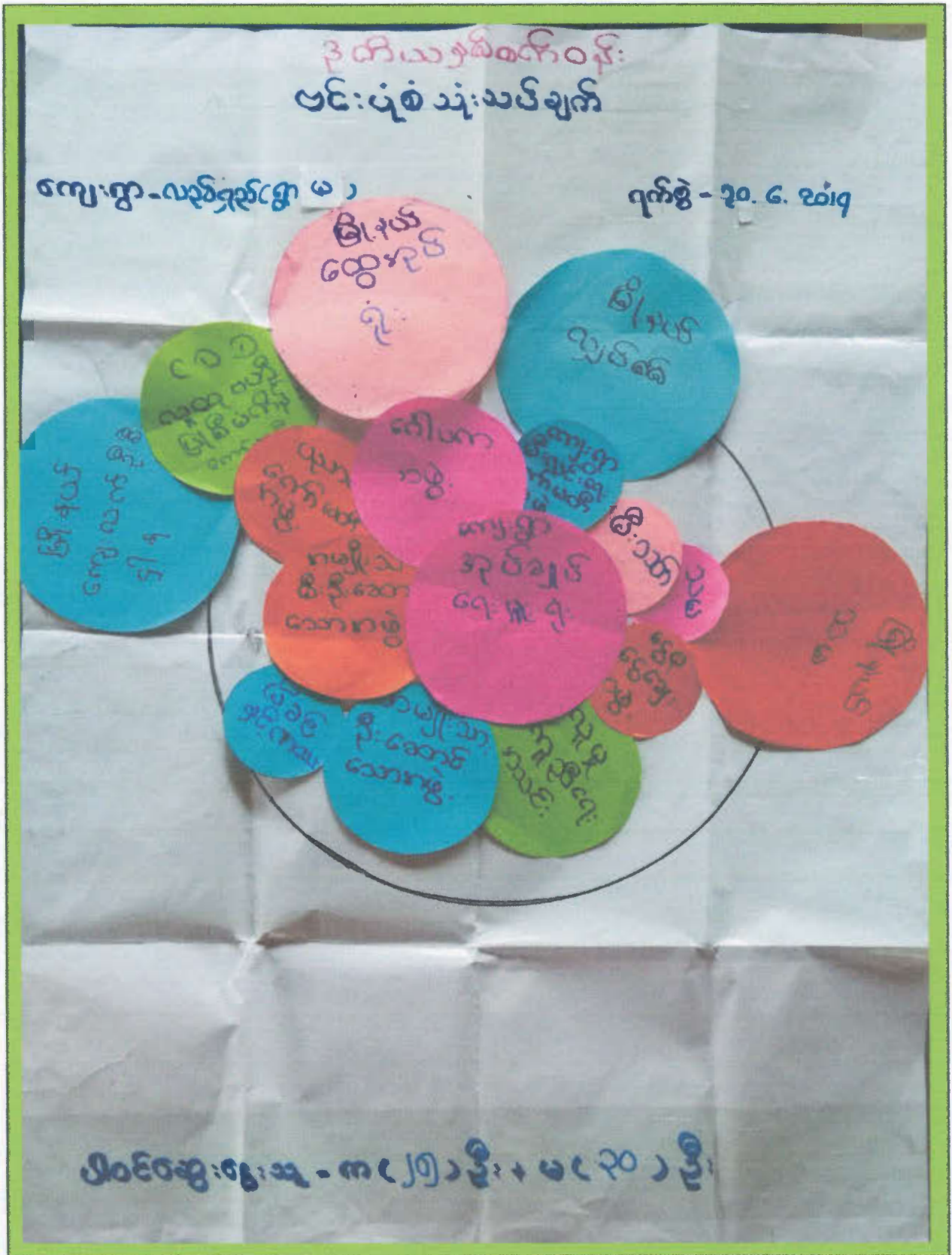

ဒုတိယနှစ်စက်ဝန်း

မည်၎င်း (၅၈၁)

၂၀.၆.၁၇

မင်းပုံစံဆွေးနွေးချက်နှင့်ဆန်းစစ်ချက်

- \* ကျေးဇူးတင်အပ်ချက်များအဖွဲ့သည် ဩဇာအကြီးဆုံး ဖြစ်ပါသည်။
- \* ကျေးဇူးတင် သာရေး ၊ နာရေး ကိစ္စများကို အမျိုးသား ဦးဆောင်အဖွဲ့ ၊ အမျိုးသမီး ဦးဆောင်သော အဖွဲ့ ၊ ဂေါပကအဖွဲ့ နှင့် မူဝါဒကူညီရေးအသင်းများမှ ကူညီဆောင်ရွက်ကြပါသည်။
- \* ကျေးဇူးတင်အပ်ချက်များ အဖွဲ့သည် ဇွဲနပ်အပ်ချက် ရေးအဖွဲ့နှင့် ချိတ်ဆက်ပြီး ၊ ကျေးဇူးတင်လေးရေး ကော်မတီနှင့် ဇွဲနပ် အုပ်စစ် ဦးစီးဌာနနှင့် ချိတ်ဆက်ပြီး ၊ ကျေးဇူးတင် သမ အဖွဲ့သည် ဇွဲနပ် သမဦးစီးဌာနနှင့် ချိတ်ဆက်ပြီး ဆောင်ရွက်ကြပါသည်။
- \* ကျေးဇူးတင် ဖွဲ့စည်းရေး လုပ်ငန်းများကို ကူညီပေးပြီး စီမံကိန်းမှလည်း ကူညီဆောင်ရွက် ပေးပါသည်။

ပါဝင်ဆွေးနွေးသူ ၈၂၅ ဦး / မ ၃၀ ဦး

.....ကဏ္ဍခွဲခြားခြင်း(ရွာစု).....ကျေးရွာ၊ .....မူဝါဒချဉ်းကျေးရွာအုပ်စု၊ ကန်မြို့နယ် (ဒုတိယအကြိမ်)

စဉ်	ကော်မတီအမည်	အမည်	အဖွဲ့အမည်	အသက်	ပညာအရည်အချင်း	မှတ်ပုံတင်အမှတ်	တာဝန်
၁	ကျေးရွာစီမံကိန်းကော်မတီ	ဦးအောင်	ဦးကျော်တင်	၃၇	၁၀-တန်း	၅၂၀၅၂၅၂၅၂၅၂၅	အမှုဆောင်
၂	ကျေးရွာစီမံကိန်းကော်မတီ	ဒေါ်စန်းစန်း	ဦးတင်	၃၅	၆-အ	၅၂၀၅၂၅၂၅၂၅၂၅၂၅	အမှုဆောင်
၃	ဝတ်ယူရေး	ဦးစန်းယု	ဦးသိန်းအောင်	၄၀	၁၀-တန်း	၅၂၀၅၂၅၂၅၂၅၂၅၂၅	အမှုဆောင်
၄	ဝတ်ယူရေး	ဖိုးသန်းနီ	ဦးသန်းကျွန်း	၂၄	၆-တန်း	၅၂၀၅၂၅၂၅၂၅၂၅၂၅	အမှုဆောင်
၅	ဝတ်ယူရေး	ဦးဝင်းအောင်	ဦးစော	၅၈	၇-တန်း	၅၂၀၅၂၅၂၅၂၅၂၅၂၅	အမှုဆောင်
၆	ဝတ်ယူရေး	ဖိုးဝင်းဝေ	ဦးစန်းမြတ်	၃၅	၄-တန်း	၅၂၀၅၂၅၂၅၂၅၂၅၂၅	အမှုဆောင်
၇	ဝတ်ယူရေး	ဦးစန်းကျွန်း	ဦးသိန်းအောင်	၆၃	၇-တန်း	၅၂၀၅၂၅၂၅၂၅၂၅၂၅	အမှုဆောင်
၈	ဝတ်ယူရေး	ဖိုးကျွန်းမြတ်	ဦးစန်းအောင်	၅၆	၄-တန်း	၅၂၀၅၂၅၂၅၂၅၂၅၂၅	အမှုဆောင်
၉	ဝတ်ယူရေး	ဦးစန်း	ဦးအုံး	၃၃	၆-တန်း	၅၂၀၅၂၅၂၅၂၅၂၅၂၅	အမှုဆောင်
၁၀	ဝတ်ယူရေး	ဖိုးဝင်းဝေ	ဦးဖျော်ဝေ	၂၆	၁၀-တန်း	၅၂၀၅၂၅၂၅၂၅၂၅၂၅	အမှုဆောင်
၁၁	ဝတ်ယူရေး	ဦးကျွန်း	ဦးကျွန်း	၅၀	၈-တန်း	၅၂၀၅၂၅၂၅၂၅၂၅၂၅	အမှုဆောင်
၁၂	ဝတ်ယူရေး	ဦးစန်းကျွန်း	ဦးအောင်မြတ်	၂၂	၆-တန်း	၅၂၀၅၂၅၂၅၂၅၂၅၂၅	အမှုဆောင်
၁၃	ဝတ်ယူရေး	ဖိုးကျွန်း	ဦးသိန်းအောင်	၃၅	၄-တန်း	၅၂၀၅၂၅၂၅၂၅၂၅၂၅	အမှုဆောင်

ကျေးရွာစီထောက်ကော်မတီရွေးချယ်ခြင်းမှတ်တမ်း

လည်ရှည်(ရွာမ) ကျေးရွာ

နေ့စွဲ။

။ ၁၄.၆.၂၀၁၉





ပုံစံ - ၈ - ၁ ကျေးရွာအခြေခံအချက်အလက်များ (Form PC 1)

လမ်းညွှန်ချက်။ ကျေးရွာတစ်ရွာသို့ ပထမဆုံးမိတ်ဆက်ခရီး သွားရောက်သောအခါ လူထုစည်းရုံးရေးမှူးသည် ကျေးရွာ ခေါင်းဆောင်များအား ကျေးရွာအချက်အလက်များကို မေတ္တာရ ပံ့ပိုး တောင်းခံရသည်။ ဤအချက်အလက်များကို စီမံကိန်း မိတ်ဆက်အစည်းဝေးမတိုင်မီတောင်းခံရမည်။ စီမံကိန်းမိတ်ဆက်အစည်းဝေးတွင် လူထုစည်းရုံးရေးမှူးသည် ဤအချက်အလက် များအား စစ်ဆေးပြီး မှန်ကန်အောင်ပြုလုပ်ရမည်။ ပြီးနောက်တွင် လူထုစည်းရုံးရေးမှူးမှ သတင်းအချက်အလက်ထဲသို့ Tablets မှ တစ်ဆင့် ဖြည့်သွင်းရမည်။

ကျေးရွာခေါင်းဆောင် အမည် ဦး သက်နိုင်အောင်	ကျေးရွာခေါင်းဆောင်၏ ဖုန်းနံပါတ် ၀၉- ၇၆၃၄၇၄၄၆၇	လူထုစည်းရုံးရေးမှူး၏ အမည် ဒေါ်အေးညိုဇော်ဝင်း
ပြည်နယ်/တိုင်းဒေသကြီး စစ်ကိုင်း၊ မြို့နယ် ကနို	ကျေးရွာအုပ်စု လှိုင်ရွာ	ကျေးရွာ လယ်ရှည်ရွာမ

က။ လူဦးရေ

လူမျိုးစု	အိမ်ထောင်စု အရေအတွက်	ကိုးကွယ်သည့်ဘာသာ	အိမ်ထောင်စု အရေအတွက်
လူမျိုးစု (၁) ---ဗမာ---	၁၀၇	ဘာသာ (၁) ---ဗုဒ္ဓ---	၁၀၇
လူမျိုးစု (၂) -----		ဘာသာ (၂) -----	
လူမျိုးစု (၃) -----		ဘာသာ (၃) -----	
လူမျိုးစုရော -----		ဘာသာရော -----	
အခြား			
မသန်စွမ်းသူများ	အရေအတွက် (၃) ဦး		
သက်ကြီးရွယ်အိုများ (၆၅ နှစ် နှင့် အထက်)	(၆၆) ဦး		
စစ်ဘေးရှောင်			

၅၃၁	အမျိုးသား (အရေအတွက်)	အမျိုးသမီး (အရေအတွက်)
လူဦးရေ	၂၄၉	၂၈၂
လူမျိုးစု (၁) ---ဗမာ---		
လူမျိုးစု (၂) -----		
လူမျိုးစု (၃) -----		
အခြား		
အိမ်ထောင်စုဦးစီး	၈၇	၂၀

(ခ) အခြေခံအဆောက်အအုံ အသုံးအဆောင်များ

စာသင်ကျောင်း	အမှတ် ခြံပိ	ကျန်းမာရေး	အမှတ် ခြံပိ	ဘာသာရေး အဆောက် အအုံများ	အမှတ် ခြံပိ
မူကြိုကျောင်း	<input type="checkbox"/>	တိုက်နယ်ဆေးရုံ	<input type="checkbox"/>	စေတီ	<input checked="" type="checkbox"/>
မူလတန်းကျောင်း	<input checked="" type="checkbox"/>	ကျန်းမာရေးဌာန	<input type="checkbox"/>	ဘုန်းကြီးကျောင်း	<input checked="" type="checkbox"/>
မူလွန်ကျောင်း	<input checked="" type="checkbox"/>	ကျန်းမာရေးဌာနခွဲ	<input checked="" type="checkbox"/>	ဟိန္ဒူဘုရားကျောင်း	<input type="checkbox"/>
အလယ်တန်းကျောင်း	<input type="checkbox"/>	ဆေးပေးခန်း	<input type="checkbox"/>	ခရစ်ယာန်ကျောင်း	<input type="checkbox"/>
လယ်လွန်ကျောင်း	<input type="checkbox"/>	အခြား	<input type="checkbox"/>	ဗလီ	<input type="checkbox"/>
အထက်တန်းကျောင်း	<input type="checkbox"/>			အခြား	<input type="checkbox"/>
အခြား	<input type="checkbox"/>				
မှတ်ချက်		မှတ်ချက်		မှတ်ချက်	

(ဂ) ကျွမ်းကျင်သူများမှတ်တမ်း (ကျေးရွာတွင်နေထိုင်သော သို့မဟုတ် တခြားရွာမှလာရောက်သော ကျွမ်းကျင်သူများ)

(၁) စာသင်ကျောင်း			(၂) ကျန်းမာရေး			(၃) လက်မှုပညာရှင်		
	ရွာတွင်နေ ထိုင်သူ	အခြားရွာမှ လာသူ		ရွာတွင်နေ ထိုင်သူ	အခြား ရွာမှ လာသူ		ရွာတွင် နေထိုင်သူ	အခြားရွာ မှလာသူ
မူလတန်းပြဆရာ/မ	<input checked="" type="checkbox"/>	<input checked="" type="checkbox"/>	ဆရာဝန်	<input type="checkbox"/>	<input type="checkbox"/>	လက်သမား	<input checked="" type="checkbox"/>	<input checked="" type="checkbox"/>
အထက်တန်းပြဆရာ/မ	<input type="checkbox"/>	<input type="checkbox"/>	လက်ထောက် ကျန်းမာရေးမှူး	<input type="checkbox"/>	<input type="checkbox"/>	ပန်းရံ	<input checked="" type="checkbox"/>	<input checked="" type="checkbox"/>
အလယ်တန်းပြဆရာ/မ	<input checked="" type="checkbox"/>	<input checked="" type="checkbox"/>	အမျိုးသမီးကျန်းမာရေး ဆရာမ	<input type="checkbox"/>	<input type="checkbox"/>	လျှပ်စစ်ကျွမ်းကျင်၊ ဦးသမား	<input type="checkbox"/>	<input type="checkbox"/>
မူကြိုဆရာ/မ	<input type="checkbox"/>	<input type="checkbox"/>	သားဖွားဆရာမ	<input type="checkbox"/>	<input checked="" type="checkbox"/>	ရေပိုက်သွယ်သူ	<input checked="" type="checkbox"/>	<input type="checkbox"/>
အခြား	<input type="checkbox"/>	<input type="checkbox"/>	ပြည်သူ့ကျန်းမာရေးလုပ်သား	<input type="checkbox"/>	<input type="checkbox"/>	စက်ပြင်ဆရာ	<input type="checkbox"/>	<input type="checkbox"/>
မှတ်ချက်			မှတ်ချက်			မှတ်ချက်		

(ဃ) ကျေးရွာသို့ ရောက်ရှိနိုင်သည့် လမ်းအခြေအနေ / ကျေးရွာတစ်ရွာသည် ၎င်း၏ ကျေးရွာအုပ်စုနှင့် ဆက်သွယ်ထားသော လမ်းအခြေအနေ (အောက်ပါတို့ကိုပိုင်းပါ)

ကျောက်ကြမ်းလမ်း      ကတ္တရာလမ်း      ကွန်ကရစ်လမ်း      မော်တော်ဆိုင်ကယ်လမ်း  
 ကျောက်ခင်းလမ်း      မြေသားလမ်း      လူသွားလမ်း      အခြား \_\_\_\_\_

(င) ကျေးရွာဖွံ့ဖြိုးမှုစီမံချက်

(၁) လူထုဗဟိုပြုစီမံကိန်းမစတင်မီ ဤကျေးရွာတွင်ကျေးရွာဖွံ့ဖြိုးမှု စီမံချက်ရှိခဲ့ပါသလား? ရှိပါသည်  မရှိပါ/မသိပါ

(၂) ရှိခဲ့ပါလျှင် ဤစီမံချက်ကို မည်သည့် ခုနှစ်တွင်ပြင်ဆင်ခဲ့ပါသနည်း? နှစ်-----/မသိပါ

(၃) ဤစီမံချက်ကို ခြုံ့နယ်မှအတည်ပြုခဲ့ပါသလား? ပြုခဲ့ပါသည်  မပြုခဲ့ပါ/မသိပါ

၈၁.၁.၁၂ စီဒီအို ဌာနမှ

ဒုတိယဌာနမှ

အကြီးအမှူး

၈၁.၁.၁၂ စီဒီအို ဌာနမှ

ဌာနမှ

ဌာနမှူး

လက်မှတ်ရေးထိုးခြင်း (၁) နှင့် (၂) ဖြစ်ပြီး အကျိုးရှိစေရန် ရည်ရွယ်ချက်ဖြင့်  
ဌာနမှူးအဖြစ် ညွှန်ကြားရေးမှူးချုပ် (၁) နှင့် (၂) ဖြစ်ပြီး အကျိုးရှိစေရန် ရည်ရွယ်ချက်ဖြင့်

----- (၁)  
----- (၂)

အကြီးအမှူးအဖြစ် ညွှန်ကြားရေးမှူးချုပ် (၁) နှင့် (၂) ဖြစ်ပြီး အကျိုးရှိစေရန် ရည်ရွယ်ချက်ဖြင့်  
ဌာနမှူးအဖြစ် ညွှန်ကြားရေးမှူးချုပ် (၁) နှင့် (၂) ဖြစ်ပြီး အကျိုးရှိစေရန် ရည်ရွယ်ချက်ဖြင့်

----- (၁)  
----- (၂)

-----  
/ဌာနမှူးအဖြစ်/ဌာနမှူးအဖြစ်/ဌာနမှူးအဖြစ်/ဌာနမှူးအဖြစ်/ဌာနမှူးအဖြစ်  
-----  
/ဌာနမှူးအဖြစ်/ဌာနမှူးအဖြစ်/ဌာနမှူးအဖြစ်/ဌာနမှူးအဖြစ်/ဌာနမှူးအဖြစ်

ဌာနမှူးအဖြစ် ညွှန်ကြားရေးမှူးချုပ် (၁) နှင့် (၂) ဖြစ်ပြီး အကျိုးရှိစေရန် ရည်ရွယ်ချက်ဖြင့် (၁)  
ဌာနမှူးအဖြစ် ညွှန်ကြားရေးမှူးချုပ် (၁) နှင့် (၂) ဖြစ်ပြီး အကျိုးရှိစေရန် ရည်ရွယ်ချက်ဖြင့် (၂)  
ဌာနမှူးအဖြစ် ညွှန်ကြားရေးမှူးချုပ် (၁) နှင့် (၂) ဖြစ်ပြီး အကျိုးရှိစေရန် ရည်ရွယ်ချက်ဖြင့် (၃)

ပုံစံ - စ - ၁ ကျေးရွာအခြေခံအချက်အလက်များ (Form PC-1)

လမ်းညွှန်ချက်။ ကျေးရွာတစ်ရွာသို့ ပထမဆုံး မိတ်ဆက်ခရီးသွားရောက်သောအခါ လူထုစည်းရုံးရေးမှူးသည် ကျေးရွာခေါင်းဆောင် များအား ကျေးရွာအချက်အလက်များကို ဖေဖော်ဝါရီလတွင် တောင်းခံရသည်။ ဤအချက်အလက်များကို စီမံကိန်းဓိတ်ဆက် အစည်းအဝေးပုဂ္ဂိုလ်တို့ တောင်းခံရမည်။ စီမံကိန်းဓိတ်ဆက်အစည်းအဝေးတွင် လူထုစည်းရုံးရေးမှူးသည် ဤအချက်အလက်များအား စစ်ဆေးပြီး မှန်ကန်အောင်ပြုလုပ်ရမည်။ ပြီးနောက်တွင် လူထုစည်းရုံးရေးမှူးမှ သတင်းအချက်အလက်ထဲသို့ Tablets မှ တဆင့် ဖြည့်သွင်းရမည်။

ကျေးရွာခေါင်းဆောင်အမည် ဦးသက်နိုင်အေး	ကျေးရွာခေါင်းဆောင်၏ ဖုန်းနံပါတ် ၀၉၉၆၁၄၉၄၄၆၁	လူထုစည်းရုံးရေးမှူး၏ အမည် ဒေါ်စန်မင်း
ပြည်နယ်တိုင်းဒေသကြီး စစ်ကိုင်း	မြို့နယ် ကနီ	ကျေးရွာအုပ်စု လည်ရှည်
		ကျေးရွာ လည်ရှည်(ရွာမ)

က။ လူဦးရေ

လူမျိုးစု	အိမ်ထောင်စု အရေအတွက်	ကိုးကွယ်သည့် ဘာသာ	အိမ်ထောင်စု အရေအတွက်
လူမျိုးစု (၁) ငမာ	၁၀၇	ဘာသာ(၁) မုနိ	၁၀၇
လူမျိုးစု (၂) _____		ဘာသာ(၂) _____	
လူမျိုးစု (၃) _____		ဘာသာ(၃) _____	
လူမျိုးစု _____		ဘာသာရော _____	
အခြား	အရေအတွက်		
မသန်စွမ်းသူများ	၃		
သက်ကြီးရွယ်အိုများ (၆၅ နှစ် နှင့် အထက်)	၆၃		
စစ်ဘေးရှောင်			

	အမျိုးသား (အရေအတွက်)	အမျိုးသမီး (အရေအတွက်)	စုစုပေါင်း အရေအတွက်
လူဦးရေ			
လူမျိုးစု(၁) ငမာ	၂၃၆	၂၈၄	၅၂၀
လူမျိုးစု(၂) _____			
လူမျိုးစု(၃) _____			
အခြား			
အိမ်ထောင်ဦးစီး	၈၇	၂၄	၁၁၇

(ခ) အခြေခံအထောက်အပံ့ အသုံးအဆောင်များ

စာသင်ကျောင်း	အမှတ် ခြံစံပါ	ကျွန်းမာရေး		အမှတ် ခြံစံပါ	ဘာသာရေး အဆောက်အဦများ		အမှတ် ခြံစံပါ
		ဆေးရုံ	ကျန်းမာရေးဌာန		စေတီ	ဘုန်းကြီးကျောင်း	
အထက်တန်းကျောင်း	<input type="checkbox"/>		ကျန်းမာရေးဌာန	<input type="checkbox"/>		ဘုန်းကြီးကျောင်း	<input checked="" type="checkbox"/>
အလယ်တန်းကျောင်း	<input type="checkbox"/>		ကျန်းမာရေးဌာနခွဲ	<input checked="" type="checkbox"/>		ဟိန္ဒူဘုရားကျောင်း	<input type="checkbox"/>
မူလတန်းကျောင်း (၂၅၅၅)	<input checked="" type="checkbox"/>		ဆေးပေးခန်း	<input type="checkbox"/>		ခရစ်ယာန်ကျောင်း	<input type="checkbox"/>
မူကြိုကျောင်း	<input type="checkbox"/>		အခြား	<input type="checkbox"/>		ဗလီ	<input type="checkbox"/>
အခြား	<input type="checkbox"/>					အခြား	<input type="checkbox"/>
မှတ်ချက်		မှတ်ချက်				မှတ်ချက်	<input type="checkbox"/>

(ဂ) ကျွမ်းကျင်သူများမှတ်တမ်း (ကျေးရွာတွင်နေထိုင်သော သို့မဟုတ် တခြားရွာမှ လာရောက်သော ကျွမ်းကျင်သူများ)

(၁) စာသင်ကျောင်း	(၂) ကျွန်းမာရေး		(၃) လက်မှုပညာရှင်	
	လူဦးရေ	လူငယ်	လက်သမား	လူငယ်
မူလတန်းပြဆရာ/မ	<input checked="" type="checkbox"/>	<input checked="" type="checkbox"/>	လက်သမား	<input checked="" type="checkbox"/>
အထက်တန်းပြဆရာ/မ	<input type="checkbox"/>	<input type="checkbox"/>	ပန်းရံ	<input checked="" type="checkbox"/>
အလယ်တန်းပြဆရာ/မ	<input type="checkbox"/>	<input checked="" type="checkbox"/>	လျှပ်စစ်ကျွမ်းကျင်၊ ဦးသမား	<input checked="" type="checkbox"/>
မူကြိုဆရာ/မ	<input type="checkbox"/>	<input type="checkbox"/>	ရေပိုက်သွယ်သူ	<input checked="" type="checkbox"/>
အခြား	<input type="checkbox"/>	<input type="checkbox"/>	စက်ပြင်ဆရာ	<input checked="" type="checkbox"/>
မှတ်ချက်		မှတ်ချက်		

(ဃ) ကျေးရွာသို့ ရောက်ရှိနိုင်သည့် လမ်းအခြေအနေ / ကျေးရွာတစ်ရွာသည် ၎င်း၏ ကျေးရွာအုပ်စုနှင့် ဆက်သွယ်ထားသော လမ်းအခြေအနေ (အောက်ပါတွဲကိုပိုင်းပါ)

ကျောက်ကြမ်းလမ်း	ကတ္တရာလမ်း	ကွန်ကရစ်လမ်း	မော်တော်ဆိုင်ကယ်လမ်း
ကျောက်ခင်းလမ်း	မြေထားလမ်း	လှသွားလမ်း	
အခြား_____			

(င) ကျေးရွာဖွံ့ဖြိုးမှုစီမံချက် ပိုင်းပါ

- (၁) လူထုဗဟိုပြုစီမံကိန်းမစတင်မီ ဤကျေးရွာတွင် ကျေးရွာဖွံ့ဖြိုးမှုစီမံချက် ရှိခဲ့ပါသလား? ရှိပါသည် / မရှိပါ / မသိပါ
- (၂) ရှိခဲ့ပါလျှင် ဤစီမံချက်ကို မည်သည့်ခုနှစ်တွင် ပြင်ဆင်ခဲ့ပါသနည်း? ခုနှစ်\_\_\_\_\_ / မသိပါ
- (၃) ဤစီမံချက်ကို မြို့နယ်မှ အတည်ပြုခဲ့ပါသလား? ပြုခဲ့ပါသည် / မပြုပါ / မသိပါ

(စ) ခရီးအကွာအဝေး

- (၁) ဤကျေးရွာ၏ ဗဟိုမှ ၎င်းကျေးရွာအုပ်စု၏ ဗဟိုအထိ ခရီးခိုင့်မည်မျှကွာဝေးသနည်း? ခိုင့်\_\_\_\_\_ / မသိပါ
- (၂) ဤကျေးရွာမှ ၎င်းကျေးရွာအုပ်စု ဗဟိုအထိ သွားလာရာတွင် ကြာမြင့်သည့်အချိန်။  
 ခြောက်သွေ့ရာသီတွင်ကြာချိန်\_\_\_\_\_ ထောင်လာဂျီ/မော်တော်ဆိုင်ကယ်/မြေလျှင်/လား/မော်တော်ဘုတ် / အခြား\_\_\_\_\_
- မိုးရာသီတွင်ကြာချိန်\_\_\_\_\_ ထောင်လာဂျီ/မော်တော်ဆိုင်ကယ်/မြေလျှင်/လား/မော်တော်ဘုတ် / အခြား\_\_\_\_\_

(ဆ) ပတ်ဝန်းကျင်ဆိုင်ရာ သဘာဝဘေးအန္တရာယ်

ဤကျေးရွာတွင် ရေကြီးခြင်းကဲ့သို့ သဘာဝဘေးအန္တရာယ် ကျရောက်ဖူးခြင်း ရှိပါသလား။

မရှိပါ  ရှိပါသည် ရေတော: ( ၂၀၁၇ )

(ဇ) ကျေးရွာတွင် ဖွဲ့စည်းထားသော အဖွဲ့အစည်းများ

- လူထုဗဟိုပြုစီမံကိန်းမတိုင်မီ ဤကျေးရွာတွင် ကျေးရွာဖွံ့ဖြိုးရေးအတွက် အစိုးရ(သို့)ရွာသားများကိုယ်တိုင် (သို့) စီမံကိန်း တစ်ခုခုမှ ဖွဲ့စည်းထားသည့် အဖွဲ့အစည်းများ ရှိပါသလား။
- (၁) \_\_\_\_\_ ဖြစ်နိမ့် ရော့ဇီ
- (၂) \_\_\_\_\_ ဇီ.စာ.လေး.ရှေ့.ဂေါက်.ဖက်
- (၃) \_\_\_\_\_ ရေပေး.ရေး. ဂေရာမတီ .

(ဈ) အထွေထွေအုပ်ချုပ်ရေးဦးစီးဌာန (GAD)မှ မှတ်တမ်းတင်ထားခြင်း

ဤကျေးရွာသည် အထွေထွေအုပ်ချုပ်ရေးဦးစီးဌာန (GAD) မှ မှတ်တမ်းတင်ထားမှု ရှိပါသလား။

မရှိပါ

ရှိပါသည်

ကျေးရွာခေါင်းဆောင်

အမည် ဦးသက်နိုင်အေး

လက်မှတ်

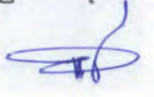

နေ့စွဲ

၂၀.၆.၂၀၁၉

လူထုစည်းရုံးရေးမှူး

အမည် ဒေါ်စန်းဝင်း

လက်မှတ်



နေ့စွဲ

၂၀.၆.၂၀၁၉

လမ်းညွှန်ချက် ။ သက်ဆိုင်ရာလူထုစည်းရုံးရေးမှူး/လက်ထောက်နည်းပညာမှူးများမှ စီမံကိန်းစက်ဝန်းတစ်ရပ်ပြီးတိုင်း ကျေးရွာနှင့်ကျေးရွာအုပ်စုအတွက် ဤပုံစံကို ဖြည့်သွင်းရမည်။

စည်းရုံးရေးမှူး/ ဝန်ထမ်းအမည် - ဇော်စောစိုး ဝမ်း

နေ့စွဲ ၂၀၁၈.၆.၂၂ စက်ဝန်းအားအမှတ်ဖြစ်ပါ။  စက်ဝန်း (၁)၊  စက်ဝန်း (၂)၊  စက်ဝန်း (၃)၊  စက်ဝန်း (၄)

ပြည်နယ်/တိုင်း မြို့နယ် ကရီ ကျေးရွာအုပ်စု ကျေးရွာ ကျေးရွာ

အစည်းအဝေးအမျိုးအမည်	နေ့စွဲ		အစည်းအဝေးတက်ရောက်သူအရေအတွက်				အိမ်ထောင်စု	အိမ်ထောင်စု
	စတင်သည့်နေ့	ပြီးဆုံးသည့်နေ့	အမျိုးသားအရေအတွက်	အမျိုးသမီးအရေအတွက်	အိမ်ထောင်စုအရေအတွက်	လူမျိုးစုတက်ရောက်သူအရေအတွက်နှင့် လူမျိုးစုအမည်များ		
စီမံကိန်းဆောင်ရွက်မှုအဆင့်များ								
၁။ ကျေးရွာစီမံကိန်း မိတ်ဆက်အစည်းအဝေး	၂၀၁၈.၆.၂၂	၂၀၁၈.၆.၂၂	၄၈	၈၈	၁၀၅	၆၈	၁၀၇	၉၈.၁၃%
၂။ ကျေးရွာဖွံ့ဖြိုးရေးစီမံချက် ရေးဆွဲခြင်းအစည်းအဝေး	၂၀၁၈.၆.၂၂	၂၀၁၈.၆.၂၂	၈၂	၅၇	၈၇	၆၈	၁၀၇	၈၁.၃၁%
၃။ ကျေးရွာအုပ်စုမှ လုပ်ငန်းဆုံးဖြတ်ချက်ချသည့်အစည်းအဝေး	၂၀၁၈.၆.၂၂	၂၀၁၈.၆.၂၂	၄	၅	၉	၆၈	၁၀၇	၈.၄၁%
၄။ မြို့နယ်အဆင့် စီမံကိန်းရေးဆွဲရေးနှင့် အကောင်အထည်ဖော်ရေးကော်မတီ၏ စီမံကိန်းသုံးသပ်မှုအစည်းအဝေး								
၅။ မြို့နယ်အဆင့် စီမံကိန်းရေးဆွဲရေးနှင့် အကောင်အထည်ဖော်ရေးကော်မတီ၏ တိုးမြှင့်မှုကို ကျေးရွာသို့ အသိပေး အကြောင်းကြားသည့် အစည်းအဝေး								



၆။ စီမံကိန်းလုပ်ငန်းခွဲ စီမံချက်ရေးဆွဲခြင်း အစည်းအဝေး																				
၆.၁။ စီမံကိန်းလုပ်ငန်းအကောင်အထည်ဖော်ရေးအစီအစဉ် အစည်းအဝေး																				
၆.၂။ ဝယ်ယူရေးအစီအစဉ်ရေးဆွဲခြင်း																				
၆.၃။ ဘဏ္ဍာရေးကုန်ကျမှု လျာထားအစီအစဉ် ရေးဆွဲခြင်း																				
၆.၄။ ပြင်ထိန်းအစီအစဉ်ရေးဆွဲခြင်း																				
၇။ စီမံကိန်းလုပ်ငန်းတိုးတက်မှု စောင့်ကြည့်အစည်းအဝေး																				
၇.၁။ အစည်းအဝေး ပထမအကြိမ်																				
၇.၂။ အစည်းအဝေး ဒုတိယအကြိမ်																				
၇.၃။ အစည်းအဝေး တတိယအကြိမ်																				
၈။ စီမံကိန်းလုပ်ငန်းခွဲ အပြီးသတ်စစ်ဆေးခြင်း အစည်းအဝေး																				
၉။ လူထုစစ်ဆေးပွဲအစည်းအဝေး																				

ပုံစံ - ၈ - ၂ စီမံကိန်းစက်ဝန်းအချိန်ဇယား (PC2)

လမ်းညွှန်ချက်။ သက်ဆိုင်ရာလူထုစည်းရုံးရေးမှူး/လက်ထောက်နည်းပညာမှူးများမှ စီမံကိန်းစက်ဝန်းအဆင့်တစ်ခုစီ ပြီးစီးတိုင်း ကျေးဇူးအပ်နှံ ကျေးဇူးအပ်နှံအတွက် ဤပုံစံဖြည့်သွင်းရမည်။

စည်းရုံးရေးမှူး/လက်ထောက်နည်းပညာမှူးဝန်ထမ်းအမည် - ဒေါ်စန်းဝင်း

နေ့စွဲ ၂၀၀၆.၀၁.၁၇ စက်ဝန်းအား အမှတ်ဖြစ်ပါ  စက်ဝန်း (၁)  စက်ဝန်း (၂)  စက်ဝန်း (၃)

ပြည်နယ်/တိုင်း ဝစ်ကိုင်း မြို့နယ် ကနီ ကျေးရွာအုပ်စု လည်ရှည် ကျေးရွာ လည်ရှည်(ရွာမ)

စီမံကိန်းဆောင်ရွက်မှုအဆင့်များ	နေ့စွဲ	အစည်းအဝေးတွင် တက်ရောက်သူအရေအတွက်							
		စတင်သည့်နေ့	ပြီးဆုံးသည့်နေ့	အမျိုးသား	အမျိုးသမီး	အိမ်ထောင်စု	လူမျိုးစုတက်ရောက်သူ အရေအတွက်နှင့် လူမျိုးစုအမည်	အိမ်ထောင်စု ပေါင်း	အိမ်ထောင်စု %
၁။ ကျေးရွာစီမံကိန်းမိတ်ဆက်အစည်းအဝေး	၂၀.၀၁.၁၇	၂၀.၀၁.၁၇	၃၇	၄၅	၇၂	၇၂   ဗမာ	၂၀၇	၆၇.၉၇%	
၂။ ကျေးရွာဖွံ့ဖြိုးရေးစီမံချက်ရေးဆွဲခြင်းအစည်းအဝေး	၂၁.၀၁.၁၇	၂၁.၀၁.၁၇	၂၀	၄၆	၇၂	၇၂   ဗမာ	၂၀၇	၆၇.၁၂%	
၃။ ကျေးရွာအုပ်စု လုပ်ငန်းဆုံးဖြတ်ချက်ချသည့်အစည်းအဝေး	၂၂.၀၁.၁၇	၂၂.၀၁.၁၇	၁၅	၁၃	၂၈				
၄။ မြို့နယ်အဆင့်စီမံကိန်းရေးဆွဲရေးနှင့် အကောင်အထည်ဖော်ရေးကော်မတီ၏ စီမံကိန်းသုံးသပ်မှုအစည်းအဝေး			မလို	မလို	မလို	မလို			
၅။ မြို့နယ်စီမံကိန်းရေးဆွဲရေးနှင့် အကောင်အထည်ဖော်ရေးကော်မတီ၏ ဆုံးဖြတ်မှုကို ရွာသို့အသိပေးအကြောင်းကြားသည့်အစည်းအဝေး									
၆။ စီမံကိန်းလုပ်ငန်းခွဲစီမံချက်ရေးဆွဲခြင်းအစည်းအဝေး	မလို	မလို	မလို	မလို	မလို	မလို	မလို	မလို	

၆.၁။စီမံကိန်းလုပ်ငန်းအကောင်အထည်ဖော်ရေးအစီအစဉ်ရေးဆွဲခြင်း									
၆.၂။ ဝယ်ယူရေးအစီအစဉ်ရေးဆွဲခြင်း									
၆.၃။ ဘဏ္ဍာရေးကုန်ကျမှုလျာထားအစီအစဉ်ရေးဆွဲခြင်း									
၆.၄။ ပြင်ထိန်းအစီအစဉ်ရေးဆွဲခြင်း									
၇။ စီမံကိန်းလုပ်ငန်းခွဲတိုးတက်မှုစောင့်ကြည့်အစည်းအဝေး	မလို့	မလို့	မလို့	မလို့	မလို့	မလို့	မလို့	မလို့	မလို့
၇.၁။ အစည်းအဝေးပထမအကြိမ်									
၇.၂။ အစည်းအဝေး ဒုတိယအကြိမ်									
၇.၃။ အစည်းအဝေး တတိယအကြိမ်									
၈။ စီမံကိန်းလုပ်ငန်းခွဲ အပြီးသတ်စစ်ဆေးခြင်းအစည်းအဝေး									
၉။ လူထုစစ်ဆေးပွဲအစည်းအဝေး									





ပုံစံ - ၈ - ၃ ကျေးရွာဖွံ့ဖြိုးရေးဦးစားပေးအစီအစဉ် (Form PC-3)

လမ်းညွှန်ချက်။ အဆင့်(၃)ကျေးရွာမျှော်မှန်းချက်အစည်းအဝေးပြီးဆုံးသွားသောအခါကျေးရွာစီမံကိန်းအထောက်အကူပြုကော်မတီသည် လူထုစည်းရုံးရေးမှူးအကူအညီဖြင့် ဤပုံစံကို ပြည့်စုံအောင် ဖြည့်သွင်းရမည်။

လူထုစည်းရုံးရေးမှူးဝန်ထမ်းအမည် ဒေါ်စန်းဝင်း

နေ့စွဲ ၂၀၁၆.၁၂ စက်ဝန်းအား အမှတ်ခြစ်ပါ  စက်ဝန်း (၁)  စက်ဝန်း (၂)  စက်ဝန်း (၃)  စက်ဝန်း (၄)

ပြည်နယ်/တိုင်း	စစ်ကိုင်း	မြို့နယ်	ကနီ	ကျေးရွာအုပ်စု	လည်ရှည်	ကျေးရွာ	လည်ရှည်(ရွာမ)
----------------	-----------	----------	-----	---------------	---------	---------	---------------

က။ အခက်အခဲအတားအဆီးများအား ဆွေးနွေးခြင်း- ယခုလက်ရှိအခြေအနေတွင် ဤကျေးရွာဖွံ့ဖြိုးတိုးတက်ရေးအတွက် အဓိကအခက်အခဲအတားအဆီးများသည် မည်သည်များ ဖြစ်ပါသနည်း။ (အမျိုးသား/သမီး အနည်းဆုံး အခက်အခဲ ၅ ခုဆီ ဖော်ပြပါ)

အုပ်စုဖွဲ့ဆွေးနွေးမှုများမှ တင်ပြသော အခက်အခဲအတားအဆီးများ

ရွာတွင်းလမ်းများမကောင်းသဖြင့် သွားလာရ ခက်ခဲခြင်း	<input type="checkbox"/> ကျား <input type="checkbox"/> မ <input checked="" type="checkbox"/> ကျား + မ
ရွာလယ်လမ်းမကောင်းသဖြင့် သွားလာရ ခက်ခဲခြင်း	<input type="checkbox"/> ကျား <input checked="" type="checkbox"/> မ <input type="checkbox"/> ကျား + မ
သောက်သုံးရေမလုံခြုံခြင်း	<input checked="" type="checkbox"/> ကျား <input type="checkbox"/> မ <input type="checkbox"/> ကျား + မ
ဘက်စုံသုံး ဆေးမရှိသဖြင့် ရောဂါများ ပြန့်ပွားခြင်း	<input type="checkbox"/> ကျား <input type="checkbox"/> မ <input checked="" type="checkbox"/> ကျား + မ
အခြေခံတိုင်းမရှိသဖြင့် ကာယပညာမဟုတ်သူတို့ သုံးပါးခြင်း	<input type="checkbox"/> ကျား <input type="checkbox"/> မ <input checked="" type="checkbox"/> ကျား + မ

ခ။ မျှော်မှန်းခြင်း- နောင်လာမည့် (၅)နှစ်အတွင်း ကျေးရွာဖွံ့ဖြိုးရေး မျှော်မှန်းလျာထားချက်များအား တင်ပြပါ။

အုပ်စုဖွဲ့ဆွေးနွေးမှုများမှ တင်ပြသောမျှော်မှန်းချက်များ

ရွာတွင်းလမ်းများ ကောင်းစေရန် သွားလာရေး နာဆင်ဖြေ မည်	<input type="checkbox"/> ကျား <input type="checkbox"/> မ <input checked="" type="checkbox"/> ကျား + မ
ရွာလယ်လမ်း ကောင်းစေရန် သွားလာရေး နာဆင်ဖြေ မည်	<input type="checkbox"/> ကျား <input checked="" type="checkbox"/> မ <input type="checkbox"/> ကျား + မ
ရေစင် ရေကန် စိုက်ပျိုးရေး သောက်သုံး ရေ လုံအောင် စာမည်	<input checked="" type="checkbox"/> ကျား <input type="checkbox"/> မ <input type="checkbox"/> ကျား + မ
ဘက်စုံသုံး ဆေးမရှိသဖြင့် ရောဂါများ ပြန့်ပွားခြင်း	<input type="checkbox"/> ကျား <input type="checkbox"/> မ <input checked="" type="checkbox"/> ကျား + မ
အခြေခံတိုင်းမရှိသဖြင့် ကာယပညာမဟုတ်သူတို့ သုံးပါး လာမည်	<input type="checkbox"/> ကျား <input type="checkbox"/> မ <input checked="" type="checkbox"/> ကျား + မ

က။ လူထုစီမံကိန်း၏ လာမည့်(၄)နှစ်အတွက် အကျုံးဝင်သော ဦးစားပေးဖွံ့ဖြိုးတိုးတက်မှုလုပ်ငန်း အစီအစဉ်များအား ဖော်ပြပါ။

ဦးစားပေး အဆင့်	ကျေးရွာအတွက် ဦးစားပေး ဖွံ့ဖြိုးတိုးတက်မှု လုပ်ငန်းစဉ်များ	အဆိုပြုသူ(အမျိုးသားများ/ အမျိုးသမီးများ / အမျိုးသား+ အမျိုးသမီး)	အခန်းကဏ္ဍ	ဦးစားပေးအဆင့်သတ်မှတ်ချက်	ခန့်မှန်း ကုန်ကျ စရိတ်	အကျိုးခံစားခွင့်ရှိသူ ခန့်မှန်းခြေ အရေအတွက်		
						ကျား	မ	ပေါင်း
၁	ရွာတွင်းလမ်း များ၊ ဂျင်၊ ဆင်း၊ မြေ၊	က+မ	လမ်းပျော်အောင် အဆင်ပြေ	၁	34,350,000	1,456	1,064	2,520
၂	ရွာလယ်ကင်း၊ ကျွမ်းကျင်ရေးအဖွဲ့အစည်း	မ	~	၂	1,600,000	1,456	1,064	2,520
၃	ရေစင် ရေကန် တည်ဆောက်ခြင်း	က	ကျွမ်းကျင်ရေးအဖွဲ့	၃	20,000,000	1,456	1,064	2,520
၄	အကျွမ်းကျင်ရေးအဖွဲ့တည်ဆောက်ခြင်း	က+မ	~	၄	18,000,000	1,456	1,064	2,520
၅	အခြေခံပစ္စည်းတည်ဆောက်ခြင်း	က+မ	~	၅	15,000,000	1,456	1,064	2,520

ဃ။ လူထုစီမံကိန်း၏ လာမည့်(၄)နှစ်အတွက် အကျုံးမဝင်သော ဦးစားပေးဖွံ့ဖြိုးတိုးတက်မှုလုပ်ငန်း အစီအစဉ်များအား ဖော်ပြပါ။

အဆင့်	ကျေးရွာအတွက် ဦးစားပေး ဖွံ့ဖြိုးတိုးတက်မှု လုပ်ငန်းစဉ်များ	အဆိုပြုသူ(အမျိုးသားများ/ အမျိုးသမီးများ/ အမျိုးသား+အမျိုးသမီး)	အခန်းကဏ္ဍ
၁	သုံး၊ ဆေးကုသရေး ကျေးဇူးပြုရေးအဖွဲ့	မ	ကျွမ်းကျင်ရေးအဖွဲ့
၂	ဆေးကုသရေးအဖွဲ့ဝင်၊ ကျွမ်းကျင်ရေးအဖွဲ့	က+မ	Livelihood
၃	ရွာလယ်ကင်း၊ ရေစင်၊ ရေကန်	က+မ	~
၄			
၅			

ခေါင်းဆောင်၊ ကျေးရွာစီမံကိန်းအထောက်အကူပြုကော်မတီမှ အတည်ပြုသည်။

အမည် ဦးကျော်စန်း

လက်မှတ်

နေ့စွဲ 20.6.19

အမည် ဒေါ်စန်းစန်းစော်

လက်မှတ်

နေ့စွဲ 20.6.19





“ နှုတ်ယူအကြိမ်ကျေးရွာအစည်း စာပေ ”

နှုတ်ယူအကြိမ်အစည်း၊ အစည်းတွင် တက်ရောက်လာကြသော ကျေးရွာ  
 လူထုအား အမျိုးသား၊ အမျိုးသမီး နှစ်ဖွဲ့ခွဲ၍ အစဉ်အတိုင်း ပြသသောများ၊  
 မျှော်မှန်ချက်များနှင့် ဖွဲ့ဖြိုးရေးစည်းစိမ်များ၊ ဖော်ထုတ်ခံပါသည်။  
 အမျိုးသမီး၊ သားများမှ ထွက်ပေါ်လာသောစစ် ငါးများကို ပူးပေါင်း ဖြိုး  
 ကော်ထောက်ရှင်းပညာ ဖွား ဖော်ထုတ်ဖြိုးထွန်း အကျိုးဝင်၊ မဝင် သော  
 စစ် ငါးများ၊ သာကဝေတော်ကျင့်၊ စုပူပူရေးဆိုင်ရာ အာဇာနည်များ  
 အကြောင်းကို စွဲမြဲအေးဖွဲ့ဖြိုး ထွက်ပေါ်လာသော စစ် ငါးများမှ အကျိုးဝင်၊  
 မဝင် ဖြစ်သည်ဖော်ထုတ်ဆွေးနွေးဖြိုး မိမိတို့အတွက် မိမိတို့၏ ဖြစ်ပေ  
 စစ် ငါးများ ဖြစ်သည် ချွေးချွမ်းခံပါသည်။ ဦးစားပေးစစ် ငါးများ အတွက် စစ်  
 သည် များ ထပ်မံ အကြား ဆွေးနွေးခံပါသည်။ ဆက်လက်၍ ကော်ထောက်  
 များ၏ ၂၀ ကို ထပ်မံဖြိုးဖြိုး ကော်ထောက် များကို ကျေးရွာလူထုနှင့်အတူ  
 စာတင်ဖြူ ချွေးချွမ်း၊ ချီးထူးခံပါသည်။ ဆက်လက်၍ ကော်ထောက်  
 အစည်း၊ စာပေများတွင်လည်း ကျေးရွာလူထုအားစုံစုံစုံစွာ တက် ရောက်  
 ကြိုက် ဖတ်ကြား၍ အစည်းစာပေကို ခုနက (၆၀၀၀) တွင် ဖတ်သိမ်းခံ  
 ပါသည်။

  
 ဖွဲ့စည်းတင်ပြသူ - ဒေါ်စိန်စိန် ( ငွေ )

ဥတိယဒ္ဒါစကောနိ

လည်၍ညာမ

၃၀-၆-၁၉

အမျိုးသားများမှ တစ်ပြုသော အခက်အခဲ ဖြစ်ပွားများ

- \* ဤတွင်၊ လမ်းများ မကောင်းသဖြင့် သွားလာရေး ခက်ခဲခြင်း
- \* ဘက်စုံသုံး ခန်းမ မရှိသဖြင့် အစည်းအဝေးများ ဖြုလုပ်ရန် ခက်ခဲခြင်း
- \* အမျိုးကွဲ၊ ပစ်ကန် မရှိသဖြင့် သဘာဝ ပတ်ဝန်းကျင် ညစ်နွမ်းခြင်း
- \* ရေစင် ၊ ရေကန် သေးနေ၍ ရေပေးဝေရေး အဆင်မပြေခြင်း
- \* စာကြည့်တိုက် မရှိသဖြင့် အသိပညာ မဟုတ်သူတို့ နည်းပါးခြင်း
- \* အသက်မွေးဝမ်းကြောင်း ပညာ မရှိသဖြင့် ဝင်ငွေနည်းခြင်း
- \* စိုက်ပျိုးရေး နည်းပညာ ၊ မျိုးစေ့ မရှိသဖြင့် သိဒ္ဓါ အထွက် နည်း၍ ဝင်ငွေ နည်းခြင်း

ပါဝင်ဆွေးနွေးသူ ကျား ၂၀ ဦး

ဗုဒ္ဓိယဒ္ဓိစက်ဝန်း

လည်ပြည်ရွာမ

၂၀.၆.၁၇

အမျိုးသားများမှ တင်ပြသော မျှော်မှန်းချက်များ

- # ဤတွင်လမ်းများ ကောင်းလာလျှင် သွားလာရေး အဆင်ပြေလာမည်။
- # တက်စံ့သုံးခင်းမ ရရှိလာလျှင် အစည်းအဝေးများ ဖြုလုပ်ရန် ဇေရာ အဆင်ပြေလာမည်။
- # အဖွဲ့ကိစ္စ ပစ်ကန် ရှိလာလျှင် သဘာဝ ပတ်ဝန်းကျင် ထိခိုက်မှု ရှောင်ရမည်။
- # ရှေ့စင်၊ ရှေ့ကန် တည်ဆောက်နိုင်လျှင် သောက်သုံးရ ပေးဝေရေး အဆင်ပြေလာမည်။
- # စာပြည်တိုက် ရရှိလာလျှင် အသိပညာ ဖဟာသုတ တိုးပွားလာမည်။
- # အဘက်ဧက ဝမ်းကြောင်း ပညာရရှိလာလျှင် ဝေငွေ တိုးလာမည်။
- # စိုက်ပျိုးရေး နည်းပညာ၊ မျိုးစေ့ ရရှိလာလျှင် သိပ္ပံ အထွက်တိုး၍ ဝေငွေတိုးလာမည်။

ပါဝင်ဆွေးနွေးသူ ၈၂၀ ဦး

ဒုတိယမြောက်ခေတ်ဝန်၊

၇၀.၆.၁၇

လည်၅၅၉ (၅၈၁)

အမျိုးသမီးများမှ တင်ပြသော အခက်အခဲ ပြဿနာများ

- \* ဤလယ်လမ်း၊ မကောင်းသဖြင့် သွားလာရေး အဆင်မပြေခြင်း
- # ဤတွင်းလမ်းများ၊ မကောင်းသဖြင့် သွားလာရေး အဆင်မပြေခြင်း
- \* ဆောက်သုံးရေးတွင် မလုံလောက်သဖြင့် ဆောက်သုံးရေး၅၅၅၅ ခက်ခဲခြင်း
- # ဘက်စုံသုံးခန်းမ ဖြစ်သဖြင့် အစည်းအဝေးများ ပြုလုပ်ရန် နေရာ ခက်ခဲခြင်း
- # အသက်မွေးဝမ်းကြောင်း ပညာ မရရှိသဖြင့် ဝင်ငွေ နု ခြင်း
- \* စိုက်ပျိုးရေး နည်းပညာ မရရှိသဖြင့် သိန္နဲအထွက်နှုန်း ဝင်ငွေ နည်းခြင်း
- # စာဖြည့်တိုက် ဖြစ်သဖြင့် အသိပညာ မဟုတ်သော နည်းပါးခြင်း

ပါဝင်ဆွေးနွေးသူ မ ၅၀ ဦး

အမျိုးသမီးများမှ တင်ပြသော ရွှေ့ပြောင်းချက်များ

- # ဂူလယ်လမ်း၊ ကောင်းလာလျှင် သွားလာရေး အဆင်ပြေလာမည်။
- # ဂူတွင်းလမ်းများ ကောင်းလာလျှင် သွားလာရေး အဆင်ပြေမည်။
- # သောက်သုံးရေတွင်း တူးဖော်ငြိမ်းလျှင် သောက်သုံးရေ အဆင်ပြေမည်။
- # ဘက်စုံသုံး ခန်းမ တည်ဆောက်ငြိမ်းလျှင် အစည်းအဝေးများ ပြုလုပ်ရန် အဆင်ပြေမည်။
- # အဘက်စွဲ ဝမ်းလှောင် ပညာရရှိလာလျှင် ဝေငွေတိုးလာမည်။
- # စိုက်ပျိုးရေး နည်းပညာ၊ မျိုးစေ့ ရရှိလာလျှင် သီးနှံအထွက်တိုးမြှင့် ဝေငွေတိုးလာမည်။
- # စာကြည့်တိုက် တည်ဆောက်ငြိမ်းလျှင် အသိပညာ ဗဟုသုတ တိုးပွားလာမည်။

ပါဝင်ဆွေးနွေးသူ မ ၅၀ ဦး

ဒုတိယနှစ် စက်ဝန်း

လည်နှာဉ် (ဣမ)

၃၀.၆.၁၇

အမျိုးသား ၊ အမျိုးသမီး များ ။ တစ်ပြုသော ဖွံ့ဖြိုးရေး  
လုပ်ငန်းစဉ်များ

- ၁) ဣတွင်းလမ်းများ ဂျင်းခင်းခြင်း (က+မ) ၂၅၀ I
- ၂) ဣလယ်လမ်း ကွန်ကရစ် ခင်းခြင်း (မ) ၁၆၇ II
- ၃) ဘောက်သုံးကျတွင်း တူးဖော်ခြင်း (မ)
- ၄) ကျစင်းကျကန် တည်ဆောက်ခြင်း (က) ၁၄၂ III
- ၅) စာပြည်တိုက် တည်ဆောက်ခြင်း (က+မ)
- ၆) ဘက်စုံသုံးခင်းမ တည်ဆောက်ခြင်း (က+မ) ၁၁၁ IV
- ၇) အသက်မွေးဝမ်းကြောင်း ပညာဂြိုဟ် (က+မ)
- ၈) စိုက်ပျိုးရေး နည်းပညာ ၊ မျိုးစေ့ဂြိုဟ် (က+မ)

ပါဝင်ဆွေးနွေးသူ က ၂၀ ဦး ၊ မ ၅၀ ဦး

ကဏ္ဍ	အဆင့်	လုပ်ငန်းအမျိုးအစား	အဆိုပြုသူ အမှန်ခြစ်ရန်			ခန့်	ထောက်ပံ့မည့် အဖွဲ့အစည်း	မှတ်ချက်
			က	မ	က+မ			
အခြေခံအဆောက်အအုံကဏ္ဍ (လမ်း/တံတား/ရေရရှိရေး/မီးလင်းရေး)	၁	ရွာတွင်းလမ်းဖွားဖွား ခင်းခြင်း			၂			
	၂	ရွာလယ်လမ်းဖွားဖွား ခင်းခြင်း	၂		၂	၂၀၀၉	၂၀၁၁	
	၃	သောက်ဆုံးဖျောင်းလှေ ဖောက်ခြင်း	၂					
	၄	မိုက်ဖျက်ရေးကဏ္ဍအောက် တံခွန်						
	၅	ရေအိုးဖောက်ခြင်း	၂					
လူမှုစီးပွားရေးကဏ္ဍ (ပညာရေး/ကျန်းမာရေး)	၁	မူကြိုကျောင်းတည်ဆောက် ခြင်း	၂					
အသက်မွေးဝမ်းကျောင်းကဏ္ဍ (စိုက်ပျိုးရေး/မွေးမြူရေးနှင့် ဆိုင်သောအဆောက်အအုံအစီအစဉ်အလုပ်အကိုင်များ)	၁	ကောက်မွေးဝမ်းကြော်စက် ပညာ ရရှိရန်			၂			
	၂	မိုက်ဖျက်ရေးစက် ပညာ / မျိုး ကောင်းမျိုးသန့် ရရှိရန်			၂			
	၃	သီးနှံမွေးကွက်ခြင်း	၂					



သဘာဝဘေးအန္တရာယ်လျော့ပါးရေးကဏ္ဍ

အခြားကဏ္ဍ (ဥပမာအားဖြင့် လွှဲပြောင်းနိုင်ခြင်းနှင့် အကောင်အထည်ဖော်ဆောင်ရွက်ပေးနိုင်ခြင်းမရှိသော လုပ်ငန်းများ)

၁	ဘဏ္ဍာရေးဦးစီးဌာန	၂						
၂	အခြေခံဓာတ်ငွေ့ဦးစီးဌာန	၃						
၃	အခြေခံအဆောက်အအုံဦးစီးဌာန	၄						
၄	အခြေခံအဆောက်အအုံဦးစီးဌာန	၅						
၅	အခြေခံအဆောက်အအုံဦးစီးဌာန	၆						
၆	အခြေခံအဆောက်အအုံဦးစီးဌာန	၇						
၇	အခြေခံအဆောက်အအုံဦးစီးဌာန	၈						
၈	အခြေခံအဆောက်အအုံဦးစီးဌာန	၉						
၉	အခြေခံအဆောက်အအုံဦးစီးဌာန	၁၀						