

ပြည်ထောင်စုသမ္မတမြန်မာနိုင်ငံတော်အစိုးရ
စိုက်ပျိုးရေး၊ မွေးမြူရေးနှင့် ဆည်မြောင်းဝန်ကြီးဌာန
(ကျေးလက်ဒေသဖွံ့ဖြိုးတိုးတက်ရေးဦးစီးဌာန)

လူထုပဟိုပြုစီမံကိန်း

National Community Driven Development Project

(NCDDP)



ကျေးရွာဖွံ့ဖြိုးရေးအစီအစဉ်

Village Development Plan (VDP)

ကနီမြို့နယ်

(၂၀၂၀) ခုနှစ်

လည်ရှည်ကျေးရွာအုပ်စု၊

လည်ရှည်အရှေ့ကျေးရွာ

မာတိကာ

၁။ မြို့နယ်မြေပုံ

၂။ ကျေးရွာမြေပုံ တည်နေရာ

၃။ ကျေးရွာအုပ်စုအတွင်း ပါဝင်သော ကျေးရွာစာရင်း

၄။ ကျေးရွာသမိုင်းအကျဉ်း

၅။ လူထုပူးပေါင်းပါဝင်သောဆန်းစစ်ခြင်း၊ အကဲဖြတ်ခြင်း၊ လုပ်ငန်းစဉ်အချိန်ဇယား

၆။ PRA Tools တစ်ခုခြင်းစီနှင့် ဆွေးနွေးသုံးသပ်ချက်များ

၆.က။ လူမှုရေးအရင်းအမြစ်ပြုမြေပုံ နှင့် ဆွေးနွေးသုံးသပ်ချက်

၆.ခ။ ဥစ္စာဓနကြွယ်ဝမှုပြဇယားနှင့် ဆွေးနွေးသုံးသပ်ချက်

၆.ဂ။ အရင်းအမြစ်သုံးစွဲ/ထိန်းချုပ်မှုပြ ပုံစံနှင့် ဆွေးနွေးသုံးသပ်ချက်

၆.ဃ။ ရာသီခွင်ပြပြုကွဲဒီဇိုင်းနှင့် ဆွေးနွေးသုံးသပ်ချက်

၆.င။ ပင့်ကူအိမ်သုံးသပ်ချက်နှင့် ဆွေးနွေးသုံးသပ်ချက်

၆.စ။ ကျေးရွာအတွင်းအဖွဲ့အစည်းများချိတ်ဆက်မှုနှင့် ဆွေးနွေးသုံးသပ်ချက်

၇.က။ ကော်မတီဝင်များစာရင်းနှင့် မှတ်တမ်းဓာတ်ပုံများ

၈.က။ PC-1 (ပထမနှစ်စက်ဝန်း)

၈.ခ။ PC-1 (ဒုတိယနှစ်စက်ဝန်း)

၈.ဂ။ PC-1 (တတိယနှစ်စက်ဝန်း)

၉.က။ PC-2 (ပထမနှစ်စက်ဝန်း)

၉.ခ။ PC-2 (ဒုတိယနှစ်စက်ဝန်း)

၉.ဂ။ PC-2 (တတိယနှစ်စက်ဝန်း)

၁၀.က။ PC-3 (ပထမနှစ်စက်ဝန်း)

၁၀.ခ။ PC-3 (ဒုတိယနှစ်စက်ဝန်း)

၁၀.ဂ။ PC-3 (တတိယနှစ်စက်ဝန်း)

၁၁.က။ အစည်းအဝေးမှတ်တမ်း (တတိယနှစ်စက်ဝန်း)

၁၂။ ဦးစားပေးအလိုက်ဖွံ့ဖြိုးရေးလုပ်ငန်းအစီအစဉ်

စစ်ကိုင်းတိုင်းဒေသကြီး၊ ယင်းမာပင်ခရိုင်၊ ကနီမြို့နယ် မြေပုံ

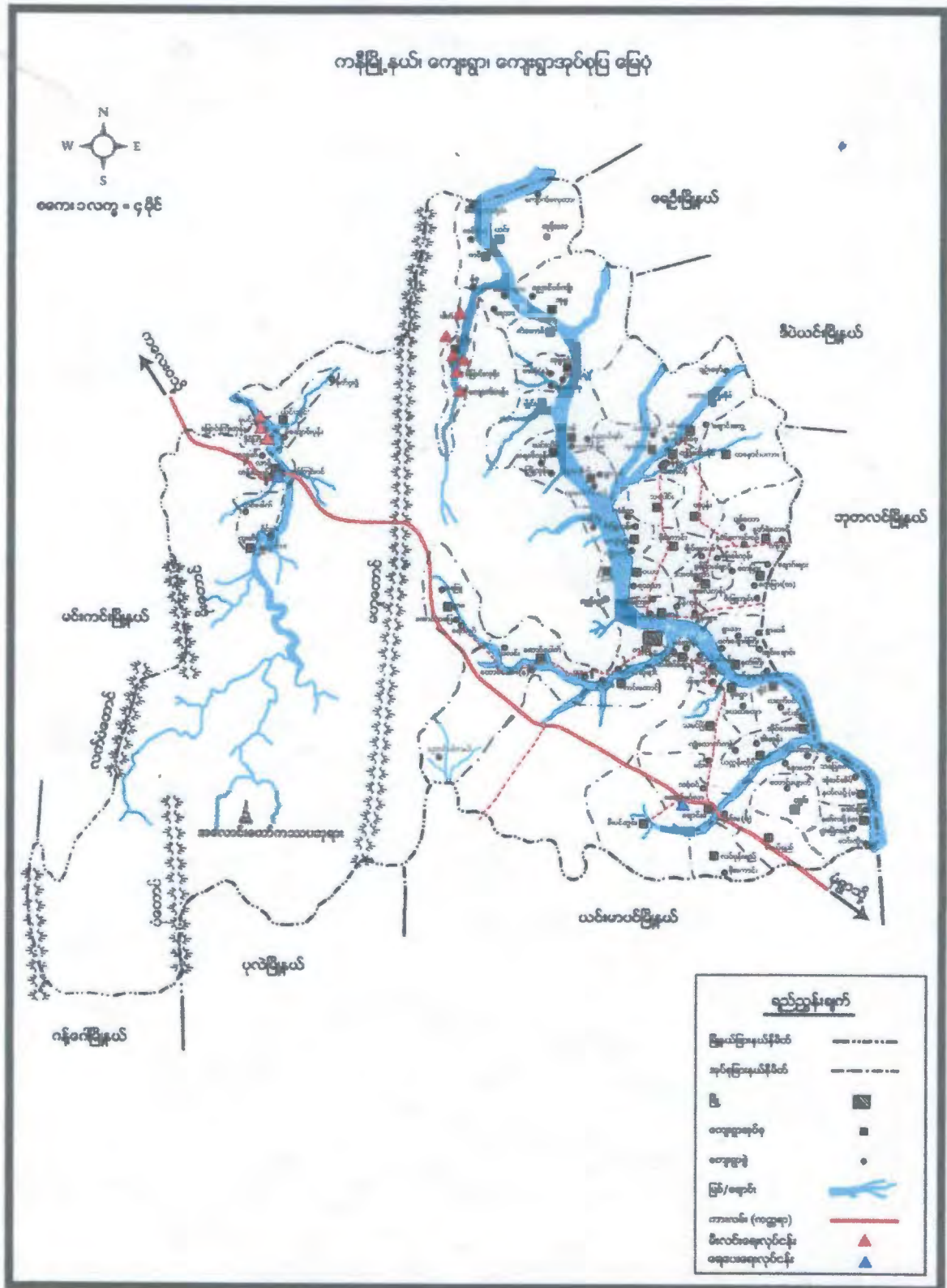

လယ်ရှည်အရှေ့ကျေးရွာမြေပုံ

တည်နေရာ။ ။ စစ်ကိုင်းတိုင်းဒေသကြီး၊ ယင်းမာပင်ခရိုင်၊ ကနိမြို့နယ်၊ လယ်ရှည်ကျေးရွာ အုပ်စုတွင် ကျေးရွာ (၄)ရွာထဲမှ တရွာပါဝင်ပြီး၊ (N-22.261249, E- 94.948800) တွင် တည်ရှိပါသည်။

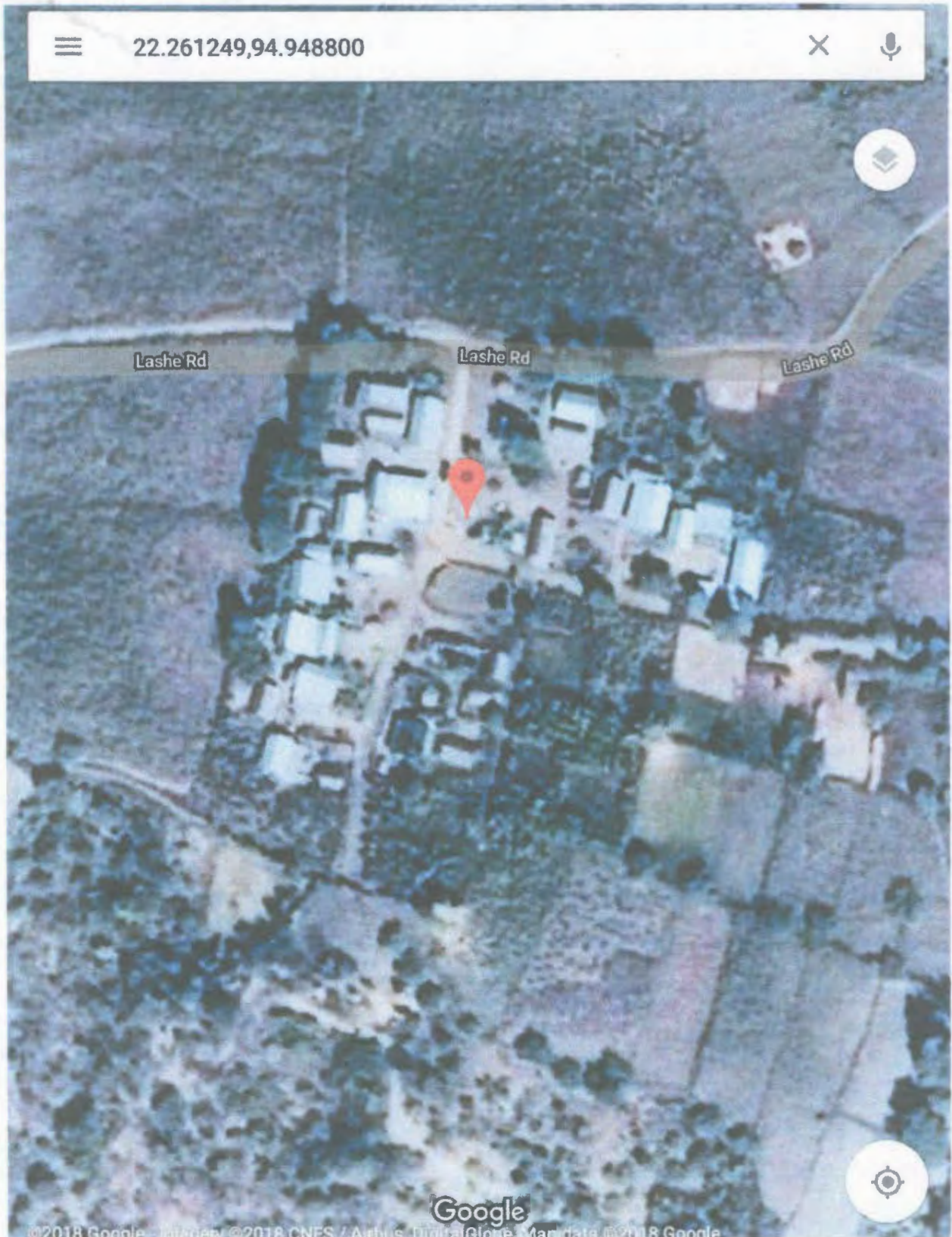

လယ်ရှည် ကျေးရွာ အုပ်စုတွင် ပါဝင်သော ကျေးရွာများ စာရင်း

(က) လယ်ရှည် ရွာမ ကျေးရွာ

(ခ) လယ်ရှည် (၇) ကျေးရွာ (၂၁)

(ဂ) ရွာသစ် ကျေးရွာ

(ဃ) ချင်းတောင် ကျေးရွာ

လယ်၌လည်း အထွေထွေကျေးရွာသည် နောက်ထပ်ပြီးတွင် အိမ်ထောင်စု များစွာ စားသောက်
ပြီး အိမ်ခြေ ၅၀ ခန့် အားစိုက်စိုက်စားသောက်ကြပြီး ဝါးကောင်ပုလဲလည်း နေထိုင်နေကြပြီး
လည်းကောင်း၊ သောက်စားကြပါသည်။

ထိုအခါ၌ပင် လွန်လွန်လွန်းလွန်း ဝါးကောင်ပုလဲလည်း အထွေထွေကျေးရွာ၌
အိမ်ထောင်စု များမှာ စားဝတ်နေရေး လျစ်လျူထားပြီး ဝါးကောင်ပုလဲလည်း အထွေထွေကျေးရွာ၌
ပစ္စည်းပစ္စည်း အထွေထွေကျေးရွာ၌ အထွေထွေကျေးရွာ၌ သာမက၊ ဝါးကောင်ပုလဲလည်း အထွေထွေကျေးရွာ၌
အားဖြင့် မြန်မာ့ ယဉ်ကျေးမှု အကျိုးစီးပွား အထွေထွေကျေးရွာ၌ အထွေထွေကျေးရွာ၌ အထွေထွေကျေးရွာ၌
ထောက်ပံ့ အိမ်ခြေ ၁၂ အိမ်မျှသာ ကျန်ရှိနေပါသည်။ ထို့ကြောင့်
ယခု အကျိုးစီးပွား လယ်၌လည်း အထွေထွေကျေးရွာသည် ပညာရေး၊ လျှပ်စီးအား၊ လူမှုရေး၊
အာသာအေး၊ လူမှုရေး၊ များတွင် လယ်၌လည်း အထွေထွေကျေးရွာ၌ အထွေထွေကျေးရွာ၌ အထွေထွေကျေးရွာ၌
ရွက်နေရပါ သည်။ မည်သို့ ပင်ဆိုင်လေပေ၌လည်း အထွေထွေကျေးရွာ၌ အထွေထွေကျေးရွာ၌ အထွေထွေကျေးရွာ၌
များ သတ္တဝါအားဖြင့် လျော့သော အာသာအေး၊ ဝမ်း၊ ကြောက်လန့်စိတ်၊ များလည်းကောင်း၊
အောက်ကြည့်၍ အထွေထွေကျေးရွာ၌ အထွေထွေကျေးရွာ၌ အထွေထွေကျေးရွာ၌ အထွေထွေကျေးရွာ၌
ပိုင် အကျိုး၊ အာသာအေး၊ အကျိုး၊ အကျိုး၊ သမ္မတ အထွေထွေကျေးရွာ၌ အထွေထွေကျေးရွာ၌ အထွေထွေကျေးရွာ၌

လယ်၌လည်း အထွေထွေကျေးရွာ၌ အထွေထွေကျေးရွာ၌ အထွေထွေကျေးရွာ၌ အထွေထွေကျေးရွာ၌ အထွေထွေကျေးရွာ၌
၀၅ ခန့် အကျိုးစီးပွား အထွေထွေကျေးရွာ၌ အထွေထွေကျေးရွာ၌ အထွေထွေကျေးရွာ၌ အထွေထွေကျေးရွာ၌
အကျိုးစီးပွား အထွေထွေကျေးရွာ၌ အထွေထွေကျေးရွာ၌ အထွေထွေကျေးရွာ၌ အထွေထွေကျေးရွာ၌

ကျေးရွာဆိုင်ရာအချက်အလက်များ

ကျေးရွာအတွင်းရှိ စုစုပေါင်းအိမ်ထောင်စုနှင့်လူဦးရေ

စုစုပေါင်းအိမ်ထောင်စု

အိမ်ထောင်စု	ကျား	မ	စုစုပေါင်း
၁၉	၅၄	၆၁	၁၁၅

လူနည်းစု၊ လူမျိုးစု အိမ်ထောင်စုများ

လူမျိုးစုအိမ်ထောင်စု	ကျား	မ	စုစုပေါင်း
၄	၅၄	၆၁	၁၁၅

ထိခိုက်လွယ်သောအုပ်စု

ထိခိုက်လွယ်အိမ်ထောင်စု	အိမ်ထောင်စု	ကျား	မ	စုစုပေါင်း
သက်ကြီးရွယ်အို	၇	၇	၆	၁၃
အမျိုးသမီးဦးဆောင်	၅	၁၂	၁၁	၂၃
မသန်စွမ်း	၂	၅	၆	၁၃
မြေယာမဲ့	၃	၅	၇	၁၅
စစ်ဘေးရှောင်/ရွှေ့ပြောင်း	-	-	-	-

ကျေးရွာရှိ အခြေခံအဆောက်အအုံများ

ပညာရေး	ခြံစံပါ	ကျန်းမာရေး	ခြံစံပါ	ဘာသာရေး	ခြံစံပါ
အထက်တန်းကျောင်း		တိုက်နယ်ဆေးရုံ		ဘုရား၊စေတီ	
အလယ်တန်းကျောင်း		ကျန်းမာရေးဌာန		ဘုန်းကြီးကျောင်း	
မူလတန်းကျောင်း		ကျန်းမာရေးဌာနခွဲ		ဟိန္ဒူဘုရားကျောင်း	
မူကြိုကျောင်း		ဆေးပေးခန်း		ခရစ်ယာန်ဘုရားကျောင်း	
အခြား		အခြား		ဗလီ	
မှတ်ချက်		မှတ်ချက်		မှတ်ချက်	

အဓိကစီးပွားရေးလုပ်ငန်းများ

စိုက်ပျိုးရေး	မွေးမြူရေး	အသေးစားစီးပွားရေး	အခြား
ပဲ၊ ငွေ့	နွား	ဆိုင်ရောင်း	-
ပဲခူး	ဆိတ်		-
ပြောင်း			-
ခွေး			
ကွေး၊ ငှက်			

ကျေးရွာအဓိကပိုင်ဆိုင်မှုများ

ကျေးရွာပိုင်ဆိုင်မှုများ	စိုက်ပျိုးမြေ	စားကျက်မြေ	သစ်တောမြေ	သဲကျောက်ရရှိမှု	ရေတွင်းရေကန်	စက်ရေကန်
အရေအတွက်	၇၆၈	၂၅၄	၃၀၀	ဣယုဒရဟု	၄	၁
ပိုင်ဆိုင်မှုများ	ကား	ထော်လာဂျီ	စပါးကြိတ်စက်	ခြွေလှေ့စက်	ပဲခွဲစက်	ဈေးဆိုင်
အရေအတွက်						

ကျေးရွာအတွင်းအခြားပိုင်ဆိုင်မှုများ

ပိုင်ဆိုင်မှုများ	ရေတင်စက်	ထွန်တုံး	ထယ်တုံး	ကျွဲ	နွား	ဝက်	ဆိတ်
အရေအတွက်	၁	၃၄	၁၇	-	၄၂	-	၁၁၈
ပိုင်ဆိုင်မှုများ	ဆိုင်ကယ်	စက်လှေ	လယ်ထွန်စက်	လုပ်သား	ကျွမ်းကျင်လုပ်သား		
အရေအတွက်	၁၈		၁	၉၀	၃		

အခြားအသုံးပြုနိုင်သောအရင်းအမြစ်များ

အရင်းအမြစ်	ဆေးခန်း	စာသင်ကျောင်း	ဈေး	အခြား
အရေအတွက်				

အမျိုးအမည်	အရင်းအမြစ်	အရင်းအမြစ်	အရင်းအမြစ်	အရင်းအမြစ်

အမျိုးအမည်	အရင်းအမြစ်	အရင်းအမြစ်	အရင်းအမြစ်

စနစ် -

ကျေးဇူးလူထု ပူးပေါင်းပါဝင်သော လူမှုဆန်းစစ်ခြင်း ဖွင့် အက်ပြတ်ခြင်း
လုပ်ငန်းစဉ် (PRA) အကျဉ်းချုပ်

စဉ်	အကြောင်းအရာ	ရက်စွဲ	ဦးတည်ချက်	တက်ရောက်သူ			အဓိကဆွေးနွေးချက်
				က	မ	ပေါင်း	
၁။	ကျေးဇူးလူမှုရေး ဖာဂုဇ်အမြင်ပြေပြည်		ချမ်းသာသာအုပ်စု အလယ်ကောက်အုပ်စု မပြေလည်သာအုပ်စု	၁၁	၁၂	၂၃	အိမ်များ၊ အခြေခံအဆောက်အအုံများ၊ လမ်းဆက်သွယ်ရေး၊ လယ်ယာမြေသစ်တောစိုက်ပျိုးသီးနှံ
၂။	ဥစ္စာစားသောက်ခြင်း		ချမ်းသာသာအုပ်စု အလယ်ကောက်အုပ်စု မပြေလည်သာအုပ်စု	၁၁	၁၂	၂၃	ကျေးဇူးလူမှု ဗီယာ၊ ရွာအုပ်စုများ၊ ခွဲခြားသတ်မှတ်ခြင်း၊ အတွက်အခြေခံစံနှုန်းများကို ကျေးဇူးသူ/သားများနှင့် သဘောတူသတ်မှတ်
၃။	ကုသိခွင့်ပြုခြင်း		ချမ်းသာသာအုပ်စု အလယ်ကောက်အုပ်စု မပြေလည်သာအုပ်စု	၁၁	၁၂	၂၃	ကုသိခွင့်၊ စိုက်ပျိုးရိုက်သိမ်းချိန်၊ ပွဲတော်ချိန်၊ ဝမ်း/ထွက်ခွာ၊ သဘာဝစားကျန်းမာရေး
၄။	ကျား/မကဏ္ဍ သုံးသပ်ခြင်း		ချမ်းသာသာအုပ်စု အလယ်ကောက်အုပ်စု မပြေလည်သာအုပ်စု	၁၁	၁၂	၂၃	အမျိုးသား / သမီးတို့၏ အရင်းအမြစ်ကပ် မည်သို့ကတိန်ချုပ်သည် သုံးစွဲကြသည်ကို ဖော်ထုတ်
၅။	ပရိကူအိမ် သုံးသပ်ခြင်း		ချမ်းသာသာအုပ်စု အလယ်ကောက်အုပ်စု မပြေလည်သာအုပ်စု	၁၁	၁၂	၂၃	အမျိုးသား / သမီးတို့၏ တူးအခွင့်အရေး၊ ရရှိမှုနှင့် မရရှိမှုအကြောင်း ကရီးများ
၆။	အဖွဲ့အစည်း ချိတ်ဆက် မှု ဗီယာပုံစံသုံးသပ်ချက်		ချမ်းသာသာအုပ်စု အလယ်ကောက်အုပ်စု မပြေလည်သာအုပ်စု	၁၁	၁၂	၂၃	ကျေးဇူးအတွင်း ဤအဖွဲ့အစည်းများ မည်သို့သာ လုပ်ငန်းများကတွက် အဖွဲ့အစည်း ချိတ်ဆက် မှုများ
၇။	ကျေးဇူး၏ (၅) ဖွဲ့စည်းခြင်း၊ စားသောက်စားသုံးခြင်း		ချမ်းသာသာအုပ်စု အလယ်ကောက်အုပ်စု မပြေလည်သာအုပ်စု	၁၁	၁၂	၂၃	အကျိုးပြုသူဦးရေအကျိုးခံစားခွင့်နှင့် အဓိကလိုက်ချက်များကပ် ပျံ့တည်၍ ဆုံးဖြတ်သည်။

လည်စွယ် (၅၅)

“လူ ရှု ရေး အရင်း အခြေ ဖြေ ဖွေး ချက် ဗွင် ဆင်း စစ် ချက်”

- * မြေပုံကို ဖြည့်ခြင်း၊ အားပေး တောင်းယူစေလိုရာကို စာမိကထားစေလို ကျင့်ကြံသည်။ ရှေးရှားပါးသောကြောင့်၊ ပထမပတ်စကားတော်တွင် ရေစစ် ရေကျ စာအောင် စာထည် ဖော်စဉ်မှာ စာဆင်းဖြေ ရေပါ သည်။
- * မိုးစုသိတွင် သွားလောရ ဆောင်ရွက်သဖြင့်၊ ရွာရွက်ဆက်လမ်း စွမ်းစင်း ရှိစေလို စာပေရေးပါသည်။
- * မိမိတွင်၊ စာအောင်ဖွေးဝင်းကြောင့် စေလိုရာကို ဖြေစေ ခြင်းဖြင့် ရေစစ် ကျော် ကျော်သည်။ အားပေးသော များသို့ ရွှေဖောင်း ရေစစ်သို့ များပြားပါသည်။
- * စိုက်ပျိုးရေး စာမိကထားစေလိုရာသည်။ စိုက်ပျိုးရေး ရင်းပညာများ ကို စာပေအဖြစ် ရှိပါသည်။
- * သဘာဝပတ်ဝန်းကျင် ထိုးသိမ်းရာ စိုက်ပျိုးရေး ပတ်ဝန်းကျင် စာပေရေးပါသည်။

ပါးစွေးဖွေးသူ - က - ၆ ခြံ
 ၆ - ၅ ခြံ

ဥစ္စာနေချမ်းသာကြွယ်ဝမှုပြဇယား (ဒုတိယနှစ်စက်ဝန်း)

လည်ရှည်အရှေ့ကျေးရွာ၊ လည်ရှည်ကျေးရွာအုပ်စု

ဒုတိယနှစ်စက်ဝန်း ဥစ္စာနေကြွယ်ဝမှုကဆင့်သတ်မှတ်ချက်

၇၈၆ - ၁၄.၆ - ၂၀၁၉

လည်ရှည်(၅)ကျေးရွာ			
အဆင့်	သတ်မှတ်ချက်များ	စိမ်းအရေ	ရာခိုင်နှုန်း
ချင်းသာ	လယ်ယာဧရိယာ (၁၀) ဧကနှင့် ကဆင်၊ ထွန်ခင်း၊ နွား(၁၀)စဉ်၊ ဆိုင်ကယ်	၂	၁၁%
ကလယ်ကလတ်	လယ်ယာဧရိယာ (၁၀) ဧကနှင့် ကဆင်၊ နွား(၁၀)စဉ်၊ ဆိုင်ကယ်	၁၁	၅၅%
ဦးပါ	လက်လှည့်ပက်စာ	၆	၃၁%
ရေပေါင်		၁၉	၁၀၀%

ပါဝင်စွာ စွဲ ၁၂ - က (၈) ဦး၊ ၁၃ (၁၀) ဦး

လည်ရွယ် (၀၅)

"အရင်းအမြစ် သုံးစွဲမှု၊ ထိန်းချုပ်မှု ပုံစံပြောင်းလဲရေးနှင့် ရှေးဦးဆောင်မှု"

အရင်းအမြစ် အများစု ကို ကမ္ဘာ့ဘဏ္ဍာသမီး လူ့ပညာ သုံးစွဲကြသည်။

ထောက်ပံ့မှု၊ နား၊ ဝန်ဆောင်မှုကို အများသားများ သုံးစွဲကြပြီး ကိုယ်တိုင် ထိန်းချုပ်ကြသည်။

ဖက်ဝက်ရတနာ၊ အရေဖွဲ့ ဖွဲ့စည်း၊ ကျွန်ုပ်တို့ကို ကမ္ဘာ့သမီးများကိုယ်တိုင် သုံးစွဲကြပြီး ကိုယ်တိုင် ထိန်းချုပ်ကြသည်။

ကဆုန်စာတော်၊ အရင်းအမြစ်များကို လူ့ပညာ သုံးစွဲမှုများသော်လည်း ကမ္ဘာ့ဘဏ္ဍာမှ ကမ္ဘာ့ဆုံးထိန်းချုပ်ကြပါသည်။

ကမ္ဘာ့သမီးများအား ပါဝင်ခွင့်၊ ဆုံးမခွင့်၊ ဖြိုဖျက်ခြင်း၊ စွမ်းဆောင်ရည်ဖြင့် အာဏာအောင် ကျွန်ုပ်တို့သော်လည်းကောင်းပါသည်။

ပါဝင်ဆွေးနွေးသူ - ကျား - ၇ ဦး

မ - ၃ ဦး

ရာသီခွင်ပြဇယား (ဒုတိယနှစ်စက်ဝန်း)

လည်ရှည်အရှေ့ကျေးရွာ၊ လည်ရှည်ကျေးရွာအုပ်စု

ကျေးရွာ-လည်ရှည်(၇)	ဒုတိယနှစ်စက်ဝန်း ရာသီခွင်မြေပြည့်အဖြစ်										
အကြောင်းအရာ	၀၆/၀၇	၀၈/၀၉	၀၉/၁၀	၁၀/၁၁	၁၁/၁၂	၁၂/၁၃	၁၃/၁၄	၁၄/၁၅	၁၅/၁၆	၁၆/၁၇	၁၇/၁၈
ရာသီဥတု											
ရိုက်ပျိုးမှု			၁၆ ရိုက်ပျိုးမှု လေယာဉ်	၁၇ ရိုက်ပျိုးမှု လေယာဉ်						၁၈ ရိုက်ပျိုးမှု လေယာဉ်	
ကျန် မာရု										၁၆ ရိုက်ပျိုးမှု လေယာဉ်	
ပွဲတော်								၁၅ ရိုက်ပျိုးမှု လေယာဉ်		၁၆ ရိုက်ပျိုးမှု လေယာဉ်	
ပိတ်ဆွေးနွေးညှိ	△	△△	△△△	△△△	△△△	△△△	△△	△△	△△△	△△△	△

ပိတ်ဆွေးနွေးညှိ - ၀၆ ၆ ဝိုင်း၊ ၀၈ ၈ ဝိုင်း

ပါဝင်ဆွေးနွေးသူ- ကျား (၆) ဦး

မ (၈) ဦး

ဒုတိယဒဏ်စာစိတ်:

၇၈၆.၂၄.၆.၅

လည်ရှည် (၅)

၁ ရာသီခွင် ဖြစ် ဖြစ်အောင် ဆွေးနွေးချက်နှင့် ဆက်စပ်ချက်

တပေါင်း၊ တာရှည်၊ ကဆုန်လတွင် ကဆုန်လလွင်၊ ဒုတိယလ ဖြစ်
တပေါင်း၊ တာရှည်၊ ကဆုန်လတွင် ကဆုန်လလွင်၊ ဒုတိယလ ဖြစ်၊ တပေါင်း၊ တာရှည်၊
ကဆုန်လတွင် ကဆုန်လလွင်၊ ဒုတိယလ ဖြစ်၊ တပေါင်း၊ တာရှည်၊

ဒုတိယလတွင် ကဆုန်လလွင်၊ ဒုတိယလ ဖြစ်၊ တပေါင်း၊ တာရှည်၊
ကဆုန်လတွင် ကဆုန်လလွင်၊ ဒုတိယလ ဖြစ်၊ တပေါင်း၊ တာရှည်၊

ဒုတိယလတွင် ကဆုန်လလွင်၊ ဒုတိယလ ဖြစ်၊ တပေါင်း၊ တာရှည်၊

တပေါင်း၊ တာရှည်၊ ကဆုန်လတွင် ကဆုန်လလွင်၊ ဒုတိယလ ဖြစ်၊ တပေါင်း၊ တာရှည်၊

တပေါင်း၊ တာရှည်၊ ကဆုန်လတွင် ကဆုန်လလွင်၊ ဒုတိယလ ဖြစ်၊ တပေါင်း၊ တာရှည်၊

ကျန်ကျန်လွင်၊ ဒုတိယလ ဖြစ်၊ တပေါင်း၊ တာရှည်၊

ပါဝင်အောင်ဆွေးနွေးချက် ကျန် (၆) နေ့

မ (၁) နေ့

လည်စွဲ (၅)

ပင်. ကူ. နှစ်. သုံး. သင်. ခြင်း. ဆွေး. ဖွဲ့. ချက်. ဖွင့်. ဆုံး. ခံ. ချက် "

ဘဏ္ဍာရေးဌာန၊ ဘဏ္ဍာရေး၊ ဝန်ကြီးဌာန၊ ဦးစီးဌာန၊ ဝန်ကြီးဌာန၊
လုပ်ငန်း၊ ဝန်ကြီးဌာန၊ ဝန်ကြီးဌာန၊ ဝန်ကြီးဌာန၊ ဝန်ကြီးဌာန၊
ဝန်ကြီးဌာန၊ ဝန်ကြီးဌာန၊ ဝန်ကြီးဌာန၊ ဝန်ကြီးဌာန၊ ဝန်ကြီးဌာန၊

ဝန်ကြီးဌာန၊ ဝန်ကြီးဌာန၊ ဝန်ကြီးဌာန၊ ဝန်ကြီးဌာန၊ ဝန်ကြီးဌာန၊
ဝန်ကြီးဌာန၊ ဝန်ကြီးဌာန၊ ဝန်ကြီးဌာန၊ ဝန်ကြီးဌာန၊ ဝန်ကြီးဌာန၊

၁ ဝန်ကြီးဌာန၊ ဝန်ကြီးဌာန၊ ဝန်ကြီးဌာန၊ ဝန်ကြီးဌာန၊ ဝန်ကြီးဌာန၊
ဝန်ကြီးဌာန၊ ဝန်ကြီးဌာန၊ ဝန်ကြီးဌာန၊ ဝန်ကြီးဌာန၊ ဝန်ကြီးဌာန၊
ဝန်ကြီးဌာန၊ ဝန်ကြီးဌာန၊ ဝန်ကြီးဌာန၊ ဝန်ကြီးဌာန၊ ဝန်ကြီးဌာန၊

ပါဝင်ဆွေးနွေးသူ - ဝန်ကြီး - ၆ ဦး

မ - ၇ ဦး

ကျေးရွာတွင်းရှိအဖွဲ့အစည်းများချိတ်ဆက်မှုပြပုံ (ဒုတိယနှစ်စက်ဝန်း)

လည်ရှည်အရှေ့ကျေးရွာ၊ လည်ရှည်ကျေးရွာအုပ်စု

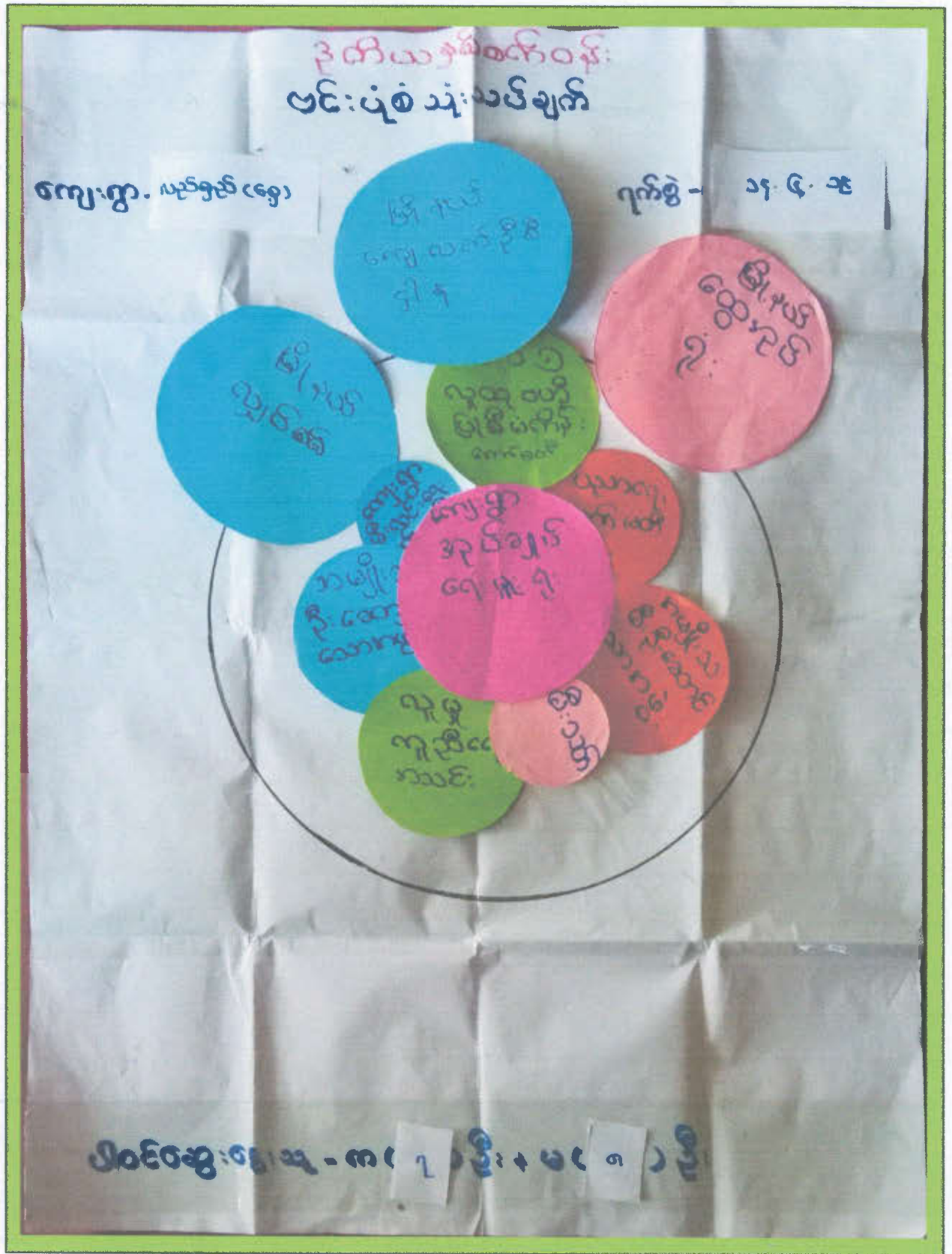



.....လယ်ရှင်.....ကျေးရွာ.....လယ်ရှင်.....ကျေးရွာအုပ်စု၊ ကနီမြို့နယ်

စဉ်	ကော်မတီအမည်	အမည်	အဖအမည်	အသက်	ပညာအရည်အချင်း	မှတ်ပုံတင်အမှတ်	တာဝန်	လက်မှတ်
၁	စီမံကိန်း	ဦးသန်းလွင်	ဦးတင်ဝင်း	၃၇	၄-တန်း	၅၁၈၈၃၃(၆) ၀၄၂၄၉၂	စီမံကိန်း	
၂	စီမံကိန်း	ဒေါ်သန်းမိုး	ဦးတင်ဝင်း	၃၂	၄-တန်း	" ၀၅၀၉၉၅	စီမံကိန်း	
၃	ဝယ်ယူရေး	ဦးပေလင်း	ဦးမိုးလှိုင်	၄၀	၄-တန်း	" ၀၅၉၀၀၈	ဝယ်ယူရေး	
၄	ဝယ်ယူရေး	ဒေါ်ဒွေးဒွေးဝင်း	ဦးတင်ဝင်း	၃၄	၄-တန်း	" ၀၅၅၀၃၀	ဝယ်ယူရေး	
၅	စီမံကိန်း	ဦးအောင်ကျော်	ဦးကျော်ညွန့်	၃၅	၁၀-တန်း	၅၁၈၈၃၃(၆) ၀၄၂၄၉၂	စီမံကိန်း	
၆	စီမံကိန်း	ဦးအောင်	ဦးအောင်	၅၂	၅-တန်း	၅၁၈၈၃၃(၆) ၀၄၂၄၉၂	စီမံကိန်း	
၇	စီမံကိန်း	ဒေါ်အေးအေး	ဦးအောင်	၄၀	၄-တန်း	" ၀၄၂၄၉၂	စီမံကိန်း	
၈	စီမံကိန်း	ဦးအောင်	ဦးအောင်	၇၄	အ.မ	" ၀၅၀၃၇၀	စီမံကိန်း	
၉	"	ဒေါ်အေးအေး	ဦးမိုးလှိုင်	၃၈	၄-တန်း	" ၀၆၆၂၀၂	"	
၁၀	စီမံကိန်း	ဦးအောင်	ဦးတင်ဝင်း	၂၄	၈-တန်း	" ၀၀၇၇၀၂	စီမံကိန်း	
၁၁	"	ဒေါ်အေးအေး	ဦးမိုးလှိုင်	၂၄	၅-တန်း	" ၀၈၄၇၂၄	"	
၁၂	စီမံကိန်း	ဦးတင်ဝင်း	ဦးအောင်	၇၁	အ.မ	" ၀၄၂၄၉၂	စီမံကိန်း	
၁၃	စီမံကိန်း	ဒေါ်အေးအေး	ဦးအောင်	၆၃	အ.မ	" ၀၀၅၆၆၆	"	

စုစုပေါင်း = ကျား (၇) ဦး + မ (၆) ဦး

ကျေးရွာစီတောက်ကော်မတီ ရွေးချယ်ခြင်းမှတ်တမ်း

လည်ရှည်အရှေ့ကျေးရွာ

နေ့စွဲ

၁၄.၆.၂၀၁၉



ပါဝင်ဆွေးနွေးသူ

ကျား (၁၁) ဦး

မ (၁၂) ဦး

ပုံစံ - ၈ - ၁ ကျေးရွာအခြေခံအချက်အလက်များ (Form PC 1)

လမ်းညွှန်ချက်။ ကျေးရွာတစ်ရွာသို့ ပထမဆုံးမိတ်ဆက်ခရီး သွားရောက်သောအခါ လူထုစည်းရုံးရေးမှူးသည် ကျေးရွာ ခေါင်းဆောင်များအား ကျေးရွာအချက်အလက်များကို မေတ္တာရပ်ခံ၍ တောင်းခံရသည်။ ဤအချက်အလက်များကို စီမံကိန်း မိတ်ဆက်အစည်းဝေးမတိုင်မီတောင်းခံရမည်။ စီမံကိန်းမိတ်ဆက်အစည်းဝေးတွင် လူထုစည်းရုံးရေးမှူးသည် ဤအချက်အလက် များအား စစ်ဆေးပြီး မှန်ကန်အောင်ပြုလုပ်ရမည်။ ပြီးနောက်တွင် လူထုစည်းရုံးရေးမှူးမှ သတင်းအချက်အလက်ထဲသို့ Tablets မှ တစ်ဆင့် ဖြည့်သွင်းရမည်။

ကျေးရွာခေါင်းဆောင် အမည် ဦးအောင်မြင့်လွင်	ကျေးရွာခေါင်းဆောင်၏ ဖုန်းနံပါတ် ၀၉-၄၄၂၅၅၂၅၄	လူထုစည်းရုံးရေးမှူး၏ အမည် ခင်အေးဦးဝင်း
ပြည်နယ်/တိုင်းဒေသကြီး စစ်ကိုင်း	မြို့နယ် ကနီ	ကျေးရွာအုပ်စု ဝယ်ရှင်
		ကျေးရွာ ကယ်ရှင် (၇၁)

က။ လူဦးရေ

လူမျိုးစု	အိမ်ထောင်စု အရေအတွက်	ကိုးကွယ်သည့်ဘာသာ	အိမ်ထောင်စု အရေအတွက်
လူမျိုးစု (၁) -----	၁၇	ဘာသာ (၁) -----	၁၇
လူမျိုးစု (၂) -----		ဘာသာ (၂) -----	
လူမျိုးစု (၃) -----		ဘာသာ (၃) -----	
လူမျိုးစုရော -----		ဘာသာရော -----	
အခြား			
	အရေအတွက်		
မသန်စွမ်းသူများ	၂		
သက်ကြီးရွယ်အိုများ (၆၅ နှစ် နှင့် အထက်)	၁၃		
စစ်ဘေးရှောင်			

၇၇၇	အမျိုးသား (အရေအတွက်)	အမျိုးသမီး (အရေအတွက်)
လူဦးရေ	၅၂	၅၄
လူမျိုးစု (၁) -----	၅၂	၅၄
လူမျိုးစု (၂) -----		
လူမျိုးစု (၃) -----		
အခြား		
အိမ်ထောင်ဦးစီး	၁၅	၄

(ခ) အခြေခံအဆောက်အအုံ အသုံးအဆောင်များ

စာသင်ကျောင်း	အမှတ် ခြံစိမ်း	ကျန်းမာရေး	အမှတ် ခြံစိမ်း	ဘာသာရေး အဆောက် အအုံများ	အမှတ် ခြံစိမ်း
မူကြိုကျောင်း	<input type="checkbox"/>	တိုက်နယ်ဆေးရုံ	<input type="checkbox"/>	စေတီ	<input type="checkbox"/>
မူလတန်းကျောင်း	<input type="checkbox"/>	ကျန်းမာရေးဌာန	<input type="checkbox"/>	ဘုန်းကြီးကျောင်း	<input type="checkbox"/>
မူလွန်ကျောင်း	<input type="checkbox"/>	ကျန်းမာရေးဌာနခွဲ	<input type="checkbox"/>	ဟိန္ဒူဘုရားကျောင်း	<input type="checkbox"/>
အလယ်တန်းကျောင်း	<input type="checkbox"/>	ဆေးပေးခန်း	<input type="checkbox"/>	ခရစ်ယာန်ကျောင်း	<input type="checkbox"/>
လယ်လွန်ကျောင်း	<input type="checkbox"/>	အခြား	<input type="checkbox"/>	ဗလီ	<input type="checkbox"/>
အထက်တန်းကျောင်း	<input type="checkbox"/>			အခြား	<input type="checkbox"/>
အခြား	<input type="checkbox"/>				
မှတ်ချက် လယ်လွန်ရွာမ ဒိုင် ဝှံး		မှတ်ချက် လယ်လွန်ရွာမ ဒိုင် ဝှံး		မှတ်ချက် လယ်လွန် ရွာမ ဒိုင် ဝှံး	

(ဂ) ကျွမ်းကျင်သူများမှတ်တမ်း (ကျေးရွာတွင်နေထိုင်သော သို့မဟုတ် တခြားရွာမှလာရောက်သော ကျွမ်းကျင်သူများ)

(၁) စာသင်ကျောင်း			(၂) ကျန်းမာရေး			(၃) လက်မှုပညာရှင်		
	ရွာတွင်နေ ထိုင်သူ	အခြားရွာမှ လာသူ		ရွာတွင်နေ ထိုင်သူ	အခြား ရွာမှ လာသူ		ရွာတွင် နေထိုင်သူ	အခြားရွာ မှလာသူ
မူလတန်းပြဆရာ/မ	<input type="checkbox"/>	<input type="checkbox"/>	ဆရာဝန်	<input type="checkbox"/>	<input type="checkbox"/>	လက်သမား	<input type="checkbox"/>	<input type="checkbox"/>
အထက်တန်းပြဆရာ/မ	<input type="checkbox"/>	<input type="checkbox"/>	လက်ထောက် ကျန်းမာရေးမှူး	<input type="checkbox"/>	<input type="checkbox"/>	ပန်းရံ	<input type="checkbox"/>	<input type="checkbox"/>
အလယ်တန်းပြဆရာ/မ	<input type="checkbox"/>	<input type="checkbox"/>	အမျိုးသမီးကျန်းမာရေး ဆရာမ	<input type="checkbox"/>	<input type="checkbox"/>	လျှပ်စစ်ကျွမ်းကျင်၊ မီးသမား	<input type="checkbox"/>	<input type="checkbox"/>
မူကြိုဆရာ/မ	<input type="checkbox"/>	<input type="checkbox"/>	သားဖွားဆရာမ	<input type="checkbox"/>	<input type="checkbox"/>	ရေဂိုက်သွယ်သူ	<input checked="" type="checkbox"/>	<input type="checkbox"/>
အခြား	<input type="checkbox"/>	<input type="checkbox"/>	ပြည်သူ့ကျန်းမာရေးလုပ်သား	<input checked="" type="checkbox"/>	<input type="checkbox"/>	စက်ပြင်ဆရာ	<input checked="" type="checkbox"/>	<input type="checkbox"/>
မှတ်ချက်			မှတ်ချက်			မှတ်ချက်		

(ဃ) ကျေးရွာသို့ ရောက်ရှိနိုင်သည့် လမ်းအခြေအနေ / ကျေးရွာတစ်ရွာသည် ၎င်း၏ ကျေးရွာအုပ်စုနှင့် ဆက်သွယ်ထားသော လမ်းအခြေအနေ (အောက်ပါတို့ကိုဝိုင်းပါ)

ကျောက်ကြမ်းလမ်း: ကတ္တရာလမ်း: ကွန်ကရစ်လမ်း: မော်တော်ဆိုင်ကယ်လမ်း:
 ကျောက်ခင်းလမ်း: မြေသားလမ်း: လူသွားလမ်း: အခြား: _____

(င) ကျေးရွာဖွံ့ဖြိုးမှုစီမံချက်

(၁) လူထုဗဟိုပြုစီမံကိန်းမစတင်မီ ဤကျေးရွာတွင်ကျေးရွာဖွံ့ဖြိုးမှု စီမံချက်ရှိခဲ့ပါသလား?

ဝိုင်းပါ
ရှိပါသည်/မရှိပါ/မသိပါ

(၂) ရှိခဲ့ပါလျှင် ဤစီမံချက်ကို မည်သည့် ခုနှစ်တွင်ပြင်ဆင်ခဲ့ပါသနည်း?

နှစ်-----/မသိပါ

(၃) ဤစီမံချက်ကို မြို့နယ်မှအတည်ပြုခဲ့ပါသလား?

ပြုခဲ့ပါသည်/မပြုခဲ့ပါ/မသိပါ

(စ) ခရီးအကွာအဝေး

(၁) ဤကျေးရွာ၏ပဟိုမှ ၎င်းကျေးရွာအုပ်စု၏ပဟိုအထိ ခရီးမိုင်မည်မျှကွာဝေးသနည်း? မိုင် $\frac{1}{2}$ / မသိပါ ၄ ဖာလုံ

(၂) ဤကျေးရွာမှ ၎င်းကျေးရွာအုပ်စုပဟိုအထိ သွားလာရာတွင်ကြာမြင့်သည့်အချိန်။

ခြောက်သွေ့ရာသီတွင်ကြာချိန် ----- ထော်လာဂျီ/မော်တော်ဆိုင်ကယ်/ခြေလျင်/လား/မော်တော်ဘုတ်/
အခြား -----

မိုးရာသီတွင်ကြာချိန် ----- ထော်လာဂျီ/မော်တော်ဆိုင်ကယ်/ခြေလျင်/လား/မော်တော်ဘုတ်/
အခြား -----

(ဆ) ပတ်ဝန်းကျင်ဆိုင်ရာ သဘာဝဘေးအန္တရာယ်

ဤကျေးရွာတွင် ရေကြီးခြင်းကဲ့သို့ သဘာဝဘေးအန္တရာယ်ကျရောက်ဖူးခြင်း ရှိပါသလား။

မရှိပါ ရှိပါသည် ရှိလျှင်ဖော်ပြပါ -----

(ဇ) ကျေးရွာတွင် ဖွဲ့စည်းထားသော အဖွဲ့အစည်းများ

လူထုပဟိုပြုစီမံကိန်းမတိုင်မီ ဤကျေးရွာတွင် ကျေးရွာဖွံ့ဖြိုးရေးအတွက် အစိုးရ (သို့) ရွာသားများကိုယ်တိုင် (သို့) စီမံကိန်းတစ်ခုခုမှ ဖွဲ့စည်းထားသည့် အဖွဲ့အစည်းများရှိပါသလား။

(၁) -----

(၂) -----

(ဈ) အထွေထွေအုပ်ချုပ်ရေး ဦးစီးဌာန (GAD) မှ မှတ်တမ်းတင်ထားခြင်း

ဤကျေးရွာသည် အထွေထွေအုပ်ချုပ်ရေး ဦးစီးဌာန (GAD) မှ မှတ်တမ်းတင်ထားမှု ရှိပါသလား။

မရှိပါ ရှိပါသည်

ကျေးရွာခေါင်းဆောင်

အမည် ဦးဘောင်ဖြူစွန်း

လက်မှတ် *[Signature]* နေ့ ၂၄.၆.၁၈

လူထုစည်းရုံးရေးမှူး

အမည် ဖေအေးညိုစိန်ဝင်း

လက်မှတ် *[Signature]* နေ့စွဲ ၂၄.၆.၁၈

ပုံစံ - ၈ - ၁ ကျေးရွာအခြေခံအချက်အလက်များ (Form PC-1) ဒုတိယ

လမ်းညွှန်ချက်။ ကျေးရွာတစ်ရွာသို့ ပထမဆုံး မိတ်ဆက်ခရီးသွားရောက်သောအခါ လူထုစည်းရုံးရေးမှူးသည် ကျေးရွာခေါင်းဆောင်များအား ကျေးရွာအချက်အလက်များကို မေတ္တာရပ်ခံ၍ တောင်းခံရသည်။ ဤအချက်အလက်များကို စီမံကိန်းမိတ်ဆက်အစည်းအဝေးမတိုင်မီ တောင်းခံရမည်။ စီမံကိန်းမိတ်ဆက်အစည်းအဝေးတွင် လူထုစည်းရုံးရေးမှူးသည် ဤအချက်အလက်များအား စစ်ဆေးပြီး မှန်ကန်အောင်ပြုလုပ်ရမည်။ ပြီးနောက်တွင် လူထုစည်းရုံးရေးမှူးမှ သတင်းအချက်အလက်ထံသို့ Tablets မှ တဆင့်ဖြည့်သွင်းရမည်။

ကျေးရွာခေါင်းဆောင်အမည် ဦးဖေကင်းမြင့်လွင်	ကျေးရွာခေါင်းဆောင်၏ ဖုန်းနံပါတ် ၀၇ - ၈၇၀၇၃၁၆၄	လူထုစည်းရုံးရေးမှူး၏ အမည် ဒေါ်စန်းဝင်း
ပြည်နယ်၊တိုင်းဒေသကြီး စစ်ကိုင်း	မြို့နယ် ကနီ	ကျေးရွာအုပ်စု လှည့်ရှည်
		ကျေးရွာ လှည့်ရှည် (၅၅)

က။ လူဦးရေ

လူမျိုးစု	အိမ်ထောင်စု အရေအတွက်	ကိုးကွယ်သည့် ဘာသာ	အိမ်ထောင်စု အရေအတွက်
လူမျိုးစု (၁) ဗမာ	၁၇	ဘာသာ(၁) ဗုဒ္ဓ	၁၇
လူမျိုးစု (၂) _____		ဘာသာ(၂) _____	
လူမျိုးစု (၃) _____		ဘာသာ(၃) _____	
လူမျိုးစုရော _____		ဘာသာရော _____	
အခြား			
	အရေအတွက်		
မသန်စွမ်းသူများ	၂		
သက်ကြီးရွယ်အိုများ (၆၅ နှစ် နှင့် အထက်)	၁၃		
စစ်ဘေးရှောင်			

	အမျိုးသား (အရေအတွက်)	အမျိုးသမီး (အရေအတွက်)	စုစုပေါင်း အရေအတွက်
လူဦးရေ	၅၄	၆၁	၁၁၅
လူမျိုးစု(၁) ဗမာ	၅၄	၆၁	၁၁၅
လူမျိုးစု(၂) _____			
လူမျိုးစု(၃) _____			
အခြား			
အိမ်ထောင်ဦးစီး	၁၅	၄	၁၉

(ခ)အခြေခံအဆောက်အအုံ အသုံးအဆောင်များ

စာသင်ကျောင်း	အမှတ် ခြံစံပါ	ကျန်းမာရေး	အမှတ် ခြံစံပါ	ဘာသာရေး အဆောက်အအုံများ	အမှတ် ခြံစံပါ
အထက်တန်းကျောင်း	<input type="checkbox"/>	ဆေးရုံ	<input type="checkbox"/>	စေတီ	<input type="checkbox"/>
အလယ်တန်းကျောင်း	<input type="checkbox"/>	ကျန်းမာရေးဌာန	<input type="checkbox"/>	ဘုန်းကြီးကျောင်း	<input type="checkbox"/>
မူလတန်းကျောင်း	<input type="checkbox"/>	ကျန်းမာရေးဌာနခွဲ	<input type="checkbox"/>	ဟိန္ဒူဘုရားကျောင်း	<input type="checkbox"/>
မူကြိုကျောင်း	<input type="checkbox"/>	ဆေးဝေးခန်း	<input type="checkbox"/>	ခရစ်ယာန်ကျောင်း	<input type="checkbox"/>
အခြား	<input type="checkbox"/>	အခြား	<input type="checkbox"/>	ဗလီ	<input type="checkbox"/>
				အခြား	<input type="checkbox"/>
မှတ်ချက်		မှတ်ချက်		မှတ်ချက်	

(ဂ)ကျွမ်းကျင်သူများမှတ်တမ်း (ကျေးရွာတွင်နေထိုင်သော သို့မဟုတ် တခြားရွာမှ လာရောက်သော ကျွမ်းကျင်သူများ)

(၁) စာသင်ကျောင်း			(၂) ကျန်းမာရေး			(၃) လက်မှုပညာရှင်		
	ရွာတွင်နေထိုင်သူ	အခြားရွာမှလာသူ		ရွာတွင်နေထိုင်သူ	အခြားရွာမှလာသူ		ရွာတွင်နေထိုင်သူ	အခြားရွာမှလာသူ
မူလတန်းပြဆရာ/မ	<input type="checkbox"/>	<input type="checkbox"/>	ဆရာဝန်	<input type="checkbox"/>	<input type="checkbox"/>	လက်သမား	<input type="checkbox"/>	<input type="checkbox"/>
အထက်တန်းပြဆရာ/မ	<input type="checkbox"/>	<input type="checkbox"/>	လက်ထောက် ကျန်းမာရေးမှူး	<input type="checkbox"/>	<input type="checkbox"/>	ပန်းရုံ	<input type="checkbox"/>	<input type="checkbox"/>
အလယ်တန်းပြဆရာ/မ	<input type="checkbox"/>	<input type="checkbox"/>	အမျိုးသမီးကျန်းမာရေး ဆရာမ	<input type="checkbox"/>	<input type="checkbox"/>	လျှပ်စစ်ကျွမ်းကျင်၊ စီးသမား	<input type="checkbox"/>	<input type="checkbox"/>
မူကြိုဆရာ/မ	<input type="checkbox"/>	<input type="checkbox"/>	သားဖွားဆရာမ	<input type="checkbox"/>	<input type="checkbox"/>	ရေပိုက်သွယ်သူ	<input checked="" type="checkbox"/>	<input type="checkbox"/>
အခြား	<input type="checkbox"/>	<input type="checkbox"/>	ပြည်သူ့ကျန်းမာရေး လုပ်သား	<input checked="" type="checkbox"/>	<input type="checkbox"/>	စက်ပြင်ဆရာ	<input checked="" type="checkbox"/>	<input type="checkbox"/>
မှတ်ချက်			မှတ်ချက်			မှတ်ချက်		

(ဃ) ကျေးရွာသို့ ရောက်ရှိနိုင်သည့် လမ်းအခြေအနေ/ ကျေးရွာတစ်ရွာသည် ၎င်း၏ ကျေးရွာအုပ်စုနှင့် ဆက်သွယ်ထားသော လမ်းအခြေအနေ (အောက်ပါတို့ကိုဝိုင်းပါ)

ကျောက်ကြမ်းလမ်း	ကတ္တရာလမ်း	ကွန်ကရစ်လမ်း	မော်တော်ဆိုင်ကယ်လမ်း
ကျောက်ခင်းလမ်း	<u>မြေသားလမ်း</u>	လူသွားလမ်း	
အခြား-----			

(င) ကျေးရွာဖွံ့ဖြိုးမှုစီမံချက်

- (၁) လူထုဗဟိုပြုစီမံကိန်းမစတင်မီ ဤကျေးရွာတွင် ကျေးရွာဖွံ့ဖြိုးမှုစီမံချက် ရှိခဲ့ပါသလား? ^{ဝိုင်းပါ}
ရှိပါသည် မရှိပါ / မသိပါ
- (၂) ရှိခဲ့ပါလျှင် ဤစီမံချက်ကို မည်သည့်ခုနှစ်တွင် ပြင်ဆင်ခဲ့ပါသနည်း? နှစ်----- / မသိပါ
- (၃) ဤစီမံချက်ကို မြို့နယ်မှ အတည်ပြုခဲ့ပါသလား? ပြုခဲ့ပါသည်/
မပြုပါ / မသိပါ

(စ) ခရီးအကွာအဝေး

- (၁) ဤကျေးရွာ၏ ဗဟိုမှ ၎င်းကျေးရွာအုပ်စု၏ ဗဟိုအထိ ခရီးမိုင်မည်မျှကွာဝေးသနည်း? မိုင်----- ၀.၃၇၅ / မိုင်
မသိပါ
- (၂) ဤကျေးရွာမှ ၎င်းကျေးရွာအုပ်စု ဗဟိုအထိ သွားလာရာတွင် ကြာမြင့်သည့်အချိန်။
ခြောက်သွေ့ရာသီတွင်ကြာချိန်----- ၅ မိနစ် ----- ထော်လာဂျီ/မော်တော်ဆိုင်ကယ်/ခြေလျင်/လား/မော်တော်ဘုတ်/
အခြား-----
မိုးရာသီတွင်ကြာချိန်----- ၅ မိနစ် ----- ထော်လာဂျီ/မော်တော်ဆိုင်ကယ်/ခြေလျင်/လား/မော်တော်ဘုတ်/
အခြား-----

(ဆ) ပတ်ဝန်းကျင်ဆိုင်ရာ သဘာဝဘေးအန္တရာယ်

ဤကျေးရွာတွင် ရေကြီးခြင်းကဲ့သို့ သဘာဝဘေးအန္တရာယ် ကျရောက်ဖူးခြင်း ရှိပါသလား။

မရှိပါ ရှိပါသည် ရှိလျှင် ဖော်ပြပါ----- ၂၀၁၉ ----- ဖေဖော်ဝါရီ -----

(ဇ) ကျေးရွာတွင် ဖွဲ့စည်းထားသော အဖွဲ့အစည်းများ

လူထုဗဟိုပြုစီမံကိန်းမတိုင်မီ ဤကျေးရွာတွင် ကျေးရွာဖွံ့ဖြိုးရေးအတွက် အစိုးရ(သို့)ရွာသားများကိုယ်တိုင် (သို့) စီမံကိန်း တစ်ခုခုမှ ဖွဲ့စည်းထားသည့် အဖွဲ့အစည်းများ ရှိပါသလား။

- (၁) ----- ဦးစော၊ ရေး၊ ကော်မတီ -----
- (၂) ----- ဇေယျာ၊ ဇေယျာ၊ ကော်မတီ -----

(ဈ) အထွေထွေအုပ်ချုပ်ရေးဦးစီးဌာန (GAD)မှ မှတ်တမ်းတင်ထားခြင်း

ဤကျေးရွာသည် အထွေထွေအုပ်ချုပ်ရေးဦးစီးဌာန (GAD) မှ မှတ်တမ်းတင်ထားမှု ရှိပါသလား။

မရှိပါ

ရှိပါသည်

ကျေးရွာခေါင်းဆောင်

အမည် ဦးအောင်မြင့်လွင်

လက်မှတ်



နေ့စွဲ ၁၄.၆.၁၉

လူထုစည်းရုံးရေးမှူး

အမည် ဒေါ်စန်းဝင်း

လက်မှတ်



နေ့စွဲ ၁၄.၆.၁၉

ပုံစံ - ၈ - ၁ ကျေးရွာအခြေခံအချက်အလက်များ (Form PC 1)

လက်ညွှန်စဉ်၊ ကျေးရွာတစ်ရွာလုံးပထမဆုံးမိတ်ဆက်ခရီးသွားရောက်သောအခါ လူထုစည်းရုံးရေးမှူးသည် ကျေးရွာ ခေါင်းဆောင်များအားကျေးရွာအချက်အလက်များကိုမေတ္တာရပ်ခံ၍တောင်းခံရသည်။ ဤအချက်အလက်များကိုစီမံကိန်းမိတ်ဆက်အစည်းဝေးမတိုင်မီတောင်းခံရမည်။ စီမံကိန်းမိတ်ဆက်အစည်းဝေးတွင် လူထုစည်းရုံးရေးမှူးသည် ဤအချက်အလက်များအား စစ်ဆေးပြီး မှန်ကန်အောင်ပြုလုပ်ရမည်။ ပြီးနောက်တွင် လူထုစည်းရုံးရေးမှူးမှ သတင်းအချက်အလက်ထဲသို့ Tablets မှ တစ်ဆင့် ဖြည့်သွင်းရမည်။

ကျေးရွာခေါင်းဆောင် အမည် ဦးကျော်မြင်လွင်	ကျေးရွာခေါင်းဆောင်၏ ဖုန်းနံပါတ် ၀၇-၈၇၀၇၉၁၃၆၇	လူထုစည်းရုံးရေးမှူး၏အမည် ဝန်ကြီးဦးမင်းဝင်း
ပြည်နယ်၊ တိုင်းဒေသကြီး မန္တလေး	မြို့နယ် ကျောက်	ကျေးရွာအုပ်စု လှိုင်စု
		ကျေးရွာ လှိုင်စု (၇)

က။ လူဦးရေ

လူမျိုးစု	အိမ်ထောင်စုအရေအတွက်	ကိုးကွယ်သည့်ဘာသာ	အိမ်ထောင်စုအရေအတွက်
လူမျိုးစု (၁)----- ဗမာ	၁၇	ဘာသာ(၁)----- ဗုဒ္ဓ	၁၇
လူမျိုးစု (၂)-----		ဘာသာ(၂)-----	
လူမျိုးစု (၃)-----		ဘာသာ(၃)-----	
လူမျိုးစုရော-----		ဘာသာရော-----	
အခြား			
	အရေအတွက်		
မသန်စွမ်းသူများ	၃		
သက်ကြီးရွယ်အိုများ (၆၅ နှစ် နှင့် အထက်)	၁၄		
စစ်ဘေးရှောင်	၀		

	အမျိုးသား(အရေအတွက်)	အမျိုးသမီး(အရေအတွက်)	စုစုပေါင်း(အရေအတွက်)
လူဦးရေ	49	53	102
လူမျိုးစု (၁)---ဗမာ	49	53	102
လူမျိုးစု (၂)-----			
လူမျိုးစု (၃)-----			
အခြား			
အိမ်ထောင်ဦးရေ	14	5	19

(ခ)အခြေခံအဆောက်အအုံ အသုံးအဆောင်များ

စာသင်ကျောင်း	အမှတ် ခြံပါ	ကျန်းမာရေး	အမှတ် ခြံပါ	ဘာသာရေးအဆောက် အအုံများ	အမှတ် ခြံပါ
အထက်တန်းကျောင်း	<input type="checkbox"/>	ဆေးရုံ	<input type="checkbox"/>	စေတီ	<input checked="" type="checkbox"/>
အလယ်တန်းကျောင်း	<input type="checkbox"/>	ကျန်းမာရေးဌာန	<input type="checkbox"/>	ဘုန်းကြီးကျောင်း	<input checked="" type="checkbox"/>
မူလတန်းကျောင်း	<input type="checkbox"/>	ကျန်းမာရေးဌာနခွဲ	<input type="checkbox"/>	ဟိန္ဒူဘုရားကျောင်း	<input type="checkbox"/>
မူကြိုကျောင်း	<input type="checkbox"/>	ဆေးပေးခန်း	<input type="checkbox"/>	ခရစ်ယာန်ကျောင်း	<input type="checkbox"/>
အခြား	<input type="checkbox"/>	အခြား	<input type="checkbox"/>	ဗလီ	<input type="checkbox"/>
				အခြား	<input type="checkbox"/>
မှတ်ချက်		မှတ်ချက်		မှတ်ချက်	

(ဂ) ကျွမ်းကျင်သူများမှတ်တမ်း (ကျေးရွာတွင်နေထိုင်သော သို့မဟုတ် တခြားရွာမှလာရောက်သောကျွမ်းကျင်သူများ)

(၁) စာသင်ကျောင်း			(၂) ကျန်းမာရေး			(၃) လက်မှုပညာရှင်		
	ရွာတွင်နေထိုင်သူ	အခြားရွာလာသူ		ရွာတွင်နေထိုင်သူ	အခြားရွာမှလာသူ		ရွာတွင်နေထိုင်သူ	အခြားမှလာသူ
မူလတန်းပြဆရာ/မ	<input type="checkbox"/>	<input type="checkbox"/>	ဆရာဝန်	<input type="checkbox"/>	<input type="checkbox"/>	လက်သမား	<input checked="" type="checkbox"/>	<input type="checkbox"/>
အထက်တန်းပြဆရာ/မ	<input type="checkbox"/>	<input type="checkbox"/>	လက်ထောက်ကျန်းမာရေးမှူး	<input type="checkbox"/>	<input type="checkbox"/>	ပန်းရံ	<input checked="" type="checkbox"/>	<input type="checkbox"/>
လယ်တန်းပြဆရာ/မ	<input type="checkbox"/>	<input type="checkbox"/>	အမျိုးသမီးကျန်းမာရေးဆရာမ	<input type="checkbox"/>	<input type="checkbox"/>	လျှပ်စစ်ကျွမ်းကျင်၊ မီးသမား	<input checked="" type="checkbox"/>	<input type="checkbox"/>
မူကြိုဆရာ/မ	<input checked="" type="checkbox"/>	<input type="checkbox"/>	သားဖွားဆရာမ	<input type="checkbox"/>	<input type="checkbox"/>	ရေပိုက်သွယ်သူ	<input checked="" type="checkbox"/>	<input type="checkbox"/>
အခြား	<input type="checkbox"/>	<input type="checkbox"/>	ပြည်သူ့ကျန်းမာရေးလုပ်သား	<input type="checkbox"/>	<input type="checkbox"/>	စက်ပြင်ဆရာ	<input checked="" type="checkbox"/>	<input type="checkbox"/>
မှတ်ချက်			မှတ်ချက်			မှတ်ချက်		

(ဃ) ကျေးရွာသို့ ရောက်ရှိနိုင်သည့်လမ်းအခြေအနေ / ကျေးရွာတစ်ရွာသည် ၎င်း၏ကျေးရွာအုပ်စုနှင့် ဆက်သွယ်ထားသော လမ်းအခြေအနေ (အောက်ပါတို့ကိုပိုင်းပါ)

- ကျောက်ကြမ်းလမ်း
- ကတ္တရာလမ်း
- ကွန်ကရစ်လမ်း
- မော်တော်ဆိုင်ကယ်လမ်း
- ကျောက်ခင်းလမ်း
- မြေသားလမ်း**
- လူသွားလမ်း
- အခြား _____

(င) ကျေးရွာဖွံ့ဖြိုးမှုစီမံချက်

ပိုင်းပါ

(၁) လူထုဗဟိုပြုစီမံကိန်းမစတင်မီ ဤကျေးရွာတွင်ကျေးရွာဖွံ့ဖြိုးမှု ရှိပါသည်/မရှိပါ/မသိပါ

စီမံချက်ရှိခဲ့ပါသလား?

(၂) ရှိခဲ့ပါလျှင် ဤစီမံချက်ကို မည်သည့် ခုနှစ်တွင်ပြင်ဆင်ခဲ့ပါသနည်း? နှစ်-----/မသိပါ

(၁) ဤစီမံချက်ကို မြို့နယ်မှအတည်ပြုခဲ့ပါသလား?

ပြုခဲ့ပါသည်/မပြုခဲ့ပါ /မသိပါ

(စ) ခရီးအကွာအဝေး

(၁) ဤကျေးရွာ၏ဗဟိုမှ၎င်းကျေးရွာအုပ်စု၏ဗဟိုအထိခရီးမိုင်မည်မျှကွာဝေးသနည်း? မိုင် ၀.၃၈/မသိပါ

(၂) ဤကျေးရွာမှ ၎င်းကျေးရွာအုပ်စုဗဟိုအထိသွားလာရာတွင်ကြာမြင့်သည့်အချိန်။

ခြောက်သွေ့ရာသီတွင်ကြာချိန် ၀၀:၀၆:၀၀ ထော်လာဂျီ/မော်တော်ဆိုင်ကယ်/ခြေလျင်/လား/မော်တော်ဘုတ်/

အခြား: -----

မိုးရာသီတွင်ကြာချိန် ၀၀:၁၀:၀၀ ထော်လာဂျီ/မော်တော်ဆိုင်ကယ်/ခြေလျင်/လား/မော်တော်ဘုတ်/

အခြား: -----

(ဆ) ပတ်ဝန်းကျင်ဆိုင်ရာသဘာဝဘေးအန္တရာယ်

ဤကျေးရွာတွင်ကြေးခြင်းကဲ့သို့ သဘာဝဘေးအန္တရာယ်ကျရောက်ဖူးခြင်း ရှိပါသလား။

မရှိပါ ရှိပါသည် ရှိလျှင်ဖော်ပြပါ winding [road]

(ဇ) ကျေးရွာတွင် ဖွဲ့စည်းထားသော အဖွဲ့အစည်းများ

လူထုဗဟိုပြုစီမံကိန်းမတိုင်မီ ဤကျေးရွာတွင် ကျေးရွာဖွံ့ဖြိုးရေးအတွက် အစိုးရ(သို့)ရွာသားများကိုယ်တိုင်(သို့) စီမံကိန်းတစ်ခုခုမှ ဖွဲ့စည်းထားသည့် အဖွဲ့အစည်းများရှိပါသလား။

(၁) ဂျေဇက်မတီ ! မီးဂျေဇက်မတီ

(၂) -----

(ဈ) အထွေထွေအုပ်ချုပ်ရေး ဦးစီးဌာန (GAD) မှ မှတ်တမ်းတင်ထားခြင်း

ဤကျေးရွာသည် အထွေထွေအုပ်ချုပ်ရေး ဦးစီးဌာန (GAD) မှ မှတ်တမ်းတင်ထားမှု ရှိပါသလား။

မရှိပါ ရှိပါသည်

ကျေးရွာခေါင်းဆောင်

အမည် ဦးအောင်မြင်လွင်

လက်မှတ်

နေ့စွဲ

လူထုစည်းရုံးရေးမှူး

အမည် ဒေါ်အေးညိုမိတ် လက်မှတ်

နေ့စွဲ

ပုံစံ- ၀၂ - စီမံကိန်းစက်ဝန်းအချိန်ဇယား (PC 2)

လမ်းညွှန်ချက်။ ။ သက်ဆိုင်ရာလူထုစည်းရုံးရေးမှူး/လက်ထောက်နည်းပညာမှူးများမှ စီမံကိန်းစက်ဝန်းတစ်ခုစီပြီးတိုင်း ကျေးရွာနှင့်ကျေးရွာအုပ်စုအတွက် ဤပုံစံကို ဖြည့်သွင်းရမည်။	
စည်းရုံးရေးမှူး/ ဝန်ထမ်းအမည် - ဒေါ်အေးညိုအိမ်ဝင်း	
နေ့စွဲ ၂၅.၆.၂၀၁၈	စက်ဝန်းအားအမှတ်ခြစ်ပါ။ <input checked="" type="checkbox"/> စက်ဝန်း (၁)၊ <input type="checkbox"/> စက်ဝန်း (၂)၊ <input type="checkbox"/> စက်ဝန်း (၃)၊ <input type="checkbox"/> စက်ဝန်း (၄)
ပြည်နယ်/တိုင်း စစ်ကွင်း/တိုင်းဒေသကြီး	မြို့နယ် ကချင် ကျေးရွာအုပ်စု လယ်ရှည် ကျေးရွာ ကည်ရွာ(၇)

စီမံကိန်းဆောင်ရွက်မှုအဆင့်များ	နေ့စွဲ		အစည်းအဝေးတက်ရောက်သူအရေအတွက်				အိမ်ထောင်စုပေါင်း	အိမ်ထောင်စု %
	စတင်သည့်နေ့	ပြီးဆုံးသည့်နေ့	အမျိုးသားအရေအတွက်	အမျိုးသမီးအရေအတွက်	အိမ်ထောင်စုအရေအတွက်	လူမျိုးစုတက်ရောက်သူအရေအတွက်နှင့် လူမျိုးစုအမည်များ		
၁။ ကျေးရွာစီမံကိန်း မိတ်ဆက်အစည်းအဝေး	၂၄.၆.၂၀၁၈	၂၄.၆.၂၀၁၈	၁၂	၁၈	၁၆	ဗမာ	၁၇	၈၄.၂၁
၂။ ကျေးရွာဖွံ့ဖြိုးရေးစီမံချက် ရေးဆွဲခြင်းအစည်းအဝေး	၂၅.၆.၁၈	၂၅.၆.၁၈	၁၄	၇၀	၇၄	ဗမာ	၇၇	၇၃.၆၈
၃။ ကျေးရွာအုပ်စုမှ လုပ်ငန်းဆုံးဖြတ်ချက်ချသည့် အစည်းအဝေး	၂၀.၆.၁၈	၂၀.၆.၁၈	၃	၄	၇	ဗမာ	၇၇	၃၆.၈၄
၄။ မြို့နယ်အဆင့် စီမံကိန်းရေးဆွဲရေးနှင့် အကောင်အထည်ဖော်ရေးကော်မတီ၏ စီမံကိန်းသုံးသပ်မှု အစည်းအဝေး								
၅။ မြို့နယ်အဆင့် စီမံကိန်းရေးဆွဲရေးနှင့် အကောင်အထည်ဖော်ရေးကော်မတီ၏ တိုးမြှင့်မှုကို ကျေးရွာသို့ အသိပေး အကြောင်းကြားသည့် အစည်းအဝေး								

ပုံစံ - ၈ - ၂ စီမံကိန်းစက်ဝန်းအချိန်ဇယား (PC 2)

လမ်းညွှန်ချက်။ သက်ဆိုင်ရာလူထုစည်းရုံးရေးများ/လက်ထောက်နည်းပညာများများမှ စီမံကိန်းစက်ဝန်းအဆင့်တစ်ခုစီ ပြီးစီးတိုင်း ကျေးရွာနှင့် ကျေးရွာအုပ်စုအတွက် ဤပုံစံ ဖြည့်သွင်းရမည်။

စည်းရုံးရေးများ/လက်ထောက်နည်းပညာများဝန်ထမ်းအမည် - ခေါ်ဝန်းဝင်း

နေ့စွဲ ၁၄. ၆. ၁၉
 စက်ဝန်းအား အမှတ်ဖြစ်ပါ စက်ဝန်း (၁) စက်ဝန်း (၂) စက်ဝန်း (၃)
 စက်ဝန်း (၄)

ပြည်နယ်/တိုင်း စစ်ကွင်း မြို့နယ် ကနီ ကျေးရွာအုပ်စု လည်ရှည် ကျေးရွာ လည်ရှည်(ရှေ့)

စီမံကိန်းဆောင်ရွက်မှုအဆင့်များ	နေ့စွဲ	အစည်းအဝေးတွင် တက်ရောက်သူအရေအတွက်							
	စတင်သည့်နေ့	ပြီးဆုံးသည့်နေ့	အမျိုးသား	အမျိုးသမီး	အိမ်ထောင်စုအရေအတွက်	လူမျိုးစုတက်ရောက်သူအရေအတွက်နှင့် လူမျိုးစုအမည်	အိမ်ထောင်စုပေါင်း	အိမ်ထောင်စု %	
၁။ ကျေးရွာစီမံကိန်းမိတ်ဆက်အစည်းအဝေး	၁၄.၆.၁၉	၁၄.၆.၁၉	၁၁	၁၂	၁၉	၁၉ ၁၆၈	၁၉	၁၀၀%	
၂။ ကျေးရွာဖွံ့ဖြိုးရေးစီမံချက်ရေးဆွဲခြင်းအစည်းအဝေး	၁၄.၆.၁၉	၁၄.၆.၁၉	၁၁	၁၂	၁၉	၁၉ ၁၆၈	၁၉	၁၀၀%	
၃။ ကျေးရွာအုပ်စု လုပ်ငန်းဆုံးဖြတ်ချက်ချသည့်အစည်းအဝေး									
၄။ မြို့နယ်အဆင့်စီမံကိန်းရေးဆွဲရေးနှင့် အကောင်အထည်ဖော်ရေးကော်မတီ၏ စီမံကိန်းသုံးသပ်မှုအစည်းအဝေး			မလို	မလို	မလို		မလို		
၅။ မြို့နယ်စီမံကိန်းရေးဆွဲရေးနှင့် အကောင်အထည်ဖော်ရေးကော်မတီ၏ ဆုံးဖြတ်မှုကို ရွာသို့အသိပေးအကြောင်းကြားသည့်အစည်းအဝေး									
၆။ စီမံကိန်းလုပ်ငန်းခွဲစီမံချက်ရေးဆွဲခြင်းအစည်းအဝေး	မလို	မလို	မလို	မလို	မလို	မလို	မလို	မလို	မလို

၆၁။ စီမံကိန်းလုပ်ငန်းအကောင်အထည်ဖော်ရေးအစီအစဉ်ရေးဆွဲခြင်း									
၆၂။ ဝယ်ယူရေးအစီအစဉ်ရေးဆွဲခြင်း									
၆၃။ ဘဏ္ဍာရေးကုန်ကျမှုလျာထားအစီအစဉ်ရေးဆွဲခြင်း									
၆၄။ ဖြင့်/ထိန်းအစီအစဉ်ရေးဆွဲခြင်း									
၇။ စီမံကိန်းလုပ်ငန်းခွဲတိုးတက်မှုစောင့်ကြည့်အစည်းအဝေး	မလို	မလို	မလို	မလို	မလို	မလို	မလို	မလို	မလို
၇၁။ အစည်းအဝေးပထမအကြိမ်									
၇၂။ အစည်းအဝေး ဒုတိယအကြိမ်									
၇၃။ အစည်းအဝေး တတိယအကြိမ်									
၈။ စီမံကိန်းလုပ်ငန်းခွဲ အပြီးသတ်စစ်ဆေးခြင်းအစည်းအဝေး									
၉။ လူထုစစ်ဆေးပွဲအစည်းအဝေး									

ပုံစံ- ၈၂ - စီမံကိန်းစက်ဝန်းအချိန်ဇယား (PC 2)

လမ်းညွှန်ချက် ။ သက်ဆိုင်ရာလူထုစည်းရုံးရေးမှူး/လက်ထောက်နည်းပညာမှူးများမှ စီမံကိန်းစက်ဝန်းတစ်ခုစီပြီးတိုင်း ကျေးရွာနှင့်ကျေးရွာအုပ်စုအတွက် ဤပုံစံကို ဖြည့်သွင်းရမည်။

စည်းရုံးရေးမှူး/ ဝန်ထမ်းအမည် ဒေါ်စန္ဒာ ဦးစိန်ဝင်း

နေ့စွဲ ၄.၆.၂၀၂၀ စက်ဝန်းအားအမှတ်ဖြစ်ပါ။ စက်ဝန်း (၁)၊ စက်ဝန်း (၂)၊ စက်ဝန်း (၃)၊ စက်ဝန်း (၄)

ပြည်နယ်/တိုင်း စစ်ကိုင်း ဖြန့်နယ် ကျေးရွာအုပ်စု ကျေးရွာ
ကျို ကယ်ရွာ ကယ်ရွာ(၇၁)

စီမံကိန်းဆောင်ရွက်မှုအဆင့်များ	နေ့စွဲ		အစည်းအဝေးတက်ရောက်သူအရေအတွက်				အိမ်ထောင်စုအရေအတွက်	အိမ်ထောင်စု %
	စတင်သည့် နေ့	ပြီးဆုံးသည့်နေ့	အမျိုးသားအရေအတွက်	အမျိုးသမီးအရေအတွက်	အိမ်ထောင်စုအရေအတွက်	လူမျိုးစုတက်ရောက်သူအရေအတွက်နှင့် လူမျိုးစုအမည်များ		
၁။ ကျေးရွာစီမံကိန်း မိတ်ဆက်အစည်းအဝေး	၃.၆.၂၀၂၀	၃.၆.၂၀၂၀	၇	၇	၂၄	၈၁၁ ၂၄	၂၃	၆၀.၈၇
၂။ ကျေးရွာဖွံ့ဖြိုးရေးစီမံချက် ရေးဆွဲခြင်းအစည်းအဝေး	၄.၆.၂၀၂၀	၄.၆.၂၀၂၀	၇	၇	၂၄	၈၁၁ ၂၄	၂၃	၆၀.၈၇
၃။ ကျေးရွာအုပ်စုမှ လုပ်ငန်းဆုံးဖြတ်ချက်ချသည့် အစည်းအဝေး								
၄။ ဖြန့်နယ်အဆင့် စီမံကိန်းရေးဆွဲရေးနှင့် အကောင်အထည်ဖော်ရေးကော်မတီ၏ စီမံကိန်းသုံးသပ်မှု အစည်းအဝေး								
၅။ ဖြန့်နယ်အဆင့် စီမံကိန်းရေးဆွဲရေးနှင့် အကောင်အထည်ဖော်ရေးကော်မတီ၏ တိုးမြှင့်မှုကို ကျေးရွာသို့ အသိပေး အကြောင်းကြားသည့် အစည်းအဝေး								

၆။ စီမံကိန်းလုပ်ငန်းခွဲ စီမံချက်ရေးဆွဲခြင်း အစည်းအဝေး								
၆.၁။ စီမံကိန်းလုပ်ငန်းအကောင်အထည်ဖော်ရေးအစီအစဉ် အစည်းအဝေး								
၆.၂။ ဂယ်ယူရေးအစီအစဉ်ရေးဆွဲခြင်း								
၆.၃။ ဘဏ္ဍာရေးကုန်ကျမှု လျာထားအစီအစဉ် ရေးဆွဲခြင်း								
၆.၄။ ပြင်ထိန်းအစီအစဉ်ရေးဆွဲခြင်း								
၇။ စီမံကိန်းလုပ်ငန်းတိုးတက်မှု ဖောင်ကြည့်အစည်းအဝေး								
၇.၁။ အစည်းအဝေး ပထမအကြိမ်								
၇.၂။ အစည်းအဝေး ဒုတိယအကြိမ်								
၇.၃။ အစည်းအဝေး တတိယအကြိမ်								
၈။ စီမံကိန်းလုပ်ငန်းခွဲ အပြီးသတ်စစ်ဆေးခြင်း အစည်းအဝေး								
၉။ လူထုစစ်ဆေးပွဲအစည်းအဝေး								

ပုံစံ- ၃- ကျေးရွာဖွံ့ဖြိုးရေး ဦးတမ်းပေးအစီအစဉ်

လမ်းညွှန်ချက်။ ။ အဆင့် ၃ ကျေးရွာမှော်မှန်းအစည်းအဝေးပြီးဆုံးသည့်အခါ ကျေးရွာစီမံကိန်း အထောက်အကူပြု ကော်မတီသည် လူထုစည်းရုံးရေးမှူး အကူအညီဖြင့် ဤပုံစံကိုပြည့်စုံအောင်ဖြည့်သွင်းရမည်။			
လူထုစည်းရုံးရေးမှူး/ဝန်ထမ်းအမည် ဧရာဝတီတိုင်းဒေသကြီး			
နေ့စွဲ ၉.၆.၂၀၂၃	စက်ဝန်းအားအမှတ်ခြစ်ပါ (V) <input checked="" type="checkbox"/> စက်ဝန်း (၁)၊ <input type="checkbox"/> စက်ဝန်း (၂)၊ <input type="checkbox"/> စက်ဝန်း (၃)၊ <input type="checkbox"/> စက်ဝန်း (၄)		
ပြည်နယ်/တိုင်း စစ်ကိုင်းတိုင်း	မြို့နယ် ကနို	ကျေးရွာအုပ်စု ဂယ်ရှည်	ကျေးရွာ ဂယ်ရှည် (၂)

က။ အခက်အခဲအတားအဆီးများအားဆွေးနွေးခြင်း - ယခုလက်ရှိအခြေအနေတွင် ဤကျေးရွာဖွံ့ဖြိုးရေးအတွက် အဓိက အခက်ခဲအတားအဆီးများသည် မည်သည်များဖြစ်ပါသနည်း။ (အမျိုးသား/အမျိုးသမီး အနည်းဆုံးအခက်ခဲ ၅ ရပ်စေ့ပြပါ။)

အမျိုးသားအဖွဲ့တင်ပြသော အခက်ခဲအတားအဆီးများ		အမျိုးသမီးအဖွဲ့မှတင်ပြသော အခက်ခဲအတားအဆီးများ	
၁	- ရေကန် သေးငယ်သည် အခက်အခဲကြောင့် ရေသယ်ရာတွင် အချိန်ကုန်ကြ ရေရှိမနေရပါ။ - ဖွဲ့စည်းအားလုံးသည် မိုးရာသီတွင် မကောင်းဘဲသည်။	၁	- ရေစိုက်သေးငယ်ခြင်းကြောင့် ရေလုံလောက်စွာ ရရှိမှု မရှိရန် အချိန်ကုန်ပါသည်။
၂	- အများစု စီးပွားရေးအဖွဲ့များ နည်းပါးပြီး အားလုံးပင်ပါသည်။ - စက်ယာဉ်များ ဝယ်ယူခြင်း မရှိဘဲ စက်ယာဉ်များ မောင်းနှင်ရန် ပိုမိုခက်ခဲပါသည်။	၂	- မိုးရာသီတွင် ရွာတွင်းကမ်းလျှောက်များ ပျက်စီးစေရန် ဖွဲ့စည်းမှု မရှိဘဲ ခက်ခဲပါသည်။ - စက်ယာဉ်များ ဝယ်ယူခြင်း မရှိဘဲ စက်ယာဉ်များ မောင်းနှင်ရန် ပိုမိုခက်ခဲပါသည်။
၃	- တောင်ယာ အဓိက လုပ်ကိုင်သောကားများ စိုက်ပျိုးရေး နည်းပညာနှင့် မျိုးကောင်းမျိုး သန် ရွေးချယ်ပါသည်။	၃	- အခက်အခဲကြောင့် ရေရှိမနေရပါ။ - အသက်မွေးဝမ်းကြောင်း အကတ်ပညာများ မရှိဘဲ ဖြင့် ဝမ်းစွဲရရှိမှု အားနည်းပါသည်။
၄	- အများစုတွင် အပူဓာတ် နည်းပါးသည်အတွက် အပူပေးစနစ်များ အားနည်းပါသည်။	၄	- မျိုးကောင်းမျိုး သန်များ မရှိဘဲ အတွက် သီးနှံအတွက်နှုန်း အားနည်းပါသည်။
၅		၅	- စိုက်ပျိုးရေး နည်းပညာ မရှိဘဲ အတွက် သီးနှံအတွက်နှုန်း အားနည်းပါသည်။

ခ။ မှော်မှန်းခြင်း- နောင်လာမည့် (၅)နှစ်အတွက် ကျေးရွာဖွံ့ဖြိုးတိုးတက်ရေး မှော်မှန်းလျာထားချက်အားတင်ပြပါ။

အမျိုးသားအဖွဲ့တင်ပြသော မှော်မှန်းချက်		အမျိုးသမီးအဖွဲ့မှတင်ပြသော မှော်မှန်းချက်	
၁	- ရေပိုက်လိုက် သွယ်တန်းခြင်းဖြင့် ရေကန်အသစ်ဖြင့် တစ်နှစ်ပါက သောက်သုံးရန် လုံလောက်စွာ ရရှိလာမည်။ - ဝင်ရောက်ရန်များ စာရင်း လုပ်ကိုင်စာရင်းမပါ။	၁	- ရေစိုက်ရရှိပါက အချိန်ကုန် သက်သာရန် ဝင်ရောက် လိုက်လာမည်။ - ဖွဲ့စည်းအားလုံး ကောင်းလာပါက စီးပွားရေး ပိုမို အသက်ပြေလာမည်။ - စက်ယာဉ်များ ဝယ်ယူခြင်း စက်ယာဉ်များ ရရှိပါက စိုက်ပျိုးရေး ပိုမို ဖြစ်နိုင်မည်။
၂	- များစွာ အခက်အခဲများ ရှိသောကြောင့် ပြောရန် မလွယ်ကူပါ။ - စက်ယာဉ်များ ဝယ်ယူခြင်း မရှိဘဲ စက်ယာဉ်များ မောင်းနှင်ရန် ပိုမိုခက်ခဲပါသည်။	၂	- များစွာ အခက်အခဲများ ရှိသောကြောင့် သင်တန်းများ သင်ကြား နိုင်ရန်ပါက အသက်ပြေလာ မည်။ - မျိုးကောင်းမျိုး သန်များ ရရှိပါက သီးနှံအတွက် နှုန်း ဝင်ရောက်ရန် လိုက်လာမည်။
၃	- အသက်မွေး ဝမ်းကြောင်း အကတ်ပညာများ မရှိဘဲ ဖြင့် ဝမ်းစွဲရရှိမှု အားနည်းပါသည်။	၃	- စိုက်ပျိုးရေး နည်းပညာ ရရှိပါက အချိန်ကုန် နည်းပါးပြီး အသက်မွေး ဝမ်းကြောင်း လိုက်လာမည်။
၄	- အသက်မွေး ဝမ်းကြောင်း အကတ်ပညာများ မရှိဘဲ ဖြင့် ဝမ်းစွဲရရှိမှု အားနည်းပါသည်။	၄	- စိုက်ပျိုးရေး နည်းပညာ ရရှိပါက အချိန်ကုန် နည်းပါးပြီး အသက်မွေး ဝမ်းကြောင်း လိုက်လာမည်။
၅	- အသက်မွေး ဝမ်းကြောင်း အကတ်ပညာများ မရှိဘဲ ဖြင့် ဝမ်းစွဲရရှိမှု အားနည်းပါသည်။	၅	- စိုက်ပျိုးရေး နည်းပညာ ရရှိပါက အချိန်ကုန် နည်းပါးပြီး အသက်မွေး ဝမ်းကြောင်း လိုက်လာမည်။

ဂ။ လူထုစီမံကိန်း၏လာမည့် (၄)နှစ် စီမံကိန်းအတွက် အကျုံးဝင်သော ဦးစားပေးဖွံ့ဖြိုးတိုးတက်မှု လုပ်ငန်းအစီအစဉ်အားဖော်ပြပါ။

အဆင့်	ကျေးရွာအတွက်ဦးစားပေး ဖွံ့ဖြိုးတိုးတက်မှု လုပ်ငန်းစဉ်များ	အဆိုပြုသူ (အမျိုးသား/အမျိုးသမီးများ/ အမျိုးသား+အမျိုးသမီး)	ခန့်မှန်းကုန်ကျစရိတ်	အကျိုးခံစားခွင့်ရှိသူ ခန့်မှန်းခြေ အရေအတွက်
၁။	ဂေ့စဉ်နှင့် ဖိုက်ကိုင်၊ သွယ်ခြင်း	(က + မ)	၁၅၀၀၀၀၀၀/-	
၂။	ကျေးရွာချင်း ဆက်သွယ်ရေး	(က + မ)	၃၅၀၀၀၀၀၀/-	
၃။	စက်တုတွင်း အကြီးစား ပြုပြင် ထိန်းသိမ်းခြင်း	(က + မ)	၅,၀၀၀,၀၀၀/-	
၄။	အပျိုက်စွန့်ပစ်ကန်	(မ)	၂,၀၀၀,၀၀၀/-	

ဃ။ လူထုစီမံကိန်း၏လာမည့် (၄)နှစ်အတွက် အကျုံးမဝင်သော ဦးစားပေး ဖွံ့ဖြိုးတိုးတက်မှုလုပ်ငန်း အစီအစဉ်များအား ဖော်ပြပါ။

အဆင့်	ကျေးရွာအတွက်ဦးစားပေး ဖွံ့ဖြိုးတိုးတက်မှု လုပ်ငန်းစဉ်များ	အဆိုပြုသူ (အမျိုးသား/အမျိုးသမီးများ/ အမျိုးသား+အမျိုးသမီး)	အခန်းကဏ္ဍ
၁။	စိုက်ပျိုးရေး နည်းပညာ	(က + မ)	စိုက်ပျိုးရေး
၂။	အသက်မွေးဝမ်းကြောင်း သင်တန်း	(မ)	သက်မွေးပညာ
၃။	မျိုးကောင် မျိုးသန်	(မ)	စိုက်ပျိုးရေး
၄။	မွေးမြူရေး နည်းပညာ	(မ)	မွေးမြူရေး
၅။	အလုပ်အကိုင် အခွင့်အလမ်း	(က)	အိမ်တွင်း ဗဟု

ခေါင်းဆောင်၊ ကျေးရွာစီမံကိန်းအထောက်အကူပြုကော်မတီမှ အတည်ပြုသည်။

အမည်.....^၀..... လက်မှတ်.....^၀..... နေ့စွဲ ၂၅.၆.၂၀၁၈

ပုံစံ - ၈ - ၃ ကျေးရွာဖွံ့ဖြိုးရေးဦးစားပေးအစီအစဉ် (Form PC-3)

<p><u>လမ်းညွှန်ချက်။</u> အဆင့်(၃)ကျေးရွာမျှော်မှန်းချက်အစည်းအဝေးပြီးဆုံးသွားသောအခါကျေးရွာစီမံကိန်းအထောက်အကူပြုကော်မတီသည် လူထုစည်းရုံးရေးမှူးအကူအညီဖြင့် ဤပုံစံကို ပြည့်စုံအောင် ဖြည့်သွင်းရမည်။</p>			
<p>လူထုစည်းရုံးရေးမှူးဝန်ထမ်းအမည် ဒေါ်စန်းဝင်း</p>			
<p>နေ့စွဲ ၁၄.၆.၁၉</p>	<p>စက်ဝန်းအား အမှတ်ခြစ်ပါ <input type="checkbox"/> စက်ဝန်း (၁) <input checked="" type="checkbox"/> စက်ဝန်း (၂) <input type="checkbox"/> စက်ဝန်း (၃) <input type="checkbox"/> စက်ဝန်း (၄)</p>		
<p>ပြည်နယ်/တိုင်း စစ်ကိုင်</p>	<p>မြို့နယ် ကနီ</p>	<p>ကျေးရွာအုပ်စု လည်ရှည်</p>	<p>ကျေးရွာ လည်ရှည်(ဧရ.)</p>

က။ အခက်အခဲအတားအဆီးများအား ဆွေးနွေးခြင်း- ယခုလက်ရှိအခြေအနေတွင် ဤကျေးရွာဖွံ့ဖြိုးတိုးတက်ရေးအတွက် အဓိကအခက်အခဲအတားအဆီးများသည် မည်သည်များ ဖြစ်ပါသနည်း။ (အမျိုးသား/သမီး အနည်းဆုံး အခက်အခဲ ၅ ခုဆီ ဖော်ပြပါ)

အုပ်စုဖွဲ့ဆွေးနွေးမှုများမှ တင်ပြသော အခက်အခဲအတားအဆီးများ	
<p>ရွာချင်း ဆက်လမ်း မကောင်း သမ္မတ ဘွားစာရ ခက်ခဲခြင်း</p>	<p><input type="checkbox"/> ကျား <input type="checkbox"/> မ <input checked="" type="checkbox"/> ကျား + မ</p>
<p>ရွာတွင်း လမ်း များ မကောင်း သမ္မတ ဘွားစာရ ခက်ခဲခြင်း</p>	<p><input type="checkbox"/> ကျား <input type="checkbox"/> မ <input checked="" type="checkbox"/> ကျား + မ</p>
<p>ကမ္ဘက် ခွက် ပစ်ကျ မရှိ သမ္မတ ဘွားစာရ ခက်ခဲခြင်း</p>	<p><input type="checkbox"/> ကျား <input type="checkbox"/> မ <input checked="" type="checkbox"/> ကျား + မ</p>
<p>အကြည့် တိုက် မရှိ သမ္မတ ဘွားစာရ ခက်ခဲခြင်း</p>	<p><input type="checkbox"/> ကျား <input type="checkbox"/> မ <input checked="" type="checkbox"/> ကျား + မ</p>
<p>ရိက္ခာ ပျက် ရှေး နည်း ပညာ မရှိ သမ္မတ ဘွားစာရ ခက်ခဲခြင်း</p>	<p><input type="checkbox"/> ကျား <input type="checkbox"/> မ <input checked="" type="checkbox"/> ကျား + မ</p>

ခ။ မျှော်မှန်းခြင်း- နောင်လာမည့် (၅)နှစ်အတွင်း ကျေးရွာဖွံ့ဖြိုးရေး မျှော်မှန်းလျာထားချက်များအား တင်ပြပါ။

အုပ်စုဖွဲ့ဆွေးနွေးမှုများမှ တင်ပြသော မျှော်မှန်းချက်များ	
<p>ရွာချင်း ဆက်လမ်း ကောင်းစေရန် ဘွားစာရ ခက်ခဲခြင်း</p>	<p><input type="checkbox"/> ကျား <input type="checkbox"/> မ <input checked="" type="checkbox"/> ကျား + မ</p>
<p>ရွာတွင်း လမ်း များ ကောင်းစေရန် ဘွားစာရ ခက်ခဲခြင်း</p>	<p><input type="checkbox"/> ကျား <input type="checkbox"/> မ <input checked="" type="checkbox"/> ကျား + မ</p>
<p>ကမ္ဘက် ခွက် ပစ်ကျ မရှိ စေရန် ဘွားစာရ ခက်ခဲခြင်း</p>	<p><input type="checkbox"/> ကျား <input type="checkbox"/> မ <input checked="" type="checkbox"/> ကျား + မ</p>
<p>အကြည့် တိုက် မရှိ စေရန် ဘွားစာရ ခက်ခဲခြင်း</p>	<p><input type="checkbox"/> ကျား <input type="checkbox"/> မ <input checked="" type="checkbox"/> ကျား + မ</p>
<p>ရိက္ခာ ပျက် ရှေး နည်း ပညာ မရှိ စေရန် ဘွားစာရ ခက်ခဲခြင်း</p>	<p><input type="checkbox"/> ကျား <input type="checkbox"/> မ <input checked="" type="checkbox"/> ကျား + မ</p>

က။ လူထုစီမံကိန်း၏ လာမည့်(၄)နှစ်အတွက် အကျုံးဝင်သော ဦးစားပေးဖွံ့ဖြိုးတိုးတက်မှုလုပ်ငန်း အစီအစဉ်များအား ဖော်ပြပါ။

ဦးစားပေး အဆင့်	ကျေးရွာအတွက် ဦးစားပေး ဖွံ့ဖြိုးတိုးတက်မှု လုပ်ငန်းစဉ်များ	အဆိုပြုသူ (အမျိုးသားများ/ အမျိုးသမီးများ / အမျိုးသား+ အမျိုးသမီး)	အခန်းကဏ္ဍ	ဦးစားပေးအဆင့်သတ်မှတ်ချက်	ခန့်မှန်း ကုန်ကျ စရိတ်	အကျိုးခံစားခွင့်ရှိသူ ခန့်မှန်းခြေ အရေအတွက်		
						ကျား	မ	ပေါင်း
၁	ရွာချင်း ဆက်လမ်း ဖွဲ့စည်းရေး	က + မ	စစ်၊ ဖွဲ့၊ ဆေးကုသရေး	၁	15,000,000/-	၅၄	၆၁	၁၁၅
၂	ရွာတွင်း လမ်းဖွဲ့ရေး	က + မ	"	၂	1,800,000/-	"	"	"
၃	ကမ္ဘက် ခွက် ပစ်ကန်တည်ဆောက်ရေး	က + မ	ပထမတန်း၊ ဆေးကုသရေး	၃	1,500,000/-	"	"	"
၄	စာကြည့်တိုက်တည်ဆောက်ရေး	က + မ	စာရေး	၄	1,600,000/-	"	"	"
၅								

ဃ။ လူထုစီမံကိန်း၏ လာမည့်(၄)နှစ်အတွက် အကျုံးမဝင်သော ဦးစားပေးဖွံ့ဖြိုးတိုးတက်မှုလုပ်ငန်း အစီအစဉ်များအား ဖော်ပြပါ။

အဆင့်	ကျေးရွာအတွက် ဦးစားပေး ဖွံ့ဖြိုးတိုးတက်မှု လုပ်ငန်းစဉ်များ	အဆိုပြုသူ (အမျိုးသားများ/ အမျိုးသမီးများ/ အမျိုးသား+အမျိုးသမီး)	အခန်းကဏ္ဍ
၁	စိုက်ပျိုးရေး ဖွံ့ဖြိုးရေး	က + မ	စိုက်ပျိုးရေး
၂	အထူးစောင့်ရှောက်ရေး	မ	အထူးစောင့်ရှောက်ရေး
၃	ကျေးရွာအတွက် အထူးစောင့်ရှောက်ရေး	က + မ	စိုက်ပျိုးရေး
၄	ကျေးရွာအတွက် အထူးစောင့်ရှောက်ရေး	က	ကျေးရွာအတွက် အထူးစောင့်ရှောက်ရေး
၅			

ခေါင်းဆောင်၊ ကျေးရွာစီမံကိန်းအထောက်အကူပြုကော်မတီမှ အတည်ပြုသည်။

အမည် ----- ဦးသန်းလွင် -----

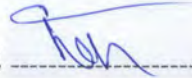
လက်မှတ် -----  -----

နေ့စွဲ ----- ၂၄.၆.၂၀၁၇ -----

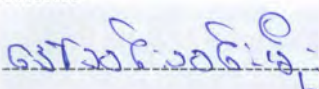
အမည် -----  -----

လက်မှတ် -----  -----

နေ့စွဲ ----- ၂၄.၆.၂၀၁၇ -----

ပုံစံ - ၈-၃ ကျေးရွာဖွံ့ဖြိုးရေး ဦးစားပေးအစီအစဉ် (Form PC 3)

လက်ညွှန်ချက်။ အဆင့်(၃)ကျေးရွာဖွံ့ဖြိုးရေးမှန်ချက်အစည်းအဝေးပြီးဆုံးသောအခါ ကျေးရွာစီမံကိန်း အထောက်အကူပြု ကော်မတီသည် လူထုစည်းရုံးရေးမှူးအကူအညီဖြင့် ဤပုံစံကိုပြည့်စုံအောင် ဖြည့်သွင်းရမည်။

လူထုစည်းရုံးရေးမှူး/ဝန်ထမ်း အမည်		ဒေါ်အေးညိုမိုးဝင်း	
နေ့စွဲ	စက်ဝန်းအား အမှတ်ခြစ်ပါ (✓)	□ စက်ဝန်း(၁)	
၂၀၂၀.၆.၀၄	□ စက်ဝန်း(၂)	✓ စက်ဝန်း(၃)	□ စက်ဝန်း(၄)
ပြည်နယ်/တိုင်း- စစ်ကိုင်	မြို့နယ်- ကနီ	ကျေးရွာအုပ်စု လယ်ရှည်	ကျေးရွာ လယ်ရှည်(ရေ)

က။ အခက်အခဲအတားအဆီးများအားဆွေးနွေးခြင်း - ယခုလက်ရှိအခြေအနေတွင်ကျေးရွာဖွံ့ဖြိုးတိုးတက်ရေးအတွက် အဓိကအခက်အခဲအတားအဆီးများသည် မည်သည်များဖြစ်ပါသနည်း (အမျိုးသား/သမီး အနည်းဆုံးအခက်အခဲ ၅ ခုစီဖော်ပြပါ)

အုပ်စုဖွဲ့ဆွေးနွေးမှုများမှ တင်ပြသောအခက်အခဲအတားအဆီးများ	
၁။ မြို့ရပ်တွင် ရွာချင်းဆက်သွယ်ရေး မကောင်းသည့်အတွက် ကျေးရွာအတွက် အခက်အခဲရှိပါသည်။	□ ကျား □ မ နှင့် ကျား+မ
၂။ ရွာတွင်းကမ်းခြားသည် မြို့ရပ်တွင် ဆွေးနွေးရာခက်ခဲပါသည်။	□ ကျား □ မ နှင့် ကျား+မ
၃။ အရပ်အကွက် အခွင့်အလမ်း နည်းပါးသည့်အတွက် ဝင်ငွေ ရရှိမှု အားနည်းပါသည်။	□ ကျား □ မ နှင့် ကျား+မ
၄။ တောင်ယာ အဓိကထား လုပ်ကိုင် ဆောင်ရွက်ခြင်း များကောင်း များသန့် နှင့် စိုက်ပျိုးရေး နည်းပညာ ရှားပါးပါသည်။	□ ကျား □ မ နှင့် ကျား+မ
၅။ ကျေးရွာတွင် အမြောက်မြားစွာ နစ်နာကျ စွန့်ပစ်ရန် ရန်ရှိသည့်အတွက် ဓာတ်လျှပ်စစ်ပေးစနစ် ပြင်ဆင်ရန် လိုအပ်ပါသည်။	□ ကျား □ မ နှင့် ကျား+မ
၆။ ကျေးရွာတွင် ကောင်းမွန်သော လူမှုရေးအဖွဲ့အစည်း ဖွဲ့စည်းခြင်း မရှိပါ။	□ ကျား □ မ နှင့် ကျား+မ

၈။ မျှော်မှန်းခြင်း- နောင်လာမည့် နှစ် ၃ နှစ်အတွင်း ကျေးရွာဖွံ့ဖြိုးရေး မျှော်မှန်းလျာထားချက်များအား တင်ပြပါ။

အပိုင်း ၃. ဆွေးနွေးပုများမှ တင်ပြသော အခက်အခဲအစားအစားများ မျှော်မှန်းချက်များ

၁။ ကျေးရွာ အချင်းချင်း ရာသီမရွေး သွားလာနိုင်ရန် မျှော်မှန်းပါသည်။	၀ ကျား ၀ မ ကျား + ၀
၂။ ရွာတွင်းလမ်းများ ကောင်းလာပါက ကျေးရွာဝင်ငွေ ပိုမိုတိုးတက်လာနိုင်ပါသည်။	၀ ကျား ၀ မ ကျား + ၀
၃။ အလုပ်အကိုင် အခွင့်အလမ်း ရရှိက ကျေးရွာတွင် ယဉ်ထက်များ တိုးပွား၍ ဝင်ငွေတိုးလာမည်။	၀ ကျား ၀ မ ကျား + ၀
၄။ သီးနှံအတွက် နှုတ်ခွင့် တိုးလာရန် မျှော်မှန်းပါသည်။	၀ ကျား ၀ မ ကျား + ၀
၅။ ကျေးရွာတွင် အမှိုက်များ စုစည်းတင်ပို့ပစ် ပါက ကျေးရွာ သာယာလာမည်။	၀ ကျား ၀ မ ကျား + ၀
၆။ ဝင်ငွေ တိုးလုပ်ငန်းများ လုပ်ကိုင် နိုင် လာပြီး ကျေးရွာဝင်ငွေ တိုးလာရန် မျှော်မှန်းပါသည်။	၀ ကျား ၀ မ ကျား + ၀

၇။ လူထုစိတ်ဝင်စား လာမည့် (၄) နှစ်အတွက် အကျိုးပင်သော ဦးစားပေး ဖွံ့ဖြိုးတိုးတက်မှု လုပ်ငန်း အစီအစဉ်များအားဖော်ပြပါ။

ဦးစားပေး အဆင့်	ကျေးရွာအတွက် ဦးစားပေး ဖွံ့ဖြိုးတိုးတက်မှု လုပ်ငန်းစဉ်များ	အဆိုပြုသူ (အမျိုးအစားများ/ အမျိုးသမီးများ/ အမျိုးသား+အမျိုးသမီး)	အခန်းကဏ္ဍ	ဦးစားပေး အဆင့်သတ်မှတ်ချက်	ခန့်မှန်းကုန်ကျစရိတ်	အကျိုးခံစားခွင့်ရှိသူ ခန့်မှန်းခြေအရေအတွက်		
						ကျား	မ	ပေါင်း
၁	ရွာတွင်းလမ်း ကွန်ကရစ်ခင်းခြင်း	က+မ	လမ်း တံတား	၁	20,000,000	49	53	102
၂	ရွာတွင်းလမ်း ဂျင်းခင်းခြင်း	က+မ	လမ်း ပါးစာကုန်များ	၂	15,000,000	49	53	102
၃	ရွာတွင်း ဆက်လမ်း ခင်းခြင်း	က+မ	မိမိမျိုး အကျိုးများ	၃	25,000,000	49	53	102

“မထမထမြန်ကြိမ်ကျေးဇူးအစည်းအဝေး”

ကျေးဇူးအစည်းအဝေးများ၊ ဦးဆောင်ခြင်းနှင့် ဗုဒ္ဓအဖွဲ့အစည်းများ

ပြောကြားရာတွင် မိမိကျေးဇူးဖြင့် ဖြိုးဝင်၊ တစ်ရပ်တည်း ကျေးဇူးအစည်း
အားလုံးမှ ပူးပေါင်းပါဝင်ဆောင်ရွက်ကြရန် လိုအပ်ကြောင်း၊ အစည်းအဝေး
များ၏အရည်အသွေးကို ပိုမိုတက်တက်ကြွကြွ လိုအပ်ကြောင်း ဆွေးနွေး
ခဲ့ပါသည်။

ရုဏ်းမတို့ ပြုစီမံကိန်းမှ ဝန်ထမ်းများမှ ကျေးဇူးအစည်းနှင့် မိတ်
ဆက်ပြီး ရုဏ်းအစည်းအဖွဲ့များ၊ ဒေါ်ခင်ဝင်း မှ စီမံကိန်းမိတ်ဆက် နှင့် စီမံ
ကိန်းစစ်ဆေးမှုများကို အထောက်အကူပြုပေး ဆွေးနွေးခဲ့ပါသည်။ ဦးခင်မောင်ထွေး
(၂၄) မှ အဓိကအားဖြင့် အဖွဲ့အစည်းများအား အဖွဲ့အစည်းပြု ဆွေးနွေးခဲ့ပါ
သည်။ ဒေါ်ခင်ဝင်း (၂၄) မှ ဦးဆောင်၍ ကော်မတီ ဖွဲ့စည်းပုံကို
ပြုပြင် ဖြစ်ပေါ်စေရန်နှင့် ကော်မတီများအား ဆောင်ရွက်ရန် အားပေး
ရန် အစီအစဉ် ဖြစ်ပေါ်စေရန် အားပေးပေးခြင်း၊ ချင်းအား၊ မေးမြန်း ဖြစ်ပေါ်စေ
ရန်၊ အဖွဲ့အစည်းများ၊ ချင်းထွက်ပြီး ပြန်လည်အဖွဲ့အစည်း ဖွဲ့စည်းပေးခြင်း
ပေးခြင်းဖြင့် အဖွဲ့အစည်းများ ပြန်လည်ဖွဲ့စည်းပေးခြင်း (၂၄) ဦး အားပေးခြင်း
သည်။ ဆက်လက်၍ တက်တက်ကြွကြွ ကျေးဇူးအစည်းအဝေး အဖွဲ့အစည်း
ပြုစီမံခြင်း (၆) ကို ဆွေးနွေးခဲ့ပါသည်။ ဆွေးနွေးချက်များအား
ထပ်မံ ဖြစ်ပေါ်စေရန်နှင့် ပြန်လည်တင်ပြပြီး ကျေးဇူးအစည်းအဝေး ဝင်ရောက် နားထောင်
ပေးခြင်းဖြင့် ပိုမိုတက်တက်ကြွကြွ အစည်းအဝေး ဖွဲ့စည်းပေးခြင်း ဖြစ်ပါသည်။

မှတ်တမ်းတင်သူ ဒေါ်ခင်ဝင်း (၂၄)

ကျေးရွာအစည်းအပေးမှတ်တမ်း

- ကျေးရွာနှင့်ကျေးရွာအုပ်စု - လယ်၅၉၉(၇)၊ လယ်၅၉၆
- အစည်းအဝေးခေါင်းစဉ် - UAP Review Meeting
- အစည်းအဝေးကျင်းပသည့်နေ့ရက် - ၅.၆.၂၀၂၀ ဗုဒ္ဓဟူးနေ့ ၂၀၂၀
- အစည်းအဝေးကျင်းပသည့်နေရာ - -
- အစည်းအဝေးကျင်းပသည့်အချိန် - -
- အစည်းအဝေးတက်ရောက်သူဦးရေ - ကျား (၂)၊ မ (၂)၊ ဝေါင်း (၄) ဦး

ရည်ရွယ်ချက်

.....ကတိယဒုစက်စိုက်ရေးလုပ်ငန်းအစည်းအဝေးအဖွဲ့အစည်းအဖွဲ့ဝင်များနှင့်...ကော်မတီ...အစည်းအဝေးအဖွဲ့ဝင်များ...
 ဆွေးနွေးခြင်း.....

ဆွေးနွေးချက်

.....ကတိယဒုစက်စိုက်ရေးလုပ်ငန်းအစည်းအဝေးအဖွဲ့အစည်းအဖွဲ့ဝင်များနှင့်...ကော်မတီ...အစည်းအဝေးအဖွဲ့ဝင်များ...
 ကတိယဒုစက်စိုက်ရေးလုပ်ငန်းအစည်းအဝေးအဖွဲ့အစည်းအဖွဲ့ဝင်များနှင့်...ကော်မတီ...အစည်းအဝေးအဖွဲ့ဝင်များ...
 ကတိယဒုစက်စိုက်ရေးလုပ်ငန်းအစည်းအဝေးအဖွဲ့အစည်းအဖွဲ့ဝင်များနှင့်...ကော်မတီ...အစည်းအဝေးအဖွဲ့ဝင်များ...
 ကတိယဒုစက်စိုက်ရေးလုပ်ငန်းအစည်းအဝေးအဖွဲ့အစည်းအဖွဲ့ဝင်များနှင့်...ကော်မတီ...အစည်းအဝေးအဖွဲ့ဝင်များ...
 ကတိယဒုစက်စိုက်ရေးလုပ်ငန်းအစည်းအဝေးအဖွဲ့အစည်းအဖွဲ့ဝင်များနှင့်...ကော်မတီ...အစည်းအဝေးအဖွဲ့ဝင်များ...
 ကတိယဒုစက်စိုက်ရေးလုပ်ငန်းအစည်းအဝေးအဖွဲ့အစည်းအဖွဲ့ဝင်များနှင့်...ကော်မတီ...အစည်းအဝေးအဖွဲ့ဝင်များ...

ဆုံးဖြတ်ချက်

.....ကတိယဒုစက်စိုက်ရေးလုပ်ငန်းအစည်းအဝေးအဖွဲ့အစည်းအဖွဲ့ဝင်များနှင့်...ကော်မတီ...အစည်းအဝေးအဖွဲ့ဝင်များ...
 ကတိယဒုစက်စိုက်ရေးလုပ်ငန်းအစည်းအဝေးအဖွဲ့အစည်းအဖွဲ့ဝင်များနှင့်...ကော်မတီ...အစည်းအဝေးအဖွဲ့ဝင်များ...
 ကတိယဒုစက်စိုက်ရေးလုပ်ငန်းအစည်းအဝေးအဖွဲ့အစည်းအဖွဲ့ဝင်များနှင့်...ကော်မတီ...အစည်းအဝေးအဖွဲ့ဝင်များ...
 ကတိယဒုစက်စိုက်ရေးလုပ်ငန်းအစည်းအဝေးအဖွဲ့အစည်းအဖွဲ့ဝင်များနှင့်...ကော်မတီ...အစည်းအဝေးအဖွဲ့ဝင်များ...

မှတ်တမ်းတင်သူ

လက်မှတ် _____
 အမည် _____
 ရာထူး _____

နတ်ယျာဉ်အော်ဝန်

၁၄၀၆-၁၉

ကညင် ဤညင် (၈၅၅)

" ဘုရားသားများ ပွတင်ပြုစော ဘာဝန် အင်္ဂါ ဘာများ "

* ဤချင်း ဆက်လက်၊ မကောင်းသမင်၊ သွားစောရ ခက်ခဲ ဇွင်း .

ဤတွင်းလင်းများ မကောင်းသမင်၊ သွားစောရ ခက်ခဲ ဇွင်း .

* အမြင်စွမ်းပစ်တော် မပြုသမင်၊ သာကလောင်ဝင်းကျွန် ပုဂံညွမ်းဇွင်း

* ဓာတ်ပိုင် ဝန်တော်မပြု သမင်၊ စပုညတ နည်းပါး ဇွင်း

မိုက်ပျိုး ကျေးနည်း ပညာ မပြုသမင်၊ သီးနှံ စာတုန်နည်း ပြီးဝင်ဇွင်းနည်း ဇွင်း

မြို့ကောင်း မပြုသမင်၊ မရရှိသဖြင့် ဇွင်း သီးနှံ အထွက် နည်းစွ ဝင်ဇွင်းနည်း ဇွင်း

* မွေးမြူရေး-နည်း ပညာမပြု သမင်၊ ဝင်ဇွင်းနည်း ဇွင်း

ပါဝင်ဆွေးနွေးသူ - က သဗ္ဗိ

နဝိယာဗျာဏ်တော်

၁၄၁၆.၁၉

ပေဠိစာပေ (၈၅၅)

“အမျိုးသားများမှတစ်ပြုသော ဇနီးနှင့် ချစ်များ”

- # ဤချင်းဆက်ပေး ကောင်းစရာပျော် သွားစရာကောင်း အဆင်ပြေစရာမည်.
- # ဤသွင်းစားများ ကောင်းစရာပျော် မိုးရွာပီ သွားစရာကောင်းအဆင်ပြေစရာမည်.
- # ဟန်ချက်ညီပစ်ကန် ဤစာပျော် သာကဝပတ်တို့ကျွန် ထိခိုက်မှု ရော့ရှည်စာမည်.
- # စာဖြည့်တိုက် ဤစာပျော် အသိပညာ စပုဂ္ဂိုလ် တိုးပွားစာမည်.
- # ခိုက်ပျက်ရေးရှည်ပညာ ရရှိပျော် သိဒ္ဓိ အထွက်တိုးစွာ ဝင်ဖွဲ့တိုးစာမည်.
- # မျိုးကောင်းမျိုးသန် ရရှိပျော် သိဒ္ဓိ အထွက်တိုးစွာ ဝင်ဖွဲ့တိုးစာမည်.
- # ဖွဲ့ဖြူရေးရှည်ပညာ ရရှိစာပျော် ဝင်ဖွဲ့ တိုးစာမည်.

ပါဝင်ဆွေးနွေးသူ - က ၁၁ မှီ

လည်စွယ် (စာရွှေ)

" အမျိုးသမီးများမှတစ်ဆင့် ဖြစ်လာ အာဆီယံ ဖန်တီးရေးများ "

ရွာချင်းဆက်လမ်း၊ မကောင်းသမား၊ သွားလျှောက်ခံခြင်း .

ရွာတွင်းလမ်းများမကောင်းသမား၊ သွားလျှောက်ခံခြင်း .

အမျိုးသမီးမိသားစု မရှိသဖြင့် သားထုတ်ပေးကျင့် ညစ်ညမ်းခြင်း

စာအုပ်တိုက်မရှိသဖြင့် ဖတ်ရှုသူက ရှားပါးခြင်း

စိုက်ပျိုးရေး၊ နည်းပညာမရှိသဖြင့် သီးနှံထွက် ရှားပါးခြင်း၊ ဝန်ငွေရှားပါးခြင်း

အသက်မွေးဝမ်းကြောင်း၊ သင်တန်း မရှိသဖြင့် ဝန်ငွေရှားပါးခြင်း

ဇွဲကောင်းမျိုးသား မရှိသဖြင့် သီးနှံ ထွက် ရှားပါးခြင်း၊ ဝန်ငွေရှားပါးခြင်း

ပါဝင်ဆွေးနွေးသူ - မ ဝါ - ဦး

ဒုတိယပတ်စကေး:

၁၄.၆.၁၉

လည်စွယ် (ဇာရွှေ)

" အမျိုးသမီးများမှ တစ်ပြုသော မျှော်မှန်းချက်များ "

- * ရွာချင်း ဆက်လက် ကောင်းစောစွာ သွားလာရေး ဖာဆင်မြေစာရည်.
- * ပြာတွင်းလမ်းများ ကောင်းစောစွာ မိုးတွင်းကာလ သွားလာရေး ဖာဆင်မြေစာရည်.
- * အချိန် ခွန်ပစ် ကျော် ရှိစေရန် သဘာဝယာဉ်များ ဝယ်ချက်နှင့် ဈေးကမ်းစားရည်.
- * အခြေခံတိုင်း ရှိစေရန် အဆီပညာ အဟုသုတ တိုးပွားစေရန်.
- * ဆိုက်ပရီးရေးရှင်း ပညာရရှိစေရန် သီးခြား အထွက်တိုးပွား ဝင်ရောက်စေရန်.
- * စာသင်ရေးဝင်ကြောင်း ပညာရရှိစေရန် ဝင်ရောက်စေရန်.
- * ဖြိုးကောင်း ဖြိုးထင် ရှိစေရန် သီးခြား အထွက်တိုးပွား ဝင်ရောက်စေရန်.

ပါဝင်ရေး ငွေ သူ့ မ ၁၂ ဦး

ဒုတိယနှစ်အောင်ပွဲ

မည်ရှည် (အထွေ)

၁၄.၆.၁၉

“အမျိုးသား၊ အမျိုးသမီးများမှ တစ်ပြုတော့ ဖွဲ့ဖျားရေးစဉ်ဖော်စဉ်များ”

- ၁) ခွာချွမ်းဆက်၊ မတ်၊ ချွမ်းခင်းခြင်း (၈၀ + ၂၀) ၃၀ V
- ၂) ခွာတွင်းဆင်းများ၊ ချွမ်းခင်းခြင်း (၈၀ + ၂၀) ၆၅ VI
- ၃) အချွမ်းကွက်၊ ပစ်ကန် တည်ဆောက်ခြင်း (၈၀ + ၂၀) ၄၀ VII
- ၄) စာအုပ်တိုက်တိုက် တည်ဆောက်ခြင်း (၈၀ + ၂၀) ၂၀ VIII
- ၅) စိုက်ပျိုးရေး၊ ချွမ်းပညာ၊ ချွမ်းချွမ်း (၈၀ + ၂၀)
- ၆) အသက်မွေးဝမ်းကြောင်း၊ ချွမ်းချွမ်း (၂၀)
- ၇) မျိုးကောင်း၊ သန်၊ ချွမ်းချွမ်း (၈၀ + ၂၀)
- ၈) မွေးမြူရေး၊ ချွမ်းပညာ၊ ချွမ်းချွမ်း (၈၀)

ပါဏ်ဇွေဖွဲ့သူ - ၈၀ ၁၁ ဦး | ၂၀ ၁၂ ဦး

မြန်မာနိုင်ငံတော်အစိုးရအဖွဲ့၊ အစိုးရအဖွဲ့ဝန်ထမ်းချိမ်းညှိရေးဦးစီးဌာန၊ ဝန်ထမ်းချိမ်းညှိရေးဦးစီးဌာန၊ ဝန်ထမ်းချိမ်းညှိရေးဦးစီးဌာန

အသက်မွေးဝမ်းကျောင်းကဏ္ဍ (စိုက်ပျိုးရေး/မွေးမြူရေးနှင့် ဆိုင်သောအဆောက်အအုံနှင့် အခြားလိအပ်ခက်များ)	လူမှုစီးပွားရေးကဏ္ဍ (ပညာရေး/ကျန်းမာရေး)	အခြေခံအဆောက်အအုံကဏ္ဍ (လမ်း/တံတား/ရေရရှိရေး/မီးလင်းရေး)	ကဏ္ဍ
အဆင့်	အဆင့်	အဆင့်	အဆင့်
အဆင့်	အဆင့်	အဆင့်	အဆင့်
အဆင့်	အဆင့်	အဆင့်	အဆင့်
အဆင့်	အဆင့်	အဆင့်	အဆင့်
အဆင့်	အဆင့်	အဆင့်	အဆင့်
အဆင့်	အဆင့်	အဆင့်	အဆင့်
အဆင့်	အဆင့်	အဆင့်	အဆင့်
အဆင့်	အဆင့်	အဆင့်	အဆင့်
၁	၁	၁	၁
၂	၂	၂	၂
၃	၃	၃	၃
၄	၄	၄	၄
၅	၅	၅	၅
၆	၆	၆	၆
၇	၇	၇	၇
၈	၈	၈	၈

အနက်အား VPSC တွင်ထားရှိရပါမည်။ အခြားဌာနများနှင့် ညှိနှိုင်းရန်အတွက် မိတ္တူကို TPIC သို့ပို့ရပါမည်။ MIS data ကယ်ရွှေဦးရှု

အခြေပြင်သွင်းရန်ပလိုအပ်ပါ။

အဆင့်	လုပ်ငန်း	ပည်သူ ဦးစားပေးပုံ	လ/နှစ်	ကျေးဇူးပြု တာဝန်ခံသူ (သို့) အဖွဲ့	ပြင်ဆင်မှု ပတ်သက် ထောက်ပံ့မှု မဟုတ်	
အခြေပြင်အထောက်အအံ့	၁	စွာတွင်းကမ်းကျွန်းကုန်ခင်းခြင်း	ဗဟို ငါးကျား	၂၀၂၀	VPSC	
	၂	စွာတွင်းကမ်း ရှင်းဆေးခြင်း	ဗဟို ငါးကျား	၂၀၂၁	ကျေးဇူးပြုပါမူ	ကျေးဇူးပြုပါမူ သက်ဆိုင်ရာ ၅၇
	၃	စွာတွင်းဆက်လမ်းခင်းခြင်း	ဗဟို ငါးကျား	၂၀၂၂	"	ကျေးဇူးပြုပါမူ သက်ဆိုင်ရာ ၅၇
	၄		□ ဝ □ ကျား			
	၅		□ ဝ □ ကျား			

အသက်မွေးဝမ်းကျောင်းမျိုး/ ဝိုက်ပျိုးရေး	အဆင့်	လုပ်ငန်း	ဗဟို ငါးကျား	လ/နှစ်	တာဝန်ခံသူ	ထောက်ပံ့မှု
	၁	အလုပ်အကိုင်အဖွဲ့ကောင်းခြင်း	ဗဟို ငါးကျား	၂၀၂၂	စွာတွင်း	သက်ဆိုင်ရာ ၅၇
	၂	မုန့်ကောင်းမွန်စေရန်	ဗဟို ငါးကျား	၂၀၂၃	"	"
	၃	သက်မွေးပစ္စည်းအသစ်	ဗဟို ငါးကျား	၂၀၂၄	"	"
	၄		□ ဝ □ ကျား			
	၅		□ ဝ □ ကျား			

ကျန်းမာရေးနှင့် အာဟာရ	အဆင့်	လုပ်ငန်း	ဗဟို ငါးကျား	လ/နှစ်	တာဝန်ခံသူ	ထောက်ပံ့မှု
	၁		□ ဝ □ ကျား			
	၂		□ ဝ □ ကျား			
	၃		□ ဝ □ ကျား			
	၄		□ ဝ □ ကျား			
	၅		□ ဝ □ ကျား			

ပညာရေး	၁	<input type="checkbox"/> မ <input type="checkbox"/> ကျား			
	၂	<input type="checkbox"/> မ <input type="checkbox"/> ကျား			
	၃	<input type="checkbox"/> မ <input type="checkbox"/> ကျား			
	၄	<input type="checkbox"/> မ <input type="checkbox"/> ကျား			
	၅	<input type="checkbox"/> မ <input type="checkbox"/> ကျား			

အခြား	၁	အမျိုးကျွမ်းကျင်မှု	<input type="checkbox"/> မ <input type="checkbox"/> ကျား	၂၀၂၃	၂၀၂၄	အခြားအမျိုးမျိုး
	၂		<input type="checkbox"/> မ <input type="checkbox"/> ကျား			
	၃		<input type="checkbox"/> မ <input type="checkbox"/> ကျား			
	၄		<input type="checkbox"/> မ <input type="checkbox"/> ကျား			
	၅		<input type="checkbox"/> မ <input type="checkbox"/> ကျား			