



ပြည်ထောင်စုသမ္မတမြန်မာနိုင်ငံတော်အစိုးရ  
 စိုက်ပျိုးရေး၊ မွေးမြူရေးနှင့် ဆည်မြောင်းဝန်ကြီးဌာန  
 (ကျေးလက်ဒေသဖွံ့ဖြိုးတိုးတက်ရေးဦးစီးဌာန)  
 လူထုဗဟိုပြုစီမံကိန်း (ဒုတိယနှစ်စက်ဝန်း)

**National Community Driven Development Project**



ကျေးရွာဖွံ့ဖြိုးရေးအစီအစဉ်

Village Development Plan (VDP)

ကနိမြို့နယ်

၂၀၁၉ ခုနှစ်

လည်ရှည်ကျေးရွာအုပ်စု

လည်ရှည်အရှေ့ကျေးရွာ

## မာတိကာ

- ၁။ မြို့နယ်မြေပုံ
- ၂။ ကျေးရွာမြေပုံ တည်နေရာ
- ၃။ ကျေးရွာအုပ်စုအတွင်း ပါဝင်သော ကျေးရွာစာရင်း
- ၄။ ကျေးရွာသမိုင်းအကျဉ်း
- ၅။ လူထုပူးပေါင်းပါဝင်သောဆန်းစစ်ခြင်း၊ အကဲဖြတ်ခြင်း၊ လုပ်ငန်းစဉ်အချိန်ဇယား
- ၆။ PRA Tools တစ်ခုခြင်းစီနှင့် ဆွေးနွေးသုံးသပ်ချက်များ
- ၆.က။ လူမှုရေးအရင်းအမြစ်ပြမြေပုံ နှင့် ဆွေးနွေးသုံးသပ်ချက်
- ၆.ခ။ ဥစ္စာဓနကြွယ်ဝမှုပြဇယားနှင့် ဆွေးနွေးသုံးသပ်ချက်
- ၆.ဂ။ အရင်းအမြစ်သုံးစွဲ/ထိန်းချုပ်မှုပြ ပုံစံနှင့် ဆွေးနွေးသုံးသပ်ချက်
- ၆.ဃ။ ရာသီခွင်ပြပြက္ခဒိန်နှင့် ဆွေးနွေးသုံးသပ်ချက်
- ၆.င။ ပင့်ကူအိမ်သုံးသပ်ချက်နှင့် ဆွေးနွေးသုံးသပ်ချက်
- ၆.စ။ ကျေးရွာအတွင်းအဖွဲ့အစည်းများချိတ်ဆက်မှုနှင့် ဆွေးနွေးသုံးသပ်ချက်
- ၇.က။ ကော်မတီဝင်များစာရင်းနှင့် မှတ်တမ်းဓာတ်ပုံများ
- ၈.က။ PC-1 (ဒုတိယနှစ်စက်ဝန်း)
- ၉.က။ PC-2 (ဒုတိယနှစ်စက်ဝန်း)
- ၁၀.က။ PC-3 (ဒုတိယနှစ်စက်ဝန်း)
- ၁၁.က။ အစည်းအဝေးမှတ်တမ်း (ဒုတိယနှစ်စက်ဝန်း)
- ၁၂။ ဦးစားပေးအလိုက်ဖွံ့ဖြိုးရေးလုပ်ငန်းအစီအစဉ်





### လယ်ရှည်အရှေ့ကျေးရွာမြေပုံ

တည်နေရာ။ ။ စစ်ကိုင်းတိုင်းဒေသကြီး၊ ယင်းမာပင်ခရိုင်၊ ကနိမြို့နယ်၊ လယ်ရှည်ကျေးရွာ အုပ်စုတွင် ကျေးရွာ (၄)ရွာထဲမှ တရွာပါဝင်ပြီး၊ ( N-22.261249, E- 94.948800) တွင် တည်ရှိပါသည်။

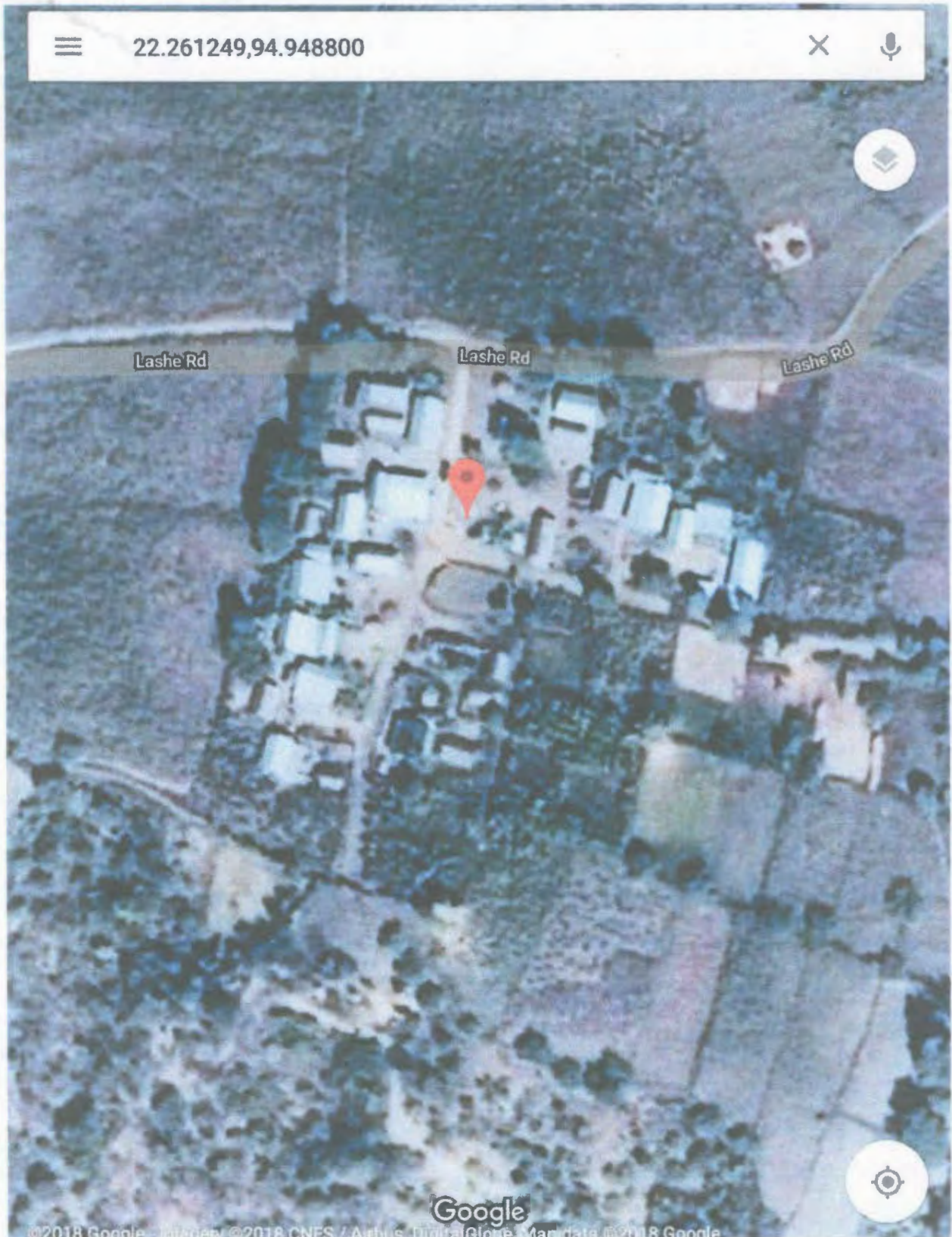

လယ်ရှည် ကျေးရွာ ဒုဉ်စုတွင် ပါဝင်သော ကျေးရွာများ စာရင်း

(က) လယ်ရှည် ရွာမ ကျေးရွာ

(ခ) လယ်ရှည် (၇) ကျေးရွာ (၂၁)

(ဂ) ရွာသစ် ကျေးရွာ

(ဃ) ချင်းတောင် ကျေးရွာ







ကျေးရွာဆိုင်ရာအချက်အလက်များ

ကျေးရွာအတွင်းရှိ စုစုပေါင်းအိမ်ထောင်စုနှင့်လူဦးရေ

စုစုပေါင်းအိမ်ထောင်စု

အိမ်ထောင်စု	ကျား	မ	စုစုပေါင်း
၁၉	၅၄	၆၁	၁၁၅

လူနည်းစု၊ လူမျိုးစု အိမ်ထောင်စုများ

လူမျိုးစုအိမ်ထောင်စု	ကျား	မ	စုစုပေါင်း
၄	၅၄	၆၁	၁၁၅

ထိခိုက်လွယ်သောအုပ်စု

ထိခိုက်လွယ်အိမ်ထောင်စု	အိမ်ထောင်စု	ကျား	မ	စုစုပေါင်း
သက်ကြီးရွယ်အို	၇	၇	၆	၁၃
အမျိုးသမီးဦးဆောင်	၅	၁၂	၁၁	၂၃
မသန်စွမ်း	၂	၅	၆	၁၁
မြေယာမဲ့	၃	၅	၇	၁၂
စစ်ဘေးရှောင်/ရွှေ့ပြောင်း	-	-	-	-

ကျေးရွာရှိ အခြေခံအဆောက်အအုံများ

ပညာရေး	ခြစ်ပါ	ကျန်းမာရေး	ခြစ်ပါ	ဘာသာရေး	ခြစ်ပါ
အထက်တန်းကျောင်း		တိုက်နယ်ဆေးရုံ		ဘုရား၊စေတီ	
အလယ်တန်းကျောင်း		ကျန်းမာရေးဌာန		ဘုန်းကြီးကျောင်း	
မူလတန်းကျောင်း		ကျန်းမာရေးဌာနခွဲ		ဟိန္ဒူဘုရားကျောင်း	
မူကြိုကျောင်း		ဆေးပေးခန်း		ခရစ်ယာန်ဘုရားကျောင်း	
အခြား		အခြား		ဗလီ	
မှတ်ချက်		မှတ်ချက်		မှတ်ချက်	

အဓိကစီးပွားရလုပ်ငန်းများ

စိုက်ပျိုးရေး	မွေးမြူရေး	အသေးစားစီးပွားရေး	အခြား
ပဲ၊ ငွေ့	နွား	ဆိုင်	-
ပဲ	ဆိတ်		-
ပြောင်း			-
ခဲ			-
ကွက်၊ ငှက်			-





စနစ် -

ကျေးဇူးလူထုပူးပေါင်းပါဝင်သော လူမှုဆန်းစစ်ခြင်း ဖွင့် ဓာတ်ပြတ်ခြင်း  
လုပ်ငန်းစဉ် (PRA) အကျဉ်းချုပ်

စဉ်	အကြောင်းအရာ	ရက်စွဲ	ဦးတည်ချက်	တက်ရောက်သူ			အဓိကဆွေးနွေးချက်
				က	မ	ပေါင်း	
၁။	ကျေးဇူးလူမှု၊ ကျေးဇူးအဖွဲ့အ မြင်ပြုပြင်မှု		ချမ်းသာသာအုပ်စု အလယ်အလတ်အုပ်စု မပြေလည်သောအုပ်စု	၁၁	၁၂	၂၃	အိမ်များ၊ အခြေခံအဆောက် အအုံများ၊ လမ်းဆက်သွယ် ရေး၊ လယ်ယာမြေ၊ သစ်တော စိုက်ပျိုးသီးနှံ
၂။	ဥစ္စာအခြေခံ ဝမျှအဆင့် သတ်မှတ်ခြင်း		ချမ်းသာသာအုပ်စု အလယ်အလတ်အုပ်စု မပြေလည်သောအုပ်စု	၁၁	၁၂	၂၃	ကျေးဇူးလူမှု၊ မီးဖွားရေးအုပ် စုများ၊ ခွဲခြားသတ်မှတ်ခြင်း အတွက် အခြေခံ ခံနိုင်ရည် ကို ကျေးဇူးသူ/သားများနှင့် သဘောတူသတ်မှတ်
၃။	ကုသိခွင့်ပြု ပြောဆိုခြင်း		ချမ်းသာသာအုပ်စု အလယ်အလတ်အုပ်စု မပြေလည်သောအုပ်စု	၁၁	၁၂	၂၃	ကုသိခွင့်၊ စိုက်ပျိုးရိုက် သိမ်းချိန်၊ ပွဲတော်ချိန် ဝင်/ထွက်ခွင့်၊ သဘာဝစား ကျွမ်းမာရေး
၄။	ကျား/မကဏ္ဍ သုံးသပ်ခြင်း		ချမ်းသာသာအုပ်စု အလယ်အလတ်အုပ်စု မပြေလည်သောအုပ်စု	၁၁	၁၂	၂၃	အမျိုးသား / သမီးတို့၏ အ ရင်းအမြစ်ကပ်ပါ မည်သို့က တိန်ချုပ်သည် သုံးစွဲကြသည် ကိုဝေဖန်တတ်
၅။	ပရိကူအိမ် သုံးသပ်ခြင်း		ချမ်းသာသာအုပ်စု အလယ်အလတ်အုပ်စု မပြေလည်သောအုပ်စု	၁၁	၁၂	၂၃	အမျိုးသား / သမီးတို့၏ တရား တူအခွင့်အရေး၊ ရရှိမှုနှင့် မရ ရှိမှုအကြောင်း ကရားများ
၆။	အဖွဲ့အစည်း ချိတ်ဆက် မှု၊ မင်းပဲ့ခံသုံးသပ် ချက်		ချမ်းသာသာအုပ်စု အလယ်အလတ်အုပ်စု မပြေလည်သောအုပ်စု	၁၁	၁၂	၂၃	ကျေးဇူးအတွင်း ဤအဖွဲ့အ စည်းများ မည်သို့သော လုပ်ငန်းများကတွက် အဖွဲ့ အစည်း ချိတ်ဆက် မှုများ
၇။	ကျေးဇူး၏ (၅) နှစ်စာ ဦးစား ပေးအစီအစဉ် ပြုပေး		ချမ်းသာသာအုပ်စု အလယ်အလတ်အုပ်စု မပြေလည်သောအုပ်စု	၁၁	၁၂	၂၃	အကျိုးပြုသူဦးစားအကျိုး ခံစားခွင့်နှင့် အဓိကလိုအပ် ချက်များကပ်ပါ များသည်ရှိ ခံရခြင်းသည်









ဥစ္စာနေချမ်းသာကြွယ်ဝမှုပြဇယား (ဒုတိယနှစ်စက်ဝန်း)

လည်ရှည်အရှေ့ကျေးရွာ၊ လည်ရှည်ကျေးရွာအုပ်စု

ဒုတိယနှစ်စက်ဝန်း ဥစ္စာနေကြွယ်ဝမှုကဆင့်သတ်မှတ်ချက်			
လည်ရှည်(ရှေ့)ကျေးရွာ		၇က်ဖွဲ့ - ၁၄.၆.၂၀၁၉	
အဆင့်	သတ်မှတ်ချက်များ	နိမ့်ဆုံး	မြင့်မားဆုံး
ချင်းသာ	လယ်ယာဧရိယာ (၁၀) ဧကနှင့် ကဆင်၊ ထွန်ခင်း၊ နွား(၁၀)စဉ်၊ ဆိုင်ကယ်	၂	၁၁%
ကလယ်ကလတ်	လယ်ယာဧရိယာ (၁၀) ဧကနှင့် ကဆင်၊ နွား(၁၀)စဉ်၊ ဆိုင်ကယ်	၁၁	၅၀%
ဦးပါ	လက်လှည့်ပက်စာ	၆	၃၀%
ရေရရှိ		၁၉	၁၀၀%

ပါဝင်စွာ စွဲ ၁၂ - က (၈) ဦး၊ ၁၃ (၁၀) ဦး







လည်ရွယ် (၀၅)

"အရင်းအမြစ် သုံးစွဲမှု၊ ထိန်းချုပ်မှု ပုံစံပြောင်းလဲရေးနှင့် ရှေးဦးဆောင်မှု"

- # အရင်းအမြစ် အများစု ကို ကမ္ဘာ့ဘဏ္ဍာသမ္မတိယ လှူဒါန်းမှု သုံးစွဲခြင်းသည်။
- # ထောက်ပံ့မှု၊ ခွဲခြားမှု၊ ဝန်ဆောင်မှုကို အများသားများ သုံးစွဲခြင်းကို ကိုယ်တိုင် ထိန်းချုပ်ခြင်းသည်။
- # ဖက်ဝက်ရတနာ၊ အရေအတွက် မတူညီခြင်း၊ အစုအဝေးတို့ကို ကမ္ဘာ့ဘဏ္ဍာများကိုယ်တိုင် သုံးစွဲခြင်းကို ကိုယ်တိုင် ထိန်းချုပ်ခြင်းသည်။
- # အစိုးရအဖွဲ့၊ အရင်းအမြစ်များကို လှူဒါန်းမှု သုံးစွဲမှုများသော်လည်း ကမ္ဘာ့ဘဏ္ဍာများမှ အများဆုံး ထိန်းချုပ်ခြင်းပါသည်။
- # ကမ္ဘာ့ဘဏ္ဍာများ၏ ပါဝင်ခွင့်၊ ဆုံးမခွင့်၊ ဖြိုဖျက်ခြင်း၊ ခွမ်းဆောင်ခြင်းဖြင့် အာဏာအောင် ကျင့်သုံးသော ရှေးဦးစွာသည်။

ပါဝင်ဆွေးနွေးသူ - ကျား - ၇ ဦး  
 မ - ၃ ဦး

ရာသီခွင်ပြဇယား (ဒုတိယနှစ်စက်ဝန်း)

လည်ရှည်အရှေ့ကျေးရွာ၊ လည်ရှည်ကျေးရွာအုပ်စု

ကျေးရွာ-လည်ရှည်(၇)	ဒုတိယနှစ်စက်ဝန်း ရာသီခွင်မြေပြညွှန်											ရက်စွဲ- 14.6.2019
အကြောင်းတရား	၀၆:၀၀-၀၇:၀၀	၀၇:၀၀-၀၈:၀၀	၀၈:၀၀-၀၉:၀၀	၀၉:၀၀-၁၀:၀၀	၁၀:၀၀-၁၁:၀၀	၁၁:၀၀-၁၂:၀၀	၁၂:၀၀-၁၃:၀၀	၁၃:၀၀-၁၄:၀၀	၁၄:၀၀-၁၅:၀၀	၁၅:၀၀-၁၆:၀၀	၁၆:၀၀-၁၇:၀၀	၁၇:၀၀-၁၈:၀၀
ရာသီဥတု												
ခိုက်ပျိုးကျ			ခိုက်ပျိုးကျ လေယာဉ်	ခိုက်ပျိုးကျ လေယာဉ်						ခိုက်ပျိုးကျ		
ကျွန်းမာရေ										ကျွန်းမာရေ		
ပွဲတော်								ပွဲတော်		ပွဲတော်		
ပိတ်ဆွေးနွေးသူ	△	△	△△	△△△	△△△	△△△	△△	△△	△△△	△△△	△△△	△

ပိတ်ဆွေးနွေးသူ - ၀၈၆ ဦး၊ ၀၈၇ ဦး၊ ၀၈၈ ဦး

ပါဝင်ဆွေးနွေးသူ- ကျား (၆) ဦး

မ (၈) ဦး





ပင့်ကူအိမ်သုံးသပ်ချက်ပြဇယား (ဒုတိယနှစ်စက်ဝန်း)

လည်ရှည်အရှေ့ကျေးရွာ၊ လည်ရှည်ကျေးရွာအုပ်စု

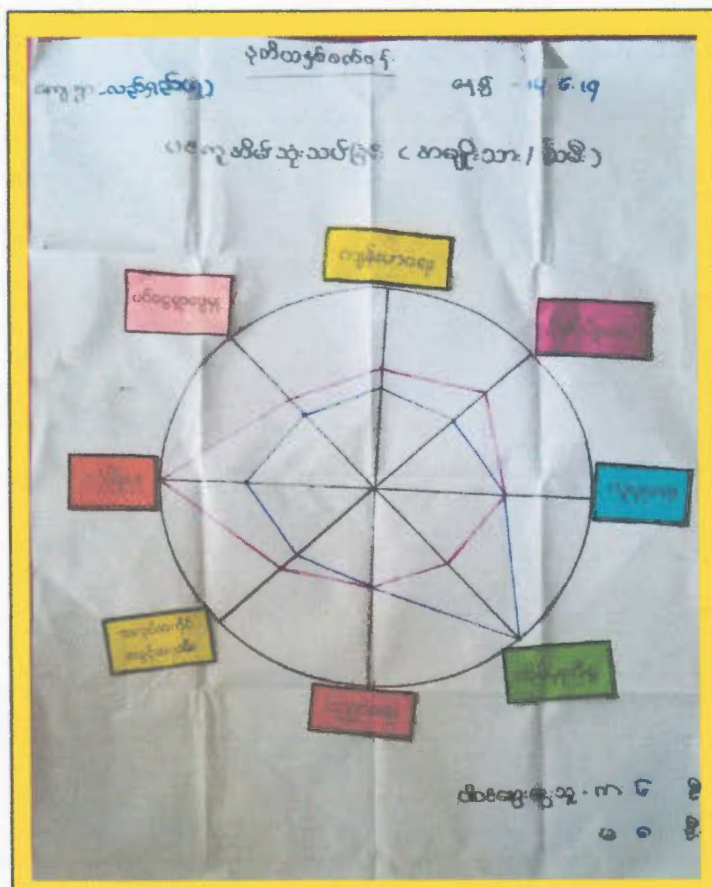
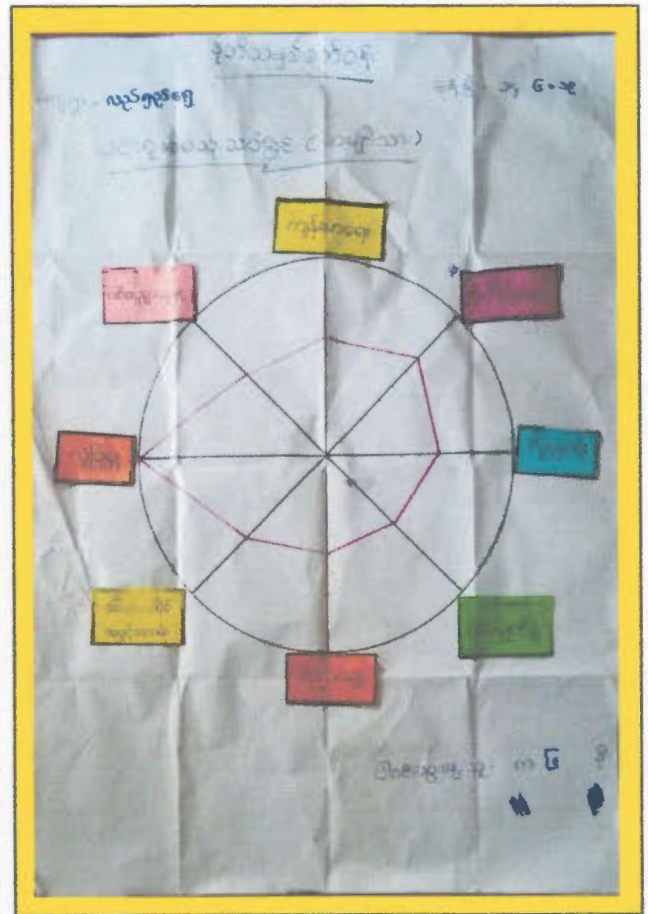
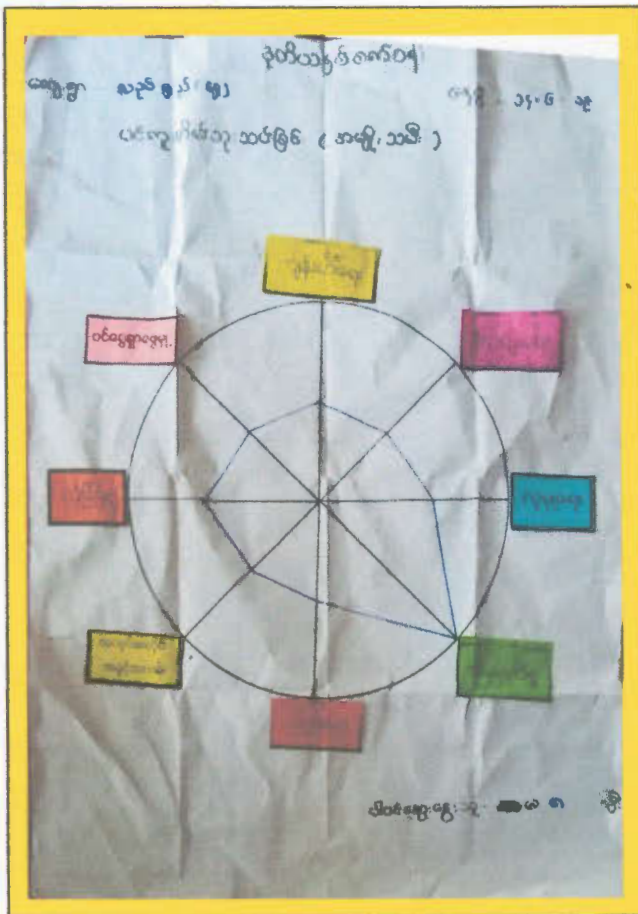





ကျေးရွာတွင်းရှိအဖွဲ့အစည်းများချိတ်ဆက်မှုပြပုံ (ဒုတိယနှစ်စက်ဝန်း)

လည်ရှည်အရှေ့ကျေးရွာ၊ လည်ရှည်ကျေးရွာအုပ်စု

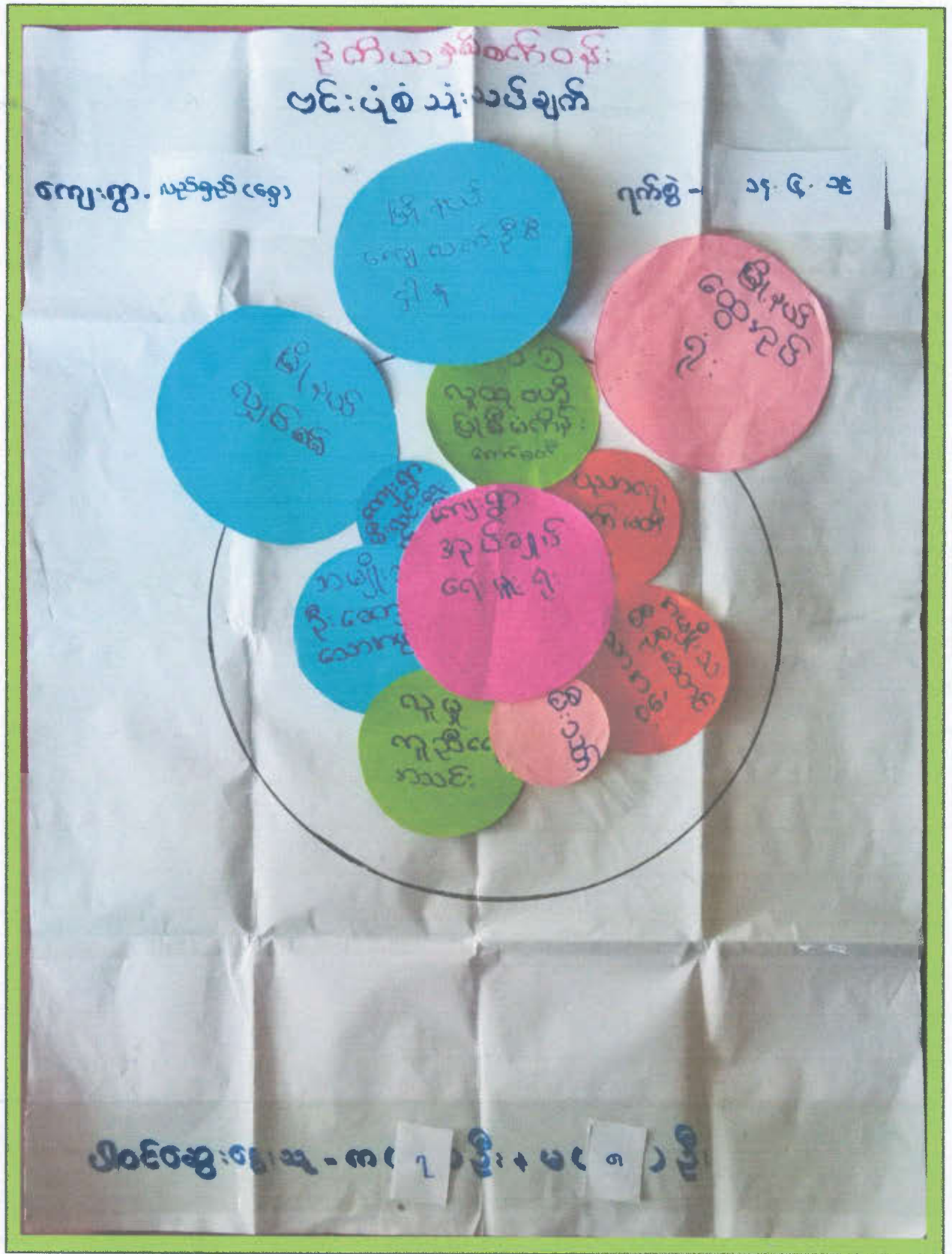

လည်စွယ် (၅၅)

မဇ:ပုံတံ သုံးသပ်ခြင်း: ဆွေးဖွဲ့: နှုတ် ဖွဲ့: ဆို: စစ်ခြင်း .

# လှုပ်ရှားရေး: နာမည်: သည် စစ်နား: နာကောင်း: ဆုံး: မဖြစ်: ပြီး: ဆိုရာက  
ဆီး: ဆီး: ဖွဲ့ ချိတ်ဆက် နာကောင်း နာထည်ဖော် လှုပ် ရောင်းပါသည်။

# ဆီး: သက် , နှု ၃ နှုထိုးရေး: နာမည် , နာရှိုး: သား: | သမီး: ခြီး: ဆောင်းသောနာမည်.  
ဆီး: ဆီး: ရေး: ကောင်းဆိုး , ငမံ ၁ စီထောက်ကောင်းဆိုးရှား .  
မညာရေး: ကောင်းဆိုးရှား: စား: ဆုံး: တို့ သည် လှုပ်ရှားရေး: နာမည်: ဖွဲ့  
ကောင်းဆိုးရှား: နှိပ်ဆိုင် ရှား ဖွဲ့: ချိတ်ဆက် နာကောင်း နာထည်  
ဖော်ပါသည်။

ပါဝင် ဆွေးဖွဲ့: သူ - ၈ - ၇ ခြီး  
မ - ၈ ခြီး



.....**အညွှန်းစဉ်**.....**ကျေးရွာ**.....**အရပ်အနယ်**.....**ကျေးရွာအုပ်စု**၊ **ကနိမြို့နယ်** (ဒုတိယအစ) )

စဉ်၊ ကော်မတီအမည်	အမည်	အဖွဲ့အမည်	အသက်	ပညာအရည်အချင်း	မှတ်ပုံတင်အမှတ်	တာဝန်	လက်မှတ်
၁	စိစစ်ရေး	ဦးသန်းလွင်	၃၈	၄.တန်း	၅၂၈၄၄(၆၆) ၀၄၂၄၃၂		
၂	စိစစ်ရေး	ကျော်စန်းစန်း	၃၂	၄.တန်း	" ၀၅၈၉၃၅		
၃	ဝယ်ယူရေး	ဦးကျော်စွာ	၄၀	၄.တန်း	" ၀၅၉၀၀၈		
၄	ဝယ်ယူရေး	ကျော်စွာကျော်စွာ	၃၄	၄.တန်း	" ၀၅၅၈၃၅		
၅	ဒေသခံရေး	ဦးကျော်စွာ	၃၅	၁၀.တန်း	၅၂၈၄၄(၆၆) ၀၈၀၈၀၂		
၆	ဝေဖန်ရေး	ဦးကျော်စွာ	၅၂	၅.တန်း	၅၂၈၄၄(၆၆) ၀၄၂၅၀၅		
၇	ဝေဖန်ရေး	ကျော်စွာ	၄၀	၄.တန်း	" ၀၄၂၄၃၅		
၈	စောင့်ကြည့်ရေး	ဦးကျော်စွာ	၅၄	၃.တန်း	" ၀၅၉၀၀၈		
၉	စောင့်ကြည့်ရေး	ကျော်စွာ	၃၈	၄.တန်း	" ၀၅၈၉၃၅		
၁၀	စောင့်ကြည့်ရေး	ဦးကျော်စွာ	၃၄	၅.တန်း	" ၀၅၅၈၃၅		
၁၁	စောင့်ကြည့်ရေး	ကျော်စွာ	၃၄	၄.တန်း	" ၀၅၈၉၃၅		
၁၂	စောင့်ကြည့်ရေး	ဦးကျော်စွာ	၅၁	၃.တန်း	" ၀၄၂၄၃၅		
၁၃	စောင့်ကြည့်ရေး	ကျော်စွာ	၃၈	၃.တန်း	" ၀၅၈၉၃၅		

စုစုပေါင်း ကျား ( ) ဦး + မ ( ) ဦး



ကျေးရွာစီတောက်ကော်မတီ ရွေးချယ်ခြင်းမှတ်တမ်း

လည်ရှည်အရှေ့ကျေးရွာ

နေ့စွဲ

၁၄.၆.၂၀၁၉



ပါဝင်ဆွေးနွေးသူ

ကျား ( ၁၁ ) ဦး

မ ( ၁၂ ) ဦး

ပုံစံ - ၈ - ၁ ကျေးရွာအခြေခံအချက်အလက်များ (Form PC 1)

လမ်းညွှန်ချက်။ ကျေးရွာတစ်ရွာသို့ ပထမဆုံးမိတ်ဆက်ခရီး သွားရောက်သောအခါ လူထုစည်းရုံးရေးမှူးသည် ကျေးရွာ ခေါင်းဆောင်များအား ကျေးရွာအချက်အလက်များကို မေတ္တာရ ပီခံ၍ တောင်းခံရသည်။ ဤအချက်အလက်များကို စီမံကိန်း မိတ်ဆက်အစည်းဝေးမတိုင်မီတောင်းခံရမည်။ စီမံကိန်းမိတ်ဆက်အစည်းဝေးတွင် လူထုစည်းရုံးရေးမှူးသည် ဤအချက်အလက် များအား စစ်ဆေးပြီး မှန်ကန်အောင်ပြုလုပ်ရမည်။ ပြီးနောက်တွင် လူထုစည်းရုံးရေးမှူးမှ သတင်းအချက်အလက်ထဲသို့ Tablets မှ တဆင့် ဖြည့်သွင်းရမည်။

ကျေးရွာခေါင်းဆောင် အမည် ဦးအောင်မြင့်လွင်	ကျေးရွာခေါင်းဆောင်၏ ဖုန်းနံပါတ် ၀၇-၄၄၂၅၅၂၅၄	လူထုစည်းရုံးရေးမှူး၏ အမည် ခင်အေးဦးဝင်း
ပြည်နယ်/တိုင်းဒေသကြီး စစ်ကိုင်း	မြို့နယ် ကနီ	ကျေးရွာအုပ်စု ဝယ်ရှင်
		ကျေးရွာ ကယ်ရှင် (၇၁)

က။ လူဦးရေ

လူမျိုးစု	အိမ်ထောင်စု အရေအတွက်	ကိုးကွယ်သည့်ဘာသာ	အိမ်ထောင်စု အရေအတွက်
လူမျိုးစု (၁) -----	၁၇	ဘာသာ (၁) -----	၁၇
လူမျိုးစု (၂) -----		ဘာသာ (၂) -----	
လူမျိုးစု (၃) -----		ဘာသာ (၃) -----	
လူမျိုးစုရော -----		ဘာသာရော -----	
အခြား			
	အရေအတွက်		
မသန်စွမ်းသူများ	၂		
သက်ကြီးရွယ်အိုများ (၆၅ နှစ် နှင့် အထက်)	၁၃		
စစ်ဘေးရှောင်			

၇၇၇	အမျိုးသား (အရေအတွက်)	အမျိုးသမီး (အရေအတွက်)
လူဦးရေ	၅၂	၅၇
လူမျိုးစု (၁) -----	၅၂	၅၇
လူမျိုးစု (၂) -----		
လူမျိုးစု (၃) -----		
အခြား		
အိမ်ထောင်ဦးစီး	၁၅	၄

(ခ) အခြေခံအဆောက်အအုံ အသုံးအဆောင်များ

စာသင်ကျောင်း	အမှတ် ခြံစိမ်း	ကျန်းမာရေး	အမှတ် ခြံစိမ်း	ဘာသာရေး အဆောက် အအုံများ	အမှတ် ခြံစိမ်း
မူကြိုကျောင်း	<input type="checkbox"/>	တိုက်နယ်ဆေးရုံ	<input type="checkbox"/>	စေတီ	<input type="checkbox"/>
မူလတန်းကျောင်း	<input type="checkbox"/>	ကျန်းမာရေးဌာန	<input type="checkbox"/>	ဘုန်းကြီးကျောင်း	<input type="checkbox"/>
မူလွန်ကျောင်း	<input type="checkbox"/>	ကျန်းမာရေးဌာနခွဲ	<input type="checkbox"/>	ဟိန္ဒူဘုရားကျောင်း	<input type="checkbox"/>
အလယ်တန်းကျောင်း	<input type="checkbox"/>	ဆေးပေးခန်း	<input type="checkbox"/>	ခရစ်ယာန်ကျောင်း	<input type="checkbox"/>
လယ်လွန်ကျောင်း	<input type="checkbox"/>	အခြား	<input type="checkbox"/>	ဗလီ	<input type="checkbox"/>
အထက်တန်းကျောင်း	<input type="checkbox"/>			အခြား	<input type="checkbox"/>
အခြား	<input type="checkbox"/>				
မှတ်ချက် လယ်လွန်ရွာမ ဒိုင် ဝှံး		မှတ်ချက် လယ်လွန်ရွာမ ဒိုင် ဝှံး		မှတ်ချက် လယ်လွန် ရွာမ ဒိုင် ဝှံး	

(ဂ) ကျွမ်းကျင်သူများမှတ်တမ်း (ကျေးရွာတွင်နေထိုင်သော သို့မဟုတ် တခြားရွာမှလာရောက်သော ကျွမ်းကျင်သူများ)

(၁) စာသင်ကျောင်း			(၂) ကျန်းမာရေး			(၃) လက်မှုပညာရှင်		
	ရွာတွင်နေ ထိုင်သူ	အခြားရွာမှ လာသူ		ရွာတွင်နေ ထိုင်သူ	အခြား ရွာမှ လာသူ		ရွာတွင် နေထိုင်သူ	အခြားရွာ မှလာသူ
မူလတန်းပြဆရာ/မ	<input type="checkbox"/>	<input type="checkbox"/>	ဆရာဝန်	<input type="checkbox"/>	<input type="checkbox"/>	လက်သမား	<input type="checkbox"/>	<input type="checkbox"/>
အထက်တန်းပြဆရာ/မ	<input type="checkbox"/>	<input type="checkbox"/>	လက်ထောက် ကျန်းမာရေးမှူး	<input type="checkbox"/>	<input type="checkbox"/>	ပန်းရံ	<input type="checkbox"/>	<input type="checkbox"/>
အလယ်တန်းပြဆရာ/မ	<input type="checkbox"/>	<input type="checkbox"/>	အမျိုးသမီးကျန်းမာရေး ဆရာမ	<input type="checkbox"/>	<input type="checkbox"/>	လျှပ်စစ်ကျွမ်းကျင်၊ မီးသမား	<input type="checkbox"/>	<input type="checkbox"/>
မူကြိုဆရာ/မ	<input type="checkbox"/>	<input type="checkbox"/>	သားဖွားဆရာမ	<input type="checkbox"/>	<input type="checkbox"/>	ရေဂိုက်သွယ်သူ	<input checked="" type="checkbox"/>	<input type="checkbox"/>
အခြား	<input type="checkbox"/>	<input type="checkbox"/>	ပြည်သူ့ကျန်းမာရေးလုပ်သား	<input checked="" type="checkbox"/>	<input type="checkbox"/>	စက်ပြင်ဆရာ	<input checked="" type="checkbox"/>	<input type="checkbox"/>
မှတ်ချက်			မှတ်ချက်			မှတ်ချက်		

(ဃ) ကျေးရွာသို့ ရောက်ရှိနိုင်သည့် လမ်းအခြေအနေ / ကျေးရွာတစ်ရွာသည် ၎င်း၏ ကျေးရွာအုပ်စုနှင့် ဆက်သွယ်ထားသော လမ်းအခြေအနေ (အောက်ပါတို့ကိုဝိုင်းပါ)

ကျောက်ကြမ်းလမ်း: \_\_\_\_\_ ကတ္တရာလမ်း: \_\_\_\_\_ ကွန်ကရစ်လမ်း: \_\_\_\_\_ ဖော်တော်ဆိုင်ကယ်လမ်း: \_\_\_\_\_  
 ကျောက်ခင်းလမ်း: \_\_\_\_\_ မြေသားလမ်း: \_\_\_\_\_ လူသွားလမ်း: \_\_\_\_\_ အခြား: \_\_\_\_\_

(င) ကျေးရွာဖွံ့ဖြိုးမှုစီမံချက်

(၁) လူထုဗဟိုပြုစီမံကိန်းမစတင်မီ ဤကျေးရွာတွင်ကျေးရွာဖွံ့ဖြိုးမှု စီမံချက်ရှိခဲ့ပါသလား?

ဝိုင်းပါ  
ရှိပါသည်/မရှိပါ/မသိပါ

(၂) ရှိခဲ့ပါလျှင် ဤစီမံချက်ကို မည်သည့် ခုနှစ်တွင်ပြင်ဆင်ခဲ့ပါသနည်း?

နှစ်-----/မသိပါ

(၃) ဤစီမံချက်ကို မြို့နယ်မှအတည်ပြုခဲ့ပါသလား?

ပြုခဲ့ပါသည်/မပြုခဲ့ပါ/မသိပါ



(စ) ခရီးအကွာအဝေး

(၁) ဤကျေးရွာ၏ပဟိုမှ ၎င်းကျေးရွာအုပ်စု၏ပဟိုအထိ ခရီးမိုင်မည်မျှကွာဝေးသနည်း? မိုင်  $\frac{1}{2}$  / မသိပါ ၄ ဖာလုံ

(၂) ဤကျေးရွာမှ ၎င်းကျေးရွာအုပ်စုပဟိုအထိ သွားလာရာတွင်ကြာမြင့်သည့်အချိန်။

ခြောက်သွေ့ရာသီတွင်ကြာချိန် ----- ထော်လာဂျီ/မော်တော်ဆိုင်ကယ်/ခြေလျင်/လား/မော်တော်ဘုတ်/  
အခြား -----

မိုးရာသီတွင်ကြာချိန် ----- ထော်လာဂျီ/မော်တော်ဆိုင်ကယ်/ခြေလျင်/လား/မော်တော်ဘုတ်/  
အခြား -----

(ဆ) ပတ်ဝန်းကျင်ဆိုင်ရာ သဘာဝဘေးအန္တရာယ်

ဤကျေးရွာတွင် ရေကြီးခြင်းကဲ့သို့ သဘာဝဘေးအန္တရာယ်ကျရောက်ဖူးခြင်း ရှိပါသလား။

မရှိပါ  ရှိပါသည် ရှိလျှင်ဖော်ပြပါ -----

(ဇ) ကျေးရွာတွင် ဖွဲ့စည်းထားသော အဖွဲ့အစည်းများ

လူထုပဟိုပြုစီမံကိန်းမတိုင်မီ ဤကျေးရွာတွင် ကျေးရွာဖွံ့ဖြိုးရေးအတွက် အစိုးရ (သို့) ရွာသားများကိုယ်တိုင် (သို့) စီမံကိန်းတစ်ခုခုမှ ဖွဲ့စည်းထားသည့် အဖွဲ့အစည်းများရှိပါသလား။

(၁) -----

(၂) -----

(ဈ) အထွေထွေအုပ်ချုပ်ရေး ဦးစီးဌာန (GAD) မှ မှတ်တမ်းတင်ထားခြင်း

ဤကျေးရွာသည် အထွေထွေအုပ်ချုပ်ရေး ဦးစီးဌာန (GAD) မှ မှတ်တမ်းတင်ထားမှု ရှိပါသလား။

မရှိပါ  ရှိပါသည်

ကျေးရွာခေါင်းဆောင်

အမည် ဦးဘောင်မြင့်ကွန်

လက်မှတ် *[Signature]* နေ့ ၂၄.၆.၁၈

လူထုစည်းရုံးရေးမှူး

အမည် ဖေအေးညိုစိန်ဝင်း

လက်မှတ် *[Signature]* နေ့စွဲ ၂၄.၆.၁၈

ပုံစံ - စ - ၁ ကျေးရွာအခြေခံအချက်အလက်များ (Form PC-1) ဒုတိယ

လမ်းညွှန်ချက်။ ကျေးရွာတစ်ရွာသို့ ပထမဆုံး မိတ်ဆက်ခရီးသွားရောက်ယောအခါ လူထုစည်းရုံးရေးမှူးသည် ကျေးရွာခေါင်းဆောင်များအား ကျေးရွာအချက်အလက်များကို မေတ္တာရပ်ခံ၍ တောင်းခံရသည်။ ဤအချက်အလက်များကို စီမံကိန်းမိတ်ဆက်အစည်းအဝေးပတ်ပတ်စီ တောင်းခံရမည်။ စီမံကိန်းမိတ်ဆက်အစည်းအဝေးတွင် လူထုစည်းရုံးရေးမှူးသည် ဤအချက်အလက်များအား စစ်ဆေးပြီး မှန်ကန်အောင်ပြုလုပ်ရမည်။ ပြီးနောက်တွင် လူထုစည်းရုံးရေးမှူးမှ သတင်းအချက်အလက်ထဲသို့ Tables မှ တစ်ဆင့်ဖြည့်သွင်းရမည်။

ကျေးရွာခေါင်းဆောင်အမည် <b>ဦးမောင်ဖြူလွင်</b>	ကျေးရွာခေါင်းဆောင်၏ ဖုန်းနံပါတ် <b>၀၇ - ၈၇၀၇၂၁၁၆၈၇</b>	လူထုစည်းရုံးရေးမှူး၏ အမည် ဒေါ်စန်းဝင်း
ပြည်နယ်တိုင်းဒေသကြီး စစ်ကိုင်း	မြို့နယ် ကနီ	ကျေးရွာအုပ်စု <b>လှဥရွာ</b>
		ကျေးရွာ <b>လှဥရွာ (၁)</b>

က။ လူဦးရေ

လူမျိုးစု	အိမ်ထောင်စု အရေအတွက်	ကိုးကွယ်သည့် ဘာသာ	အိမ်ထောင်စု အရေအတွက်
လူမျိုးစု (၁) <b>ဗမာ</b>	<b>၁၇</b>	ဘာသာ(၁) <b>ဗုဒ္ဓ</b>	<b>၁၇</b>
လူမျိုးစု (၂) _____		ဘာသာ(၂) _____	
လူမျိုးစု (၃) _____		ဘာသာ(၃) _____	
လူမျိုးစုစရာ _____		ဘာသာစရာ _____	
အခြား _____			
အရေအတွက်			
မသန်စွမ်းသူများ	<b>၂</b>		
သက်ကြီးရွယ်အိုများ (၆၅ နှစ် နှင့် အထက်)	<b>၁၆</b>		
စစ်ဘေးရှောင်			

	အမျိုးသား (အရေအတွက်)	အမျိုးသမီး (အရေအတွက်)	စုစုပေါင်း အရေအတွက်
လူဦးရေ	<b>၅၇</b>	<b>၈၁</b>	<b>၁၃၈</b>
လူမျိုးစု(၁) <b>ဗမာ</b>	<b>၅၇</b>	<b>၈၁</b>	<b>၁၃၈</b>
လူမျိုးစု(၂) _____			
လူမျိုးစု(၃) _____			
အခြား _____			
အိမ်ထောင်ဦးစီး	<b>၁၅</b>	<b>၇</b>	<b>၂၂</b>

**(ခ)အခြေခံအဆောက်အဦ အသုံးအဆောင်များ**

စာသင်ကျောင်း	အမှတ် ခြစ်ပါ	ကျန်းမာရေး		အမှတ် ခြစ်ပါ	ဘာသာရေး		အမှတ် ခြစ်ပါ
		ဆေးရုံ	ကျန်းမာရေးဌာန		အဆောက်အဦများ	စေတီ	
အထက်တန်းကျောင်း	<input type="checkbox"/>		ကျန်းမာရေးဌာန	<input type="checkbox"/>		ဘုန်းကြီးကျောင်း	<input type="checkbox"/>
အလယ်တန်းကျောင်း	<input type="checkbox"/>		ကျန်းမာရေးဌာနခွဲ	<input type="checkbox"/>		ဟိန္ဒူဘုရားကျောင်း	<input type="checkbox"/>
မူလတန်းကျောင်း	<input type="checkbox"/>		ဆေးပေးခန်း	<input type="checkbox"/>		ခရစ်ယာန်ကျောင်း	<input type="checkbox"/>
အခြား	<input type="checkbox"/>		အခြား	<input type="checkbox"/>		ဗလီ	<input type="checkbox"/>
						အခြား	<input type="checkbox"/>
မှတ်ချက်		မှတ်ချက်				မှတ်ချက်	

**(ဂ)ကျွမ်းကျင်သူများမှတ်တမ်း (ကျေးရွာတွင်နေထိုင်သော သို့မဟုတ် တခြားဌာနမှ လာရောက်သော ကျွမ်းကျင်သူများ)**

(၁) စာသင်ကျောင်း		(၂) ကျန်းမာရေး		(၃) လက်မှုပညာရှင်	
	နိုင်ငံတော်အဖွဲ့ဝင်		နိုင်ငံတော်အဖွဲ့ဝင်		နိုင်ငံတော်အဖွဲ့ဝင်
မူလတန်းပြဆရာ/မ	<input type="checkbox"/>	ဆရာဝန်	<input type="checkbox"/>	လက်သမား	<input type="checkbox"/>
အထက်တန်းပြဆရာ/မ	<input type="checkbox"/>	လက်ထောက် ကျန်းမာရေးမှူး	<input type="checkbox"/>	ပန်းရုံ	<input type="checkbox"/>
အလယ်တန်းပြဆရာ/မ	<input type="checkbox"/>	အမျိုးသမီးကျန်းမာရေး ဆရာမ	<input type="checkbox"/>	လျှပ်စစ်ကျွမ်းကျင် မီးသမား	<input type="checkbox"/>
မူကြိုဆရာ/မ	<input type="checkbox"/>	သားဖွားဆရာမ	<input type="checkbox"/>	ရေပိုက်သွယ်သူ	<input type="checkbox"/>
အခြား	<input type="checkbox"/>	ပြည်သူ့ကျန်းမာရေး လုပ်သား	<input checked="" type="checkbox"/>	စက်ပြင်ဆရာ	<input checked="" type="checkbox"/>
မှတ်ချက်		မှတ်ချက်		မှတ်ချက်	



(ဃ) ကျေးရွာသို့ ရောက်ရှိနိုင်သည့် လမ်းအခြေအနေ/ ကျေးရွာတစ်ရွာသည် ၎င်း၏ ကျေးရွာအုပ်စုနှင့် ဆက်သွယ်ထားသော လမ်းအခြေအနေ (အောက်ပါတို့ကိုဝိုင်းပါ)

ကျောက်ကြမ်းလမ်း	ကတ္တရာလမ်း	ကွန်ကရစ်လမ်း	မော်တော်ဆိုင်ကယ်လမ်း
ကျောက်ခင်းလမ်း	<u>မြေသားလမ်း</u>	လူသွားလမ်း	
အခြား-----			

(င) ကျေးရွာဖွံ့ဖြိုးမှုစီမံချက်

- (၁) လူထုဗဟိုပြုစီမံကိန်းမစတင်မီ ဤကျေးရွာတွင် ကျေးရွာဖွံ့ဖြိုးမှုစီမံချက် ရှိခဲ့ပါသလား? <sup>ဝိုင်းပါ</sup>  
ရှိပါသည် မရှိပါ / မသိပါ
- (၂) ရှိခဲ့ပါလျှင် ဤစီမံချက်ကို မည်သည့်ခုနှစ်တွင် ပြင်ဆင်ခဲ့ပါသနည်း? နှစ်----- / မသိပါ
- (၃) ဤစီမံချက်ကို မြို့နယ်မှ အတည်ပြုခဲ့ပါသလား? ပြုခဲ့ပါသည်/  
မပြုပါ / မသိပါ

(စ) ခရီးအကွာအဝေး

- (၁) ဤကျေးရွာ၏ ဗဟိုမှ ၎င်းကျေးရွာအုပ်စု၏ ဗဟိုအထိ ခရီးမိုင်မည်မျှကွာဝေးသနည်း? မိုင်----- ၀.၃၇၅ / မိုင်  
မသိပါ
- (၂) ဤကျေးရွာမှ ၎င်းကျေးရွာအုပ်စု ဗဟိုအထိ သွားလာရာတွင် ကြာမြင့်သည့်အချိန်။  
ခြောက်သွေ့ရာသီတွင်ကြာချိန်----- ၅ မိနစ် ----- ထော်လာဂျီ/မော်တော်ဆိုင်ကယ်/ခြေလျင်/လား/မော်တော်ဘုတ်/  
အခြား-----  
မိုးရာသီတွင်ကြာချိန်----- ၅ မိနစ် ----- ထော်လာဂျီ/မော်တော်ဆိုင်ကယ်/ခြေလျင်/လား/မော်တော်ဘုတ်/  
အခြား-----

(ဆ) ပတ်ဝန်းကျင်ဆိုင်ရာ သဘာဝဘေးအန္တရာယ်

ဤကျေးရွာတွင် ရေကြီးခြင်းကဲ့သို့ သဘာဝဘေးအန္တရာယ် ကျရောက်ဖူးခြင်း ရှိပါသလား။

မရှိပါ  ရှိပါသည် ရှိလျှင် ဖော်ပြပါ----- ၂၀၁၉ ----- ဖေဖော်ဝါရီ

(ဇ) ကျေးရွာတွင် ဖွဲ့စည်းထားသော အဖွဲ့အစည်းများ

လူထုဗဟိုပြုစီမံကိန်းမတိုင်မီ ဤကျေးရွာတွင် ကျေးရွာဖွံ့ဖြိုးရေးအတွက် အစိုးရ(သို့)ရွာသားများကိုယ်တိုင် (သို့) စီမံကိန်း တစ်ခုခုမှ ဖွဲ့စည်းထားသည့် အဖွဲ့အစည်းများ ရှိပါသလား။

- (၁) ----- ဦးစော၊ ရေး၊ ကော်မတီ -----
- (၂) ----- ဇေယျာ၊ ဇေယျာ၊ ကော်မတီ -----

(ဈ) အထွေထွေအုပ်ချုပ်ရေးဦးစီးဌာန (GAD)မှ မှတ်တမ်းတင်ထားခြင်း

ဤကျေးရွာသည် အထွေထွေအုပ်ချုပ်ရေးဦးစီးဌာန (GAD) မှ မှတ်တမ်းတင်ထားမှု ရှိပါသလား။

မရှိပါ

ရှိပါသည်

ကျေးရွာခေါင်းဆောင်

အမည် ဦးအောင်မြင့်လွင်

လက်မှတ်



နေ့စွဲ ၁၄.၆.၁၉

လူထုစည်းရုံးရေးမှူး

အမည် ဒေါ်စန်းဝင်း

လက်မှတ်



နေ့စွဲ ၁၄.၆.၁၉

လမ်းညွှန်ချက်။ ။ သက်ဆိုင်ရာလူထုစည်းရုံးရေးမှူး/လက်ထောက်နည်းပညာမှူးများမှ စီမံကိန်းစက်ဝန်းတစ်ခုစီပြီးတိုင်း ကျေးရွာနှင့်ကျေးရွာအုပ်စုအတွက် ဤပုံစံကို ဖြည့်သွင်းရမည်။	
စည်းရုံးရေးမှူး/ ဝန်ထမ်းအမည် - ဒေါ်ဗေး ညိုအိန်းဝင်း	
နေ့စွဲ ၂၀၂၄.၀၆.၂၀	စက်ဝန်းအားအမှတ်ဖြစ်ပါ။ <input type="checkbox"/> စက်ဝန်း (၁)၊ <input type="checkbox"/> စက်ဝန်း (၂)၊ <input type="checkbox"/> စက်ဝန်း (၃)၊ <input type="checkbox"/> စက်ဝန်း (၄)
ပြည်နယ်/တိုင်း	မြို့နယ် ကနီ ကျေးရွာအုပ်စု ဂယ်လှိုင်
စစ်ကိုင်းတိုင်းဒေသကြီး	ကျေးရွာ ကည်ရွာစု(၇)

စီမံကိန်းအဆင့်များ	နေ့စွဲ		အစည်းအဝေးတက်ရောက်သူအရေအတွက်				အိမ်ထောင်စုပေါင်း	အိမ်ထောင်စု %
	စတင်သည့်နေ့	ပြီးဆုံးသည့်နေ့	အမျိုးသားအရေအတွက်	အမျိုးသမီးအရေအတွက်	အိမ်ထောင်စုအရေအတွက်	လူမျိုးစုတက်ရောက်သူအရေအတွက်နှင့် လူမျိုးစုအမည်များ		
၁။ ကျေးရွာစီမံကိန်း မိတ်ဆက်အစည်းအဝေး	၂၀၂၄.၀၆.၂၀	၂၀၂၄.၀၆.၂၀	၁၂	၁၈	၁၆	ဗမာ	၁၉	၈၄.၂၁
၂။ ကျေးရွာဖွံ့ဖြိုးရေးစီမံချက် ရေးဆွဲခြင်းအစည်းအဝေး	၂၀၂၄.၀၆.၂၈	၂၀၂၄.၀၆.၂၈	၁၄	၇၀	၇၄	ဗမာ	၇၉	၇၃.၆၈
၃။ ကျေးရွာအုပ်စုမှ လုပ်ငန်းဆုံးဖြတ်ချက်ချသည့် အစည်းအဝေး	၂၀၂၄.၀၆.၂၈	၂၀၂၄.၀၆.၂၈	၃	၄	၇	ဗမာ	၇၉	၉၆.၈၄
၄။ မြို့နယ်အဆင့် စီမံကိန်းရေးဆွဲရေးနှင့် အကောင်အထည်ဖော်ရေးကော်မတီ၏ စီမံကိန်းသုံးသပ်မှု အစည်းအဝေး								
၅။ မြို့နယ်အဆင့် စီမံကိန်းရေးဆွဲရေးနှင့် အကောင်အထည်ဖော်ရေးကော်မတီ၏ တိုးမြှင့်မှုကို ကျေးရွာသို့ အသိပေး အကြောင်းကြားသည့် အစည်းအဝေး								



၆။ စီမံကိန်းလုပ်ငန်းခွဲ စီမံချက်ရေးဆွဲခြင်း အစည်းအဝေး									
၆.၁။ စီမံကိန်းလုပ်ငန်းအကောင်အထည်ဖော်ရေးအစီအစဉ် အစည်းအဝေး									
၆.၂။ ဝယ်ယူရေးအစီအစဉ်ရေးဆွဲခြင်း									
၆.၃။ ဘဏ္ဍာရေးကုန်ကျမှု လျာထားအစီအစဉ် ရေးဆွဲခြင်း									
၆.၄။ ပြင်ထိန်းအစီအစဉ်ရေးဆွဲခြင်း									
၇။ စီမံကိန်းလုပ်ငန်းတိုးတက်မှု စောင့်ကြည့်အစည်းအဝေး									
၇.၁။ အစည်းအဝေး ပထမအကြိမ်									
၇.၂။ အစည်းအဝေး ဒုတိယအကြိမ်									
၇.၃။ အစည်းအဝေး တတိယအကြိမ်									
၈။ စီမံကိန်းလုပ်ငန်းခွဲ အပြီးသတ်စစ်ဆေးခြင်း အစည်းအဝေး									
၉။ လူထုစစ်ဆေးပွဲအစည်းအဝေး									

ပုံစံ - ၈ - ၂ စီမံကိန်းစက်ဝန်းအချိန်ဇယား (PC 2)

လမ်းညွှန်ချက်။ သက်ဆိုင်ရာလူထုစည်းရုံးရေးများ/လက်ထောက်နည်းပညာများများမှ စီမံကိန်းစက်ဝန်းအဆင့်တစ်ခုစီ ပြီးစီးတိုင်း ကျေးရွာနှင့် ကျေးရွာအုပ်စုအတွက် ဤပုံစံ ဖြည့်သွင်းရမည်။

စည်းရုံးရေးများ/လက်ထောက်နည်းပညာများဝန်ထမ်းအမည် - ခေါ်ဝန်းဝင်း

နေ့စွဲ ၁၄. ၆. ၁၉  
 စက်ဝန်းအား အမှတ်ဖြစ်ပါ  စက်ဝန်း (၁)  စက်ဝန်း (၂)  စက်ဝန်း (၃)  
 စက်ဝန်း (၄)

ပြည်နယ်/တိုင်း စစ်ကွင်း မြို့နယ် ကနီ ကျေးရွာအုပ်စု လည်ရှည် ကျေးရွာ လည်ရှည်(ရှေ့)

စီမံကိန်းဆောင်ရွက်မှုအဆင့်များ	နေ့စွဲ	အစည်းအဝေးတွင် တက်ရောက်သူအရေအတွက်							
	စတင်သည့်နေ့	ပြီးဆုံးသည့်နေ့	အမျိုးသား	အမျိုးသမီး	အိမ်ထောင်စုအရေအတွက်	လူမျိုးစုတက်ရောက်သူအရေအတွက်နှင့် လူမျိုးစုအမည်	အိမ်ထောင်စုပေါင်း	အိမ်ထောင်စု %	
၁။ ကျေးရွာစီမံကိန်းမိတ်ဆက်အစည်းအဝေး	၁၄.၆.၁၉	၁၄.၆.၁၉	၁၁	၁၂	၁၉	၁၉   ၂၈၈	၁၉	၁၀၀%	
၂။ ကျေးရွာဖွံ့ဖြိုးရေးစီမံချက်ရေးဆွဲခြင်းအစည်းအဝေး	၁၄.၆.၁၉	၁၄.၆.၁၉	၁၁	၁၂	၁၉	၁၉   ၂၈၈	၁၉	၁၀၀%	
၃။ ကျေးရွာအုပ်စု လုပ်ငန်းဆုံးဖြတ်ချက်ချသည့်အစည်းအဝေး									
၄။ မြို့နယ်အဆင့်စီမံကိန်းရေးဆွဲရေးနှင့် အကောင်အထည်ဖော်ရေးကော်မတီ၏ စီမံကိန်းသုံးသပ်မှုအစည်းအဝေး			မလို	မလို	မလို		မလို		
၅။ မြို့နယ်စီမံကိန်းရေးဆွဲရေးနှင့် အကောင်အထည်ဖော်ရေးကော်မတီ၏ ဆုံးဖြတ်မှုကို ရွာသို့အသိပေးအကြောင်းကြားသည့်အစည်းအဝေး									
၆။ စီမံကိန်းလုပ်ငန်းခွဲစီမံချက်ရေးဆွဲခြင်းအစည်းအဝေး	မလို	မလို	မလို	မလို	မလို	မလို	မလို	မလို	မလို

၆၁။ စီမံကိန်းလုပ်ငန်းအကောင်အထည်ဖော်ရေးအစီအစဉ်ရေးဆွဲခြင်း									
၆၂။ ဝယ်ယူရေးအစီအစဉ်ရေးဆွဲခြင်း									
၆၃။ ဘဏ္ဍာရေးကုန်ကျမှုလျာထားအစီအစဉ်ရေးဆွဲခြင်း									
၆၄။ ဖြင့်/ထိန်းအစီအစဉ်ရေးဆွဲခြင်း									
၇။ စီမံကိန်းလုပ်ငန်းခွဲတိုးတက်မှုစောင့်ကြည့်အစည်းအဝေး	မလို	မလို	မလို	မလို	မလို	မလို	မလို	မလို	မလို
၇၁။ အစည်းအဝေးပထမအကြိမ်									
၇၂။ အစည်းအဝေး ဒုတိယအကြိမ်									
၇၃။ အစည်းအဝေး တတိယအကြိမ်									
၈။ စီမံကိန်းလုပ်ငန်းခွဲ အပြီးသတ်စစ်ဆေးခြင်းအစည်းအဝေး									
၉။ လူထုစစ်ဆေးပွဲအစည်းအဝေး									



ပုံစံ- ၃- ကျေးရွာဖွံ့ဖြိုးရေး ဦးတမ်းပေးအစီအစဉ်

လမ်းညွှန်ချက်။ ။ အဆင့် ၃ ကျေးရွာမှော်မှန်းအစည်းအဝေးပြီးဆုံးသည့်အခါ ကျေးရွာစီမံကိန်း အထောက်အကူပြု ကော်မတီသည် လူထုစည်းရုံးရေးမှူး အကူအညီဖြင့် ဤပုံစံကိုပြည့်စုံအောင်ဖြည့်သွင်းရမည်။			
လူထုစည်းရုံးရေးမှူး/ဝန်ထမ်းအမည် ဧရာဝတီတိုင်းဒေသကြီး			
နေ့စွဲ ၉.၆.၂၀၂၃	စက်ဝန်းအားအမှတ်ခြစ်ပါ (V) <input checked="" type="checkbox"/> စက်ဝန်း (၁)၊ <input type="checkbox"/> စက်ဝန်း (၂)၊ <input type="checkbox"/> စက်ဝန်း (၃)၊ <input type="checkbox"/> စက်ဝန်း (၄)		
ပြည်နယ်/တိုင်း စစ်ကိုင်းတိုင်း	မြို့နယ် ကနို	ကျေးရွာအုပ်စု ဂယ်ရှည်	ကျေးရွာ ဂယ်ရှည် (၂)

က။ အခက်အခဲအတားအဆီးများအားဆွေးနွေးခြင်း - ယခုလက်ရှိအခြေအနေတွင် ဤကျေးရွာဖွံ့ဖြိုးရေးအတွက် အဓိက အခက်ခဲအတားအဆီးများသည် မည်သည်များဖြစ်ပါသနည်း။ (အမျိုးသား/အမျိုးသမီး အနည်းဆုံးအခက်ခဲ ၅ ခုစီဖော်ပြပါ။)

အမျိုးသားအဖွဲ့တင်ပြသော အခက်ခဲအတားအဆီးများ		အမျိုးသမီးအဖွဲ့မှတင်ပြသော အခက်ခဲအတားအဆီးများ	
၁	- ရေကန် သေးငယ်သည် အခက်အခဲကြောင့် ရေသယ်ရာတွင် အချိန်ကုန်ကြ ရေရှိမရှိပါ။ နည်းပါးပါသည်။ - ဖွဲ့စည်းအားလုံးသည် မိုးရာသီတွင် မကောင်းဘဲသည်။	၁	- ရေစိုက်သေးငယ်မြေကြောင့် ရေလုံလောက်စွာ ရရှိမှု မရှိရန် အချိန်ကုန်ပါသည်။
၂	အများစု စီးပွားရေးအဖွဲ့များ နည်းပါးပါသည်။ - စက်ယန္တရားများ ဝယ်ယူခြင်းနှင့် အားလုံးပါသည်။	၂	- မိုးရာသီတွင် ရွာတွင်းကမ်းလျှားသည် ပျက်စီးနေရန် စွန့်ပစ်ရန် စိတ်မချပါ။
၃	ပါးသဖြင့် မကြာခင် ဖြစ်နိုင်ရန်ပါသည်။ - တောင်ယာ အဓိက လုပ်ကိုင်သောကားများ စိုက်ပျိုးရေး နည်းပညာနှင့် မျိုးကောင်းမျိုး သန် ရွေးချယ်ပါသည်။	၃	အခက်အခဲကြောင့် ရေရှိမှုမရှိ စောင့်ရှောက်ပါသည်။ - အသက်မွေးဝမ်းကြောင်း အကတ်ပညာများ မရှိသဖြင့် ဝမ်းနည်းမှုများ ဖြစ်နိုင်ပါသည်။
၄	- အများစုကိုင် အဖွဲ့အစည်း နည်းပါးပါသည်။ အထွက်ထွက် မရှိရန် အား နည်းပါးပါသည်။	၄	- မျိုးကောင်းမျိုး သန်များ မရှိသည့်အတွက် သီးနှံအထွက်နှုန်း အား နည်းပါးပါသည်။
၅		၅	- စိုက်ပျိုးရေး နည်းပညာ မရှိသည့် အတွက် သီးနှံအထွက်နှုန်း အား နည်းပါးပါသည်။

ခ။ မှော်မှန်းခြင်း- နောင်လာမည့် (၅)နှစ်အတွင်း ကျေးရွာဖွံ့ဖြိုးတိုးတက်ရေး မှော်မှန်းလျာထားချက်အားတင်ပြပါ။

အမျိုးသားအဖွဲ့တင်ပြသော မှော်မှန်းချက်		အမျိုးသမီးအဖွဲ့မှတင်ပြသော မှော်မှန်းချက်	
၁	- ရေပိုက်လိုက် သွယ်တန်းခြင်းဖြင့် ရေကန်အသင့်ဖြင့် တစ်နှစ်ပါးက သောက်သုံးရန် လုံလောက်စွာ ရရှိစေရန် ဝင်ရောက်ရန်များ စာတင် လုပ်ကိုင်စေရန်ပါသည်။	၁	- ရေစိုက်ရရှိပါက အချိန်ကုန် သက်သာရန် ဝင်ရောက် လိုက်လာမည်။ - ဖွဲ့စည်းအားလုံးက ကောင်းလာပါက စီးပွားရေး ပိုမို အသက်ပြေလာမည်။
၂	- ရွာတွင်း အခက်အခဲများ ကောင်းမွန်လာပါက ရွာဖွံ့ဖြိုး စွန့်ပစ်ရန် လိုက်နာမည်။ - စက်ယန္တရားကို အမြဲတမ်း ဖြစ်နိုင်စေရန်ပါသည်။	၂	- စက်ယန္တရားကို စိုက်ပျိုးရေးအဖွဲ့အစည်းက ဖြစ်နိုင်စေရန် စီစဉ်ပေးမည်။
၃	အသက်မွေး ဖြစ်နိုင်ရန် အချိန်ကုန် စိုက်ပျိုးရေးအဖွဲ့ပါသည်။ - စိုက်ပျိုးရေး နည်းပညာနှင့် မျိုးကောင်းမျိုး သန်	၃	- အသက်မွေးဝမ်းကြောင်း သင်တန်းများ သင်ကြား နိုင်ရန်ပါက အသက်ပညာ ဝိုင်းပွားကာ အထွက်ထွက် အဖွဲ့ အစည်း များလာမည်။
၄	မျိုးကောင်းမျိုး သန် အဖွဲ့အစည်းကို ကျွမ်းကျင်စွာ ဝင်ရောက် လိုက်လာမည်။	၄	- မျိုးကောင်းမျိုး သန်များ ရရှိပါက သီးနှံအထွက် နှုန်း မြင့်တက်မည်။ ဝင်ရောက် လိုက်လာမည်။
၅	- အသက်မွေး ဝမ်းကြောင်း အကတ်ပညာများ တက်မြောက်လာပါက အလုပ်အကိုင် အဖွဲ့ အစည်း များလာမည်။ ဝင်ရောက် လိုက်လာမည်။	၅	- စိုက်ပျိုးရေး နည်းပညာရရှိပါက အချိန်ကုန် နည်းပါးစေရန် အထွက်နှုန်း လိုက်လာမည်။

ဂ။ လူထုစီမံကိန်း၏လာမည့် (၄)နှစ် စီမံကိန်းအတွက် အကျုံးဝင်သော ဦးစားပေးဖွံ့ဖြိုးတိုးတက်မှု လုပ်ငန်းအစီအစဉ်အားဖော်ပြပါ။

အဆင့်	ကျေးရွာအတွက်ဦးစားပေး ဖွံ့ဖြိုးတိုးတက်မှု လုပ်ငန်းစဉ်များ	အဆိုပြုသူ (အမျိုးသား/အမျိုးသမီးများ/ အမျိုးသား+အမျိုးသမီး)	ခန့်မှန်းကုန်ကျစရိတ်	အကျိုးခံစားခွင့်ရှိသူ ခန့်မှန်းခြေ အရေအတွက်
၁။	ဂေ့စဉ်နှင့် ဖိုက်ကိုင်၊ သွယ်ခြင်း	(က + မ)	၁၅၀၀၀၀၀၀/-	
၂။	ကျေးရွာချင်း ဆက်သွယ်ရေး	(က + မ)	၃၅၀၀၀၀၀၀/-	
၃။	စက်ကုတ်စား၊ အကြီးစား ဖြူပြင် ထိန်းသိမ်းခြင်း	(က + မ)	၅,၀၀၀၀၀၀/-	
၄။	အပူပြိုက်စွန့်ပစ်ကန်	(မ)	၂,၀၀၀,၀၀၀/-	

ဃ။ လူထုစီမံကိန်း၏လာမည့် (၄)နှစ်အတွက် အကျုံးမဝင်သော ဦးစားပေး ဖွံ့ဖြိုးတိုးတက်မှုလုပ်ငန်း အစီအစဉ်များအား ဖော်ပြပါ။

အဆင့်	ကျေးရွာအတွက်ဦးစားပေး ဖွံ့ဖြိုးတိုးတက်မှု လုပ်ငန်းစဉ်များ	အဆိုပြုသူ (အမျိုးသား/အမျိုးသမီးများ/ အမျိုးသား+အမျိုးသမီး)	အခန်းကဏ္ဍ
၁။	စိုက်ပျိုးရေး နည်းပညာ	(က + မ)	စိုက်ပျိုးရေး
၂။	အသက်မွေးဝမ်းကြောင်း သင်တန်း	(မ)	သက်မွေးပညာ
၃။	မျိုးကောင်းမျိုးသန့်	(မ)	စိုက်ပျိုးရေး
၄။	မွေးမြူရေး နည်းပညာ	(မ)	မွေးမြူရေး
၅။	အလုပ်အကိုင် အခွင့်အလမ်း	(က)	အိမ်တွင်း ဖွံ့

ခေါင်းဆောင်၊ ကျေးရွာစီမံကိန်းအထောက်အကူပြုကော်မတီမှ အတည်ပြုသည်။

အမည်.....<sup>၀</sup>..... လက်မှတ်.....<sup>၀</sup>..... နေ့စွဲ ၂၅.၆.၂၀၁၈



ပုံစံ - ၈ - ၃ ကျေးရွာဖွံ့ဖြိုးရေးဦးစားဗဟိုအစဉ် (Form PC-3)

လမ်းညွှန်ချက်။ အဆင့် (၃) ကျေးရွာမျှော်မှန်းချက်အစည်းအဝေးပြီးဆုံးသွားသောအခါကျေးရွာစီမံကိန်းအထောက်အကူပြုကော်မတီသည် လူထုစည်းရုံးရေးမှူးအကူအညီဖြင့် ဤပုံစံကို ဖြည့်စုံအောင် ဖြည့်သွင်းရမည်။  
 လူထုစည်းရုံးရေးမှူးဝန်ထမ်းအမည် ခေါ်စန်းဝင်း

နေ့စွဲ	၁၇.၆.၁၇	စက်ဝန်းအား အမှတ်ဖြစ်ပါ	<input type="checkbox"/> စက်ဝန်း (၁)	<input checked="" type="checkbox"/> စက်ဝန်း (၂)
			<input type="checkbox"/> စက်ဝန်း (၃)	<input type="checkbox"/> စက်ဝန်း (၄)
ပြည်နယ်/တိုင်း	စစ်ကိုင်း	မြို့နယ်	တနီ	ကျေးရွာအုပ်စု
				လည်ရှည်
				ကျေးရွာလည်ရှည်(ရှေ့)

က။ အခက်အခဲအတားအဆီးများအား ဆွေးနွေးခြင်း- ယခုလက်ရှိအခြေအနေတွင် ဤကျေးရွာဖွံ့ဖြိုးတိုးတက်ရေးအတွက် အဓိကအခက်အခဲအတားအဆီးများသည် မည်သည်များ ဖြစ်ပါသနည်း။ (အမျိုးသား/သမီး အနည်းဆုံး အခက်အခဲ ၅ ခုဆီ ဖော်ပြပါ)

အုပ်စုဖွဲ့ဆွေးနွေးမှုများမှ တင်ပြသော အခက်အခဲအတားအဆီးများ	
၌ာရှင်းဆင်းရဲမင်း၊ ဖလောင်း၊ သဇင်၊ သွား၊ ဟေရ၊ ခက်ခဲခြင်း၊	<input type="checkbox"/> ကျား <input checked="" type="checkbox"/> မ <input checked="" type="checkbox"/> ကျား + မ
၌ာတွင်း၊ ဗလင်း၊ မျှား၊ ဗလောင်း၊ သဇင်၊ သွား၊ ဟေရ၊ ခက်ခဲခြင်း၊	<input type="checkbox"/> ကျား <input checked="" type="checkbox"/> မ <input checked="" type="checkbox"/> ကျား + မ
ဘဗိုက်၊ ဝှက်၊ ဖန်၊ ဖန်၊ သဇင်၊ သွား၊ ဟေရ၊ ခက်ခဲခြင်း၊	<input type="checkbox"/> ကျား <input checked="" type="checkbox"/> မ <input checked="" type="checkbox"/> ကျား + မ
အခြားအခက်အခဲအတားအဆီးများအား တင်ပြပါ။	<input type="checkbox"/> ကျား <input checked="" type="checkbox"/> မ <input checked="" type="checkbox"/> ကျား + မ

အုပ်စုဖွဲ့ဆွေးနွေးမှုများမှ တင်ပြသောမျှော်မှန်းချက်များ	
၌ာရှင်းဆင်းရဲမင်း၊ ဖလောင်း၊ သွား၊ ဟေရ၊ ခက်ခဲခြင်း၊	<input type="checkbox"/> ကျား <input checked="" type="checkbox"/> မ <input checked="" type="checkbox"/> ကျား + မ
၌ာတွင်း၊ ဗလင်း၊ မျှား၊ ဗလောင်း၊ သွား၊ ဟေရ၊ ခက်ခဲခြင်း၊	<input type="checkbox"/> ကျား <input checked="" type="checkbox"/> မ <input checked="" type="checkbox"/> ကျား + မ
ဘဗိုက်၊ ဝှက်၊ ဖန်၊ ဖန်၊ သဇင်၊ သွား၊ ဟေရ၊ ခက်ခဲခြင်း၊	<input type="checkbox"/> ကျား <input checked="" type="checkbox"/> မ <input checked="" type="checkbox"/> ကျား + မ
အခြားအခက်အခဲအတားအဆီးများအား တင်ပြပါ။	<input type="checkbox"/> ကျား <input checked="" type="checkbox"/> မ <input checked="" type="checkbox"/> ကျား + မ



က။ လူထုစီမံကိန်း၏ လာမည့်(၄)နှစ်အတွက် အကျုံးဝင်သော ဦးစားပေးဖွံ့ဖြိုးတိုးတက်မှုလုပ်ငန်း အစီအစဉ်များအား ဖော်ပြပါ။

ဦးစားပေး အဆင့်	ကျေးရွာအတွက် ဦးစားပေး ဖွံ့ဖြိုးတိုးတက်မှု လုပ်ငန်းစဉ်များ	အဆိုပြုသူ (အမျိုးသားများ/ အမျိုးသမီးများ / အမျိုးသား+ အမျိုးသမီး)	အခန်းကဏ္ဍ	ဦးစားပေးအဆင့်သတ်မှတ်ချက်	ခန့်မှန်း ကုန်ကျ စရိတ်	အကျိုးခံစားခွင့်ရှိသူ ခန့်မှန်းခြေ အရေအတွက်		
						ကျား	မ	ပေါင်း
၁	ရွာချင်း ဆက်သွယ်ရေး လမ်းဆွဲရေး	က + မ	ဆက်သွယ်ရေး	၁	15,000,000/-	၅၄	၆၁	၁၁၅
၂	ရွာတွင်း လမ်းဆွဲရေး လမ်းဆွဲရေး	က + မ	"	၂	1,800,000/-	"	"	"
၃	ကမ္ဘာ့ဥက္ကဋ္ဌ ပစ္စည်းတင်ပို့ရေးစနစ်	က + မ	ပစ္စည်းတင်ပို့ရေးစနစ်	၃	1,500,000/-	"	"	"
၄	စာကြည့်တိုက်တည်ဆောက်ရေး	က + မ	စာရေး	၄	1,600,000/-	"	"	"
၅								

ဃ။ လူထုစီမံကိန်း၏ လာမည့်(၄)နှစ်အတွက် အကျုံးမဝင်သော ဦးစားပေးဖွံ့ဖြိုးတိုးတက်မှုလုပ်ငန်း အစီအစဉ်များအား ဖော်ပြပါ။

အဆင့်	ကျေးရွာအတွက် ဦးစားပေး ဖွံ့ဖြိုးတိုးတက်မှု လုပ်ငန်းစဉ်များ	အဆိုပြုသူ (အမျိုးသားများ/ အမျိုးသမီးများ/ အမျိုးသား+အမျိုးသမီး)	အခန်းကဏ္ဍ
၁	စိုက်ပျိုးရေး ချေးငွေ ပညာရေး	က + မ	စိုက်ပျိုးရေး
၂	အသက်မွေးဝမ်းကြောင်း သင်တန်း	မ	အသက်မွေးဝမ်းကြောင်း
၃	ကျေးရွာအတွက် ချေးငွေ	က + မ	စိုက်ပျိုးရေး
၄	ရွေးချယ်ရေး ချေးငွေ	က	ရွေးချယ်ရေး
၅			

ခေါင်းဆောင်၊ ကျေးရွာစီမံကိန်းအထောက်အကူပြုကော်မတီမှ အတည်ပြုသည်။

အမည် ----- ဦးသန်းလွင် -----

လက်မှတ် ----- [Signature] -----

နေ့စွဲ ----- 14.6.2019 -----

အမည် ----- [Signature] -----

လက်မှတ် ----- [Signature] -----

နေ့စွဲ ----- 14.6.2019 -----





“ဒုတိယအကြိမ်ကျေးဇူးအစဉ် နာမည်”

ဒုတိယအကြိမ်အစဉ်၊ နာမည်တွင် တက်ရောက်လာကြသော ကျေးဇူး  
 လူထုအား အမျိုးသား၊ အမျိုးသမီး နှစ်ဖွဲ့ခွဲ၍ အစဉ်အတိုင်း ပြုသောအခါများ၊  
 မြေစိုက်ချက်များနှင့် ဖွဲ့ဖြိုးရေးစဉ်များ၊ ဖော်ထုတ်ခံပါသည်။  
 အမျိုးသမီး၊ သားများမှ ထွက်ပေါ်လာသောစဉ် ငါးများကို ပူးပေါင်း ဖြိုး  
 ကော်ထောက်ရှင်းပညာဖြူ၊ ဒေါ်အိမ်ဖြိုးမေမှ အကျုံးဝင်၊ မဝင်သော  
 စဉ်ငါးများ၊ သာကဝေတင်ငါးကျွန်း၊ ဆူဒူရေးဆိုင်ရာ အာဏာအာဏာပိုင်များ  
 အကြောင်းကို စွဲဖြိုးရေး ဖွဲ့ဖြိုး ထွက်ပေါ်လာသော စဉ်ငါးများမှ အကျုံးဝင်၊  
 မဝင် ဖြစ်သည်ဖြစ်ထုတ်ဆွေးနွေးဖြိုး မိမိတို့အတွက် မိမိတို့ ခြံစဉ်ဖြိုး မိမိတို့  
 စဉ်ငါးများ ဖြစ်သည် ခွေးချယ်ခံပါသည်။ ဦးအေးဖေစဉ်ငါးများ အတွက် လိုအပ်  
 သည့်များ ထပ်မံ အာဏာ ဆွေးနွေးခံပါသည်။ ဆက်လက်၍ ကော်ထောက်ဝင်  
 များ၏ ၂၀ ကို ထပ်မံဖြိုးဖြိုး ကော်ထောက် ငါးများကို ကျေးဇူးလူထုနှင့်အတူ  
 စာတင်ဖြူ ခွေးချယ်၊ ချိတ်ထားခံပါသည်။ ဆက်လက်၍ များစွာစာတင်  
 ဖေစဉ်၊ နာမည်များတွင်စဉ် ကျေးဇူးလူထုအားစဉ် ခုံစာတင်တက် ရောက်  
 ကြရန် ဖိတ်ကြား၍ အစဉ်နာမည်ကို ဥပမာ (အထူး) တွင် ဖိတ်သိမ်းခံ  
 ပါသည်။

  
 မှတ်တမ်းတင်သူ - ဒေါ်ခိုင်အေး (ငွေ)

နတ်ယျာဉ်အော်ဝန်

၁၄၀၆-၁၉

ကညင် ဤညင် ( ၈၅၅ )

" ဘုရားသားများမှတစ်ဆင့် ဘုရားအား အာဇာနည် သာယာများ "

\* ဤအချင်းအစားအစား၊ မကောင်းသမား၊ သွားစားစား စားခွင့် ခွင့်

# ဤအချင်းအစားများ မကောင်းသမား၊ သွားစားစား စားခွင့် ခွင့်

\* အချင်းအစားများ မကောင်းသမား၊ သွားစားစား စားခွင့် ခွင့်

\* အချင်းအစားများ မကောင်းသမား၊ သွားစားစား စားခွင့် ခွင့်

# အချင်းအစားများ မကောင်းသမား၊ သွားစားစား စားခွင့် ခွင့်

# အချင်းအစားများ မကောင်းသမား၊ သွားစားစား စားခွင့် ခွင့်

\* အချင်းအစားများ မကောင်းသမား၊ သွားစားစား စားခွင့် ခွင့်

ပါးစားအေးအေးသူ - က သ ဦး

နဝိယာဗျာဏ်တော်

၁၄၁၆.၁၉

ပေဉ်စာဉ် ( နဂြေ )

“အမျိုးသားများ ဗြတင်ပြသော ဇျော်ဗျား ချော်ဗျား”

# ချာချင်းဆက်စမ်း ကောင်းစောစျော် သွားစောရေး ကဆင်ပြေစာမည်

# ချာတွင်းစမ်းများ ကောင်းစောစျော် မိုးရှာပီ သွားစောရေး ကဆင်ပြေစာမည်

# ဟူချိုက်ခွန်ပန်ကန် ဝှိစာစျော် သာကဝပတ်တိုကျွန် ထိချိုက်ခွန် ကျော့ချည်စာမည်

# စာဖြေညိုထိုက် ဝှိစာစျော် ကသိပညာ စပုဉ်စာ တိုးပွားစာမည်

# ခိုက်ပျိုရေးချင်းပညာ ဝှိစျော် သီးနှံ အထွက်တိုးစွ ဝင်ဖွေတိုးစာမည်

# မျိုးကောင်းမျိုးသန် ဝှိစျော် သီးနှံ အထွက်တိုးစွ ဝင် ပွေတိုးစာမည်

# ဖွေးဖြူရေးချင်းပညာ ဝှိစာစျော် ဝင်ဖွေ တိုးစာမည်

ပါဝင်ဆွေးနွေးသူ - က ၁၁ မှူး



လည်စွယ် ( စာရွှေ )

" အမျိုးသမီး များ ဗြဟ္မာ ဖြစ်လာ အောင် အပ် ပြုသောများ "

# ရွာချင်းဆက်လမ်း မကောင်းသဖြင့် သွားလာရခက်ခဲခြင်း .

# ရွာတွင်းလမ်းများမကောင်းသဖြင့် သွားလာရခက်ခဲခြင်း .

# အမျိုးစဉ်မတူမတိုက်မခံမှုများ သာမန်ထက်ပို၍ ပြင်းထန်ခြင်း .

# စာအုပ်တိုက်မရှိသဖြင့် ဖတ်ရှုရခက်ခဲခြင်း .

# စိုက်ပျိုးရေး နည်းပညာမရှိသဖြင့် သီးနှံထွက်နှုန်း နည်းပါးခြင်း .

# အသက်မွေးဝမ်းကြောင်း သင်တန်း မရှိသဖြင့် ဝမ်းပေးရခြင်း .

# ဇွဲကောင်းမျိုးထက် မရှိသဖြင့် သီးနှံထွက်နှုန်း နည်းပါးခြင်း .

ပါဝင်ဆွေးနွေးသူ - မ ဝါ - ဦး

ဒုတိယပတ်စကားပြော

၁၄.၆.၁၉

လည်စွယ် ( ဇာရွှေ )

" အမျိုးသမီးများမှ တစ်ပြုသော မျှော်မှန်းချက်များ "

- \* ရွာချင်း ဆက်လက် ကောင်းစောစွာ သွားလာရေး ဖွဲ့စည်းပေးမည်။
- \* ပြာတွင်းလမ်းများ ကောင်းစောစွာ မိုးတွင်းကာလ သွားလာရေး ဖွဲ့စည်းပေးမည်။
- \* အချို့က ခွန်ပစ်ကန် ရှိစေမည် သဘာဝယောင်များဖြင့် ထိခိုက်မှု ရှောင်ပေးမည်။
- \* အခြားတို့က ခွန်ပစ်ကန် အသိပညာ ထုတ်ဖော် တိုးပွားစေမည်။
- \* ခိုခင်းပျိုးရေး ချုပ်ပညာရရှိစေမည် သီးနှံ အထွက်တိုးမြှင့် ဝင်ရောက်စေမည်။
- \* စာအုပ်ရေးဝင်၊ ကြေးပညာရရှိစေမည် ဝင်ရောက်စေမည်။
- \* ဖြိုးကောင်း ဖြိုးထန် ရရှိစေမည် သီးနှံ အထွက်တိုးမြှင့် ဝင်ရောက်စေမည်။

ပါဝင်ရေး နေ့သို့ မ ၁၂ ဦး

ဒုတိယနှစ်အောင်ကြီး

မည်ရှည် (အထွေ)

၁၄.၆၀၁၇

“အမျိုးသား၊ အမျိုးသမီးများမှ တစ်ပြုတော့ ဖွဲ့ဖျားရေးစဉ်ဖော်ပြချက်”

- ၁) ခွာချွမ်းဆက်၊ မတ်၊ ချွမ်းခင်းခြင်း (၈၀ + ၂၀) ၇၀ I
- ၂) ခွာတွင်းဆင်းများ၊ ချွမ်းခင်းခြင်း ( ၈၀ + ၂၀ ) ၆၅ II
- ၃) အချွမ်းကွက်၊ ပစ်ကန် တည်ဆောက်ခြင်း ( ၈၀ + ၂၀ ) ၄၀ III
- ၄) စာအုပ်တိုက် တည်ဆောက်ခြင်း ( ၈၀ + ၂၀ ) ၂၀ IV
- ၅) စိုက်ပျိုးရေး၊ ချွမ်းပညာ၊ ချွမ်းချွမ်း ( ၈၀ + ၂၀ )
- ၆) အသက်မွေးဝမ်းကြောင်း၊ ချွမ်းချွမ်း ( ၂၀ )
- ၇) မျိုးကောင်း၊ သန်၊ ချွမ်းချွမ်း ( ၈၀ + ၂၀ )
- ၈) မွေးမြူရေး၊ ချွမ်းပညာ၊ ချွမ်းချွမ်း ( ၈၀ )

ပါးစွေးဖွဲ့သူ ၈၀ ၁၁ ဦး | ၂၀ ၁၂ ဦး





<p>သဘာဝဘေးအန္တရာယ်လျော့ပါးရေးကဏ္ဍ</p>		<p>ကမ္ဘာ့ကျန်းမာရေးအဖွဲ့ ဆောင်ရွက်ခြင်း</p>	<p>✓</p>					
<p>အခြားကဏ္ဍ (ဌာနဆိုင်ရာသို့ လွှဲပြောင်းနိုင်ခြင်းနှင့် အကောင်အထည်ဖော်ဆောင်ရွက်ပေးနိုင်ခြင်းမရှိသော လုပ်ငန်းများ)</p>		<p>မာကြပ်စစ်ကြောင်းဆောင်ရွက်ခြင်း</p>	<p>✓</p>					