

ပြည်ထောင်စုသမ္မတ မြန်မာနိုင်ငံတော်အစိုးရ
စိုက်ပျိုးရေး၊ မွေးမြူရေးနှင့် ဆည်မြောင်းဝန်ကြီးဌာန
ကျေးလက်ဒေသဖွံ့ဖြိုးတိုးတတ်ရေးဦးစီးဌာန
ဗန်းမောက်မြို့နယ်

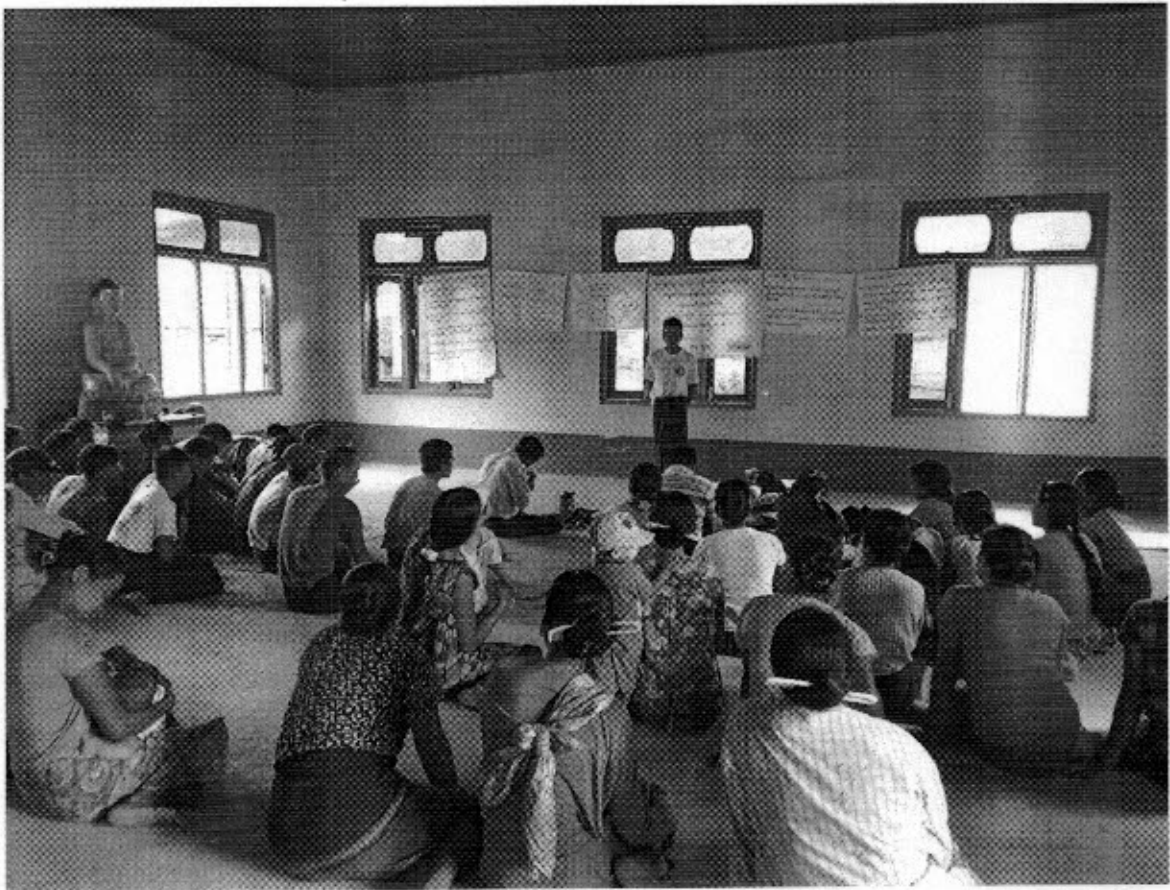

လူထုဗဟိုပြုစီမံကိန်း

National Community Driven Development Project
(NCDDP)



ကျေးရွာဖွံ့ဖြိုးရေးအစီအစဉ်
Village Development Plan (VDP)
လယ်နက်ကြီးကျေးရွာ၊ လယ်နက်ကြီးကျေးရွာအုပ်စု

မာတိကာ

စဉ် အကြောင်းအရာ	စာမျက်နှာ
၁။ ခြုံငုံနယ်မြေပုံ	၁
၂။ အုပ်စုမြေပုံနှင့်ပါဝင်သောကျေးရွာများစာရင်း	၂
၃။ ကျေးရွာအခြေခံအချက်အလက် (ကျေးရွာသမိုင်းကြောင်း)	၃-၅
၄။ လူထုပူးပေါင်းပါဝင်သောလူမှုဆန်းစစ်ခြင်းနှင့်အကဲဖြတ်ခြင်းလုပ်ငန်းစဉ် (PRA)အကျဉ်းချုပ်ဖယား	၆-၇
၅။ ကျေးရွာဖွံ့ဖြိုးရေးအစီအစဉ်အတွက်အသုံးပြုခဲ့သော PRA tools များနှင့် တစ်စုချင်းစီအတွက်သုံးသပ်ချက်များ	၈-၁၇
၆။ ကျေးရွာအမျိုးသား/သမီးများအခက်အခဲနှင့်မျှော်မှန်းချက်များ	၁၈-၂၁
၇။ ကျေးရွာစီမံကိန်းအဝေတက်အကူပြုကော်မတီစာရင်း	၂၂
၈။ ကျေးရွာအချက်အလက်ပုံစံ (၈-၁)	၂၃-၂၅(a-h)
၉။ စီမံကိန်းစက်ဝန်းအချိန်ဖယား (၈-၂)	၂၆-၂၇(a-f)
၁၀။ ကျေးရွာဖွံ့ဖြိုးရေးဦးစားပေးအစီအစဉ် (၈-၃)	၂၈-၂၉(a-f)
၁၁။ ကျေးရွာဖွံ့ဖြိုးရေးအစီအစဉ်ဆောင်ရွက်မှု မှတ်တမ်းဓါတ်ပုံများ	၃၀
၁၂။ အစည်းအဝေးမှတ်တမ်းများ	၃၁-၃၄
၁၃။ ကဏ္ဍအလိုက်ဦးစားပေးဖွံ့ဖြိုးရေးလုပ်ငန်းစဉ်များ	၃၅

ဝန်းမောက်မြို့နယ်မြေပုံ

ထာဝရစံ၊ ဝန်းမောက်မြို့နယ်အတွင်း ရှိသည့် လေးရွာများ
ထည့်စေရာပြမြေပုံ

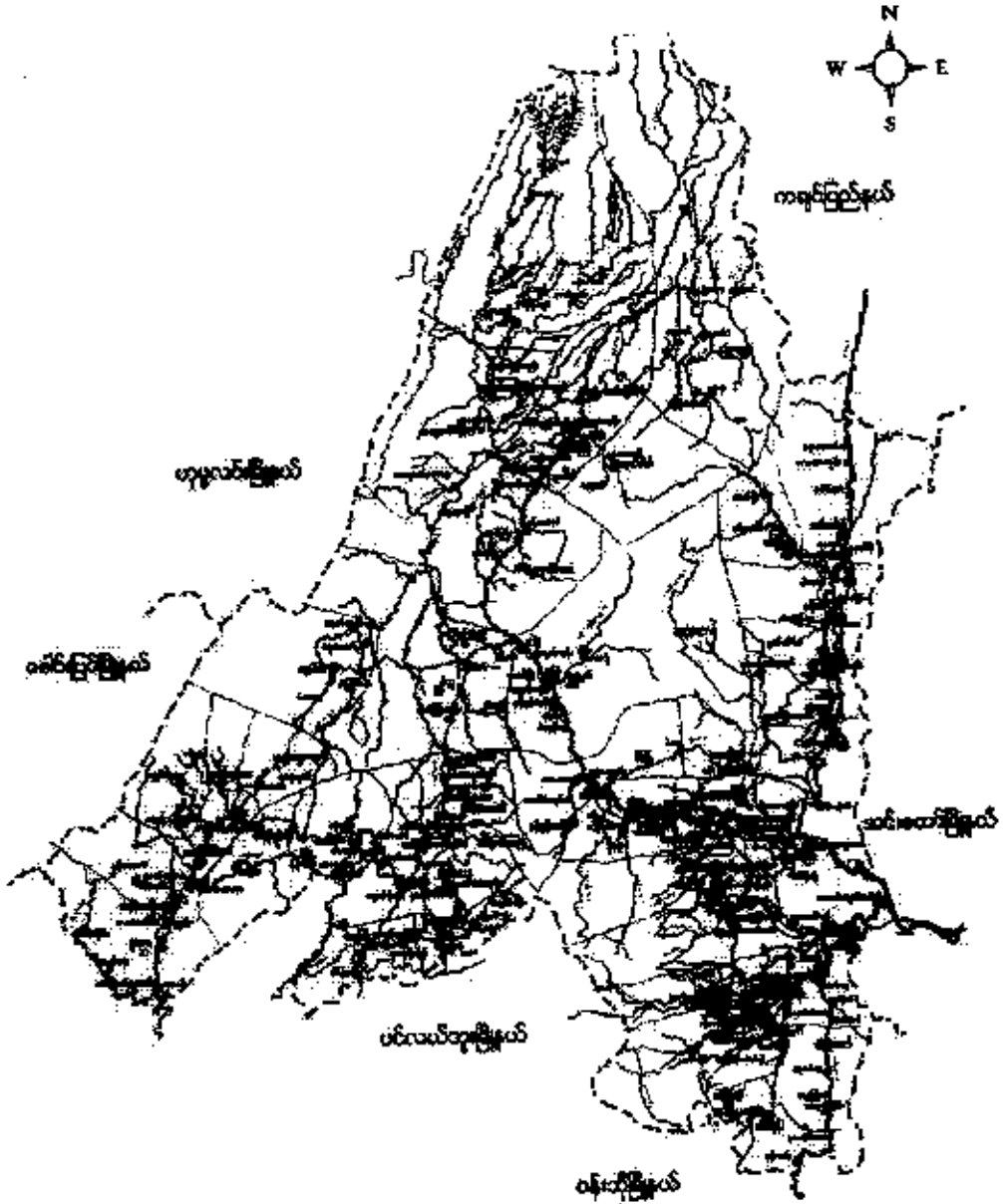

- အင်္ဂလိပ်စာ**
- | | | |
|--------------------|-----------|----------------------------------|
| မြို့နယ် နယ်နိမိတ် | — — — — — | ● ရှမ်းလူမျိုးအုပ်စုများ |
| ရောင်း/ချောင်း | — — — — — | ⊗ ရှမ်းလူမျိုး ဝေဇာလူမျိုးအုပ်စု |
| တော/လှိုင်တောင် | — — — — — | ● ရှမ်းလူမျိုး ကရင်လူမျိုးအုပ်စု |
| မြို့/လှေကား | ■ ■ ■ ■ ■ | ● ကရင်လူမျိုးအုပ်စု |
| | | ⊗ ကရင်/လှေကားအုပ်စုများ |

လယ်နက်ကြီးနက်စု ကျေးရွာတည်နေရာပြမြေပုံ

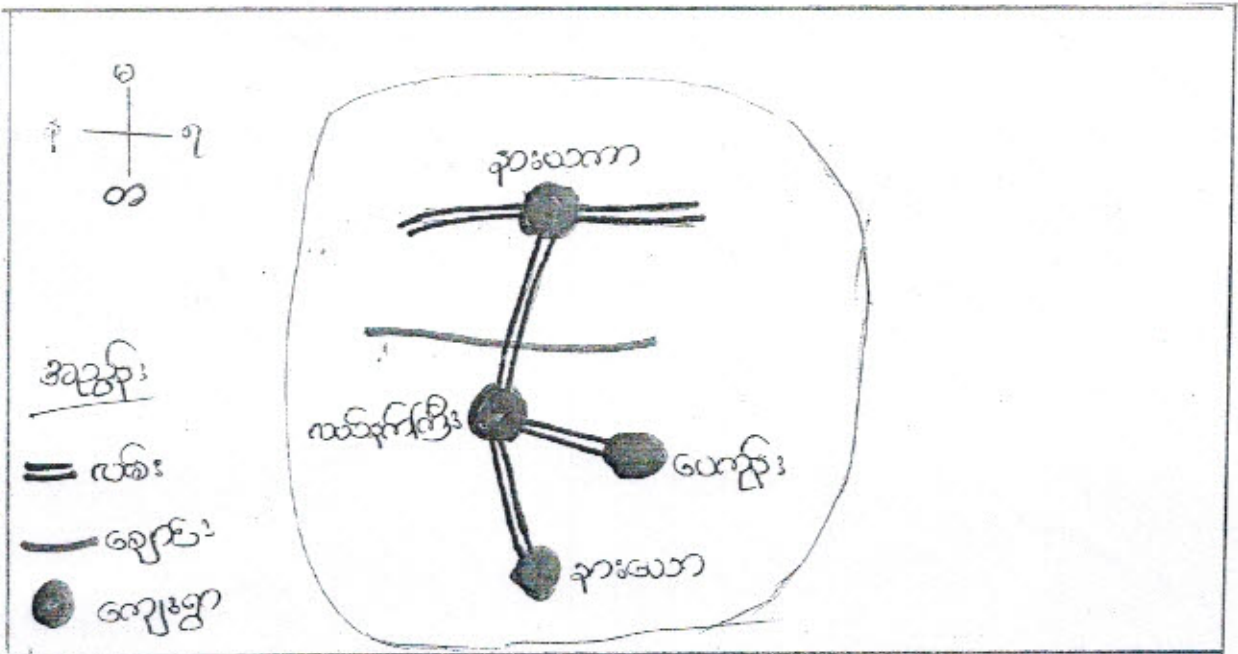

လယ်နက်ကြီးနက်စု ယူဦးရေပြဇယား

စဉ်	နက်စုအမည်	ကျေးရွာအမည်	အိမ်အရေအတွက်	ကျား	မ	ယူဦးရေ
၁။	လယ်နက်ကြီး	လယ်နက်ကြီး	၈၉	၂၃၀	၃၁၂	၅၄၂
၂။	လယ်နက်ကြီး	နားယကာ	၁၁၃	၃၁၂	၄၀၇	၇၁၉
၃။	လယ်နက်ကြီး	နားယကာ	၇၅	၂၃၃	၂၅၉	၄၉၂
၄။	လယ်နက်ကြီး	ပေကွန်း	၇၀	၃၃၃	၁၉၈	၅၃၁

လယ်နက်ကြီးကျေးရွာ သာယိုဇေး ကမ္ဘာဦး

လယ်နက်ကြီးကျေးရွာသည် ဗန်းဆေးကန်ဖြင့် နှစ်စဉ်ကောင်းကင်တွင် ပြီး
ဗန်းဆေးကန်မှ သရုပ်ဆွဲ ခြုံပါသည်။ လယ်နက်ကြီးရွာသည် လယ်နက်ကြီးကုလုံးရွာကဲ့သို့
ဖြစ်ပါသည်။

ရွာဖြစ်တည်မှု “တည်လယ်ကုန်း” ကမ္ဘာဦးကောင်းကင်တွင် ရေထိုင်ပါ
သည်။ ထိုကုန်း၌ ရွာသူ၊ သားများသည် နိမိတ်၊ လယ်၊ ယာ ရွာ၊ ထိုင်ဆိုင်ခြင်း
မရှိပါ။ ထို့နောက် “အောက်ကျင်း” ကု ကမ္ဘာဦးကောင်း ကုလုံးတွင် အစပုန်
ပြောင်းရွှေ့နေထိုင်ခဲ့ပါသည်။ ထို့နောက် မရေထိုင်ဘဲ ခြေပေါ်သို့ ပြောင်း
ရွှေ့ရွာ တည်ထောင်သည်။ ကောင်းကင်ကောင်း တည်နေရာသည် ကောင်းကင်းသညာန်
တည်ရှိခဲ့ပြီး လယ်ယာများမှာ အောက်ကျင်း၌ရှိ ၍ နှစ်သည်။ ထို့နောက်
မရေထိုင်ဘဲ ရေထိုင်ဘဲ ကောင်းကင်ပြေရွာ နေထိုင်၍ ရေကန်ယ ပြုထားသည်။
“ရွာတွင် ထိုးထောင်” ကု ကမ္ဘာဦးကောင်းကင်ကုလုံးရွာသည်။ ဦးထိုးထောင်
ကို (၁၀) ရွာ အကြီးအကြွယ် ရှိကပ်ခဲ့ပါသည်။ ထို့ကြောင့် ဦးထိုးထောင်သည်
ကုန်းပတ်ဝန်းကျင် ရွာတစ်ဝိုက်တွင် “ကြီး” ကုလုံးဖြင့် ကမ္ဘာဦးကျေးရွာ
သည်။

ထို့နောက် ရွာသို့ ကမ္ဘာဦးကောင်းကင်ကုလုံးရွာသည်။
ထိုကုလုံးသည် ဗန်းပဲ၊ လယ်နက် ပညာတွင် ကမ္ဘာဦးကုလုံးရွာသည် ကောင်းကင်ဖြစ်သည်။
ထိုကုလုံးသည် ရွာတွင် ရေထိုင်ပြီး ရွာကုလုံးက ကုန်း၊ လှေ၊ သေနတ် များ ပြုလုပ်ပေး
ခဲ့သည်။ ထို့နောက် ထိုကုလုံးသည် ရွာမှ ကယ်ဆွဲမှုမရှိဘဲ ကုန်းရွာများ
ပါသည်။ ရွာသူ၊ ရွာသားများသည် ကောင်းကင်တွင် ရွာကမ္ဘာဦးကို စုစည်း
ခဲ့ ဖြစ်ပါသည်။ ထို့နောက် ကောင်းကင်ဖြစ်စဉ်များကို ကောင်းကင် ပြု၍
“လယ်နက်ကြီး” ကု ကောင်းကင်ကုလုံးကုလုံးသည်။ လယ်နက်ကြီးကုလုံးတွင်
လယ်နက်ကြီး၊ ကုန်းထောရွာ၊ ကုန်းမကာရွာ၊ လယ်နက်ကြီး ရွာ၊ ကုလုံးပေါ်ထိုင်ပြီး
ဦးထိုးထောင်မှ ကမ္ဘာဦးကောင်းကင်ကုလုံးသည်။

ကျေးရွာတွင်းရှိ စုစုပေါင်းအိမ်ထောင်စုနှင့် လူဦးရေ ၂၀၁၇

အိမ်ထောင်စု	ကျား	မ	စုစုပေါင်း
၈၉	၂၃၉	၂၃၁၂	၅၅၁

လူနည်းစု လူမျိုးစု အိမ်ထောင်စု

အိမ်ထောင်စု	ကျား	မ	စုစုပေါင်း
ကုန်း	၂၃၇	၂၃၀၀	၅၃၇

ထိခိုက်လွယ်အုပ်စု

ထိခိုက်လွယ်အိမ်ထောင်စု	အိမ်ထောင်စု	ကျား	မ	စုစုပေါင်း
သက်ကြီးရွယ်အို	၂၈			
အမျိုးသမီးဦးဆောင်				
မသန်စွမ်း	၁၁			
မြေယာမဲ့	၀၈			

ကျေးရွာရှိအခြေခံ အဆောက်အအုံများ

ပညာရေး	ခြံစံပါ	ကျန်းမာရေး	ခြံစံပါ	ဘာသာရေး	ခြံစံပါ
အထက်တန်းကျောင်း		ဆေးရုံး		ဘုရားစေတီ	
အလယ်တန်းကျောင်း		ကျန်းမာရေးဌာန		ဘုန်းကြီးကျောင်း	
မူလတန်းကျောင်း		ကျန်းမာရေးဌာနခွဲ		ဟိန္ဒူဘုရားကျောင်း	
မူကြိုကျောင်း		ဆေးခန်း		ခရစ်ယန်ဘုရားကျောင်း	
အခြား		အခြား		ဗလီ	
မှတ်ချက်		မှတ်ချက်		မှတ်ချက်	

အဓိက စီးပွားရေးလုပ်ငန်းများ

စိုက်ပျိုးရေး	မွေးမြူရေး	အသေးစားစီးပွားရေး	အခြား
စပါး	ကြက်	ဆန်စက်	
ပဲအမျိုးမျိုး	ဝက်	ချွေလှေ့စက်	
ဒွါး	ဖျါ	ချွေဆိုင်	
	အိုး		

ကျေးရွာတွင်းအဓိက ပိုင်ဆိုင်မှုများ

ကျေးရွာပိုင်ဆိုင်မှုများ	စိုက်ပျိုးရေး	စားကျက်မြေ	သစ်တောမြေ	သီးကျောက်ရရှိမှု	ရေတွင်းရေကန်	စက်ရေကန်
အရေအတွက်	၂၀၈.၅၈			၅	၇	
ကျေးရွာပိုင်ဆိုင်မှုများ	ကား	ထော်လာဂျီ	စပါးကြိတ်စက်	ချွေလှေ့စက်	ပဲခွဲစက်	ဈေးဆိုင်
အရေအတွက်		၁	၉	၃	၂	၃

ကျေးရွာအတွင်း အခြားပိုင်ဆိုင်မှုများ

ကျေးရွာပိုင်ဆိုင်မှုများ	ရေတင်စက်	ထွန်	ထယ်	ကျွဲ	နွား
ရေအတွက်		၆၁	၅၁		
ကျေးရွာပိုင်ဆိုင်မှုများ	ဝက်	ဆိုင်ကယ်	ကျွမ်းကျင်လုပ်သား	လုပ်သား	လယ်ထွန်စက်
အရေအတွက်	၉၉	၇၆	၅		

အခြားကျေးရွာရှိ အသုံးပြုနိုင်သော အရင်းအမြစ်/အချက်အလက်များ

အရင်းအမြစ်	ဆေးခန်း	အလကအထက	ဈေး	ကျွမ်းကျင်လုပ်သား	လုပ်သား	မြေတူးစက်	လက်ကြိတ်စက်
အရေအတွက်							

၄။ လူထုပူပေါင်းပါဝင်သော လူမှုဆန်းစစ်ခြင်းနှင့် အကဲဖြတ်ခြင်းလုပ်ငန်းစဉ်
(PSA/PRA) အကျဉ်းချုပ်

စဉ်	အကြောင်းအရာ	ရက်စွဲ	ဦးတည်အုပ်စု	တက်ရောက်သူ			အဓိက ဆွေးနွေးချက်များ
				ကျား	မ	ပေါင်း	
၁	ကျေးရွာလူမှုရေးပြန်ညွှန်းစာတပ်မြေပုံ (social map/ Resource map)		ပြေလည်သော အုပ်စု အလယ်အလတ် အုပ်စု မပြေလည်သော အုပ်စု	၁၅	၂၀	၃၅	အိမ်များ၊ အခြေခံအဆောက်အအုံများ၊ လမ်းပန်းဆက်သွယ်ရေး၊ လယ်ယာမြေများ၊ မြစ်ချောင်းများနှင့် တောတောင်များ
၂	လူမှုစီးပွားအဆင့်သတ်မှတ်ခြင်း (Wealth Ranking)		ပြေလည်သော အုပ်စု အလယ်အလတ် အုပ်စု မပြေလည်သော အုပ်စု	၁၅	၂၀	၃၅	ကျေးရွာလူမှုစီးပွားအုပ်စုများခွဲခြားသတ်မှတ်နိုင်ရေးအတွက် အခြေခံစံနှုန်းများသတ်မှတ်ခြင်း၊ ကျေးရွာသားများနှင့် အများသဘောတူသတ်မှတ်ခြင်း
၃	ရာသီခွင်ပြပြက္ခဒိန် (seasonal calendar)		ပြေလည်သော အုပ်စု အလယ်အလတ် အုပ်စု မပြေလည်သော အုပ်စု	၁၅	၂၀	၃၅	ရာသီဥတု၊ စိုက်ပျိုးရေး၊ သီးနှံများ၊ ပင်စေ့၊ ရွှေ့ပြောင်းအလုပ်အကိုင်၊ သဘာဝဘေး၊ မွေးမြူရေးလုပ်ငန်းများနှင့် ပွဲတော်များ
၄	ပင့်ကူအိမ်ကွန်ယက် (Spider Web)		ပြေလည်သော အုပ်စု အလယ်အလတ် အုပ်စု မပြေလည်သော အုပ်စု	၁၆	၁၉	၃၅	အမျိုးသားနှင့် အမျိုးသမီးများ တန်းတူအခွင့်အရေးရရှိမှုနှင့် မရရှိသည့် အကြောင်းအရင်းများ
၅	ကျား/မ ကဏ္ဍသုံးသပ်ခြင်း		ပြေလည်သော အုပ်စု အလယ်အလတ် အုပ်စု မပြေလည်သော အုပ်စု	၁၆	၁၉	၃၅	အမျိုးသား/သမီး တို့၏ အရင်းအမြစ်အပေါ် မည်သူ ကပို၍ အသုံးပြုနေကြသည်ကို ဖော်ထုတ်ခြင်း။

၆	အဖွဲ့အစည်း ချိတ်ဆက် မှု (Venn Diagram)	ပြေလည်သော အုပ်စု အလယ်အလတ်အုပ်စု မပြေလည်သော အုပ်စု	၁၆	၁၉	၃၅	ကျေးရွာတွင်းရှိအဖွဲ့အစည်း များမည်သို့သောလုပ်ငန်း များအတွက်မည်သည့်အဖွဲ့ များချိတ်ဆက်လုပ်ကိုင်မှု
၇	ပြဿနာ သစ်ပင် (problem Tree)	အမျိုးသားအုပ်စု	-	-	-	ဆွေးနွေးထားသောအခြေခံ အဆောက်အအုံများ၊စိုက်ပျိုး ရေး၊ အသက်မွေးဝမ်းကျောင်း လုပ်ငန်းများနှင့် လမ်းပန်းဆက်သွယ်ရေး
၈	ပြဿနာ သစ်ပင် (problem Tree)	အမျိုးသမီးအုပ်စု	-	-	-	ဆွေးနွေးထားသောအခြေခံ အဆောက်အအုံများနှင့် အသက်မွေးဝမ်းကျောင်းလုပ် ငန်းများ၊ပညာရေး၊ စိုက်ပျိုးရေး၊ ကျန်းမာရေးနှင့် လမ်းပန်းဆက်သွယ်ရေး
၉	ကျေးရွာ၏ (၅)နှစ်တိုင်း စား ပေးအစီအ စဉ်ပြဇယား (Matric Ranking)	ပြေလည်သော အုပ်စု အလယ်အလတ် အုပ်စု မပြေလည်သော အုပ်စု	၃၀	၃၉	၇၀	အကျိုးပြုပြီးရေအကျိုးခံစား ခွင့်နှင့်အဓိကလိုအပ်ချက် များပေါ် မူတည်ဆုံးဖြတ် သည်။

ကျေးရွာယူမြူအရမ်းအခြေစိုက်ပြခြေပုံ သုံးသပ်ချက်



"သုံးသပ်ချက်" ပါဝင်ဆွေးနွေးသူ - ကျား - ၁၅ / ၈ - ၂၅

လယ်ယာများ၊ တောတောင်များ၊ ချောင်း၊ ရေပင်၊ သစ်တောများကို ခြုံချိ၍ အထက်မွေးဝမ်းကျောင်းပြုပြန်သည်။

တောင်သုံးချောင်းများရှိသော်လည်း နွေရာသီတွင်လုံလောက်မှု မရှိပေ။ သစ်တောတွက် အခြေအနှီးပစ္စည်းများရှိသော်လည်း သုံးစွဲမှုနည်းပညာများ မရှိသောကြောင့် သစ်တောများ ပျက်စီးခဲ့ရသည်။ တစ်ဖွားလုံး ကမ္ဘာ့လူ များများ ပြစ်ပြီး မုဒ္ဒိတ်တစ်ခုကို ကိုးကွယ်ကြသည်။

- | | |
|---|-------------------------------|
| "ထိုးတက်ပြန်လို့အပ်သော အချက်များ" | "ထိခွက်မှုများ ရှိရှိရန်" |
| - ဆက်သွယ်ရေး ကောင်းမွန်လာရန် (လမ်း၊ လှေကား) | - တရားဝင် မွေးသူး ဓါတ်ခွဲခန်း |
| - စိုက်ပျိုးခြေ ၊ အခြေအနှီး ခွင့် ခုတ်ပညာ | - မွေးမြူရေး ချည်း |
| - တောင်သုံးစေ့ ဖူလုံစေရန် | - လက်မှုပညာ |

ဥစ္စာဓနပိုင်ဆိုင်မှုပြဿနာ

ရက်စွဲ - ၁၂.၁၀.၁၅

ကျေးဇူး - လယ်နက်ကြီး

အုပ်စု - လယ်နက်ကြီး

စဉ်	အမျိုးအစား	သတ်မှတ်ချက်	အိမ်ထောင်စုအရေအတွက်	ဥပဒေရေးရာ
၁။	ချမ်းသာသော အုပ်စု	လယ်(၃)ဧက အထက်၊ ကျွဲ၊ ခွား၊ တွင်း၊ ဆိပ်ကန်၊ စား၊ ကြေးမုံ၊ ဆီစက်၊ ဆိုင်ကယ်	၁၅	၁၇.၂၄
၂။	မပြေလည်သော အုပ်စု	လယ်(၃)ဧက အောက်၊ ကျွဲ၊ ခွား၊ ဆိုင်ကယ်	၃၁	၃၅.၆၃
၃။	မပြေလည်သော အုပ်စု	လယ်(၁)ဧက အောက်၊ လက်လုပ်သက်စား	၂၃	၂၆.၄၄
၄။	ခွဲခြားပါသော အုပ်စု	လယ်ယာမရှိ၊ လက်လုပ်သက်စား	၁၈	၂၀.၆၉

ဦးဆောင်ဆွေးနွေးသူ - ဦးစင်အောင်

ပါဝင်ဆွေးနွေးသူ ကျား - ၅

မ - ၂၀

သုံးသပ်ချက်

လယ်နက်ကြီးကျေးဇူး၏ ဥစ္စာဓနပိုင်ဆိုင်မှုကို သုံးသပ်ရာတွင် ၎င်းကျေးဇူး၏ ဆွေးနွေးထပ်ဖြေမှုအရ အမျိုးအစား (၄) မျိုး ဖြစ်ကြောင်းကို သိရှိရပါသည်။ ၎င်း (၄) မျိုးထဲတွင် (၃) မျိုးသည် လက်ရှိတွင် ခွဲအားခံပြီး (၁) မျိုးသည် ကျေးဇူးတွင် ဖွဲ့ကြောင်း တွေ့ရှိရပါသည်။

၎င်းငှာမျိုးမှာ

<က> ပြောလည် သောအုပ်စု

<ခ> အသင့်အတင့် ပြောလည်သော အုပ်စု

<ဂ> မပြောလည်သော အုပ်စု

ပြောလည်သော အုပ်စုများသည် လယ်မြေများနှင့် အခြားသော၊ဇာ
ပစ္စည်းများ ပိုင်ဆိုင်ကြပြီး အသင့်အတင့် ပြောလည်သော အုပ်စုလည်း လယ်
ယာ မြေနှင့်တကွ အချို့သော ပစ္စည်းများ ပိုင်ဆိုင်ကြောင်း တွေ့ရှိရပါသည်။
မပြောလည်သောအုပ်စုသည် မြေယာ အနည်းငယ်သာ ပိုင်ဆိုင်ကြောင်း
တွေ့ရှိရပါသည်။

ပြောလည်သော အုပ်စုများသည် ကျေးရွာတွင်းရှိ ဘာသာ၊သာယာ
အကျိုးနှင့် ကျေးရွာ ဖွံ့ဖြိုးရေးလုပ်ငန်းစဉ်များတွင် နေကြေးဝေညှိထံလှူဒါန်
နိုင်သော်လည်း အသင့်အတင့် ပြောလည်သော အုပ်စုနှင့် မပြောလည်သော
အုပ်စုများမှာ ထည့်ထံလှူဒါန်း ခိုလှုံ အခက်အခဲရှိပါသည်။ ထို့ကြောင့်
စီမံကိန်းလုပ်ငန်းခွဲ အစီအစဉ် ရေးဆွဲရာတွင် ၎င်းတို့အားလပ်ချိန်တွင် အစီအစဉ်
ရေးဆွဲပြီး အကောင်အထည်ဖော်ဆောင်ရွက်ရန် လိုအပ်ကြောင်း သုံးသပ်စိ
ပါသည်။

ပင်္ဂမူအိမ်သုံးယပ်ဒြမ်း

၇က်စွဲ - ၁၂၊ ၁၃၊ ၁၄၊ ၁၅၊ ၁၆၊ ၁၇၊ ၁၈၊ ၁၉၊ ၂၀၊ ၂၁၊ ၂၂၊ ၂၃၊ ၂၄၊ ၂၅၊ ၂၆၊ ၂၇၊ ၂၈၊ ၂၉၊ ၃၀၊ ၃၁၊ ၃၂၊ ၃၃၊ ၃၄၊ ၃၅၊ ၃၆၊ ၃၇၊ ၃၈၊ ၃၉၊ ၄၀၊ ၄၁၊ ၄၂၊ ၄၃၊ ၄၄၊ ၄၅၊ ၄၆၊ ၄၇၊ ၄၈၊ ၄၉၊ ၅၀၊ ၅၁၊ ၅၂၊ ၅၃၊ ၅၄၊ ၅၅၊ ၅၆၊ ၅၇၊ ၅၈၊ ၅၉၊ ၆၀၊ ၆၁၊ ၆၂၊ ၆၃၊ ၆၄၊ ၆၅၊ ၆၆၊ ၆၇၊ ၆၈၊ ၆၉၊ ၇၀၊ ၇၁၊ ၇၂၊ ၇၃၊ ၇၄၊ ၇၅၊ ၇၆၊ ၇၇၊ ၇၈၊ ၇၉၊ ၈၀၊ ၈၁၊ ၈၂၊ ၈၃၊ ၈၄၊ ၈၅၊ ၈၆၊ ၈၇၊ ၈၈၊ ၈၉၊ ၉၀၊ ၉၁၊ ၉၂၊ ၉၃၊ ၉၄၊ ၉၅၊ ၉၆၊ ၉၇၊ ၉၈၊ ၉၉၊ ၁၀၀

ကျေးဇူး - လယ်နက်ကြီး

အုပ်စု - လယ်နက်ကြီး

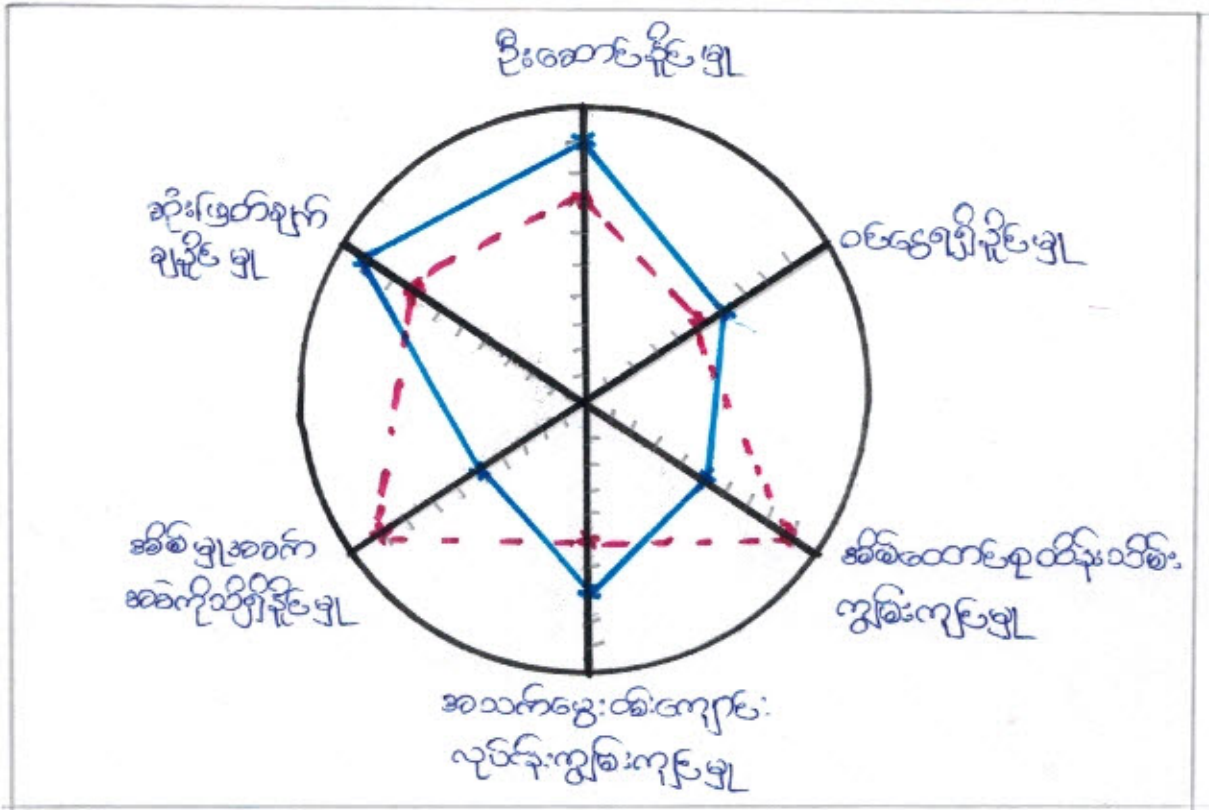

ဦးဆောင်ဆွေးနွေးသူ - ဒေါ်ဒြမ်းယုအေး
"သိုးသပ် ချက်"

ပါဝင်ဆွေးနွေးသူများ - ၁၅
၈ - ၂၀

လယ်နက်ကြီးကျေးဇူး၏ ပင်္ဂမူအိမ် သိုးသပ်ဒြမ်းကို ကျေးဇူးလူတို့နှင့် ပူး
ပေါင်း၍ ရှေးဆွဲရာတွင် အစဉ်းလာဆင့် ခွဲအား၍ သိုးသပ်မှု ပြုလုပ်ခဲ့ပါသည်။
ဦးဆောင်နိုင်မှု၊ ဆုံးဖြတ်ချက် ချနိုင်မှု၊ အသက်မွေးဝမ်းကျောင်းလုပ်ငန်းကွမ်းကျပ်မှု တို့တွင်
အမျိုးသားများက ဦးဆောင်နိုင်ခဲ့တာလည်း အချိုးသော ကိစ္စများတွင် အမျိုးသမီး
များ ဦးဆောင်နေကြောင်း သိုးသပ်မိပါသည်။ ပင်္ဂမူအိမ်သိုးသပ်ဒြမ်းကို ကျေးဇူးလူ
တို့အား ရှေးဆွဲပြုခြင်းအားဖြင့် အမျိုးသောကိစ္စများနှင့် ဆုံးဖြတ်ချက်ချနိုင်မှု
ဦးဆောင်နိုင်မှု တို့တွင် အမျိုးသမီးများ အမြန်တကယ် အရေးပါကြောင်း သိရှိ
လာမိပါသည်။ ထိုကြောင့် ၎င်းသိုးသပ်ရှေးဆွဲခြင်းကြောင့် တစ်တူအဖွဲ့အရေး
ပေး၍ အမျိုးသားများဘက်မှ လက်ခံလာပြီး ရှေးဟောင်းအသူအဆရာများကို
ယယ်ကျောက်လာကြောင်း သိုးသပ်မိပါသည်။

ඉන්ද්‍රානේලා ස්වයංපෝෂණය

ඉන්ද්‍රානේලා - ඉතිහාසය

ඉන්ද්‍රානේලා

ඉන්ද්‍රානේලා ඉතිහාසය

ඉන්ද්‍රානේලා ඉතිහාසය

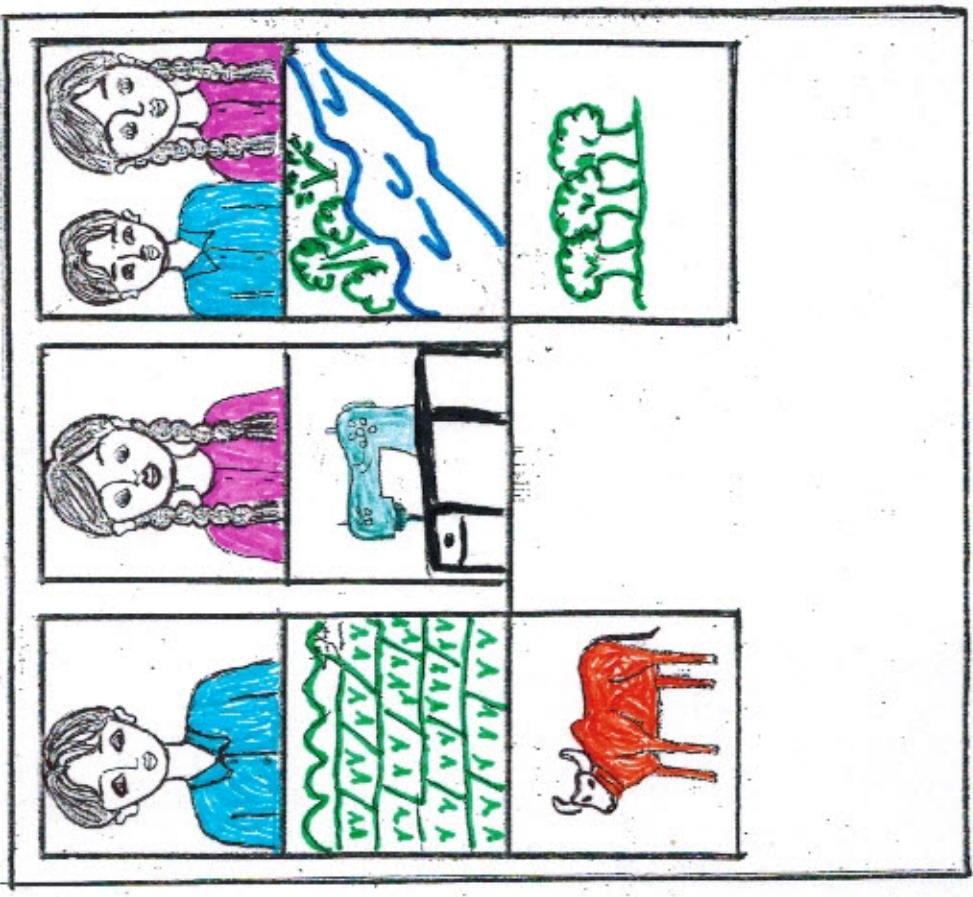
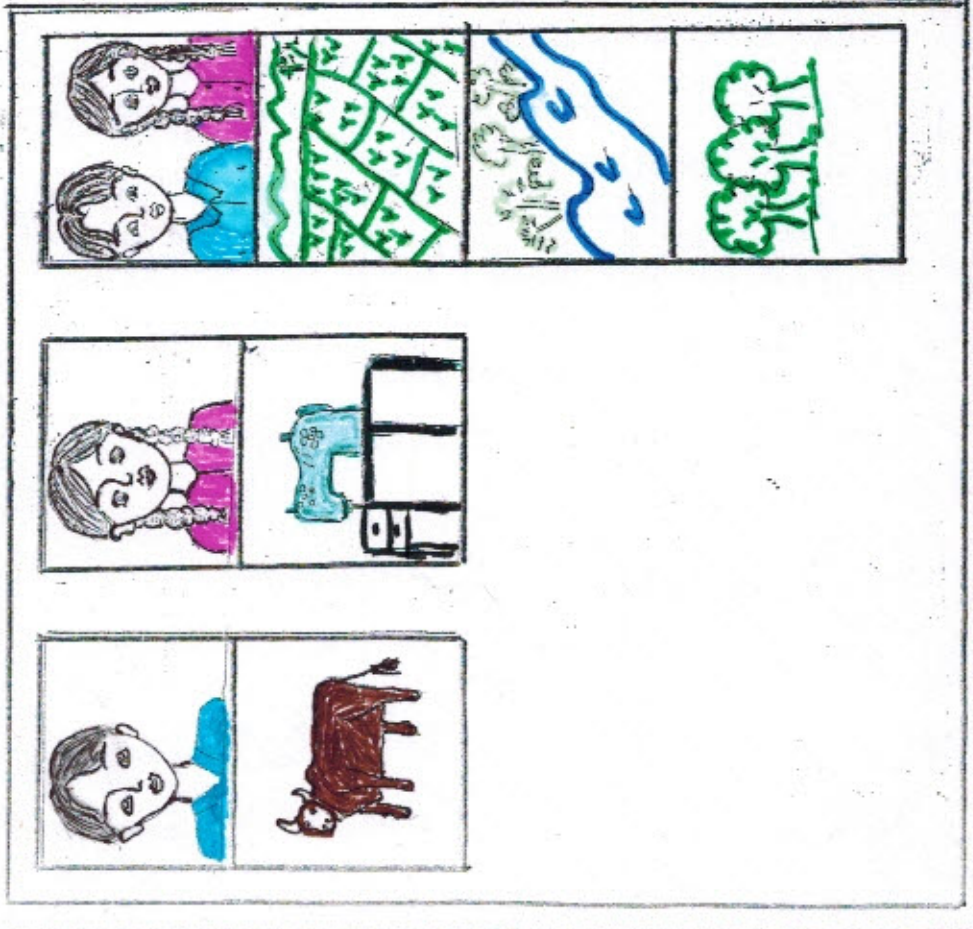

ඉන්ද්‍රානේලා ඉතිහාසය

ခိုအောင်းကျေးရွာ၏ ကျား၊မ ကဏ္ဍ ပိုင်ဆိုင်မှု ပြုစုရေးအဖွဲ့အစည်းများကို လေ့လာဆန်းစစ်ကြည့်ခြင်းအားဖြင့် သုံးစွဲမှုပုံစံ၊ ထိန်းချုပ်မှုပုံစံများကို တွေ့ရှိနိုင်ပါသည်။ အမျိုးသမီးများသည် အင်အားစွမ်းမီမှုများနှင့် အခြားထောပစ္စည်း အနည်းငယ်ကိုသာ သုံးစွဲမှုပြုကြောင်း တွေ့ရှိရပါသည်။ အမျိုးသမီးများသည် အင်အားစွမ်းမီမှုများကို မိမိတို့ ကိုယ်တိုင် ထိန်းချုပ်ကြောင်း သုံးသပ်မိပါသည်။

အမျိုးသားများသည် ကျွဲ၊ ခွား၊ သစ်တော၊ လယ်မြေများကို အသုံးပြုကြပြီး ၎င်းတို့ကိုယ်တိုင် ထိုပစ္စည်းများကို ထိန်းချုပ်ကြောင်း တွေ့ရှိနိုင်ပါသည်။ ကျွဲ၊ ခွား၊ ဂေ၊ မြေ၊ သစ်တောတို့ကို အမျိုးသားများနည်းတူ အမျိုးသမီးများသည် သုံးစွဲမှုပြုလုပ်ကြပါသည်။ ၎င်းပစ္စည်းများကို အတူ သုံးစွဲကြသော်လည်း အမျိုးသားများသာ ထိန်းချုပ်ကြောင်း တွေ့ရှိရပါသည်။

ထို့ကြောင့် အမျိုးသားများနည်းတူ အမျိုးသမီးများကိုလည်း တန်းတူ ဆွေးနွေးစေခြင်းအားဖြင့် ပစ္စည်းများအားလုံး တန်းတူပိုင်ဆိုင်နိုင်ကြောင်း သိရှိစေပါသည်။

စဉ်	အကြောင်းအရာ	အခြေ	အထွေထွေ	အခြေခံ	အခြေခံ	အခြေခံ	အခြေခံ	အခြေခံ	အခြေခံ	အခြေခံ	အခြေခံ	အခြေခံ	အခြေခံ
၀၀	အခြေခံအား												
၂၀	ဝင်ငွေ												
၃၀	ရာထီခွင့်												
၄၀	ရွှေပြောင်အောင်												
၅၀	ကျေးဇူးအား												
၆၀	လုပ်ငန်းအား	-	-	အား	အား	အား	-	-	အား	အား	-	အား	အား
၇၀	မွဲတော်များ												

ပါဝင်ဆွေးနွေးသူ - ကျား - ၁၀ / ၂ - ၃၉

“ ဝမ်းသာချက် ”

စပါးကိုအစိုကပ်ပြီးနောက်အခြေခံပိုင်းဖြင့် အစိတ်စိတ်စားထားပြီး အဆင်ပြေအောင်လည်း ချိတ်ချိတ်လည်းပြီး ပုံမှန်ဝင်ငွေချွတ်နိုင်စေကာ လုပ်ငန်းစတင်သည့်အခါ အခြေခံပိုင်းအစိတ်များ ပိုမိုများပြားအောင်ပြုစုခြင်းဖြစ်သည်။

စပါးရိတ်သိမ်း အောင်မြင်ရန်တွင်သာ ဝင်ငွေများရတတ်ပြီး ကျန်းမာများတွင် ပုံမှန်ဝင်ငွေမျှပေ ။ စပါးရိတ်သိမ်းပြီးသောအချိန်များတွင် အခြားအသေသို့ လက်သားထွားလုပ်ခြင်းဖြင့် ဝေပစ္စည်းထူး အစိတ်စိတ် လုပ်ငန်းများ ထွားရှောင်လုပ်ကိုင်ကြသည်။

တည့်တည့် ၊ တပေါင်း ၊ တန်းချွေးများတွင် မြေထဲစပါးများထောင်လည် ကျေးဇူးလူထုအားလပ်ချိန် ဖြစ်သဖြင့် လုပ်ငန်းများလုပ်ကိုင်လျှင် စေတင်ပြောပါသည်။

ကျေးဇူးတင် ချိတ်ဆက်နေသော အဖွဲ့အစည်းများ

ကျေးဇူးတင် ချိတ်ဆက်နေသော အဖွဲ့အစည်းများ

မြို့နယ်တွင်ရှိသော အဖွဲ့အစည်းများ

ကျေးဇူးတင်ချုပ်ရေးအဖွဲ့

မြို့နယ်တွေအုပ်

ကျေးဇူးတင်လှူဒါန်းအဖွဲ့အစည်း

မြို့နယ်ကျေးဇူးတင်

အမျိုးသမီးရေးရာအဖွဲ့

မြို့နယ် ပညာရေး

သမအဖွဲ့အစည်း

သမဦးစီးဌာန

လူထုပညာပြုလက်ဖက်အဖွဲ့

မြို့နယ်စီးဝတ်

စီးဝတ် အဖွဲ့

ပြည်သူ့စစ်အဖွဲ့

ဖြစ်စီးရေးအဖွဲ့

ကျောင်းကော်မတီအဖွဲ့

လယ်ဘက်ကြီးကျေးရွာ မိန်းကားချပ်သုံးသတ်ခြင်း

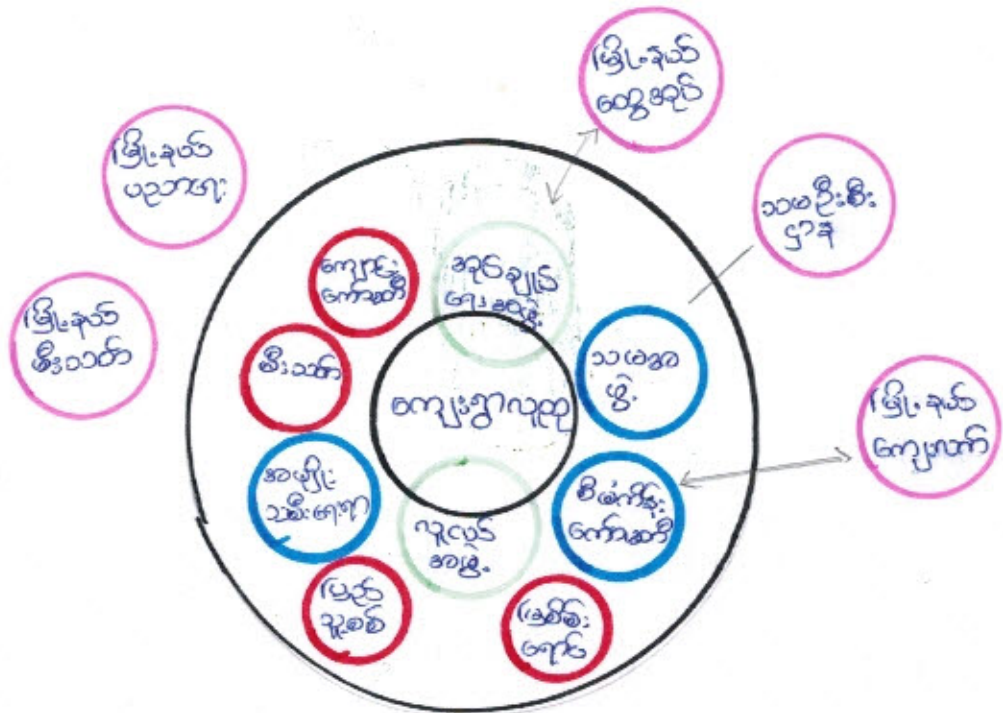

ဦးဆောင်ဆွေးနွေးသူ -

ပါဝင်ဆွေးနွေးသူ ကျား - ၁၆
မ - ၃၉

အဖွဲ့အစည်း ချိတ်ဆက်မှု သုံးသပ်ခြင်း

လယ်ဘက်ကြီးကျေးရွာ၏ အဖွဲ့အစည်း ချိတ်ဆက်မှုပုံကို ရှေးဆွဲခြင်း အစားဖြင့် ငယ်ကျေးရွာ၏ အဖွဲ့အစည်း ချိတ်ဆက်မှုအထိရောက်မှုကို သိရှိရန် ရှေးဆွဲခြင်းဖြစ်သည်။ လယ်ဘက်ကြီးကျေးရွာ၏ ဖွံ့ဖြိုးရေးလုပ်ငန်းစဉ်များကို ကျေးရွာတစ်ဝန်းရှိ အဖွဲ့အစည်းအားလုံးနှင့်အတူ ကျေးရွာအုပ်ချုပ်ရေး အဖွဲ့အစည်းများက အဓိကထား ဦးဆောင်၍ လုပ်ဆောင်ပေးနေ သည်ကို တွေ့ရှိရပါသည်။ ကျေးရွာလူငယ်အဖွဲ့သည် ကျေးရွာတစ်ဝန်းရှိ ဘာမျှ၊ နာမျှ ကိစ္စများအားလုံးကို အဓိက တာဝန်ယူ ဆောင်ရွက်ပေးပါသည်။ မီးသတ်နှင့် ပြည်သူ့စစ်အဖွဲ့သည် ကျေးရွာလုံခြုံရေးနှင့် ဘာသာရေးပြုတ်ကားများတွင် အောင်မြင်စွာ ပွဲပြိုင် မြှောက်နိုင် အတွက် အလေးထား ဆောင်ရွက်ပေးပါသည်။ သမ္မတအဖွဲ့အစည်းနှင့် မြစ်စားကျေးအဖွဲ့အစည်းသည် ကျေးရွာလူထုများ စီးပွားရေး

လုပ်ကိုင်မှုခွင့်ရရှိအတွက် ချေးငွေထုတ်ပေးခြင်းဖြစ်သည်။ ကျောင်းကော်မတီ
အဖွဲ့သည် ကျေးဇူးရှိ ကလေးလူငယ်များ ကောင်းစွာ ယုတသိမ်ဖြားနိုင်
ရန်အတွက် ခြုံငုံသတ်မှတ် ယုတရေးအဖွဲ့ နှင့် ချိတ်ဆက်ဆောင်ရွက် ပေးပါသည်။

လယ်ကွက်ကြီး.....ကျေးရွာမှ တင်ပြသော အခက်အခဲ အတားအဆီးများ

အမျိုးသားအဖွဲ့မှ တင်ပြသော အခက်အခဲ အတားအဆီးများ		အမျိုးသမီးအဖွဲ့မှ တင်ပြသော အခက်အခဲ အတားအဆီးများ	
၀	လမ်းဖျားဆက်သွယ်ရေးအခက်အခဲ		သောက်သုံးရေအခက်အခဲ
၂	သောက်သုံးရေအခက်အခဲ		လမ်းဖျားဆက်သွယ်ရေးအခက်အခဲ
၃	အခြေခံအဆောက်အအုံအခက်အခဲ		သဘာဝသေးစွန်းပျက်စီးမှုအခက်အခဲ
၄			အခြေခံအဆောက်အအုံအခက်အခဲ
၅		၅	

နောင်လာမည့် (၅)နှစ်အတွင်း ကျေးရွာဖွံ့ဖြိုးရေး မျှော်မှန်းလျာထားချက်များ

အမျိုးသားအဖွဲ့မှတင်ပြသော မျှော်မှန်းချက်များ		အမျိုးသမီးအဖွဲ့ တင်ပြသော မျှော်မှန်းချက်များ	
၀	လမ်းဖျားဆက်သွယ်ရေးကောင်းလာစေရန်		လမ်းဖျားဆက်သွယ်ရေးကောင်းလာစေရန်
၂	လူနေမှုအဆင့်မြင့်မားလာစေရန်		အခြေခံအဆောက်အအုံများတိုးပွားလာစေရန်
၃	ပညာရေးအဆင့်မြင့်မားလာစေရန်		သောက်သုံးရေကုန်လျာစေရန်
၄			

ကျေးရွာသည်ဖွံ့ဖြိုးမှုအားနည်းသော ကျေးရွာတစ်ရွာဖြစ်သောကြောင့် လိုအပ်ချက်များစွာ ရှိနေပါသည်။ ထိုမျှော်မှန်းချက်များမှာ ကျေးရွာရှိ အမျိုးသား/အမျိုးသမီးများ၏ တင်ပြဆွေးနွေးမှုများဖြစ်ပါသည်။ နောင်လာမည့် (၅)နှစ်အတွင်း ကျေးရွာဖွံ့ဖြိုးရေး မျှော်မှန်းလျာထားချက်များကို ကြည့်ခြင်းအားဖြင့် စီမံကိန်းအပေါ်ခင်ဖွယ်ကျေးရွာသူ/သားများ၏ မျှော်မှန်းချက်ကိုသိရှိနိုင်ပါသည်။

အမျိုးသမီးကဏ္ဍအစည်းအဝေးမှတ်တမ်းနှင့် စစ်ဆေးရမည့်အချက်များ
၁။ အမျိုးသမီးကဏ္ဍ အစည်းအဝေးမှတ်တမ်း
စီမံကိန်းပထမနှစ်အတွက်ကျေးရွာမိတ်ဆက်အစည်းအဝေးပြုလုပ်ရန်ဖိတ်ကြားရာတွင်အမျိုးသမီးများ
အချို့သည်စွာပါဝင်ရန်ကျေးရွာတာဝန်ရှိသူများနှင့်အုပ်ချုပ်ရေးမှူးထံသို့ပြောကြားခဲ့ပါသည်။ အစည်းအဝေး
တိုင်းတွင်အမျိုးသမီးများပြောကြားလိုသောအချက်များကိုလွတ်လပ်ပွင့်လင်းစွာပြောကြားနိုင်ကြောင်း
ကိုလည်းအသိပေးထားပါသည်။ ကျေးရွာအုပ်စုအဆင့်တွင်နှစ်စဉ်ပြုလုပ်သောလုပ်ငန်းများတွင်အမျိုးသ
မီးများတင်ပြတောင်းဆိုသောလုပ်ငန်းတခုပါဝင်မည်ဖြစ်ကြောင်းကိုလည်းပြောကြားခဲ့ပါသည်။ လုပ်ငန်း
ခွဲများအကောင်အထည်ဖော်ဆောင်ရွက်သောလုပ်ငန်းဖြစ်ပါကတူညီသောလုပ်ငန်းအတွက်တူညီသော
လုပ်ခလစာများရှိမည်ကိုလည်းပြောကြားခဲ့ပါသည်။ စီမံကိန်းတွင်အမျိုးသမီး/သားခွဲခြားမှုများမရှိစေရန်
ရည်ရွယ်ထားသည်ကိုလည်းပြောကြားပြုလုပ်ခဲ့သည်။ အမျိုးသမီးများ၏ဦးဆောင်နိုင်မှုနှင့်စီမံခန့်ခွဲမှုစွမ်း
ရည်များတိုးတက်လာစေရန်အတွက်ကော်မတီများထဲတွင်အမျိုးသမီးများ(၅၀%)ပါဝင်ရမည်ဖြစ်သည်။
ဆက်ကော်မတီတခုတိုင်းတွင်လည်းအနည်းဆုံးအမျိုးသမီးတဦးပါဝင်ရမည်ဖြစ်ပါသည်။ ကော်မတီပင်အ
မျိုးသမီးများသည်တင်ပြဆွေးနွေးမှုများပြုလုပ်ခြင်းဆုံးဖြတ်ချက်များချခြင်းများပြုလုပ်ရမည်ဖြစ်ပါသည်။
အမျိုးသားများမှလည်းတူညီပုံပိုးပေးရမည်ဖြစ်ပါသည်။ ဒုတိယအကြိမ်အစည်းအဝေးများတွင်အမျိုးသမီး
များသည်လိုအပ်ချက်အခက်အခဲများကိုလွတ်လပ်စွာဆွေးနွေးနိုင်ရန်အမျိုးသမီးသီးသန့်အုပ်စုများဖွဲ့ပြီး
အခက်အခဲများဖော်ထုတ်ခြင်းကိုလည်းလုပ်ကိုင်ခဲ့ပါသည်။

၂။ ကျေးရွာခိတ်ဆက်အစည်းအဝေးတွင် အမျိုးသမီးဣာအတွက် စောင့်ကြည့်စစ်ဆေးရမည့်အချက်များ

ကျေးရွာ/ကျေးရွာအုပ်စုအမည်-ယက်ကကြီး ကျေးရွာ-ယက်ကကြီး.....ကျေးရွာအုပ်စု

စဉ်	အကြောင်းအရာ	တွေ့ရှိချက်		မှတ်ချက်
		✓	X	
၁။	အစည်းအဝေးတက်ရောက်လူသူများအား ကျား၊မ ရေးရာအခြေခံ သဘောတရားများကို ရှင်းလင်းဆွေးနွေးခဲ့ပါသလား။	✓		
၂။	စီမံကိန်းပါဝင်သော ကျား၊မရေးရာ အကောင်အထည်ဖော်ရေး လိုအပ်ချက်(၅)ချက်ကို ရှင်းလင်းပြခဲ့ပါသလား။	✓		
၃။	အစည်းအဝေးခေါ်ယူရာတွင် အမျိုးသား/သမီးများ အမျိုးညီစွာတက်ရောက်နိုင်ရေး အတွက်အသိပေးတိုက်တွန်း စည်းရုံးခဲ့တာမျိုးရှိခဲ့ပါသလား။	✓		
၄။	အမျိုးသမီးများ၏ စကားသံများပြောဆိုနိုင်ခွင့်များ ပိုမိုထွက်ပေါ်လာအောင် ဖန်တီးပေးခဲ့ ပါသလား။	✓		
၅။	ဆပ်ကော်မတီဖွဲ့ များ ဖွဲ့စည်းရာတွင်အမျိုးသမီးများနှင့် ပါဝင်ဖွဲ့ စည်းရေး၊ပူးပေါင်းပါဝင်ရေး ဦးဆောင်နိုင်ရေးအတွက် တွန်းအားပေးကူညီဆောင်ရွက်ခဲ့ပါသလား။	✓		
၆။	အစည်းအဝေးကို အမျိုးသား/သမီးများ အလွယ်တကူပါဝင်တက်ရောက်နိုင်သော အချိန်နှင့် နေရာများကိုရွေးချယ်ခြင်းထည့်သွင်းစဉ်းစားဆောင်ရွက်ခြင်းများတို့ကို လုပ်ဆောင်ခဲ့ပါသလား။	✓		
၇။	လူနည်းစု၊ဆင်းရဲ/နွမ်းပါး/ထိခိုက်လွယ်သောအုပ်စုများကို အစည်းအဝေးမစတင်မီ အချိန်များ က ရှာဖွေဖော်ထုတ်ခဲ့တာမျိုးများ ရှိပါသလား။	✓		
၈။	လူနည်းစု/ဆင်းရဲ/နွမ်းပါး/ထိခိုက်လွယ်သော အမျိုးသား/သမီးများထဲမှ အချို့ကို အစည်းအဝေး တက်ရောက်နိုင်အောင် ဖိတ်ကြား ဆောင်ရွက်မှုမျိုး ရှိခဲ့ပါသလား။	✓		
၉။	လူနည်းစု/ဆင်းရဲ/နွမ်းပါး/ထိခိုက်လွယ်သောအမျိုးသား/အမျိုးသမီးများနှင့် ကြုံတွေ့နေရ သောအခက်အခဲများကို သင်ဆွေးနွေး မေးမြန်းခဲ့တာမျိုး ရှိပါသလား။	✓		
၁၀။	အမျိုးသမီးများ ပြောဆိုတင်ပြနိုင်အောင် အချိန်ပေးရန်ကြိုတင်စီစဉ်ဆောင်ရွက်မှု မျိုးများဆောင်ရွက်ခဲ့တာများ ရှိပါသလား။	✓		
၁၁။	စီမံကိန်းလုပ်ငန်းခွဲများရှာဖွေဖော်ထုတ်ရာတွင် အမျိုးသား/သမီးများသီးခြားဆွေးနွေး ဖော်ထုတ်ဆောင်ရွက်ခဲ့တာမျိုး ရှိပါသလား။	✓		

၁၂။	ကျေးရွာစီမံကိန်း အထောက်အကူပြုကော်မတီဖွဲ့စည်းရာတွင် အမျိုးသမီး အမျိုးသား အမျိုးညီမျှစွာ (၅၀:၅၀) ဖွဲ့စည်းနိုင်ခဲ့ပါသလား။ မဖွဲ့စည်းနိုင်ခဲ့ပါက မှတ်ချက်တွင် ရှင်းလင်းပါ။	X		ကျေးရွာ အထောက် အကူပြု ကော်မတီ အဖွဲ့
၁၃။	ဆပ်ကော်မတီများတွင် အနည်းဆုံး အမျိုးသမီးအဖွဲ့ဝင် တစ်ဦးနှုန်းဖြင့် ပါဝင်ဖွဲ့စည်းနိုင်ခဲ့ပါသလား။ မဖွဲ့စည်းနိုင်ခဲ့ပါက မှတ်ချက်တွင် ရှင်းလင်းပါ။	✓		
၁၄။	ကျေးရွာ/ကျေးရွာအုပ်စု ဖွံ့ဖြိုးရေးစီမံချက် များတွင် အမျိုးသမီးများ ရွေးချယ်ဆုံးသည့် လုပ်ငန်းစီမံချက် အနည်းဆုံးတစ်ခုပါဝင်နိုင်ရေးအတွက် စည်းရုံးဆွေးနွေးမှုများ ပြုလုပ်ဆောင်ရွက်ခဲ့ပါသလား။	✓		
၁၅။	တက်ရောက်လာသူများအား အမျိုးသမီးများ၏ လိုအပ်ချက်များကို ဖြည့်ဆည်းပေးနိုင်ရန် အမျိုးသမီးရွေးချယ်လိုက်သောဦးစားပေးရွေးချယ်မှုများကိုထောက်ပံ့ပေးသွားမည်ဖြစ်ကြောင်း အသိပေးပြောကြားခဲ့ပါသလား။	✓		
၁၆။	ရွေးချယ်လိုက်သော စီမံကိန်းလုပ်ငန်းခွဲများသည် ဒေသတွင်းမှာရှိသော လူနည်းစု/ဆင်းရဲ/ နွမ်းပါး/ထိခိုက်လွယ် အုပ်စုများအပေါ် မည်သို့အကျိုးပြုနိုင်မည်ဖြစ်ကြောင်း ရှင်းလင်း ပြောကြားခြင်း၊ မှတ်တမ်းတင်ခြင်းများတို့ကို ဆောင်ရွက်ခဲ့ပါသလား။	✓		
၁၇။	ကျေးရွာအုပ်စုအဆင့် အစည်းအဝေးပြုလုပ်ရာတွင် အုပ်စု စီ/ထောက် ကော်မတီဝင်များကို ကျား၊မရေးရာလိုအပ်ချက်များ အကြောင်းကိုရှင်းလင်းပြောကြားခဲ့ပါသလား။	✓		
၁၈။	ကျေးရွာအုပ်စုအဆင့် အစည်းအဝေးပြုလုပ်ရာတွင် အုပ်စု စီ/ထောက် ကော်မတီဝင်များ အားလုံး တက်ရောက်နိုင်မှု ရှိ/မရှိ စစ်ဆေးခဲ့ပါသလား။ မတက်ရောက်နိုင်ခဲ့ပါက မှတ်ချက်တွင် ရှင်းလင်းပါ။	✓		

ကျေးဇူးတင်စာအုပ် စီမံခန့်ခွဲမှု၊ ကမ္ဘာ့ဝန်ထမ်းများ < 2018 >

ကျေးဇူးတင်စာအုပ် စီမံခန့်ခွဲမှု၊ ကမ္ဘာ့ဝန်ထမ်းများ
< ဥက္ကဋ္ဌ > - ဦးစိန်အောင်မင်း
- ဒေါ်ဒွေး၊ ပဉ္စမအေး

ယယ်ယူရေးဆရာမအဖွဲ့
< ခေါင်းဆောင် > ဒေါ်သန်းချို
မှန်ကန်စွာ - ဒေါ်ခင်စိန်
ကမ္ဘာ့ဝန်ထမ်း - ဦးငြိမ်းချမ်း

ဆောင်ရွက်ပုံ၊ ကြီးကြပ်ရေးဆရာမအဖွဲ့
< ခေါင်းဆောင် > ဦးထွန်းထွန်း
ကမ္ဘာ့ဝန်ထမ်း - ဦးလင်းမောင်
ကမ္ဘာ့ဝန်ထမ်း - ဒေါ်တင်စိန်

လုပ်ငန်းစဉ်စီမံခန့်ခွဲရေးဆရာမအဖွဲ့
< ခေါင်းဆောင် > ဦးဝင်းမင်း
ကမ္ဘာ့ဝန်ထမ်း - ဒေါ်လှထွန်း
ကမ္ဘာ့ဝန်ထမ်း - ဒေါ်ချစ်စု

ဝေဖန်ကန့်သတ် ပြုပြင်ရေးဆရာမအဖွဲ့
တာဝန်ခံ - ဦးမောင်ထွန်း
- ဒေါ်ချိုချို

စာအုပ်အုပ်စုအဖွဲ့
- ဦးအောင်စိန်ထွန်း
- ဒေါ်လှချို

ကျေးဇူးတင်စာအုပ် စီမံခန့်ခွဲရေးဆရာမ
- ဒေါ်တင်အောင်



လူထုစည်ပင်မှုဖွံ့ဖြိုးရေးကော်မရှင်

အပိုင်း-၃ ၂၉.၉.၂၀၁၅

ပုံစံစ-၁ ကျေးရွာအစည်းအရုံးအလက်များ (Form PC 1)

လမ်းညွှန်ရွက်/ ကျေးရွာတစ်ရွာသို့ ပထမဆုံး စိတ်ဆက်စနစ်များပေးအပ်ရာတွင် လူထုစည်ပင်မှုဖွံ့ဖြိုးရေးကော်မရှင်၏ နောက်ဆုံးအစီအစဉ်များအရ အလက်များကို စိစစ်ချိန်တွင် တောင်းခံရသည့် အလက်များကို စိစစ်ချိန်တွင် စိစစ်ဆောင်ရွက်ပေးရမည်။ စိစစ်ချိန်တွင် စိစစ်ဆောင်ရွက်ရမည့် အလက်များကို စိစစ်ဆောင်ရွက်ပေးရမည့် အလက်များကို စိစစ်ဆောင်ရွက်ပေးရမည်။

ကျေးရွာအုပ်စုအစည်းအရုံးအမည် ဦးကျော်လွင် ကျေးရွာအုပ်စုအစည်းအရုံးအမည် ဒေါ်မြင့်မြင့်အေး

ပြည်နယ်၊ တိုင်းဒေသကြီး စစ်ကိုင်းတိုင်း၊ ညောင်ဦးမြို့နယ်၊ မင်းမော့ ကျေးရွာအုပ်စု၊ ကျေးရွာ ညောင်ဦးမြို့နယ်

လူမျိုးစု	အိမ်ထောင်စုအရေအတွက်	ကိုးကွယ်သည့်ဘာသာ	အိမ်ထောင်စုအရေအတွက်
လူမျိုးစု (၁) ကလေး	၈၃	ဘာသာ(၁) မြို့	၈၆
လူမျိုးစု (၂) ဤ/အခြား	၁/၂	ဘာသာ(၂) -----	
လူမျိုးစုစရာ -----		ဘာသာစရာ -----	

	အမျိုးသား(အရေအတွက်)	အမျိုးသမီး(အရေအတွက်)
လူဦးရေ	၂၃၁	၂၈၁
အိမ်ထောင်စုစီး	၆၆	၂၀

(ခ) လက်လှမ်းမီအသုံးပြုနိုင်သည့် အဆောက်အအုံများ

စာသင်ကျောင်း	အမှတ် ခြံစံပါ	ကျန်းမာရေး	အမှတ် ခြံစံပါ	ဘာသာရေးအဆောက် အအုံ	အမှတ် ခြံစံပါ
အထက်တန်းကျောင်း	<input type="checkbox"/>	စေတီ	<input type="checkbox"/>	စေတီ	<input checked="" type="checkbox"/>
အလယ်တန်းကျောင်း	<input checked="" type="checkbox"/>	ကျန်းမာရေးဌာန	<input type="checkbox"/>	ဘုန်းကြီးကျောင်း	<input checked="" type="checkbox"/>
မူလတန်းကျောင်း	<input type="checkbox"/>	ကျန်းမာရေးဌာနခွဲ	<input type="checkbox"/>	ဟိန္ဒူကျောင်းကျောင်း	<input type="checkbox"/>
ပြန်ကျောင်း	<input checked="" type="checkbox"/>	ဆေးပေးခန်း	<input type="checkbox"/>	ခရစ်ယာန်ကျောင်း	<input type="checkbox"/>
အခြား	<input type="checkbox"/>	အခြား	<input type="checkbox"/>	ဗလီ	<input type="checkbox"/>
				အခြား	<input type="checkbox"/>
မှတ်ချက်		မှတ်ချက်		မှတ်ချက်	



လူထုဝေဟံ့ပြုစီမံကိန်းစီမံကိန်းလက်ဖွဲ့
အပိုင်း-၃ ၉.၉.၂၀၁၅

(ဂ) တွင်းကျင်းသူများမှတ်တမ်း ၊ ကျေးရွာတွင်နေထိုင်သော သို့မဟုတ် တပြောရွာမှလာရောက်သော တွင်းကျင်းသူများ

(၁) တာသင်ကျောင်း			(၂) ကျန်းမာရေး			(၃) လက်မှုပညာရှင်		
	ရွာတွင်နေထိုင်သူ	အခြားရွာမှလာသူ		ရွာတွင်နေထိုင်သူ	အခြားရွာမှလာသူ		ရွာတွင်နေထိုင်သူ	အခြားရွာမှလာသူ
မှလတန်းပြဆရာဆရာမ	<input type="checkbox"/>	<input checked="" type="checkbox"/>	ဆရာပန်	<input type="checkbox"/>	<input type="checkbox"/>	လက်သမား	<input checked="" type="checkbox"/>	<input type="checkbox"/>
အထက်တန်းပြဆရာဆရာမ	<input type="checkbox"/>	<input type="checkbox"/>	လက်ထောက်ကျန်းမာရေးမှူး	<input type="checkbox"/>	<input type="checkbox"/>	ပန်းရံ	<input type="checkbox"/>	<input type="checkbox"/>
အလက်တန်းပြဆရာဆရာမ	<input type="checkbox"/>	<input type="checkbox"/>	အမျိုးသမီးကျန်းမာရေးဆရာမ	<input type="checkbox"/>	<input type="checkbox"/>	လှောင်စင်ဆိုင်ရာ	<input checked="" type="checkbox"/>	<input type="checkbox"/>
မူကြိုဆရာဆရာမ	<input type="checkbox"/>	<input type="checkbox"/>	အင်္ဂုသာဗျား	<input type="checkbox"/>	<input type="checkbox"/>	ချေကိုင်သွယ်သူ	<input checked="" type="checkbox"/>	<input type="checkbox"/>
အခြား	<input type="checkbox"/>	<input type="checkbox"/>	ပြည်သူ့ကျန်းမာရေးလုပ်သား (၁)/(၂)	<input type="checkbox"/>	<input type="checkbox"/>	တော်ပြင်ဆရာ	<input checked="" type="checkbox"/>	<input type="checkbox"/>
မှတ်ချက်				မှတ်ချက်				မှတ်ချက်

(ဃ) ကျေးရွာသို့ ရောက်ရှိနိုင်သည့်လမ်းအခြေအနေ / ကျေးရွာတစ်ရွာသည် ၎င်း၏ကျေးရွာအုပ်စုနှင့် ဆက်သွယ်ထားသော လမ်းအခြေအနေ (အောက်ပါပုံကိုပိုင်းပါ)

ကျောက်ကြမ်းလမ်း ကတ္တရာလမ်း ကွန်ကရစ်လမ်း မော်တော်ဆိုင်ကယ်လမ်း
 ကျောက်စင်းလမ်း မြေသာလမ်း လှသွားလမ်း အခြား _____

(င) ကျေးရွာဖွံ့ဖြိုးစီမံချက်

(၁) လူထုဝေဟံ့ပြုစီမံကိန်းစတင်ပုံ ဤကျေးရွာတွင်ကျေးရွာဖွံ့ဖြိုးမှု စီမံချက်ရှိခဲ့ပါသလား? ဝိုင်ထိ ရှိပါသည်/မရှိပါ/မသိပါ

(၂) ရှိခဲ့ပါလျှင် ဤစီမံချက်ကို မည်သည့် ခုနှစ်တွင်ပြင်ဆင်ခဲ့ပါသနည်း? နှစ်-----/မသိပါ

(၃) ဤစီမံချက်ကို ဖြည့်နယ်မှုအတည်ပြုခဲ့ပါသလား? ပြုခဲ့ပါသည်/မပြုခဲ့ပါ /မသိပါ

(စ) ဇီဝအကွာအဝေး

(၁) ဤကျေးရွာ၏ဝေဟံ့မှ ၎င်းကျေးရွာအုပ်စု၏ဝေဟံ့အထိ ခရီးမိုင်မည်မျှ ကွာဝေးသနည်း? မိုင်-----/မသိပါ

(၂) ဤကျေးရွာမှ ၎င်းကျေးရွာအုပ်စု၏ဝေဟံ့အထိ သွားလာရာတွင် ကြားဖြင့်သည့် အချိန် -----မိနစ်-----နာရီ

ခြောက်မသွေရာသီတွင်ကြာချိန် ----- တော်လာရီ/မော်တော်ဆိုင်ကယ်/မြေလျှင်/လား/မော်တော်ဘုတ်/အခြား -----

မိုးရာသီတွင်ကြာချိန် ----- တော်လာရီ/မော်တော်ဆိုင်ကယ်/မြေလျှင်/လား/မော်တော်ဘုတ်/အခြား -----

(ဆ) ဝတ်စုံကျင်းဆိုင်ရာသဘာဝဘေးအန္တရာယ် -
 ဤကျေးရွာတွင်ကြေပြိုခြင်းကိုသို့ သဘာဝဘေးအန္တရာယ်ကူးရောက်မှုခြင်းရှိပါသလား
 မရှိပါ ရှိပါသည် ရှိလျှင် ဖော်ပြပါ-----



လူထုဝေဟံပြုစီမံကိန်းစီမံကိန်းလက်ဖွဲ့
အပိုင်း-၃ ၂၉.၉.၂၀၁၅

(၆) ကျေးရွာတွင် ခွဲစည်းထားသော အဖွဲ့အစည်းများ
လူထုဝေဟံပြုစီမံကိန်းမတိုင်မီ ဤကျေးရွာတွင် ကျေးရွာဖွံ့ဖြိုးရေးအတွက် အစိုးရ(သို့)ရွာသားများကိုယ်တိုင်(သို့) စီမံကိန်းတစ်ခုခုမှ
ခွဲစည်းထားသည့် အဖွဲ့အစည်းများရှိပါသလား။

(၁) မြေစီမံကိန်းစီမံကိန်း
(၂) ၂၀၁၄ - ၂၀၁၅

ကျေးရွာခေါင်းစေဆောင်

အမည် ဦးကျော်လွင်

လက်မှတ် နေ့စွဲ ၇.၄.၂၀.၂၀၁၆

လူထုဝေဟံရုံးဗဟို

အမည် ဒေါ်မြင့်မြင့်အေး

လက်မှတ် နေ့စွဲ ၇.၄.၂၀.၂၀၁၆



ပုံစံ - ၈ - ၁ ကျေးရွာအခြေခံအချက်အလက်များ (Form PC 1)

လည်ညွှန်ချက်။ ကျေးရွာတစ်ရွာသို့ ပထမဆုံးမိတ်ဆက်ရေး သွားရောက်သောအခါ လူထုစည်းရုံးရေးမှူးသည် ကျေးရွာ ခေါင်းဆောင်များအား ကျေးရွာအချက်အလက်များကို မေတ္တာရပ်ခံ၍ တောင်းခံရသည်။ ဤအချက်အလက်များကို စီမံကိန်း မိတ်ဆက်အစည်းဝေးမတိုင်မီတောင်းခံရမည်။ စီမံကိန်းမိတ်ဆက်အစည်းဝေးတွင် လူထုစည်းရုံးရေးမှူးသည် ဤအချက်အလက် များအား စစ်ဆေးပြီး မှန်ကန်အောင်ပြုလုပ်ရမည်။ ပြီးနောက်တွင် လူထုစည်းရုံးရေးမှူးမှ သတင်းအချက်အလက်ထိသို့ Tablets မှ တဆင့် ဖြည့်သွင်းရမည်။

ကျေးရွာခေါင်းဆောင် အမည် ဦးခင်အောင်	ကျေးရွာခေါင်းဆောင်၏ ဖုန်းနံပါတ် ၀၇-၇၆၅၈၄၅၁၇၆	လူထုစည်းရုံးရေးမှူး၏ အမည် ဒေါ်အိမ်မြင့်အေး
ပြည်နယ်၊တိုင်းဒေသကြီး၊ခရိုင်၊မြို့နယ် ဗဟိုအောက်		ကျေးရွာအုပ်စု၊လက်အောက်ရှိ ကျေးရွာ ယာသစ်ကျေးရွာ

က။ လူဦးရေ

လူမျိုးစု	အိမ်ထောင်စုအရေအတွက်	ကိုးကွယ်သည့်ဘာသာ	အိမ်ထောင်စုအရေအတွက်
လူမျိုးစု (၁) ကလေး	၈၇	ဘာသာ (၁) ဗုဒ္ဓ	၈၇
လူမျိုးစု (၂) -----		ဘာသာ (၂) -----	
လူမျိုးစု (၃) -----		ဘာသာ (၃) -----	
လူမျိုးစုရော အခြား -----		ဘာသာရော -----	
	အရေအတွက်		
မသန်စွမ်းသူများ	၁၁		
သက်ကြီးရွယ်အိုများ (၆၅ နှစ် နှင့် အထက်)	၂၈		
စစ်ဘေးရှောင်			

	အမျိုးသား (အရေအတွက်)	အမျိုးသမီး (အရေအတွက်)
လူဦးရေ		
လူမျိုးစု (၁) ကလေး	၂၃၇	၂၈၁
လူမျိုးစု (၂) -----		
လူမျိုးစု (၃) -----		
အခြား		
အိမ်ထောင်ဦးစီး	၆၅	၂၁

(ခ) အခြေခံအဆောက်အအုံ အသုံးအဆောင်များ

စာသင်ကျောင်း	အမှတ် ခြံစံပါ	ကျန်းမာရေး	အမှတ် ခြံစံပါ	ဘာသာရေး အဆောက် အအုံများ	အမှတ် ခြံစံပါ
အထက်တန်းကျောင်း	<input type="checkbox"/>	ဆေးရုံ	<input type="checkbox"/>	စေတီ	<input type="checkbox"/>
အလယ်တန်းကျောင်း	<input type="checkbox"/>	ကျန်းမာရေးဌာန	<input type="checkbox"/>	ဘုန်းကြီးကျောင်း	<input type="checkbox"/>
မူလတန်းကျောင်း	<input type="checkbox"/>	ကျန်းမာရေးဌာနခွဲ	<input type="checkbox"/>	ဟိန္ဒူဘုရားကျောင်း	<input type="checkbox"/>
မူကြိုကျောင်း	<input type="checkbox"/>	ဆေးပေးခန်း	<input type="checkbox"/>	ရေစိယာန်ကျောင်း	<input type="checkbox"/>
အခြား	<input type="checkbox"/>	အခြား	<input type="checkbox"/>	ဗလီ	<input type="checkbox"/>
				အခြား	<input type="checkbox"/>
မှတ်ချက်		မှတ်ချက်		မှတ်ချက်	

(ဂ) ကျွမ်းကျင်သူများမှတ်တမ်း (ကျေးရွာတွင်နေထိုင်သော သို့မဟုတ် တခြားရွာမှလာရောက်သော ကျွမ်းကျင်သူများ)

(၁) စာသင်ကျောင်း			(၂) ကျန်းမာရေး			(၃) လက်မှုပညာစင်		
	ရွာတွင် နေထိုင်သူ	အခြား ရွာမှ လာသူ		ရွာတွင် နေထိုင်သူ	အခြား ရွာမှ လာသူ		ရွာတွင် နေထိုင်သူ	အခြား ရွာမှ လာသူ
မူလတန်းပြဆရာ/မ	<input type="checkbox"/>	<input type="checkbox"/>	ဆရာပန်	<input type="checkbox"/>	<input type="checkbox"/>	လက်သမား	<input checked="" type="checkbox"/>	<input type="checkbox"/>
အထက်တန်းပြဆရာ/မ	<input type="checkbox"/>	<input type="checkbox"/>	လက်ထောက် ကျန်းမာရေးမှူး	<input type="checkbox"/>	<input type="checkbox"/>	ပန်းရံ	<input checked="" type="checkbox"/>	<input type="checkbox"/>
အလယ်တန်းပြဆရာ/မ	<input type="checkbox"/>	<input type="checkbox"/>	အမျိုးသမီးကျန်းမာရေး ဆရာမ	<input type="checkbox"/>	<input type="checkbox"/>	လျှပ်စစ်ကျွမ်းကျင် သီးသမား	<input type="checkbox"/>	<input type="checkbox"/>
မူကြိုဆရာ/မ	<input type="checkbox"/>	<input type="checkbox"/>	သားရွာဆရာမ	<input type="checkbox"/>	<input type="checkbox"/>	ရေစိုက်သွယ်သူ	<input type="checkbox"/>	<input type="checkbox"/>
အခြား	<input type="checkbox"/>	<input type="checkbox"/>	ပြည်သူ့ကျန်းမာရေးလုပ်သား	<input type="checkbox"/>	<input type="checkbox"/>	စက်ပြင်ဆရာ	<input type="checkbox"/>	<input type="checkbox"/>
မှတ်ချက်			မှတ်ချက်			မှတ်ချက်		

(ဃ) ကျေးရွာသို့ ရောက်ရှိနိုင်သည့် လမ်းအခြေအနေ / ကျေးရွာတစ်ရွာသည် ၎င်း၏ ကျေးရွာအုပ်စုနှင့် ဆက်သွယ်ထားသော လမ်းအခြေအနေ (အောက်ပါတို့ကို ဖြည့်ပါ)

ကျောက်ကြင်လမ်း ကတ္တရာလမ်း ကွန်ကရစ်လမ်း မော်တော်ဆိုင်ကယ်လမ်း
 ကျောက်ခင်းလမ်း ခြေသားလမ်း လူသွားလမ်း အခြား _____

(င) ကျေးရွာရှိ ဗီစီစီမှတ်တမ်း

(၁) လူထုပဟိုပြုစီမံကိန်းမစတင်မီ ဤကျေးရွာတွင် ကျေးရွာဗီစီစီမှတ်တမ်း ရှိခဲ့ပါသလား?

မရှိပါ
 ရှိပါသည် / မရှိပါ / မသိပါ

(၂) ရှိခဲ့ပါလျှင် ဤဗီစီစီမှတ်တမ်းကို မည်သည့် ခုနှစ်တွင် ပြင်ဆင်ခဲ့ပါသနည်း?

နှစ် _____ / မသိပါ

(၃) ဤဗီစီစီမှတ်တမ်းကို ခြုံနယ်မှ အတည်ပြုခဲ့ပါသလား?

ပြုခဲ့ပါသည် / မပြုခဲ့ပါ / မသိပါ

(စ) ခရီးအကွာအဝေး

(၁) ဤကျေးရွာ၏ပဟိုမှ ၎င်းကျေးရွာအုပ်စု၏ပဟိုအထိ ခရီးခရီးမည်မျှ ကွာဝေးသနည်း? မိုင် _____ / မသိပါ

(၂) ဤကျေးရွာမှ ၎င်းကျေးရွာအုပ်စုပဟိုအထိ သွားလာရာတွင် ကြာမြင့်သည့် အချိန်

ခြောက်စက္ကန့်တွင် ကြာချိန် _____ ထက်လျော့ / မော်တော်ဆိုင်ကယ် / ခြေလျင် / လား / မော်တော်တုတ် / အခြား _____

မိုးရာသီတွင် ကြာချိန် _____ ထက်လျော့ / မော်တော်ဆိုင်ကယ် / ခြေလျင် / လား / မော်တော်တုတ် / အခြား _____

(ဆ) ပတ်ဝန်းကျင်ဆိုင်ရာ သဘာဝဘေးအန္တရာယ်

ဤကျေးရွာတွင် ရေကြီးခြင်းကဲ့သို့ သဘာဝဘေးအန္တရာယ် ကျရောက်မှုခြင်း ရှိပါသလား။

မရှိပါ ရှိပါသည် ရှိလျှင် ဖော်ပြပါ _____

(ဇ) ကျေးရွာတွင် ခွဲစဉ်ထားသော အဖွဲ့အစည်းများ

လူထုပဟိုပြုစီမံကိန်းမစတင်မီ ဤကျေးရွာတွင် ကျေးရွာဖွံ့ဖြိုးရေးအတွက် အစိုးရ (သို့) ရွာသားများကိုယ်တိုင် (သို့) စီမံကိန်းသစ်မှ ခွဲစဉ်ထားသည့် အဖွဲ့အစည်းများ ရှိပါသလား။

(၁) _____

(၂) _____

(ဈ) အထွေထွေအုပ်ချုပ်ရေး ဦးစီးဌာန (GAD) မှ မှတ်တမ်းတင်ထားခြင်း

ဤကျေးရွာသည် အထွေထွေအုပ်ချုပ်ရေး ဦးစီးဌာန (GAD) မှ မှတ်တမ်းတင်ထားမှု ရှိပါသလား။

မရှိပါ ရှိပါသည်

ကျေးရွာခေါင်းစောင် အမည် _____ ဦးစီးဌာန _____

လက်မှတ် _____ နေ့စွဲ ၂၀၂၄.၈.၁၅

လူထုစည်းရုံးရေးမှူး

အမည် _____

လက်မှတ် _____ နေ့စွဲ ၂၀၂၄.၈.၁၅



လူထုစည်းရုံးမှု ဝိသေသနည်း

ပုံစံ- ၈-၁ ကျေးရွာအုပ်ချုပ်ရေးအဖွဲ့အစည်းအလက်များ (Form PC 1)

လမ်းညွှန်မှုနှင့် ကျေးရွာတစ်ရွာသို့ ပထမဆုံးမိတ်ဆက်ရေးသွားရောက်သောအခါ လူထုစည်းရုံးရေးမှူးသည် ကျေးရွာခေါင်းဆောင်များအား ကျေးရွာအုပ်ချုပ်ရေးအလက်များကို ပေးအပ်ရန်နှင့် တောင်းခံရသည်။ ဤအချက်အလက်များကို ဝိသေသနည်းစာတမ်းအရင်းအမြစ်တို့တွင် မိတ်ဆက်အစည်းအဝေးတွင် ဤအချက်အလက်များအား စစ်ဆေးပြီးမှ နှစ်ကန့်အောင် ပြုလုပ်ရမည်။ ပြီးနောက်တွင် လူထုစည်းရုံးရေးမှူးသည် သတင်းအချက်အလက်ထဲသို့ Tablets မှတစ်ဆင့် ဖြည့်သွင်းရမည်။

ကျေးရွာအုပ်ချုပ်ရေးမှူးအမည်: ဦး ခင်မောင် ကျေးရွာအုပ်ချုပ်ရေးမှူးအဖွဲ့နံပါတ်: ၁၀၂၆ လူထုစည်းရုံးရေးမှူးအမည်: ခေါ်ဖြူဖြူ

ပြည်နယ်တိုင်းဒေသကြီး: စစ်ကိုင်း ပြည်နယ်: ထီးမောက် ကျေးရွာအုပ်စု: ကျေးရွာ လမ်းအမှတ်: ၁

က။ လူဦးရေ

လူမျိုးစု	အိမ်ထောင်စုအရေအတွက်	စဉ်းကွယ်သည့်ဘာသာ	အိမ်ထောင်စုအရေအတွက်
လူမျိုးစု (၁) - <u>ဣန္ဒြေ</u>	<u>၈၉</u>	ဘာသာ(၁) - <u>ဗုဒ္ဓ</u>	<u>၈၉</u>
လူမျိုးစု (၂) - _____		ဘာသာ(၂) - _____	
လူမျိုးစု (၃) - _____		ဘာသာ(၃) - _____	
လူမျိုးစုစရာ - _____		ဘာသာစရာ - _____	
	အရေအတွက်		
မသန်စွမ်းသူများ	<u>၁၁</u>		
သက်ကြီးရွယ်အိုများ (၆၅ နှစ် နှင့်အထက်)	<u>၃၁</u>		
စစ်ဘေးရှောင်			

	အမျိုးသား(အရေအတွက်)	အမျိုးသမီး(အရေအတွက်)
လူဦးရေ	<u>၂၃၉</u>	<u>၃၁၂</u>
လူမျိုးစု (၁) - <u>ဣန္ဒြေ</u>	<u>၂၃၉</u>	<u>၃၁၂</u>
လူမျိုးစု (၂) - _____		
လူမျိုးစု (၃) - _____		
အိမ်ထောင်စဉ်းစီး	<u>၆၇</u>	<u>၂၂</u>

(ခ) အခြေခံအဆောက်အအုံ အသုံးအဆောင်များ

စာသင်ကျောင်း	အမှတ်ခြံစို	ကျန်းမာရေး	အမှတ်ခြံစို	တာဝန်ခံအဆောက်အအုံများ	အမှတ်ခြံစို
အထက်တန်းကျောင်း	<input type="checkbox"/>	စေးရုံ	<input type="checkbox"/>	စေတီ	<input type="checkbox"/>
အလယ်တန်းကျောင်း	<input type="checkbox"/>	ကျန်းမာရေးဌာန	<input type="checkbox"/>	ဘုန်းကြီးကျောင်း	<input type="checkbox"/>
မူလတန်းကျောင်း	<input type="checkbox"/>	ကျန်းမာရေးဌာနခွဲ	<input type="checkbox"/>	ဟိန္ဒူဘုရားကျောင်း	<input type="checkbox"/>
ပျက်ကျကျောင်း	<input type="checkbox"/>	ဆေးပေးခန်း	<input type="checkbox"/>	ရေပိုက်ကျောင်း	<input type="checkbox"/>



လူထုဝေဟံပြု စီမံကိန်း

အခြား	<input type="checkbox"/>	အခြား	<input type="checkbox"/>	ဗလီ	<input type="checkbox"/>
				အခြား	<input type="checkbox"/>
မှတ်ချက်		မှတ်ချက်		မှတ်ချက်	

(ဂ) ကျွမ်းကျင်သူများမှတ်တမ်း (ကျေးရွာတွင်နေထိုင်သော သို့မဟုတ် တခြားရွာမှလာရောက်သောကျွမ်းကျင်သူများ)

(၁) တာဝန်ကျောင်း			(၂) ကျွမ်းကျင်ရေး			(၃) လက်မှုပညာရှင်		
	ရွာတွင်နေထိုင်သူ	အခြားရွာမှလာသူ		ရွာတွင်နေထိုင်သူ	အခြားရွာမှလာသူ		ရွာတွင်နေထိုင်သူ	အခြားရွာမှလာသူ
မူလတန်းပြဆရာ/မ	<input type="checkbox"/>	<input type="checkbox"/>	ဆရာဝန်	<input type="checkbox"/>	<input type="checkbox"/>	လက်သမား	<input checked="" type="checkbox"/>	<input type="checkbox"/>
အထက်တန်းပြဆရာ/မ	<input type="checkbox"/>	<input type="checkbox"/>	လက်ထောက်ကျွမ်းကျင်ရေး	<input type="checkbox"/>	<input type="checkbox"/>	ပန်းရံ	<input checked="" type="checkbox"/>	<input type="checkbox"/>
အလယ်တန်းပြဆရာ/မ	<input type="checkbox"/>	<input type="checkbox"/>	အထူးသင်တန်းဆရာဝန်	<input type="checkbox"/>	<input type="checkbox"/>	လျှပ်စစ်ကျွမ်းကျင်သမား	<input checked="" type="checkbox"/>	<input type="checkbox"/>
မူကြံဆရာ/မ	<input checked="" type="checkbox"/>	<input type="checkbox"/>	သားရွာဆရာမ	<input type="checkbox"/>	<input type="checkbox"/>	အစက်အလုပ်	<input type="checkbox"/>	<input type="checkbox"/>
အခြား	<input type="checkbox"/>	<input type="checkbox"/>	ပြည်သူ့ကျွမ်းကျင်ရေးလုပ်သား	<input type="checkbox"/>	<input type="checkbox"/>	စက်ကိုင်အရာရှိ	<input checked="" type="checkbox"/>	<input type="checkbox"/>
မှတ်ချက်			မှတ်ချက်			မှတ်ချက်		

(ဃ) ကျေးရွာသို့ ရောက်ရှိနိုင်သည့်လမ်းအခြေအနေ / ကျေးရွာတစ်ရွာသည် ၎င်း၏ကျေးရွာအုပ်စုနှင့် ဆက်သွယ်ထားသောလမ်းအခြေအနေ (အောက်ပါတို့ကို ဖြည့်ပါ)

ကျောက်ကြမ်းလမ်း ကတ္တရာလမ်း ကွန်ကရစ်လမ်း မော်တော်ဆိုင်ကယ်လမ်း
 ကျောက်စင်းလမ်း ဓမ္မသားလမ်း လူသွားလမ်း အခြား _____

(င) ကျေးရွာဖွံ့ဖြိုးမှုစီမံချက်
 (၁) လူထုဝေဟံပြုစီမံကိန်းမစတင်မီ ဤကျေးရွာတွင် ကျေးရွာဖွံ့ဖြိုးမှု စီမံချက်ရှိခဲ့ပါသလား? ဝိုင်ပါ
 (၂) ရှိပါလျှင် ဤစီမံချက်ကို မည်သည့် ဝန်ထုပ်ထွင်းပေးဆောင်ခဲ့ပါသနည်း? ရှိပါသည်/မရှိပါ/မသိပါ
 (၃) ဤစီမံချက်ကို ဖြည့်နယ်မှုအတည်ပြုခဲ့ပါသလား? ပြုခဲ့ပါသည်/မပြုခဲ့ပါ/မသိပါ

(စ) ခရီးအတွက်အခင်း
 (၁) ဤကျေးရွာ၏ဝေဟံမှ ၎င်းကျေးရွာအုပ်စု၏ဝေဟံအထိ ခရီးခရီးမည်မျှ ကွာဝေးသနည်း? ဝိုင်ပါ
 (၂) ဤကျေးရွာမှ ၎င်းကျေးရွာအုပ်စု၏ဝေဟံအထိ သွားလာရာတွင် ကြာမြင့်သည့်အချိန်။

ခြောက်စာရင်းအတိုင်း ကြာချိန် _____ ဝေဟံလာရုံ/မော်တော်ဆိုင်ကယ်/ခြေလှမ်း/လမ်း/မော်တော်ဆိုင်/အခြား _____
 ခုနစ်စာရင်းအတိုင်း ကြာချိန် _____ ဝေဟံလာရုံ/မော်တော်ဆိုင်ကယ်/ခြေလှမ်း/လမ်း/မော်တော်ဆိုင်/အခြား _____

(ဆ) ပတ်ဝန်းကျင်ဆိုင်ရာ သဘာဝသဘာဝအန္တရာယ်
 ဤကျေးရွာတွင် ခြေလှမ်းခြင်းကို သဘာဝသဘာဝအန္တရာယ် ကျရောက်မှု ဖြစ်နိုင်ပါသလား။
 မရှိပါ ရှိပါသည် ရှိလျှင် ခေါ်ပြပါ _____

(ဇ) ကျေးရွာတွင် ဖွဲ့စည်းထားသော အဖွဲ့အစည်းများ



လူထုဗဟိုပြု စီမံကိန်း

လူထုဗဟိုပြုစီမံကိန်းမတိုင်မီ ဤကျေးရွာတွင် ကျေးရွာဖွံ့ဖြိုးရေးအတွက် အစိုးရ(သို့)ရွာသားများကိုယ်တိုင်(သို့) စီမံကိန်းတစ်ခုခုမှ ဖွဲ့စည်းထားသည့် အဖွဲ့အစည်းများရှိပါသလား။

- (၁)-----
- (၂)-----

ကျေးရွာခေါင်းဆောင်

အမည် ဦးစံမောင်

လက်မှတ်  နေ့စွဲ ၁၂.၁၀.၂၀၁၇

လူထုစည်းရုံးရေးမှူး

အမည် စဒါဖြူဖြူအေး

လက်မှတ်  နေ့စွဲ ၁၂.၁၀.၂၀၁၇





လူထုထုတ်ပြန်စံနှုန်းစီမံကိန်းလက်စွဲ
အပိုင်း-၃ ၉-၉-၂၀၁၅

ပုံစံ ၈-၂ - စီမံကိန်းစက်ဝန်းအချိန်ဇယား (PC 2)

လမ်းညွှန်မှတ်သက်ဆိုင်ရာလူထုထုတ်ပြန်ရေးရာ/လက်ထောက်နည်းပညာနည်းပညာများမှ	စီမံကိန်းစက်ဝန်းအဆင့်တစ်ခုစီ	ပြီးစီးတိုင်းကျေးရွာနှင့်	ကျေးရွာအုပ်စု
အတွက်ဤပုံစံကိုဖြည့်သွင်းရမည်။			
စည်းရုံးရေးမှု/ဝန်ထမ်း အမည်	၆.၁၂.၂၀၁၆		
နေ့စွဲ	၂၆.၂.၂၀၁၆		
ပြည်နယ်/တိုင်း	စစ်ကိုင်း	မြို့နယ်	မာ့မာတောင်
စက်ဝန်းအားအမှတ်ဖြစ်ပါ	စက်ဝန်း(၀)	စက်ဝန်း(၂)	စက်ဝန်း(၃)
စက်ဝန်း (၄)			

စီမံကိန်းဆောင်ရွက်မှုအဆင့်များ	နေ့စွဲ				အစည်းအဝေးတွင်တက်ရောက်သူအရေအတွက်		
	စတင်သည့်နေ့	ပြီးဆုံးသည့်နေ့	အမျိုးသားအရေအတွက်	အမျိုးသမီးအရေအတွက်	အတတ်	အိမ်ထောင်စုအရေအတွက်	လူမျိုးစုတက်ရောက်သူအရေအတွက်နှင့်လူမျိုးစုအမည်
၁. ကျေးရွာစီမံကိန်း မိတ်ဆက်အစည်းအဝေး	၂၄.၂.၂၀၁၆	၂၄.၂.၂၀၁၆	၁၁	၇	၇	၇	ကလေး၊ ၁၇၆
၂. ကျေးရွာစွဲမြဲရေး စီမံချက်ရေးဆွဲခြင်းအစည်းအဝေး	၂၅.၂.၂၀၁၆	၂၅.၂.၂၀၁၆	၁၇	၆	၇	၇	ကလေး၊ ၇၅၊ ကလေး၊ ၆၆၅၊ ကလေး၊ ၆၆၅
၃. ကျေးရွာအုပ်စု လုပ်ငန်းဆုံးဖြတ်ချက်ချသည့်အစည်းအဝေး	၂၇.၂.၂၀၁၆	၂၇.၂.၂၀၁၆	၁၀	၁၂	၂၂	၂၂	ကလေး၊ ၂၂၂
၄. မြို့နယ်အဆင့်စီမံကိန်းရေးဆွဲရေးနှင့်အကောင်အထည်ဖော်ရေးကော်မတီ၏ စီမံကိန်းသုံးသပ်မှုအစည်းအဝေး							
၅. မြို့နယ်စီမံကိန်းရေးဆွဲရေးနှင့်အကောင်အထည်ဖော်ရေးကော်မတီ၏ဆုံးဖြတ်မှုကို ရွာသို့ အသိပေးအကြောင်းကြားသည့်အစည်းအဝေး							
၆. စီမံကိန်းလုပ်ငန်းခွဲစီမံချက်ရေးဆွဲခြင်းအစည်းအဝေး	မေလ	မေလ	မေလ	မေလ	မေလ	မေလ	မေလ
၆.၀၁ စီမံကိန်းလုပ်ငန်း အကောင်အထည်ဖော်ရေးအစီအစဉ် ရေးဆွဲခြင်း	၂၀၁၆.၁၆	၂၀၁၆.၁၆	၁၆	၁၆	၁၆	၁၆	၁၆

၈၃



လူထုဝန်ထမ်းချိမ်းညှိရေးဦးစီးဌာန၊ စီမံကိန်းဦးစီးဌာန
အမှတ်-၃၊ ၉၉၂၀၅

၆.၂။ ဝယ်ယူရေးအစီအစဉ် ရေးဆွဲခြင်း	၃၀၆.၀၆	၃၀၆.၀၆	၆၁	၆၁	၆၀	
၆.၃။ ဘဏ္ဍာရေးကုန်ကျမှု လျာထားရေးအစီအစဉ် ရေးဆွဲခြင်း	၃၀၆.၀၆	၃၀၆.၀၆	၆၁	၆၁	၆၀	
၆.၄။ ပြင်/ထိန်းသိမ်းရေးအစီအစဉ် ရေးဆွဲခြင်း	၃၀၆.၀၆	၃၀၆.၀၆	၆၁	၆၁	၆၀	
၇. စီမံကိန်းလုပ်ငန်းခွဲ တိုးတက်မှု တော်ကြမ်း လစဉ်အစဉ်အစား	၃၀၆.၀၆	၃၀၆.၀၆	၆၁	၆၁	၆၀	၆၀
၇.၁။ အစဉ်အစား ပထမအကြိမ်	၃၀၆.၀၆	၃၀၆.၀၆	၅	၅	၁၄	
၇.၂။ အစဉ်အစား ဒုတိယအကြိမ်	၃၀၆.၀၆	၃၀၆.၀၆	၅	၅	၁၄	
၇.၃။ အစဉ်အစား တတိယအကြိမ်	၃၀၆.၀၆	၃၀၆.၀၆	၅	၅	၁၂	
၈. စီမံကိန်းလုပ်ငန်းခွဲ အပြီးသတ်စစ်ဆေးခြင်း အစဉ်အစား						
၉. လူထုဝန်ထမ်းချိမ်းညှိရေးအစီအစဉ်	၃၀၆.၀၆	၃၀၆.၀၆	၁၅	၁၅	၇၂	



ပုံစံ - ၈ - ၂ - စီမံကိန်းစက်ဝန်းအချိန်ဇယား (PC 2)

လမ်းညွှန်ရွာမှာ သက်ဆိုင်ရာလူထုစည်းရုံးရေးမှူး/လက်ထောက်နည်းပညာမှူးများမှ စီမံကိန်းစက်ဝန်းအဆင့်တစ်ခုစီပြီးစီးတိုင်း ကျေးရွာနှင့် ကျေးရွာအုပ်စုအတွက် ဤပုံစံကို ပြည့်သွင်းရမည်။

စည်းရုံးရေးမှူး/ဝန်ထမ်း အမည် ဒေါ်အိန္ဒြာအိန္ဒြာအေး စက်ဝန်းအားအမှတ်ခြိမ်းပါ စက်ဝန်း(၁) မြစ်စက်ဝန်း(၂) စက်ဝန်း(၃) နေ့စွဲ စက်ဝန်း (၄)

ပြည်နယ်/တိုင်း စစ်ကိုင်း မြို့နယ် မင်းအောင် ကျေးရွာအုပ်စု လက်နက်ကြီး ကျေးရွာ လက်နက်ကြီး

စီမံကိန်းကောင်ရွက်မှုအဆင့်များ	နေ့စွဲ		အစည်းအဝေးတွင်တက်ရောက်သူအရေအတွက်			
	စတင်သည့် နေ့	ပြီးဆုံးသည့်နေ့	အချိန်အရ အရေအတွက်	အချိန်အစီအစဉ် အရေအတွက်	အိမ်ထောင်စု အရေအတွက်	လူမျိုးစုတက်ရောက်သူ အရေအတွက် နှင့် လူမျိုးစုအမည်
၁။ ကျေးရွာစီမံကိန်း မိတ်ဆက်အစည်းအဝေး	၁၄.၁.၁၇	၁၄.၁.၁၇	၁၁	၆၀	၇၁	ကတူ ၇၁
၂။ ကျေးရွာခွဲခြားရေး စီမံချက်ရေးဆွဲခြင်း အစည်းအဝေး	၁၇.၁.၁၇	၁၇.၁.၁၇	၁၁	၇၀	၈၁	ကတူ ၈၁
၃။ ကျေးရွာအုပ်စု လုပ်ငန်းဆုံးဖြတ်ချက်ချသည့် အစည်းအဝေး	၂၄.၁.၁၇	၂၄.၁.၁၇	၈	၁၁	၁၉	ကတူ ၁၉
၄။ မြို့နယ်အဆင့် စီမံကိန်းရေးဆွဲရေး နှင့် အကောင်အထည်ဖော်ရေးကော်မတီ၏ စီမံကိန်း သုံးသပ်မှု အစည်းအဝေး				မရှိ	မရှိ	မရှိ
၅။ မြို့နယ် စီမံကိန်းရေးဆွဲရေး နှင့် အကောင်အထည်ဖော်ရေး ကော်မတီ၏ဆုံးဖြတ်မှုကို ရွာသို့ အသိပေး အကြောင်းကြားသည့် အစည်းအဝေး	၉.၃.၂၀၁၇	၉.၃.၂၀၁၇	၁၃	၆၀	၇၃	ကတူ ၇၃
၆။ စီမံကိန်းလုပ်ငန်းခွဲစီမံချက်ရေးဆွဲခြင်း အစည်းအဝေး						
၆.၁။ စီမံကိန်းလုပ်ငန်း အကောင်အထည်ဖော် ရေးအစီအစဉ် ရေးဆွဲခြင်း	၁၆.၃.၂၀၁၇	၁၆.၃.၂၀၁၇	၁၀	၅၃	၆၃	ကတူ ၆၃

၅၅	ဝေး	၅၅	၀၅	၅	၂၀၅၅၅၀	၂၀၅၅၅၀	ကမ္ဘာ့အလင်းစာတိုက်ကဏ္ဍ ကမ္ဘာ့အလင်းစာတိုက်ကဏ္ဍ
၀၀	ဝေး	၀၀	၀	၂	၂၀၅၅၅၀	၂၀၅၅၅၀	
၂၅	ဝေး	၂၅	၂၀	၂၀	၂၀၅၅၅၀	၂၀၅၅၅၀	ကမ္ဘာ့အလင်းစာတိုက်ကဏ္ဍ ကမ္ဘာ့အလင်းစာတိုက်ကဏ္ဍ
၅၅	ဝေး	၅၅	၅၀	၅၀	၅၀၅၅၅၀	၅၀၅၅၅၀	
၂၅	ဝေး	၂၅	၂၀	၂၀	၂၀၅၅၅၀	၂၀၅၅၅၀	ကမ္ဘာ့အလင်းစာတိုက်ကဏ္ဍ ကမ္ဘာ့အလင်းစာတိုက်ကဏ္ဍ
၅၅	ဝေး	၅၅	၅၀	၅၀	၅၀၅၅၅၀	၅၀၅၅၅၀	
၂၅	ဝေး	၂၅	၂၀	၂၀	၂၀၅၅၅၀	၂၀၅၅၅၀	ကမ္ဘာ့အလင်းစာတိုက်ကဏ္ဍ ကမ္ဘာ့အလင်းစာတိုက်ကဏ္ဍ
၅၅	ဝေး	၅၅	၅၀	၅၀	၅၀၅၅၅၀	၅၀၅၅၅၀	
၂၅	ဝေး	၂၅	၂၀	၂၀	၂၀၅၅၅၀	၂၀၅၅၅၀	ကမ္ဘာ့အလင်းစာတိုက်ကဏ္ဍ ကမ္ဘာ့အလင်းစာတိုက်ကဏ္ဍ
၅၅	ဝေး	၅၅	၅၀	၅၀	၅၀၅၅၅၀	၅၀၅၅၅၀	



လူထုဗဟိုပြု စီမံကိန်း

ပုံစံ - ၈-၂ - စီမံကိန်းစက်ဝန်းအချိန်ဇယား (PC 2)

လမ်းညွှန်ချက်	သက်ဆိုင်ရာလူထုစည်းရုံးရေး/လက်ထောက်နည်းပညာနည်းပညာများမှ		စီမံကိန်းစက်ဝန်းအဆင့်တစ်စိတ်ပြီးစီးတိုင်းကျေးရွာနှင့်
ကျေးရွာအုပ်စုအဖွဲ့ဝင်ပုံစံကိုဖြည့်သွင်းရမည်။			
စည်းရုံးရေးမှူး/ဝန်ထမ်း အမည်	၀၅၂၆၅၆၅၆၅၆	စက်ဝန်းအားအမှတ်ခြိပ်ပါ <input type="checkbox"/> စက်ဝန်း(၀) <input type="checkbox"/> စက်ဝန်း(၂) <input type="checkbox"/> စက်ဝန်း(၃)	
နေ့စွဲ		<input type="checkbox"/> စက်ဝန်း (၄)	
ပြည်နယ်/တိုင်း	စစ်ကိုင်း	ကျေးရွာအုပ်စု	လှိုင်သာယာမြို့

စီမံကိန်းအောင်မြင်မှုအဆင့်များ	နေ့စွဲ		အစည်းအဝေးတွင်တက်ရောက်သူအရေအတွက်			
	စတင်သည် နေ့	ပြီးဆုံးသည်နေ့	အမျိုးသားအရေအတွက်	အမျိုးသမီးအရေအတွက်	အိမ်ထောင်စုအရေအတွက်	လူမျိုးစုတက်ရောက်သူအရေအတွက်နှင့်လူမျိုးစုအမည်
၁။ ကျေးရွာစီမံကိန်း မိတ်ဆက်အစည်းအဝေး	၁၀.၁၀.၁၇	၁၀.၁၀.၁၇	၂၁	၃၉	၆၀	၈၃ ၆၀
၂။ ကျေးရွာခွဲခြားရေး စီမံချက်ရေးဆွဲခြင်းအစည်းအဝေး	၁၅.၁၀.၁၇	၁၅.၁၀.၁၇	၃၁	၃၉	၇၀	၈၃ ၇၀
၃။ ကျေးရွာအုပ်စုလုပ်ငန်းဆုံးဖြတ်ချက်ချသည့်အစည်းအဝေး	၂၀.၁၀.၁၇	၂၀.၁၀.၁၇	၈	၇	၁၅	၈၃ ၁၅
၄။ မြို့နယ်အဆင့်စီမံကိန်းရေးဆွဲရေးနှင့်အကောင်အထည်ဖော်ရေးကော်မတီ၏ စီမံကိန်းသုံးသပ်မှုအစည်းအဝေး			မလို	မလို	မလို	မလို
၅။ မြို့နယ်စီမံကိန်းရေးဆွဲရေးနှင့်အကောင်အထည်ဖော်ရေးကော်မတီ၏ဆုံးဖြတ်မှုကိုရှာသို့ အသိပေးအကြောင်းကြားသည့်အစည်းအဝေး	၁၆.၁၂.၁၇	၁၆.၁၂.၁၇	၂၆	၃၆	၆၅	၈၃ ၆၅
၆။ စီမံကိန်းလုပ်ငန်းခွဲစီမံချက်ရေးဆွဲခြင်းအစည်းအဝေး						
၆.၁။ စီမံကိန်းလုပ်ငန်း အကောင်အထည်ဖော်	၁၇.၁၀.၁၈	၁၇.၁၀.၁၈	၈	၆၅	၇၃	၈၃ ၇၃



လူထုဝတ်ပြုစံကိန်းစီမံကိန်းလက်စွဲ

အပိုင်း-၃ ၂၉.၉.၂၀၀၅

ပုံစံ ၈-၃ ကျေးရွာခွဲ ငြိမ်းရေး ဦးစားပေးအစီအစဉ် (Form PC 3)

လက်စွဲနှင့် ရွတ် /အထွေထွေ(၃)ကျေးရွာခွဲမှ ရွတ်မှန်ချက်အစည်းအဝေးပြီးနောက်သောအခါ ကျေးရွာစီမံကိန်း အထောက်အကူပြု
တော်မဟုတ်သည့် လူထုဝတ်ပြုစံရေးရာအကူအညီဖြင့် ဤပုံစံကိုပြည့်စုံအောင် ဖြည့်သွင်းရမည်။ အားလုံးသော အစက်အခဲ
အတာအထီးများ၊ ဖွံ့ဖြိုးရေးဦးစားပေးအစီအစဉ်များလူထုဝတ်ပြုစံကိန်း၏ ရန်ပုံငွေအရင်းအမြစ်နှင့် မသက်ဆိုင်သည့် လုပ်ငန်းများ
အားလုံးကိုပေါ်ပြရမည်။

လူထုဝတ်ပြုစံရေးရာ/ဝန်ထမ်း အမည် ဒေါ်စိန်စိန်အေး
စက်ဝန်းအား အမှတ်ကြိမ်ပါ (✓) မှ စက်ဝန်း(၁)
၀ စက်ဝန်း(၂) ၀ စက်ဝန်း(၃) ၀ စက်ဝန်း(၄)

ပြည့်နှစ်/ထိုင်း စစ်ကောင်စီ ဦးနှစ်ပတ် (၃) ကျေးရွာအုပ်စုလက်အောက်တွင် ကျေးရွာ လက်အောက်တွင်
တ. အစက်အခဲအတာအထီးများအားတွေ့ရမည့်အခါ - ယခုလက်ရှိအခြေအနေတွင်ကျေးရွာခွဲ ငြိမ်းရေးအဖွဲ့အစည်း
အဖိတ်အခေါ်အခံအတာအထီးများသည် မည်သည့်အဖွဲ့အစည်း(အမျိုးအစား/သမီး အနည်းဆုံးအစက်အခဲ ၅ ခုပေါ်ပြပါ)

အမျိုးအစား အဖွဲ့မှတစ်ပြင်သာအစက်အခဲအတာအထီးများ		အမျိုးအစား အဖွဲ့မှတစ်ပြင်သာအစက်အခဲအတာအထီးများ	
၁	လမ်းအစက်အခဲ	၁	လမ်းအစက်အခဲ
၂	ကျွန်းမာရေးအစက်အခဲ	၂	ကျွန်းမာရေးအစက်အခဲ
၃	မီးဖိုချိန်အစက်အခဲ	၃	ပညာရေးအစက်အခဲ
၄	ပညာရေးအစက်အခဲ	၄	မီးဖိုချိန်အစက်အခဲ
၅		၅	

၈. မျှော်မှန်ခြင်း- ဆောင်လာမည့် (၅) နှစ် အတွင်း ကျေးရွာခွဲ ငြိမ်းရေး မျှော်မှန်ချက်များအား ဖော်ပြပါ

အမျိုးအစားအဖွဲ့မှတစ်ပြင်သာမျှော်မှန်ချက်များ		အမျိုးအစားအဖွဲ့မှတစ်ပြင်သာမျှော်မှန်ချက်များ	
၁	လမ်းပန်းဆက်သွယ်ရေးကောင်းမွန်မှု	၁	လမ်းပန်းဆက်သွယ်ရေးကောင်းမွန်မှု
၂	လျှပ်စစ်မီးဖိုချိန်	၂	ကျွန်းမာရေးနှင့်ပညာရေးအဖွဲ့အစည်းများ
၃	ပညာရေးအစက်အခဲ၊ စတုဂံ၊ မြေဥပမာများ	၃	လူမှုမှု အစက်အခဲ၊ မြေဥပမာများ
၄	ကျေးလက်အေးပေးစနစ်၊ ဖွံ့ဖြိုးမှု	၄	လျှပ်စစ်မီးဖိုချိန်
၅		၅	



၁. ဤစာရွက်စာတမ်း (၃) နှစ်အတွက် ဦးစားပေး ဖွဲ့စည်းတင်ပြမှု လုပ်ငန်း အစီအစဉ်များအားပေါ်ပြပါ (လူထုဝန်ထမ်းချိမ်းညှိရေး နှင့်ဆိုင်ရာအတွက် အဆိုပြုသော အစီအစဉ်များကိုဦးစားပေး အဆင့်အလိုက်ပေးပြုပြီး တွန်းလှည့်ပေးပြီး စီမံကိန်း မျက်နှာပြင်အရင်းအမြစ်နှင့် မဟက်သက်သည့်အစီအစဉ်များလည်းပေါ်ပြန်ကြောင်း)

စာရွက်အတွက်ဦးစားပေးဖွဲ့စည်း တိုးတက်မှု လုပ်ငန်းအစဉ်များ	အဆိုပြုသူ (အမျိုးသားများ/ အမျိုးသမီးများ/ အမျိုးသား+အမျိုးသမီး)	လူထုဝန်ထမ်းချိမ်းညှိရေးအတွက်အဆိုပြု သည့် (ဦးစားပေးအဆင့် အလိုက် ပေါ်ပြပါ)	စနစ်ကုန်ကျ စရိတ်	အကျိုးခံစား ဝင်ရောက်မှု မှန်းချက် အရ အတွက်
၁ ဇာ.စောက်နှင့် ယေကျို.ဘွဲ့တံတား	က+မ	၃	၆၄၀၀၀၀၀	၅၁၂
၂ ဣ.အိုးကျိုကျန်တံတားတိုးချဲ့	က	၅	၆၃၀၀၀၀၀	၅၁၂
၃ ဣ.ဘွဲ့.အိုး.ပစ်.မြစ်.၀.၅	က	၄	၆၅၀၀၀၀၀	၅၁၂
၄ စေး.အိုး.စသစ်တံတားစောက်	မ	၁	၃၅၀၀၀၀၀	၅၁၂
၅ ဦး.အိုး.ညို.ပစ်.တံတား.မြစ်.၀.၅	မ	၂	၅၀၀၀၀၀၀	၅၁၂
၆ ဦး.အိုး.ညို.ပစ်.မြစ်.၀.၅	က	၆	၃၅၀၀၀၀၀	၅၁၂

အဖွဲ့၊ စာရွက်စီမံကိန်းအဖွဲ့အစည်းအဖွဲ့အဖွဲ့အစည်းအဖွဲ့အစည်း

အဖွဲ့ ဦးစီးအဖွဲ့အစည်း အဖွဲ့အစည်း အဖွဲ့အစည်း ၂၆.၂.၂၀၁၆

၇	အသင်ကျောင်း.စောက်စင် နှင့်.မြစ်.ပစ်.မြစ်.၀.၅	က+မ	၇	၅၀၀၀၀၀	၁၃၈
၈	က.ပ.ယ.က.ပ.ယ.က.ပ.ယ.က.ပ.ယ. ကျွဲ.ပစ်.မြစ်.၀.၅	က+မ	၈	၁၅၅၀၀၀၀	၅၁၂
၉	က.ပ.ယ.က.ပ.ယ.က.ပ.ယ.က.ပ.ယ. ပစ်.မြစ်.၀.၅	က+မ	၉	၁၀၀၀၀၀၀	၅၁၂



ပုံစံ - ၈ - ၃ ကျေးရွာခွဲ ဦးစားရေး ဦးစားရေးအဖွဲ့အစည်း (Form PC 3)

လုပ်ငန်းများကို အဆင့်(၃) ကျေးရွာခွဲများမှ ရောက်အစည်းအဝေး ပြီးဆုံးသောအခါ ကျေးရွာပိုင်ပိုင်ခွင့် အထောက်အကူပြု ကော်မတီသည် လူထုစည်းရုံးရေးများအကူအညီဖြင့် ဤပုံစံကို ပြည့်စုံအောင် ဖြည့်သွင်းရမည်။

လူထုစည်းရုံးရေးများ/ဝန်ထမ်း အမည် **ဒေါ်မြင့်မြင့်အေး**
 နေ့စွဲ **၁၇.၁.၂၀၁၇** စက်ဝန်းအား အမှတ်ခြစ်ပါ (✓) □ စက်ဝန်း(၁)
 ဇာဏ်ဝန်း(၂) □ စက်ဝန်း(၃) □ စက်ဝန်း(၄)

ပြည်နယ်/တိုင်း စစ်ကွင်း ပြည်နယ်/တိုင်း/အကျဉ်းကျွန်းများ/လုပ်ငန်းခွင်/ကျေးရွာ ကျယ်ပြန့်ခြင်း
 က။ အခက်အခဲအတားအဆီးများအားရွေးချေခြင်း - ယခုလက်ရှိအခြေအနေတွင် ဤကျေးရွာခွဲ ဦးစားရေးအဖွဲ့အစည်း
 အဖို့အခက်အခဲအတားအဆီးများသည် မည်သည့်အရာဖြစ်ပါသနည်း။ (အမျိုးသား/သမီး အနည်းဆုံးအခက်အခဲ ၅ ခုစီ ဖော်ပြပါ)

အမျိုးသား အဖွဲ့မှ တင်ပြသောအခက်အခဲအတားအဆီးများ		အမျိုးသမီး အဖွဲ့မှ တင်ပြသောအခက်အခဲအတားအဆီးများ	
၁	လမ်းအဆက်အစပ်	၁	လမ်းအဆက်အစပ်
၂	ကျေးရွာအစိုစေ	၂	ကျေးရွာအစိုစေ
၃	ပစ္စည်းများ ရရှိရန် အခက်အခဲ	၃	ပစ္စည်းများ ရရှိရန် အခက်အခဲ
၄		၄	
၅		၅	

ခ။ မျှော်မှန်းခြင်း - နောင်လာမည့် (၅) နှစ် အတွင်း ကျေးရွာခွဲ ဦးစားရေး မျှော်မှန်းလျာထားချက်များအား တင်ပြပါ။

အမျိုးသားအဖွဲ့မှ တင်ပြသောမျှော်မှန်းချက်များ		အမျိုးသမီးအဖွဲ့မှ တင်ပြသောမျှော်မှန်းချက်များ	
၁	လမ်းပန်းအဆက်အသွယ်ရေးကောင်းမွန်ပြီ	၁	လမ်းပန်းအဆက်အသွယ်ရေးကောင်းမွန်ပြီ
၂	ကျွန်းရွာအစိုစေရေးအားဖြည့်စွက်ရေး	၂	ကျွန်းရွာအစိုစေရေးအားဖြည့်စွက်ရေး
၃	အဆောက်အအုံများ ပြန်လည်ထူထောင်ရေး	၃	
၄		၄	
၅		၅	

က။ လူထုပိုင်ပိုင်ခွင့် လာမည့် (၄) နှစ်အတွက် အကျဉ်းကျွန်း ဦးစားရေး ဖွဲ့စည်းထောက်ပံ့ လုပ်ငန်း အစီအစဉ်များအားဖော်ပြပါ။

အဆင့်	ကျေးရွာအတွက် ဦးစားရေး ဖွဲ့စည်းထောက်ပံ့ လုပ်ငန်းစဉ်များ	အဆိုပြုသူ (အမျိုးသားများ/ အမျိုးသမီးများ/အမျိုးသား+ အမျိုးသမီး)	ခန့်မှန်းကုန်ကျ စရိတ်	အကျိုးခံစားခွင့်ရှိသူ ခန့်မှန်းခြေ အရေအတွက်
၁	ရွာတွင်းကြွေးလမ်းပြင်	က+မ	၆,၄၀၀,၀၀၀	၅၁၈
၂	ရွာတွင်းရေဖျော်စနစ်ပြင်	က+မ	၄,၅၀၀,၀၀၀	"
၃	ရွာတွင်းရေဖျော်စနစ်ပြင်	က	၆,၀၀၀,၀၀၀	"
၄	ရွာထိပ်ရေဖျော်စနစ်ပြင်	က+မ	၃,၀၀၀,၀၀၀	"
၅	ကျေးရွာအစိုစေခြင်း	မ	၃,၅၀၀,၀၀၀	"

၁၀။ လူထုစီမံကိန်း၏ လာမည့် (၄) နှစ်အတွက် အကန့်အသတ်ခံသော ဦးစားပေး မြို့ကြီးတိုက်မှ လုပ်ငန်း အစီအစဉ်များအားဖော်ပြပါ။

အစဉ်	ကျေးရွာအတွက် ဦးစားပေး မြို့ကြီး တိုက်မှ လုပ်ငန်းစဉ်များ	အဆိုပြုသူ (အမျိုးသားများ/ အမျိုးသမီးများ/အမျိုးသား+ အမျိုးသမီး)	အခန်းကဏ္ဍ
၁	ဆေးခန်း၊ ဆေးရုံ၊ ဆေးကုရေး	၇+၆	ကျန်းမာရေး
၂	ဆေးဝါး၊ လုံခြုံရေး	၆	ကျန်းမာရေး
၃			
၄			
၅			

ခေါင်းစောင်၊ ကျေးရွာစီမံကိန်းအထောက်အကူပြုစက်မီတီမှ အတည်ပြုသည်။

အမည် ဦးစိုးအောင်စိုး လက်မှတ် [Signature] ရက်စွဲ ၁၇.၁.၂၀၁၇



ပုံစံ - ၈ - ၃ ကျေးရွာခွဲ ဦးစားပေးအစီအစဉ် (Form PC 3)

လမ်းညွှန်ချက် အဆင့်(၃) ကျေးရွာပျော်မွန်းချက်အစည်းအဝေး ဦးစားပေးအစီအစဉ် ကျေးရွာစီမံကိန်း အထောက်အကူပြု ကော်မတီသည် လူထုစည်းရုံးရေးများအကူအညီဖြင့် ဤပုံစံကိုပြည့်စုံအောင် ဖြည့်သွင်းရမည်။

လူထုစည်းရုံးရေးများ/ဝန်ထမ်း အမည် ခေါ်ကြမ်း/နံပါတ်အား
 နေ့စွဲ စက်ဝန်းအား အမှတ်ခြစ်ပါ (✓) ။ စက်ဝန်း(၀) ။ စက်ဝန်း(၂) ။ စက်ဝန်း(၃) ။ စက်ဝန်း(၄)

ပြည်နယ်/တိုင်း စစ်နယ် ဦးစားပေး ကျေးရွာအုပ်စု နယ်ချဲ့အုပ်စု၊ ကျေးရွာ လူထုစည်းရုံးခြင်း ကျေးရွာအစည်းအဝေးများအား တွေ့ရမည့် - ယခုလက်ရှိအခြေအနေတွင် ဤကျေးရွာခွဲ ဦးစားပေးအစီအစဉ် အဓိက အခက်အခဲအတားအဆီးများသည် မည်သည့်များဖြစ်ပါသနည်း။ (အမျိုးသား/သမီး အနည်းဆုံးအခက်အခဲ ၅ ခုစီဖော်ပြပါ)

အမျိုးသား အဖွဲ့မှ တင်ပြသောအခက်အခဲအတားအဆီးများ		အမျိုးသမီး အဖွဲ့မှတင်ပြသောအခက်အခဲအတားအဆီးများ	
၀	လမ်းပန်းဆက်သွယ်ရေးအခက်အခဲ	၀	ထောက်ပံ့ရေးအခက်အခဲ
၂	သောက်သုံးရေ အခက်အခဲ	၂	လမ်းပန်းဆက်သွယ်ရေးအခက်အခဲ
၃	ဆင်းရဲနွမ်းပါးမှုအခက်အခဲ	၃	စတားအား ဖွဲ့စည်းပုံအခက်အခဲ
၄		၄	အခြေခံကျန်းမာရေး အခက်အခဲ
၅		၅	

ဇ။ မျှော်မှန်းခြင်း - ရောင်လာမည့် (၅) နှစ် အတွင်း ကျေးရွာခွဲ ဦးစားပေး မျှော်မှန်းလျာထားချက်များအား တင်ပြပါ။

အမျိုးသားအဖွဲ့မှ တင်ပြသောမျှော်မှန်းချက်များ		အမျိုးသမီးအဖွဲ့မှ တင်ပြသောမျှော်မှန်းချက်များ	
၀	လမ်းပန်းဆက်သွယ်ရေးအခက်အခဲ	၀	လမ်းပန်းဆက်သွယ်ရေးအခက်အခဲ
၂	လူမှုအဖွဲ့အစည်းဖွဲ့စည်းမှုအခက်အခဲ	၂	ဆင်းရဲနွမ်းပါးမှုအခက်အခဲ
၃	ယူနိုက်တက်အဖွဲ့ဖွဲ့စည်းမှုအခက်အခဲ	၃	ထောက်ပံ့ရေးအခက်အခဲ
၄		၄	
၅		၅	

ဈ။ လူထုစီမံကိန်း၏ လာမည့် (၄) နှစ်အတွက် အကျုံးဝင်သော ဦးစားပေး ခွဲခြားတိုးတက်မှု လုပ်ငန်း အစီအစဉ်များအားဖော်ပြပါ။

အဆင့်	ကျေးရွာအတွက် ဦးစားပေး ခွဲခြားတိုးတက်မှု လုပ်ငန်းစဉ်များ	အဆိုပြုသူ (အမျိုးသားများ/ အမျိုးသမီးများ/အမျိုးသား+ အမျိုးသမီး)	စနစ်တကျ စီမံကိန်း	အကျိုးစီးပွားနှင့်အညီ စနစ်တကျ အရ အတွက်
၀	ရွာထဲသို့ လမ်းပန်းဆက်သွယ်ရေး	၈ + ၈	၅,၀၀၀,၀၀၀	၅၅၀
၂	ကျေးရွာအတွင်း ရေအခက်အခဲ			
၃	ရွာထဲသို့ ဆေးကုသရေး	၈	၆,၀၀၀,၀၀၀	၈၅၀
၄	စက်ဝန်ထမ်းချုပ်အားခွဲ	၈ + ၈	၈,၅၀၀,၀၀၀	၈၅၀
၅	ကျေးရွာအတွက် အခြေခံ	၈	၆,၀၀၀,၀၀၀	၅၅၀

ထောက်ခံချက်

၀၁။ လူထုဝန်ထမ်း၏ လာမည့် (၄) နှစ်အတွက် အကန့်မသတ်သော ဦးစားပေး ဖွဲ့ဖြိုတိုးတက်မှု လုပ်ငန်း အစီအစဉ်များအားဖော်ပြပါ။

အဆင့်	ကျေးဇူးအတွက် ဦးစားပေး ဖွဲ့ဖြို တိုးတက်မှု လုပ်ငန်းစဉ်များ	အဆိုပြုသူ (အမျိုးသားများ/ အမျိုးသမီးများ/အမျိုးသား+ အမျိုးသမီး)	အခန်းကဏ္ဍ
၁	စိုက်ပျိုးရေးနည်းပညာ	က	စိုက်ပျိုးရေးဌာန
၂	လက်မှုပညာအကျိုး	က+ခ	အက်ကဒူရစ်ကျောင်း
၃			
၄			
၅			

ခေါင်းဆောင်၊ ကျေးဇူးဝန်ထမ်းအထောက်အကူပြုကော်မတီမှ အတည်ပြုသည်။

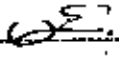
အမည် ဦးစိုက်ကျမ်းစင် လက်မှတ်  ၀၃.၉

ကျေးရွာကော်မတီများ ရွေးချယ်ခြင်းနှင့် ကျေးရွာဖွံ့ဖြိုးရေးအစီအစဉ် မှတ်တမ်းပုံများ

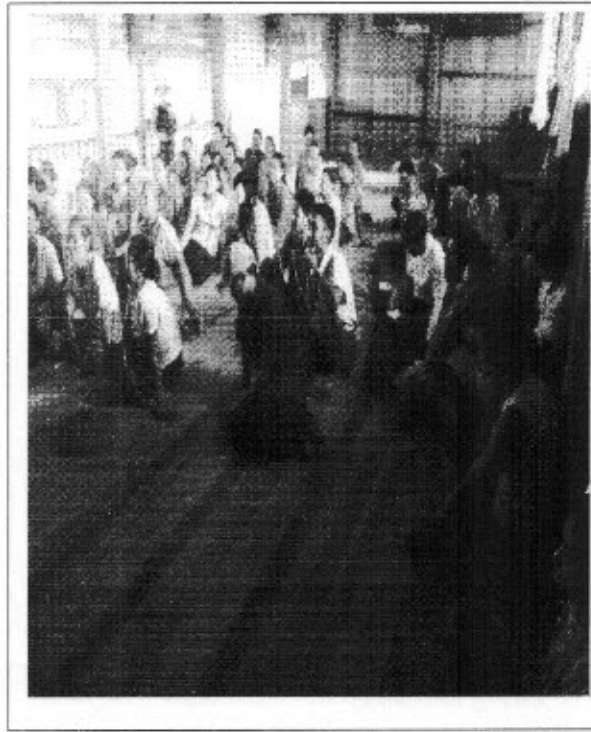
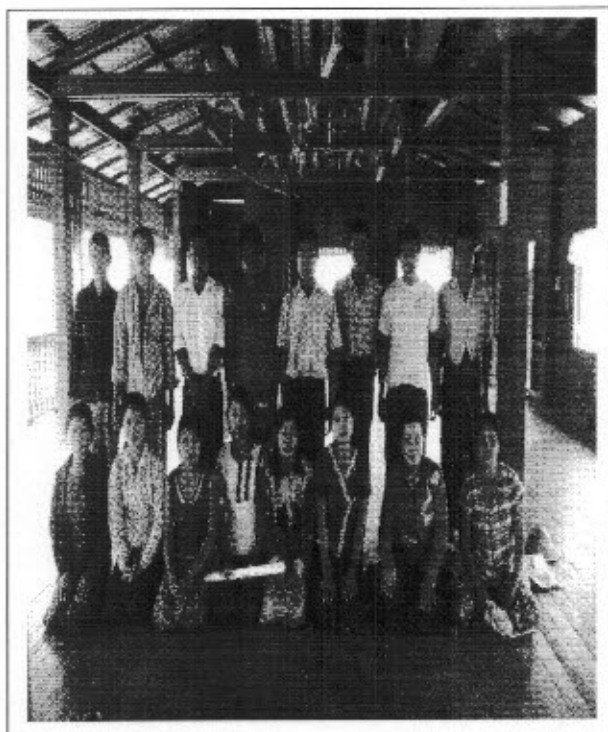
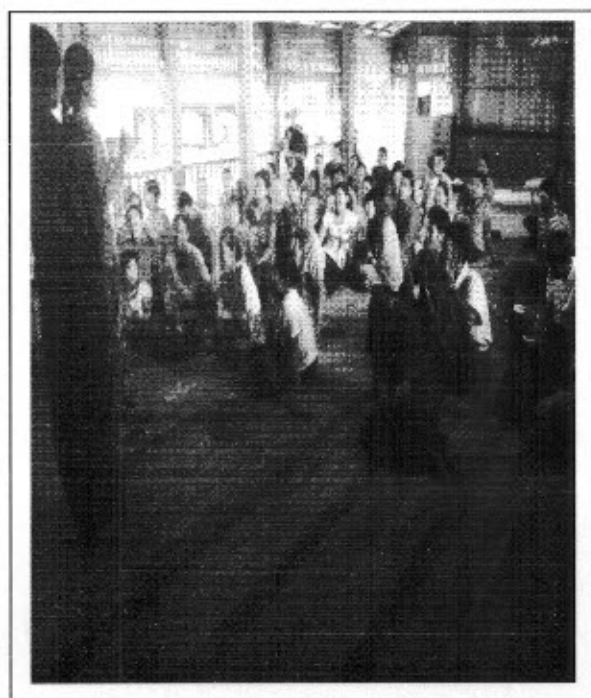
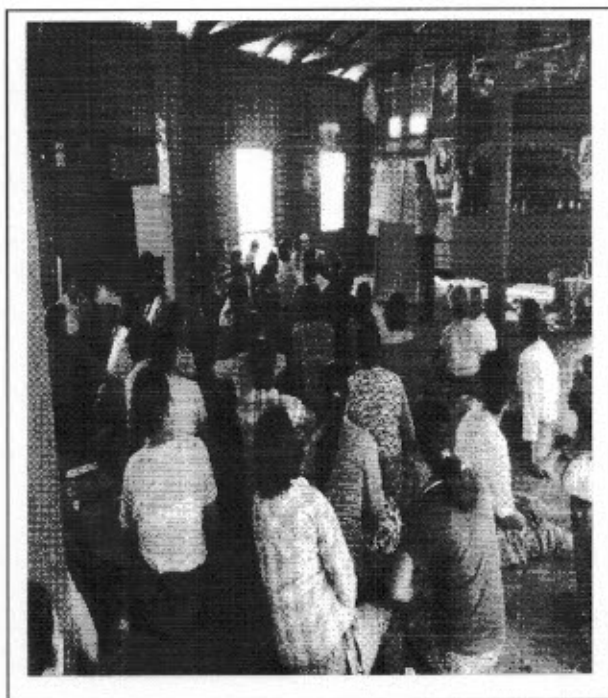

၁။ ကျေးဇူးအစည်းအဝေး မှတ်တမ်းများ

စိုက်ပျိုးရေး၊ မွေးမြူရေးနှင့် ဆည်မြောင်းဝန်ကြီးဌာန

ကျေးဇူးအစည်းအဝေးဖွဲ့ချုပ်တိုင်းတာဝန်ရေးဦးစီးဌာန

ယူတုယူတုပြုစီမံကိန်း

၁။ ကျေးဇူးအစည်းအဝေး မှတ်တမ်း

ကျေးဇူးအစည်း

- လယ်သူကိစ္စ

ကျေးဇူးအစည်း

- လယ်သူကိစ္စ

အစည်းအဝေးကျင်းပရာနေရာ

- ကျေးဇူးအစည်း

နေ့စွဲ

- ၁၁.၁၀.၂၀၇၂

အစည်းအဝေးအရာ

- ယာယီအစည်းအဝေး

အစည်းအဝေးတာဝန်ကောက်သူ

- ကျား (၂၁) / ၈ (၇၉)

ဆွေးနွေးချက်များ

ဆွေးနွေးချက် (၁)

မိတ်ဆက်အစည်းအဝေးတွင် စီမံကိန်းမှ တိုင်းရင်းများက စီမံကိန်း

၏ ဂုဏ်ထူးဆောင်များ အကောင်အထည်ဖော်ဆောင်ရွက်သည့် ဌာန အစည်း စီမံကိန်း၏

စာရွက်စာတမ်းပုံ ကျား/၈ ရေးရာ ကဏ္ဍများကို စီမံကိန်းစက်တိုင်း စာရင်းတို့ကို

ပြန်လည်ဆွေးနွေးပြောကြားပြီး စီမံကိန်းစီမံအဖွဲ့ဝင်များအား ပြန်လည်ဆုံး

အပ်ရန် ဖြစ်ပြီး ဤအစည်းအဝေးအားလုံးပါဝင်သော လူမှုဆန်းစစ်ခြင်း

များကို ဆွေးနွေးမည်ဟု ပြောကြားခဲ့သည်။

ဆွေးနွေးချက် (၂)

လူထုလက်ငြိမ်းစိတ်နှိုးမှု ဆောင်ရွက်၊ ရွှေ့ပြောင်း အချက်များ ပြန်လည်
မေးမြန်းဆွေးနွေးခဲ့ပြီး ကျေးဇူးလူထုမှ ဆော့ကုတ်တစ်အား အစားတိုးဆုံး
အောင်မြင် ဆွေးနွေးခဲ့ပါသည်။

ဆုံးဖြတ်ချက် (၁)

ကျေးဇူးလူထုမှ စိတ်နှိုး၏ မူဝါဒ၊ လမ်းညွှန်ချက်၊ ဆောင်ရွက်၊ ရွှေ့ပြောင်း
များကို တိတိကျကျလုပ်ဆောင်အောင်မြင်ရန် လူမှုဆန်းစစ်ခြင်းတွင်ပါဝင်သော
ထူးခြားခြင်းဖြစ်ရပ်များ အသက်ပြေးဝမ်းကျောင်း ဆိုင်ရာများကို ဆက်လက်ဆွေး
နွေးရန် ဆုံးဖြတ်ခဲ့ပါသည်။

“ သဘောတူညီမှုများ ”

၁။ ကျေးဇူး လူထုမှ ရှိပုံငွေအား အကျိုးရှိစွာ အသုံးပြုရန်

၂။ လူမှုဆန်းစစ်ခြင်းအား ဆက်လက်ပြုလုပ်ရန် သဘောတူညီခဲ့ပါသည်။

၂။ ကျေးဇူးအစဉ်းအစား ဖွတ်တမ်း

ကျေးဇူးအစဉ် - လယ်နက်ကြီး

ကျေးဇူးအစဉ်စု - လယ်နက်ကြီး

အစဉ်းအစား ကျေးဇူးအစဉ် - ကျေးဇူးအစဉ်

နေ့စွဲ - ၁၂.၁၀.၂၀၁၇

အကြောင်းအရာ - ဥတ်ယာအကြိမ်အစဉ်းအစား

အစဉ်းအစား တက်ရောက်သူ - ကျား (၃၁) မ (၃၉)

ဥတ်ယာအကြိမ် ကျေးဇူးအစဉ်းအစားတွင် တက်ရောက်လာကြသော ကျေးဇူးအစဉ်အား အမျိုးသား၊ အမျိုးသမီး သီးသန့်ခွဲ၍ လူ့မျိုးဆင်းစစ်ခြင်း အဆင့်များ ဆက်သက်ပြုလုပ်ဆွေးနွေးခဲ့ပါသည်။ ထို့အပြင် ကျေးဇူးအစဉ်မှ ကွေ့ကြုံခံစားရသော အခက်အခဲအတားအဆီးများ၊ ၎င်းတို့၏ မျှော်မှန်ချက် ပိုမိုအပ်သော ဆိုင်များကို ရွေးချယ်ပြီး အဆင့်ခွဲခြားသတ်မှတ်ခဲ့ပါသည်။

ထို့အပြင် စီမံကိန်း အဖွဲ့ဝင်များအား ပြန်လည်သို့အပ်ရာ အဖွဲ့ဝင်များ၏ တာဝန်ထွက်မှုများကို ရှင်းပြပြီး အောက်ပါအတိုင်း ဖွဲ့စည်းထားရှိခဲ့ပါသည်။

- ကျေးဇူးစီမံကိန်းအထောက်အကူပြုကော်မတီဥက္ကဋ္ဌ - ကျား (၁) / မ (၁)
- ဝန်ထုပ်ရေးဆိုင်ကော်မတီ - ကျား (၁) / မ (၂)
- အကြောင်းကြီးကြပ်ရေး ဆိုင်ကော်မတီ - ကျား (၂) / မ (၁)
- လည်ပတ်ထိန်းသိမ်းရေး ဆိုင်ကော်မတီ - ကျား (၁) / မ (၂)
- ဖေ့ဖေအဖွဲ့ကြီးကြပ်ကြားရေးတာဝန် - ကျား (၁) / မ (၁)
- ထောက်ပံ့ဝန်ထမ်း - ကျား (၁) / မ (၁)
- တစ်စုတစ်စု - မ (၁)

ဆုံးဖြတ်ချက်များ

- ကျေးဇူးတူညီညွတ် စိမ်းနိုးမှု ဥပမာထားသော မူဝါဒ၊ စည်းရုံးချက်များကို လိုက်နာကျင့်သုံးရန် ။
- ကော်မတီဝင်များကလည်း ကျေးဇူးအတွက် ဆန္ဒတူတမ်းတင်ပိုင်ခွင့် ရကြောင်း သဘောတူညီခဲ့ပါသည်။
- ထို့အပြင် လူထုလက်ငြိမ်းစိမ်းနိုး၏ ကျင့်ဝတ်များ ဆောင်ရွက်၊ ရွေးချယ်မှုများကို သိရှိသဘောတူညီကြောင်း ထပ်မံတောင်းဆိုခဲ့ကြပြီး ကိုယ်ရေး အချက်အလက်များကို ဖြည့်စွန်းခဲ့ကြပါသည်။

ကဏ္ဍအလိုက်အစီအစဉ်အစီအစဉ်

ကဏ္ဍအလိုက်ဦးစားရေး ဖွဲ့စည်းရေးလုပ်ငန်းစဉ်များ

မှတစ်ဆင့် အကျိုးရှိစေရန် အထောက်အကူပြုကော်မတီတွင် ထားရှိရပါမည်။ အခြားဌာနများနှင့် ညှိနှိုင်းရေးဆောင်ရွက် မိတ္တူအား TPIC သို့ ပို့ရပါမည်။

အဆင့်	လုပ်ငန်း	အဆိုပြုသူ	လ/နှစ်	လုပ်ငန်းစတင်မည့်သူ	ပြင်ဆင် ထောက်ပံ့ပေးသူ	
အခြေခံအဆောက်အအုံ	၀	တက်ကြွစိုက်ပျိုးရေးနှင့် တိရစ္ဆာန်မွေးမြူရေးဌာန	□ ကျား/.....	ကော်မတီ ဖွဲ့စည်းရေး	လူထုဆောင်ရွက်ရေး
	၂		□ ကျား/.....		
	၃		□ ကျား/.....		
	၄		□ ကျား/.....		
	၅		□ ကျား/.....		
အသက်မွေးဝမ်းကျောင်း စိုက်ပျိုးရေး	၀	စိုက်ပျိုးရေးဌာန	□ ကျား/.....	စိုက်ပျိုးရေးဌာန	"
	၂		□ ကျား/.....		
	၃		□ ကျား/.....		
	၄		□ ကျား/.....		
	၅		□ ကျား/.....		
ကျန်းမာရေး နှင့် အဟာရ	၀	ဆေးရေးဌာန	□ ကျား/.....	ကျန်းမာရေးဌာန	"
	၂		□ ကျား/.....		
	၃		□ ကျား/.....		
	၄		□ ကျား/.....		
	၅		□ ကျား/.....		
ပညာရေး	၀	ကျောင်းပေးပို့ရေးဌာန	□ ကျား/.....	ပညာရေးဌာန	"
	၂		□ ကျား/.....		
	၃		□ ကျား/.....		
	၄		□ ကျား/.....		
	၅		□ ကျား/.....		
အခြား	၀		□ ကျား/.....		
	၂		□ ကျား/.....		
	၃		□ ကျား/.....		
	၄		□ ကျား/.....		
	၅		□ ကျား/.....		