

ပြည်ထောင်စုသမ္မတမြန်မာနိုင်ငံတော်အစိုးရ  
စိုက်ပျိုးရေး၊ မွေးမြူရေးနှင့် ဆည်မြောင်းဝန်ကြီးဌာန  
ကျေးလက်ဒေသဖွံ့ဖြိုးတိုးတတ်ရေးဦးစီးဌာန  
ဗန်းမောက်မြို့နယ်



National Community Driven Development Project  
(NCDDP)



ကျေးရွာဖွံ့ဖြိုးရေးအစီအစဉ်  
Village Development Plan (VDP)  
လယ်ကင်းမှန်ကျေးရွာ၊ ကနန်း မန်ကျည်းကုန်းကျေးရွာအုပ်စု

အကြောင်းအရာ	စာမျက်နှာ
၁။ ဗြို့နယ်ခြေပုံ	၁
၂။ အုပ်စုခြေပုံနှင့်ပါဝင်သောကျေးရွာများစာရင်း	၂
၃။ ကျေးရွာအခြေခံအချက်အလက် (ကျေးရွာသမိုင်းကြောင်း)	၃-၅
၄။ လူထုပူးပေါင်းပါဝင်သောလူမှုစနစ်စစ်ခြင်းနှင့်အကျိုးပြုခြင်းလုပ်ငန်းစဉ် (PRA)အကျဉ်းချုပ်ဖော်ပြချက်	၆-၇
၅။ ကျေးရွာဖွံ့ဖြိုးရေးအစီအစဉ်အတွက်အသုံးပြုခဲ့သော PRA tools များနှင့် တစ်ခုချင်းစီအတွက်သုံးသပ်ချက်များ	၈-၁၄
၆။ ကျေးရွာအမျိုးသား/သမီးများ အစက်အခဲနှင့်မျှော်မှန်းချက်များ	၁၅-၁၈
၇။ ကျေးရွာစီမံကိန်းအထောက်အကူပြုကော်မတီစာရင်း	၁၉
၈။ ကျေးရွာအချက်အလက်ပုံစံ (၈-၁)	၂၀-၂၂(ခ-က)
၉။ စီမံကိန်းစက်ဝန်း အချိန်ဖော်ပြချက် (၉-၂)	၂၃-၂၄(ခ-ဂ)
၁၀။ ကျေးရွာဖွံ့ဖြိုးရေးဦးစားပေးအစီအစဉ် (၁၀-၃)	၂၅-၂၆(ခ-ဂ)
၁၁။ ကျေးရွာဖွံ့ဖြိုးရေးအစီအစဉ်ဆောင်ရွက်မှု မှတ်တမ်းဇယားများ	၂၇
၁၂။ အစည်းအဝေးမှတ်တမ်းများ	၂၈-၃၁
၁၃။ ကဏ္ဍအလိုက်ဦးစားပေးဖွံ့ဖြိုးရေးလုပ်ငန်းစဉ်များ	၃၂

# ဝန်းမောက်မြို့နယ်မြေပုံ

တထာဝရီဒ် ၊ ဝန်းမောက်မြို့နယ်အတွင်း နို့ထည် ထောင့်များ  
ထည်နေရာပြမြေပုံ

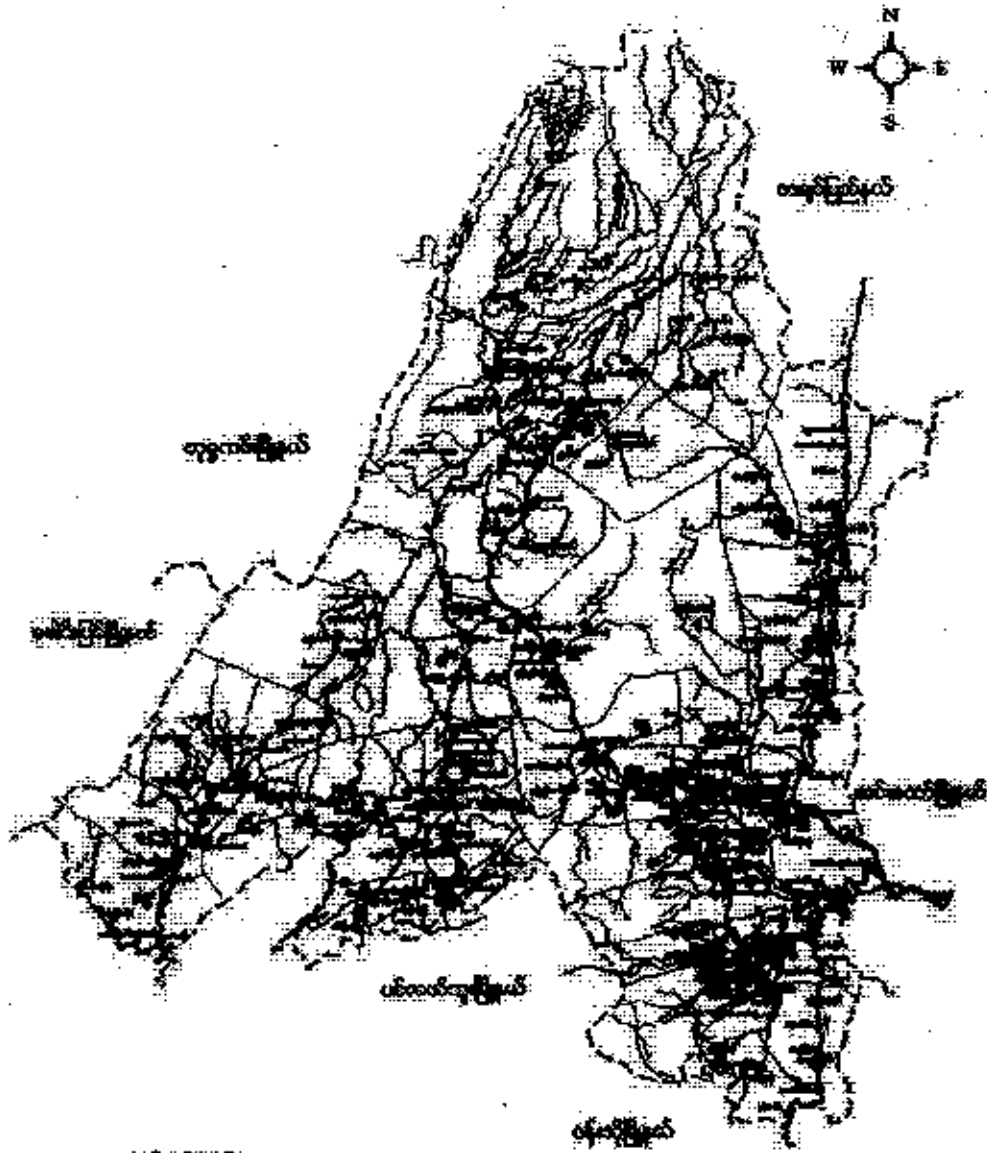

- အညွှန်းချက်
- |                   |   |                          |
|-------------------|---|--------------------------|
| မြို့နယ်နယ်နိမိတ် | — | ● မှိုလုံချက်အုပ်စုများ  |
| တောင်ပူမြို့နယ်   | — | ● မှိုလုံချက် အထောက်အပံ့ |
| တောင်ပူမြို့နယ်   | — | ● မှိုလုံချက် အထောက်အပံ့ |
| မြို့အစု          | ■ | ● တောင်ပူမြို့နယ်        |
|                   |   | ● တောင်ပူမြို့နယ်များ    |

ကနန်းမန်ကျည်းတန်း ဆွဲရာ ပြင်ပုံ

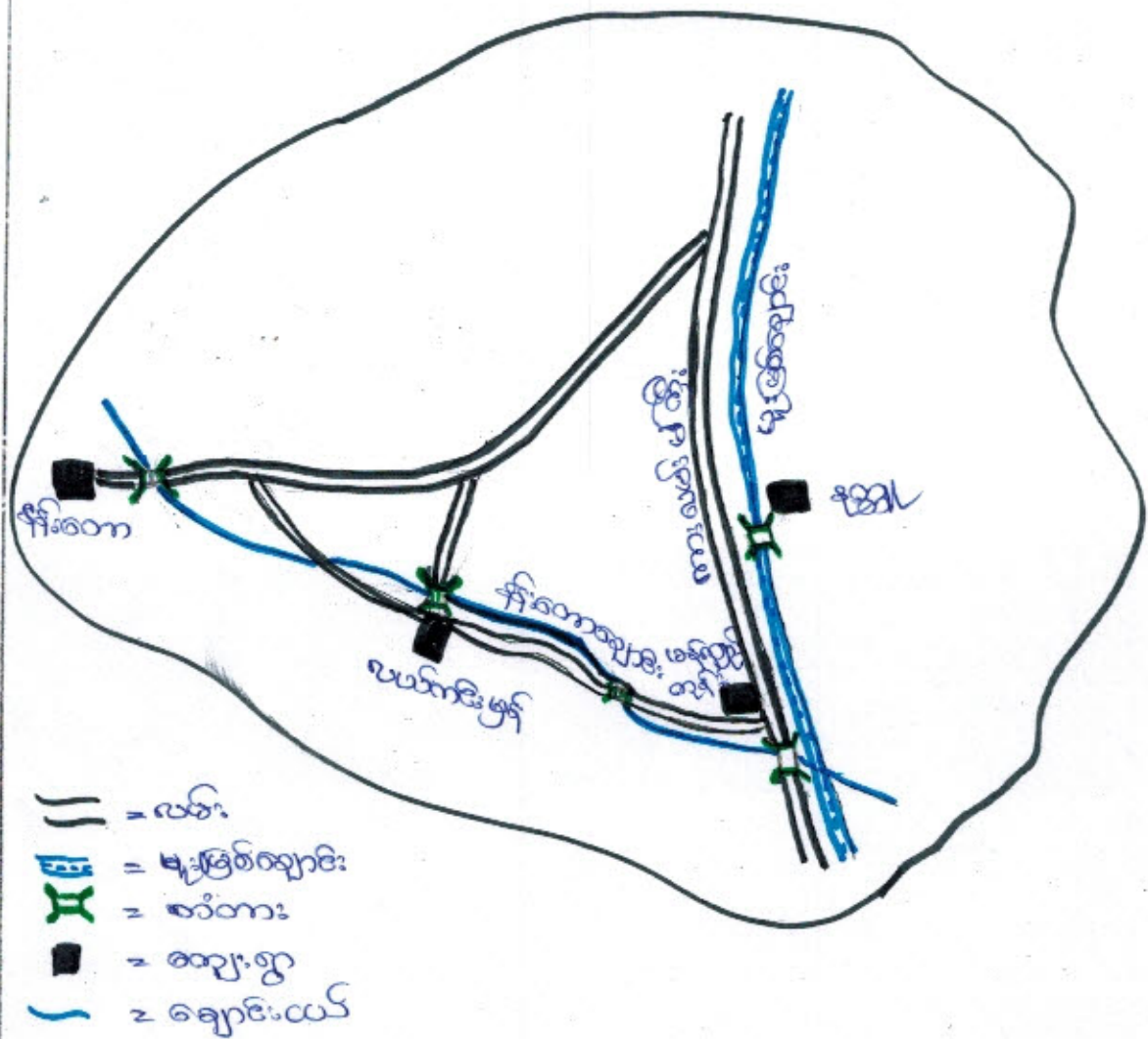

ကနန်းမန်ကျည်းတန်း ဆွဲရာ ယူဇီရေပြင်ဇယား

စဉ်	ဆွဲရာဒေသ	ကျေးရွာအမည်	အကွာအဝေး	ကျား	မ	ယူဇီရေ စုစုပေါင်း
၁။	ကနန်းမန်ကျည်းတန်း	လမ်းကင်းရွာ	၄၀	၁၁၂	၁၂၀	၂၃၂
၂။	ကနန်းမန်ကျည်းတန်း	ကျေးရွာ	၃၀	၈၀	၇၆	၁၅၆
၃။	ကနန်းမန်ကျည်းတန်း	ကျေးရွာ	၆၃	၂၅၃	၂၆၈	၅၂၁
၄။	ကနန်းမန်ကျည်းတန်း	အိမ်	၄၀	၁၁၆	၁၁၆	၂၃၂



ကျေးဇူးရှာသမိုင်းအကျဉ်း

လယ်ကင်း မြန်ကျေးဇူးရှာသည် ကုန်းမန်ကျည်းကုန်း အုပ်စုတွင်ပါဝင်  
သည့် နိမ်ခြေ (၄၇) နိမ် ဖြစ်ပြီး ယူဇီရေ (၂၀၀) ကျော် ရှေ့ထိုင်ကြသည်။  
ကျေးဇူးရှာတွင် ကုန်းယူမျိုး များ ရှေ့ထိုင်ကြသည်။ ကျေးဇူးရှာသည်  
စောင့်ရှောက် ကုန်း (၂) ကုန်းဖြစ်ပြီး စောင့်သက်ကုန်းကို စောင့်မြေကုန်း  
ဟု ခေါ်ဆိုပါသည်။ ရွာယူကြီးများသည် လယ်တဲအေးရင်း ရွာသည်  
ခဲခြင်းဖြစ်၍ လယ်တဲမှာ ဤအမည်ပေးခဲ့ကြသည်။ ကျိန်ကလ  
ကြာမြင့်လာသည်နှင့်အမျှ လယ်တဲမှာ ဤ လယ်ကင်း မြန် ရွာဟု ဖောင်း  
ပေါ်ခဲ့၍ ဖြစ်သည်။

လယ်ယာချိတ်ပျိုးရူးကို ကစားလုပ်ကိုင်စားသောက် ကြသည်။  
အချို့မှာ စောင့်ယာသတ်၍လည်း လုပ်ကိုင်စားသောက် ဖြစ်ပါသည်။  
အချို့မှာ ရွာနီးချုပ်ပတ်၍ ကျေးဇူးရှာများသို့ သွားရောက်၍ ဂိုးထားကြီးစား  
စားဖြင့် လုပ်ကိုင်စားသောက်ကြသည်။ ဘာသာတရားကို ကလွန်ကြည်ဆို  
ကိုင်ရှင်ကြီး ကြီး စည်းစဉ်း ညီညွတ်စွာ ရှေ့ထိုင် ကြသည်။

ကျေးရွာတွင်းရှိ စုစုပေါင်းအိမ်ထောင်စုနှင့် လူဦးရေ

အိမ်ထောင်စု	ကျား	မ	စုစုပေါင်း
၄၁	၁၁၂	၁၂၀	၂၃၂

လူနည်းစု လူမျိုးစု အိမ်ထောင်စု

အိမ်ထောင်စု	ကျား	မ	စုစုပေါင်း
ကုန်း - ၄၁	ကုန်း - ၁၁၂	ကုန်း - ၁၂၀	ကုန်း - ၂၃၂

ထိခိုက်လွယ်အုပ်စု

ထိခိုက်လွယ်အိမ်ထောင်စု	အိမ်ထောင်စု	ကျား	မ	စုစုပေါင်း
သက်ကြီးရွယ်အို	၁၅	၆	၉	၁၅
အမျိုးသမီးဦးဆောင်	၄၁			
မသန်စွမ်း	၂	၁	၁	၂
မြေယာမဲ့				

ကျေးရွာရှိအခြေခံ အဆောက်အအုံများ

ပညာရေး	ခြံစံပါ	ကျန်းမာရေး	ခြံစံပါ	ဘာသာရေး	ခြံစံပါ
အထက်တန်းကျောင်း		ဆေးရုံ		ဘုရားစေတီ	✓
အလယ်တန်းကျောင်း		ကျန်းမာရေးဌာန		ဘုန်းကြီးကျောင်း	✓
မူလတန်းကျောင်း	✓	ကျန်းမာရေးဌာနခွဲ		ဟိန္ဒူဘုရားကျောင်း	
မူကြိုကျောင်း		ဆေးခန်း		ခရစ်ယန်ဘုရားကျောင်း	
အခြား		အခြား		ဗလီ	
မှတ်ချက်		မှတ်ချက်		မှတ်ချက်	



အဓိက စီးပွားရေးလုပ်ငန်းများ

စိုက်ပျိုးရေး	မွေးမြူရေး	အသေးစားစီးပွားရေး	အခြား
ပပါ၊	ကြက်	ကျွန်ုပ်တို့	
ပဲနဖျိ၊ ဗျိုး	ဝက်	ကျွန်ုပ်တို့	
	ကျွဲ		
	နွား		

ကျေးရွာတွင်းအဓိက ပိုင်ဆိုင်မှုများ

ကျေးရွာပိုင်ဆိုင်မှုများ	စိုက်ပျိုးရေး	စားကျက်မြေ	သစ်တောမြေ	သဲကျောက်ရရှိမှု	ရေတွင်းရေကန်	စက်ရေကန်
အရေအတွက်	၃၅ ဇက	၁၅ ဇက	၅၀ ဇက	၁	၄	-
ကျေးရွာပိုင်ဆိုင်မှုများ	ကား	ထော်လာဂျီ	စပါးကြိတ်စက်	ချွေလှေ့စက်	ပဲခွဲစက်	ဈေးဆိုင်
အရေအတွက်	-	-	-	-	-	၁

ကျေးရွာအတွင်း အခြားပိုင်ဆိုင်မှုများ

ကျေးရွာပိုင်ဆိုင်မှုများ	ရေတင်စက်	ထွန်	ထယ်	ကျွဲ	နွား
ရေအတွက်	၂	၃၈	၃၈	၂၅	၃၅
ကျေးရွာပိုင်ဆိုင်မှုများ	ဝက်	ဆိုင်ကယ်	ကျွမ်းကျင်လုပ်သား	လုပ်သား	လယ်ထွန်စက်
အရေအတွက်	၂၀	၁၅	၃	၂၀	-

အခြားကျေးရွာရှိ အသုံးပြုနိုင်သော အရင်းအမြစ်၊ အချက်အလက်များ

အရင်းအမြစ်	ဆေးခန်း	အလကအထက	ဈေး	ကျွမ်းကျင်လုပ်သား	လုပ်သား	မြေတူးစက်	လက်ကြိတ်စက်
အရေအတွက်	-	-	-	၃	၂၀	-	-

၄။ လူထုပူပေါင်းပါဝင်သော လူမှုဆန်းစစ်ခြင်းနှင့် အကဲဖြတ်ခြင်းလုပ်ငန်းစဉ် (လယ်ကင်း ဖွံ့ဖြိုးရေး)

(PSA/PRA) အကျဉ်းချုပ်

စဉ်	အကြောင်းအရာ	ရက်စွဲ	ဦးတည်အုပ်စု	တက်ရောက်သူ			အဓိက ဆွေးနွေးချက်များ
				ကျား	မ	ပေါင်း	
၁	ကျေးရွာလူမှုရေးပြနှင့် သယ်စာတပြခြေပုံ (social map / Resource map)	၂၈.၁၀.၂၀၁၇	ပြေလည်သော အုပ်စု အလယ်အလတ် အုပ်စု မပြေလည်သော အုပ်စု	၂၂	၁၇	၃၉	အိမ်များ၊ အခြေခံအစောကံအဦးများ၊ လမ်းပန်းသက်သွယ်ရေး၊ လယ်ယာမြေများ၊ မြစ်ချောင်းများနှင့် တောတောင်များ
၂	လူမှုစီးပွားအဆင့်သတ်မှတ်ခြင်း (Wealth Ranking)	၂၈.၁၀.၂၀၁၇	ပြေလည်သော အုပ်စု အလယ်အလတ် အုပ်စု မပြေလည်သော အုပ်စု	၂၂	၁၇	၃၉	ကျေးရွာလူမှုစီးပွားအုပ်စုများခွဲခြားသတ်မှတ်နိုင်ရေးအတွက်အခြေခံစံနှုန်းများသတ်မှတ်ခြင်း၊ ကျေးရွာသားများနှင့်အများသဘောတူသတ်မှတ်ခြင်း
၃	ရာသီခွင်ပြပြက္ခဒိန် (seasonal calendar)	၂၈.၁၀.၂၀၁၇	ပြေလည်သော အုပ်စု အလယ်အလတ် အုပ်စု မပြေလည်သော အုပ်စု	၂၂	၁၇	၃၉	ရာသီဥတု၊ စိုက်ပျိုးရေးသီးနှံများ၊ ဝင်ငွေ၊ ရွှေ့ပြောင်းအလုပ်အကိုင်၊ သဘာဝဘေး၊ မွေးမြူရေးလုပ်ငန်းများနှင့် ပွဲတော်များ
၄	ပင့်ကူအိမ်ကွန်ယက် (Spider Web)	၂၈.၁၀.၂၀၁၇	ပြေလည်သော အုပ်စု အလယ်အလတ် အုပ်စု မပြေလည်သော အုပ်စု	၂၂	၁၇	၃၉	အမျိုးသားနှင့်အမျိုးသမီးများတန်းတူအခွင့်အရေးရရှိမှုနှင့်မရရှိသည့်အကြောင်းအရင်းများ
၅	ကျား/မကဏ္ဍသုံးသပ်ခြင်း	၂၈.၁၀.၂၀၁၇	ပြေလည်သော အုပ်စု အလယ်အလတ် အုပ်စု မပြေလည်သော အုပ်စု	၂၂	၁၇	၃၉	အမျိုးသား/သမီး တို့၏ အရင်းအမြစ်အပေါ်မည်သူ ကပို၍ အသုံးပြုနေကြသည်ကို ဖော်ထုတ်ခြင်း



၆	အဖွဲ့အစည်း ချိတ်ဆက် မှု (Venn Diagram)	၂၈-၁၀-၂၀၁၇	ပြေလည်သော အုပ်စု အလယ်အလတ်အုပ်စု မပြေလည်သော အုပ်စု	၂၂	၁၇	၃၉	ကျေးရွာတွင်းရှိအဖွဲ့အစည်း များမည်သို့သောလုပ်ငန်း များအတွက်မည်သည့်အဖွဲ့ များချိတ်ဆက်လုပ်ကိုင်မှု
၇	ပြဿနာ သစ်ပင် (problem Tree)	၂၈-၁၀-၂၀၁၇	အမျိုးသားအုပ်စု				ရွေးနှေးထားသောအခြေခံ အဆောက်အဦးများစိုက်ပျိုး ရေး၊ အသက်မွေးဝမ်းကျောင်း လုပ်ငန်းများနှင့် လမ်းပန်းဆက်သွယ်ရေး
၈	ပြဿနာ သစ်ပင် (problem Tree)	၂၈-၁၀-၂၀၁၇	အမျိုးသမီးအုပ်စု				ရွေးနှေးထားသောအခြေခံ အဆောက်အဦးများနှင့် အသက်မွေးဝမ်းကျောင်းလုပ် ငန်းများပညာရေး၊ စိုက်ပျိုးရေး၊ ကျန်းမာရေးနှင့် လမ်းပန်းဆက်သွယ်ရေး
၉	ကျေးရွာ၏ (၅)နှစ်တဦး စား ပေးအစီအ စဉ်ပြဇယား (Matric Ranking)	၂၈-၁၀-၂၀၁၇	ပြေလည်သော အုပ်စု အလယ်အလတ် အုပ်စု မပြေလည်သော အုပ်စု	၂၂	၁၇	၃၉	အကျိုးပြုပြီးရေးအကျိုးခံစား ခွင့်နှင့်အဓိကလိုအပ်ချက် များပေါ်မူတည်ဆုံးဖြတ် သည်။

ကျေးရွာပြန့်နှံ့ရေးအတွက် အခြေပြပုံ (လယ်ကင်းမြို့ကျေးရွာ)



အညွှန်း

- - ပြေပည့်အိမ်
- - အသင်းအတတ်အိမ်
- - မဇ္ဈေပည့်အိမ်
- - နွမ်းပါးအိမ်
- ■ ■ - ဘုန်းကြီးကျောင်း
- ■ ■ - ဂရုတ်
- ■ ■ - ဓာန
- ■ ■ - အာဂျီကွင်း
- ■ ■ ■ - စာသင်ကျောင်း

- - ဝန်ထမ်းအိမ်
- □ □ - ရှိခေါင်း
- - ကျောင်း
- ○ ○ ○ - ဂရုတ်
- △ - အထိ
- △ △ △ - လမ်း
- ~ - ရေအိုင်

ဦးစောရွေးရွေးသူ  
= ဦးစံလွန်း

ဒေါ်စောရွေးရွေးသူ

ကျား (၂၃)၊ မ (၂၇)၊ (၃၅)



လှူမြှူရေး ပြုနိုင်အရင်းအမြစ်ပြုခြင်းပုံ ဝေါ်သုံးသပ်ချက်နှင့်ဆန်းစစ်ချက်

လယ်ကင်းမွန်ကျေးရွာ၏ ခြေပုံတွင် စီးပွားရေး အဆင့် (၄) များရှိပြီး ငါးတို့မှာ ကျေးရွာတွင်းတွင် ပြန်ကျဲရွာနေထိုင်ကြသည်။ လယ်ပစ္စည်းများ၊ ကောင်းယာခင်းများ၊ ကောက်တောင်များ၊ ချောင်းများ ဖြင့် ခြံ့ခိုင်အသက်မွေးဝမ်းကျောင်း ပြုကြသည်။

ရွာချင်းဆက်လမ်းနှင့် ရွာတွင်းလမ်းများသည် မြေသားလမ်းများ ဖြစ်သဖြင့် မိုးရာသီကာလတွင် သွားလာရေးခက်ခဲ ဖြစ်ပါသည်။

ပညာရေးတွင် အခြေခံပညာများလက်ကျန်ကျောင်း (ခွဲ) သာရှိပြီး အလယ်တန်း ကျောင်းကို ရွာနဲ့ (၅) မိုင်ခန့် ကွာသော ဟော်ဟောကျေးရွာသို့ အသွားအဝင် ခြေလှမ်းကျောင်း တက်ကြရသည်။ စီးပွားရေးအဆင့် မမြေ့ကြသဖြင့် အထက်တန်း ကျောင်းသည် အထိ ကျောင်း မထားပေ။ ခိုင်ကြံ့ပါ။ ကျေးရွာရှိ အ.မ.က (ခွဲ) ကျောင်း သည်လည်း ကောင်းမွန်သောကျောင်းဆောင် မပုဂံသဖြင့် မိုးရာသီတွင် မိုးများ ယိုစိမ်းခြင်းကြောင့် တကောင်းကောင်းမသင့်ကြ ရပါ။ ပညာရေး မစွန့်ကားသော ပညာရေးတွင် အလွန်ခက်ခဲသော ရွာငယ်စား ဖြစ်သည်။

ကျန်းမာရေးတွင် အပင်စွာဖြစ်သော မန်ကျည်း၊ ကုန်းစား၊ ပေခန်း၊ သို့ သွားကျောက်စွဲ ကုသကြရသည်။ မီးဖွားပျော် အရပ်ဂဝန်သည် ဖြစ် မီးဖွားကြသည့် ကများ သာသည်။ ကိုယ်ဝန်ဆောင်မိခင်များနှင့် ကလေး သူငယ်များ အတွက် ကာကွယ် ဆေးကို မရှိကြပါ။ ကုန်း သားဖွား ဆရာမ မှ လာရောက် ဆေး နှံ့ပေးပါသည်။

ဆေးဝါးများမှာ အတွက် လက်ဝှေ့ရေတွင်း များမှ ရေများကို ဆေးကုသမှု ကြသည်။ ရွာသူ (ရွာသား) အားလုံးသည် မုန့်ဘာသာကို သက်ဝင် ယုံကြည်ကြပြီး ကွယ်ကြပြီး ဘုန်းကြီးကျောင်း နှင့် စေတီပုထိုး လည်း ရှိသည်။



**၃ ရွာနေ ပိုင်ဆိုင် ဖွဲ့ပြု ဝေဟာ၊ < ဝေဟာကဏ္ဍ ဖွဲ့စည်း >**

စဉ်	မာမျိုးအား	သတ်မှတ်ချက်	ပိုင်ဆိုင်မှု ကဏ္ဍ	ရာခိုင်နှုန်း
၁။	ဝေဟာသော အုပ်စု	ဝေဟာ (၃) ဧက၊ ကျွဲ၊ နွား၊ ပျဉ်ဆောင်အိမ်၊ သွယ်ဆိုးအိမ်၊ ဩက်၊ ဝက်	၅	၁၁%
၂။	ကောင်၊ ကင်၊ ဂြိုဟော အုပ်စု	ဝေဟာ (၂) ဧက၊ ကျွဲ၊ နွား၊ သက်ကယ်မိုး၊ ဆရုံက အိမ်၊ ဩက်၊ ဝက်	၁၃	၃၀%
၃။	မဝေဟာ သော အုပ်စု	ဝက်လုပ်လက်စား၊ သက်ကယ်မိုး၊ ဆရုံက အိမ်၊ ဩက်၊ ဝက်	၁၂	၂၇%
၄။	ခွမ်းပါ၊ ဝေဟာ အုပ်စု	ဝက်လုပ် လက်စား၊ သက်ကယ်မိုး၊ ဆရုံက အိမ်၊ ဩက်	၁၄	၃၂%

ပျားပေါင်း ပါဝင်ဆွေးနွေး သူပေါင်း ကျား ( ၃၃ ) ၊ မ ( ၁၇ ) = ( ၅၀ )  
သုံး သတ်ချက် နှင့် ဆွေးနွေးချက်

ကျေးရွာတွင်းတွင် ဝေဟာ ( ၃ ) ဧက၊ ကျွဲ၊ နွား များ စသည့် ဖွဲ့ ပိုင်ဆိုင်ဖွဲ့ ပြု ဝေဟာ အိမ်ထောင်စုကို ဝေဟာသော အုပ်စုဟု သတ်မှတ်ကြသည့် ဝေဟာ ( ၃ ) ဧက၊ ကျွဲ၊ နွား များ ဂြိုဟော အိမ်ထောင်စု များကို အသစ်အတစ် ဂြိုဟောအုပ်စု အဖြစ်လည်းကောင်း၊ ဝေဟာမရှိ ဝေဟာ လက်လုပ် လက်စား သမား များ ကိုမဝေဟာ သော အုပ်စု နှင့် ခွမ်းပါ ဝေဟာ အုပ်စု အဖြစ်လည်းကောင်း အဆင့်ဆင့် သတ်မှတ်ဖွဲ့ ပြု ဝေဟာ ဖြစ်ပါသည်။

ဆင်းရဲ ခွမ်းပါ၊ ရခြင်း၊ အကြောင်း၊ အရင်း များ မှာ အလုပ်အကိုင် ရှားပါးခြင်း၊ ပုံမှန်ဝင်ငွေ မရှိခြင်း၊ အရင်းအမြစ် များကို နည်းစနစ်ကျစွာ အသုံးမပြုတတ်ခြင်း၊ နိုင်ငံပျိုးစေ့ ရှားပါးခြင်း၊ ဖြို နှစ် ဆက်သွယ်သွားလာဖွဲ့စား နည်းခြင်း တို့ကြောင့် ဖြစ်ပါသည်။

ဝေဟာ များ ဖောက်လုပ်ခြင်း၊ ဝတ်စား များ တည်ဆောက်ခြင်း များ ကြောင့် လုပ်ကား မရရှိဘဲ ဝင်ငွေ ရလာမည်။ ကျေးရွာတွင် ဆေး၊ ဝေ၊ ခန်း ရှိခြင်းကြောင့် စားဝတ်ဆောင်ရာသို့ မသွားရပဲ နေကုန်ကျဖွဲ့ နည်းပါးလာမည်။ ရေရရှိရေး လုပ်ငန်း များ ကြောင့် သောက်သုံး ရေ များ ဖျာဖျံ စွာ ရရှိလာမည်။



ရာသီခွင်ပြပယား ( Seasonal Calendar ) လယ်ကင်းမြန်ကျေးရွာ

စဉ်	အကြောင်းအရာ	ဧပြီလ	မေလ	ဇွန်လ	ဇူလိုင်လ	ဇူလိုင်လ	စက်တင်ဘာလ	အောက်တိုဘာလ	နိုဝင်ဘာလ	ဒီဇင်ဘာလ	ဇန်နဝါရီလ	ဖေဖော်ဝါရီလ	
၁။	မျက်ပျိုးရေး												
၂။	ရာသီဥတု												
၃။	ကျွန်းမာရေး												
၄။	အလုပ်အကိုင်												
၅။	ရွှေ့ပြောင်းလုပ်သား												
၆။	ဝေခွေရရှိမှု												
၇။	ပွဲတော်များ												

ပူးပေါင်းပါဝင်ဆွေးနွေးသုံးသပ်ကြည့်ရှုခြင်း ( ၃၃ ) ၊ မ ( ၂၇ ) = ( ၃၅ )

ဆုံးသပ်ချက်

မျက်ပျိုးရေး => နယုန်လတွင် ပေါ့ပျိုးကြဲ ဖြီး ဝါဆို၊ ဝါခေါင်လများတွင် ပေါ့၊ မျက်ပျိုးကြဲသည့် တန်ဆောင်များ၊ နတ်တော်လများတွင် ပေါ့၊ ဂိုဏ်းသုံးကြားသည်။

ရာသီဥတု => တန်ခူး၊ ကဆုန်လများတွင် ရေပူစိုင်းများ၊ တိုက်ခတ်မြှုပ်တက်ပြီး၊ ဇူလိုင်လတွင် မြေပူစိုက်ကို စီစဉ်၊ ရေတက်သည့် နယုန်၊ ဝါဆို၊ ဝါခေါင်တော်သလင်းလများတွင် မိုးရွာသွန်း ဖြီး ရှေးနင်းကျွန်း၊ ခြင်္သေ့များလည်း ဂြိုဟ်တော်သည်။

ကျွန်းမာရေး => တန်ခူး၊ ကဆုန်၊ နယုန်လများတွင် ကျွန်းမာ၊ တိရိစ္ဆာန်များ၊ ခွာနာ၊ ပျားနာ ရောဂါဖြစ်ပွားတတ်ပြီး သီးတင်းကျွတ်၊ တန်ဆောင်များ၊ စတိုးသည် မိုးအကျန်၊ ဆောင်းကျွန်း ကာလဖြစ်၍ ကမ်းပယ်များ၊ ပျက်စီးမှုများ ဖွားနာမှု ချော့တော်တော်သည်။

အလုပ်အကိုင် => နယုန်၊ ဝါဆို၊ ဝါခေါင်၊ သီတင်းကျွတ်၊ တန်ဆောင်များ၊ နတ်တော်လများသည် ပေါ့၊ မျက်ပျိုး ရာသီ ဖြစ်သဖြင့် အလုပ်ကောင်းကြသည်။

ရွှေ့ကြောင်းလုပ်သား ⇒ ခေါ်၊ ချိတ်ပျိုး၊ ဂိုက်သိမ်းချိန်ကာလမှ မှု့စွဲကျန်သော  
လများတွင် အလုပ်အကိုင် နှားပါး ခြင်း၊ ကြောင့်တစ်နှစ်  
တစ်ကျော့ သို့ သွား ကျောက်စွဲ အလုပ် လုပ်ကိုင်ကြရ  
သည်။

ဝင်ငွေရရှိမှု ⇒ ခေါ်၊ ဂိုက်သိမ်းပြီးစ ဖြစ်သည့် တပျို့တွဲ လများတွင် ခေါ်၊  
ကျောင်းချွန် ဂုဏ်သဘာဝ ဝင်ငွေ များ အသင့်အတင့် ဖြစ်ကြသည်။

ပွဲတော်များ ⇒ တန်ခူးလတွင် နှစ်သစ်ကျွေးပွဲ၊ ကောက်သလင်းလတွင် အရေး  
တန်ခူး၊ သီတင်းကျွတ်လတွင် ဝါကျွတ်ပွဲတော်၊ တပျို့တွဲလ  
တွင် ထမင်းထိုးပွဲ၊ တပေါင်းလတွင် ဘုရားပွဲ၊ ခုပေါင်းနှစ်ကြို  
ပွဲများကို ခန့်ခင်းကာ ဆိုက်ဖြိုက်ခွာ ဝေလုပ်ကျွေးမကြာသည်။



ကျား + မ ကျား ရှာကတ္တ

အရင်းအမြစ်သုံးစွဲမှု ပုံစံပြောင်းလဲခြင်း

အရင်းအမြစ်ထိန်းချုပ်မှု ပုံစံပြောင်းလဲခြင်း

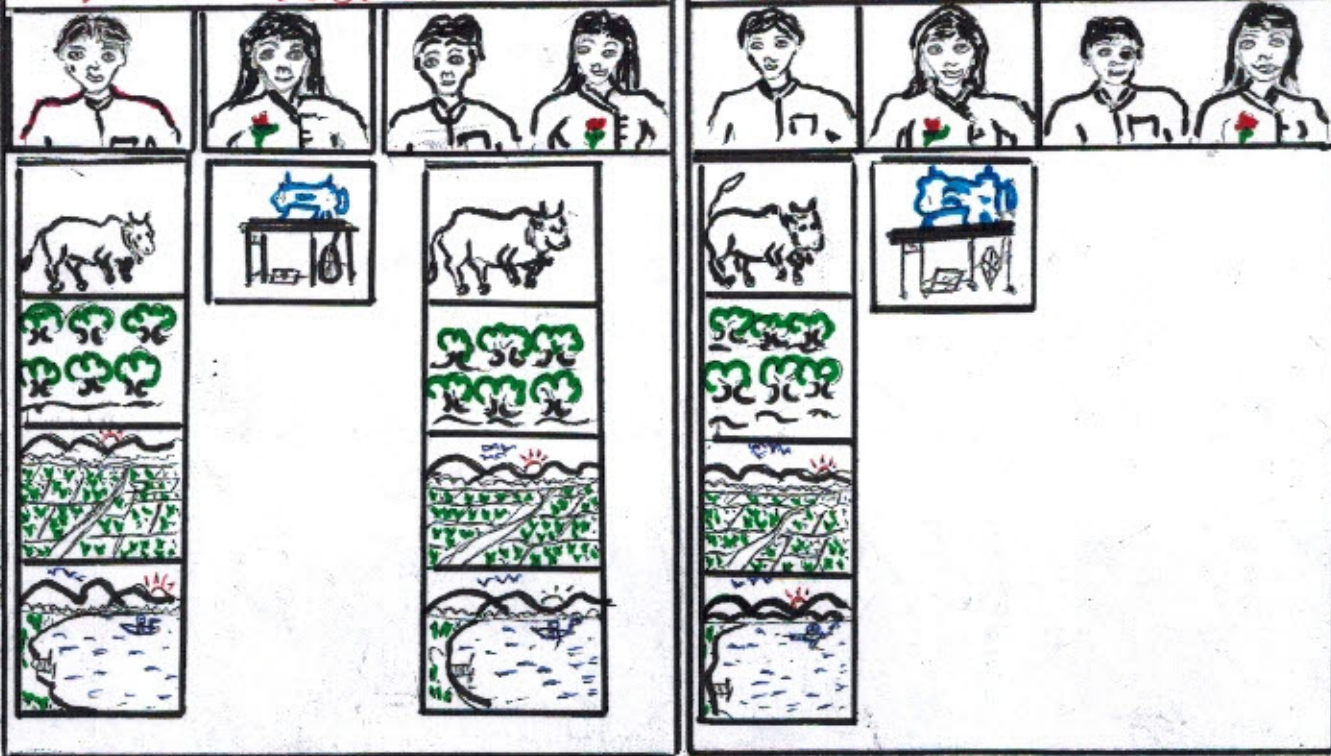

ပူးပေါင်းပါဝင်ဆွေးနွေးချက် = ကျား ( ၂၉ ) + မ ( ၂၇ ) = ( ၅၆ )

သုံးသပ်ချက်

- ⇒ အင်အားစွမ်းအားကို အမျိုးသမီးများ သုံးစွဲကြပြီး၊ ကျွဲ၊ နွား၊ လယ်ယာခြေ၊ သစ်တော၊ ရေကန် များကို အမျိုးသားများမှ ပိုမိုအသုံးပြုပြီး စီမံခန့်ခွဲမှု ပြုလုပ်သည့်အခါ ရသတည်း။
- ⇒ ကျွဲ၊ နွား၊ လယ်ယာခြေ၊ သစ်တော၊ မြစ်၊ ချောင်းများကို အမျိုးသားနှင့် အမျိုးသမီးတို့ ပူးပေါင်း၍ စီမံခန့်ခွဲမှု ပြုလုပ်နိုင်ခြင်း၊ အသုံးပြုမှုကို ပိုမိုကောင်းမွန်စေခြင်း၊ တွင် အမျိုးသမီးများ ထက် အမျိုးသားများက ထိန်းချုပ်သည့်အခါ ရသတည်း။
- ⇒ အမျိုးသမီးများက အသုံးပြုမှုကို ပိုမိုကောင်းမွန်စေခြင်း၊ လုပ်ငန်းအကောင်အထည်ဖော်ဆောင်ရွက်ခြင်းတို့တွင် အမျိုးသားများနှင့် တွဲဖက်၍ ဆွေးနွေးခြင်း၊ ဖြေဆိုမှုများကို ပိုမိုကောင်းမွန်စေခြင်း၊ ပစ္စည်းများ အပေါ်တင်မှု ပိုမိုကောင်းမွန်စေခြင်း၊ သိရှိလာခြင်းသည် ရသတည်း။



ပင်၊ ကျွန်ုပ်တို့ သုံးသပ်ခြင်း: < လပတ်ကင်းမျှကျေးရွာ >

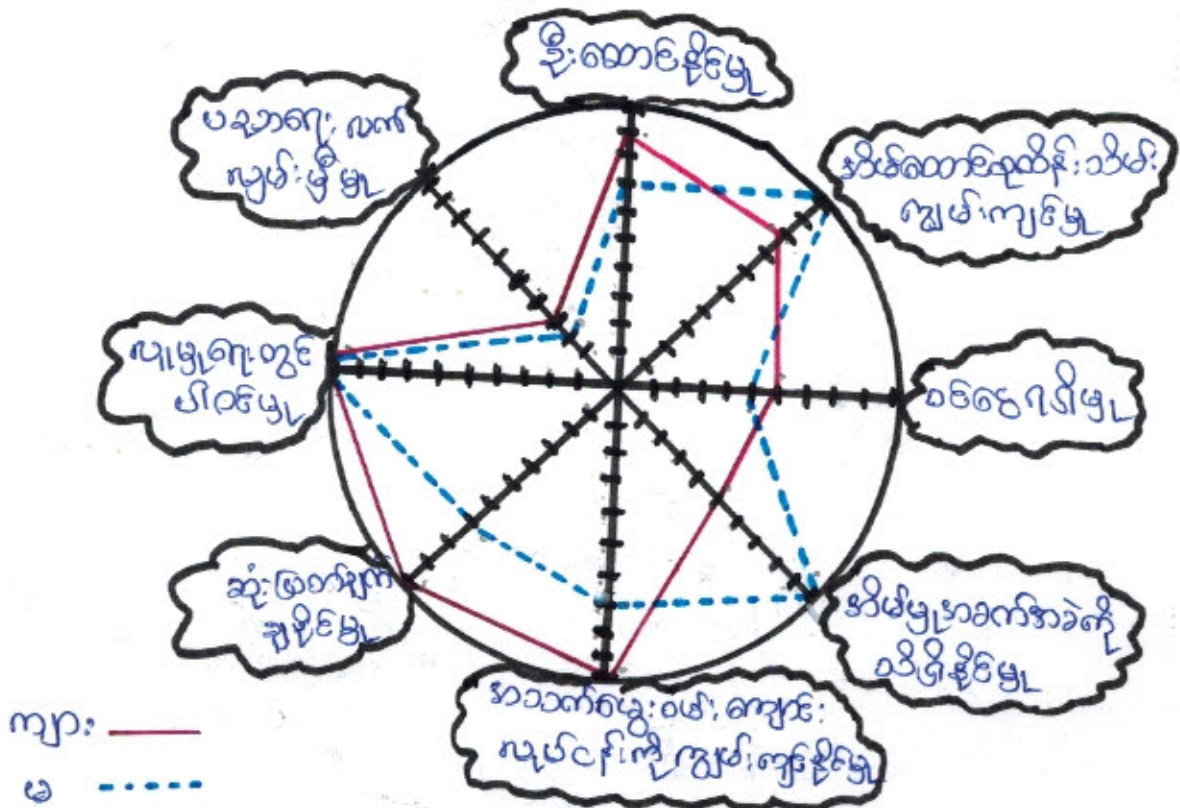

ပူးပေါင်းပါဝင်ဆွေးနွေးသူ = ကျား ( ၇၃ )၊ မ ( ၁၇ ) = ( ၉၀ )

သုံးသပ်ချက်

အမျိုးသမီးများသည် ဦးဆောင်နိုင်မှု၊ အသက်မွေးဝမ်းကျောင်း၊ လုပ်ငန်းကို ကျွမ်းကျင်မှု၊ စင်စေ့ရရှိမှု၊ ဆုံးဖြတ်ချက်ချနိုင်မှု၊ ပညာရေး၊ လက်ကျမ်း ဖြစ်မှု တို့တွင် အားနည်းနေသည်ကိုတွေ့ရပြီး အမျိုးသားများသည် အမျိုးသမီးများထက် ပိုမိုအားကောင်းများတွင် ခွဲခြားဆောင်ရွက် ဖြစ်ပေးနေသည်ကိုတွေ့ရသည်။ အိမ်ထောင်စုထိန်းသိမ်း ကျွမ်းကျင်မှု၊ အိမ်မှုအခက်အခဲကို သိရှိနိုင်မှု၊ ပညာရေးတွင် ပါဝင်မှု တို့တွင် ရာနှုန်းပြည့် ပါဝင်သည်ကိုတွေ့ရသည်။ အမျိုးသမီးများသည် အိမ်မှုကိစ္စများ ဖွင့်လှစ်ရှာဖွေနေတတ်ပြီး ပညာရေးတွင်လည်း အားနည်းနေခြင်းကြောင့် မမေ့မောခဲ့ရုံရာမှ ပါဝင်ဆုံးဖြတ်ခွင့်မရှိဘဲ ဖြစ်နေတတ်သည်။

ကျေးရွာတွင် အမျိုးသမီး သီးသန့် အထိပညာရေးဆွေးနွေးပွဲများ၊ လုပ်ငန်းခွင် နှစ်လည်အားခတန်းတူပေးခြင်းဖြင့် ဖွံ့ဖြိုးရေး လုပ်ငန်းများ ဆောင်ရွက်ရာတွင် အမျိုးသမီးများအား လက်တွေ့စောင့်ကြည့် ကူညီနိုင်မည်။



ကျေးဇူးပြု၍ ချိတ်ဆက်ရသော နည်းများ

နာဖွဲ့ နာခန့်: ချိတ်ဆက်ခြင်း (လယ်ကင်းပြုကျေးဇူး)

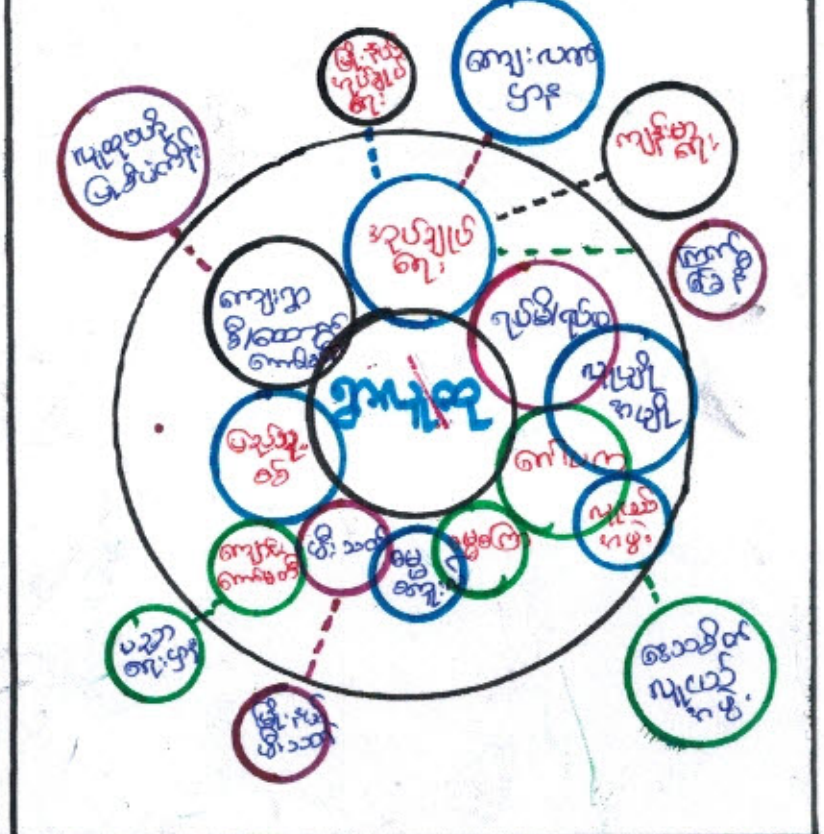

- ပူးပေါင်းပါဝင်ဆွေးနွေးသူ = ကျား ( ၃၃ )၊ မိန်းမ ( ၂၇ ) = ( ၆၀ )
- သုံးသပ်ချက် နှင့် ဆန်းစစ်ချက်
- ⇒ အပူပူရေး နာဖွဲ့ သဘင် ကျေးဇူးတင်စွာ နာဖွဲ့ နာခန့်၊ များ နှင့် ဝေပနာဖွဲ့ နာခန့်များ နှင့် ဖွဲ့ ဖြိုး တိုးတက်ရေး တွင် ချီးဆောင်စွာ ဆောင်ရွက်သည်။
  - ⇒ ဂေါပကနာဖွဲ့၊ ရုပ်ပုံရုပ်ဖန်နာဖွဲ့၊ ဂုဏ်ထူးနာဖွဲ့၊ ဓမ္မစန္ဒာနာဖွဲ့တို့ ပြုစုရာ သာသနာရေး နှင့် ဘာသာရေး များ တွင် အဓိကပါဝင် ဆောင်ရွက်သည်။
  - ⇒ ဓမ္မစန္ဒာလီနာဖွဲ့ ပြု ကျောင်း၊ သူ့သား များ၊ နား၊ ယဉ်ကျေးလိမ္မာရေး ဓမ္မတရား များ သင်ကြားပေးသည်။
  - ⇒ ဒေသစိတ် ဂုဏ်ထူး နှင့် ကျေးဇူးတင်စွာ ဂုဏ်ထူး ချိတ်ဆက် ဂုဏ်ထူး ဘာသာပပပျောက်ရေး နှင့် ဂုဏ်ထူး တိုးတက်ရေး ဆောင်ရွက်ကြသည်။
  - ⇒ ကျောင်းအကဲမတီ၊ ပညာရေး နာဖွဲ့၊ ကျန်းမာရေး နာဖွဲ့တို့ ပြုစုရာ သာသနာရေး၊ ကျန်းမာရေးတို့ အတွက် ချိတ်ဆက်ဆောင်ရွက်ကြသည်။
  - ⇒ ဖြိုးနယ်ဖိသတ်နာဖွဲ့၊ ကျေးဇူးတင်စွာ နာဖွဲ့၊ အပူပူရေး နာဖွဲ့၊ ဝေပနာ နာဖွဲ့တို့ ပြုစုရာ ဖိ၊ အနာရပ်ကင်းရှင်းရေး နှင့် ကျေးဇူးတင်စွာ လုံခြုံမှု ရရှိရေး ချိတ်ဆက်ဆောင်ရွက်ကြသည်။
  - ⇒ အပူပူရေး နာဖွဲ့၊ ဖြိုးနယ် အပူပူရေး နာဖွဲ့၊ ကျေးဇူးတင်စွာ ချီးမြှင့်၊ ဂုဏ်ထူးတို့ နှင့် ကျေးဇူးတင်စွာ ချိတ်ဆက်ဆောင်ရွက်ရာတွင် အဓိကပါဝင်သည်။



လယ်ကင်းမြို့...ကျေးရွာမှ တင်ပြသော အခက်အခဲ အတားအဆီးများ

အမျိုးသားအဖွဲ့မှ တင်ပြသော အခက်အခဲ အတားအဆီးများ	အမျိုးသမီးအဖွဲ့မှ တင်ပြသော အခက်အခဲ အတားအဆီးများ
၀ လမ်းပန်းဆက်သွယ်ရေးအခက်အခဲ	ပညာရေးအခက်အခဲ
၂ ပညာရေးအခက်အခဲ	လမ်းပန်းဆက်သွယ်ရေးအခက်အခဲ
၃ ကျန်းမာရေး အခက်အခဲ	ကျန်းမာရေး အခက်အခဲ
၄ အညစ်အကြေး အခက်အခဲ	အညစ်အကြေး အခက်အခဲ
၅	၅

နောင်လာမည့် (၅)နှစ်အတွင်း ကျေးရွာဖွံ့ဖြိုးရေး မျှော်မှန်းလျာထားချက်များ

အမျိုးသားအဖွဲ့မှတင်ပြသော မျှော်မှန်းချက်များ	အမျိုးသမီးအဖွဲ့ တင်ပြသော မျှော်မှန်းချက်များ
၀ လမ်းပန်းဆက်သွယ်ရေး ဖွံ့ဖြိုးရေး၊ မြေယာအကျင့်	ပညာရေး အဆင့်အတန်း မြှင့်တင်ရေး၊ လာအေးမြ
၂ ပညာရေး အဆင့်အတန်း မြှင့်တင်ရေး၊ လာအေးမြ	လမ်းပန်း ဆက်သွယ်ရေး ဖွံ့ဖြိုးရေး၊ မြေယာအကျင့်
၃ ကျန်းမာရေး အဆင့်အတန်း မြှင့်တင်ရေး၊ လာအေးမြ	ကျန်းမာရေး အဆင့်အတန်း မြှင့်တင်ရေး၊ လာအေးမြ
၄	

ကျေးရွာသည် ဖွံ့ဖြိုးမှုအားနည်းသော ကျေးရွာတစ်ရွာဖြစ်သောကြောင့် လိုအပ်ချက်များစွာ ရှိနေပါသည်။ ထိုမျှော်မှန်းချက်များမှာ ကျေးရွာရှိ အမျိုးသား/အမျိုးသမီးများ၏ တင်ပြဆွေးနွေးမှုများဖြစ်ပါသည်။ နောင်လာမည့် (၅)နှစ်အတွင်း ကျေးရွာဖွံ့ဖြိုးရေး မျှော်မှန်းလျာထားချက်များကို ကြည့်ခြင်းအားဖြင့် စီမံကိန်းအပေါ် ကျေးရွာသူ/သားများ၏ မျှော်မှန်းချက်ကို သိရှိနိုင်ပါသည်။

လယ်ကင်းမြို့



၁၃။ အစည်းအဝေးမှတ်တမ်းများ

(က)-၁။ အမျိုးသမီးကဏ္ဍအစည်းအဝေးမှတ်တမ်းနှင့် စစ်ဆေးရမည့်အချက်များ

၁။ အမျိုးသမီးကဏ္ဍ အစည်းအဝေးမှတ်တမ်း

စီမံကိန်းပထမနှစ်အတွက်ကျေးရွာမိတ်ဆက်အစည်းအဝေးပြုလုပ်ရန်ဖိတ်ကြားရာတွင်အမျိုးသမီးများအမျိုးညီစွာပါဝင်ရန်ကျေးရွာတာဝန်ရှိသူများနှင့်အုပ်ချုပ်ရေးမှူးထံသို့ပြောကြားခဲ့ပါသည်။ အစည်းအဝေးတိုင်းတွင်အမျိုးသမီးများပြောကြားလိုသောအချက်များကိုလွတ်လပ်ပွင့်လင်းစွာပြောကြားနိုင်ကြောင်းကိုလည်းအသိပေးထားပါသည်။ ကျေးရွာအုပ်စုအဆင့်တွင်နှစ်စဉ်ပြုလုပ်သောလုပ်ငန်းများတွင်အမျိုးသမီးများတင်ပြတောင်းဆိုသောလုပ်ငန်းတစ်ခုပါဝင်မည်ဖြစ်ကြောင်းကိုလည်းပြောကြားခဲ့ပါသည်။ လုပ်ငန်းခွဲများအကောင်အထည်ဖော်ဆောင်ရွက်သောလုပ်ငန်းဖြစ်ပါကတူညီသောလုပ်ငန်းအတွက်တူညီသောလုပ်ခလစာများရှိမည်ကိုလည်းပြောကြားခဲ့ပါသည်။ စီမံကိန်းတွင်အမျိုးသမီး/သားခွဲခြားမှုများမရှိစေရန်ရည်ရွယ်ထားသည်ကိုလည်းပြောကြားမှုပြုလုပ်ခဲ့သည်။ အမျိုးသမီးများ၏ဦးဆောင်နိုင်မှုနှင့်စီမံခန့်ခွဲမှုစွမ်းရည်များတိုးတက်လာစေရန်အတွက်ကော်မတီများထဲတွင်အမျိုးသမီးများ(၅၀%)ပါဝင်ရမည်ဖြစ်သည်။ ဆပ်ကော်မတီတစ်ခုတိုင်းတွင်လည်းအနည်းဆုံးအမျိုးသမီးတစ်ဦးပါဝင်ရမည်ဖြစ်ပါသည်။ ကော်မတီဝင်အမျိုးသမီးများသည်တင်ပြဆွေးနွေးမှုများပြုလုပ်ခြင်း၊ ဆုံးဖြတ်ချက်ချခြင်းများပြုလုပ်ရမည်ဖြစ်ပါသည်။ အမျိုးသားများမှလည်းကူညီပံ့ပိုးပေးရမည်ဖြစ်ပါသည်။ ဒုတိယအကြိမ်အစည်းအဝေးများတွင်အမျိုးသမီးများသည်လိုအပ်ချက်အခက်အခဲများကိုလွတ်လပ်စွာဆွေးနွေးနိုင်ရန်အမျိုးသမီးသီးသန့်အုပ်စုများဖွဲ့ပြီးအခက်အခဲများဖော်ထုတ်ခြင်းကိုလည်းလုပ်ကိုင်ခဲ့ပါသည်။

၂။ ကျေးရွာမိတ်ဆက်အစည်းအဝေးတွင် အမျိုးသမီးကဏ္ဍအတွက် စောင့်ကြည့်စစ်ဆေးရမည့်အချက်များ

ကျေးရွာ/ကျေးရွာအုပ်စုအမည်- လယ်တင်း မှန် ကျေးရွာ၊ လူနန်း မထူညှပ်လွှဲ၊ ကျေးရွာအုပ်စု

စဉ်	အကြောင်းအရာ	တွေ့ရှိချက်		မှတ်ချက်
		✓	X	
၁။	အစည်းအဝေးတက်ရောက်လူသူများအား ကျား၊မ ရေးရာအခြေခံသဘောတရားများကို ရှင်းလင်းဆွေးနွေးခဲ့ပါသလား။	✓		
၂။	စီမံကိန်းပါဝင်သော ကျား၊မရေးရာ အကောင်အထည်ဖော်ရေး လိုအပ်ချက်(၅)ချက်ကို ရှင်းလင်းပြခဲ့ပါသလား။	✓		
၃။	အစည်းအဝေးခေါ်ယူရာတွင် အမျိုးသား/သမီးများ အမျိုးညီစွာတက်ရောက်နိုင်ရေး အတွက်အသိပေးတိုက်တွန်း စည်းရုံးခဲ့တာမျိုးရှိခဲ့ပါသလား။	✓		
၄။	အမျိုးသမီးများ၏ စကားသံများပြောဆိုနိုင်ခွင့်များ ပိုမိုထွက်ပေါ်လာအောင် ဇန်တီးပေးခဲ့ ပါသလား။	✓		
၅။	ဆပ်ကော်မတီဖွဲ့ များ ဖွဲ့စည်းရာတွင်အမျိုးသမီးများနှင့် ပါဝင်ဖွဲ့စည်းရေး၊ ပူးပေါင်းပါဝင်ရေး ဦးဆောင်နိုင်ရေးအတွက် တွန်းအားပေးကူညီဆောက်ရွက်ခဲ့ပါသလား။	✓		
၆။	အစည်းအဝေးကို အမျိုးသား/သမီးများ အလွယ်တကူပါဝင်တက်ရောက်နိုင်သော အချိန်နှင့် နေရာများကိုရွေးချယ်ခြင်း၊ ထည့်သွင်းစဉ်းစားဆောက်ရွက်ခြင်းများတို့ကို လုပ်ဆောင်ခဲ့ပါသလား	✓		
၇။	လူနည်းစု၊ ဆင်းနွမ်းပါးထိခိုက်လွယ်သောအုပ်စုများကို အစည်းအဝေးမဝတင်မီ အချိန်များ က ရှာဖွေဖော်ထုတ်ခဲ့တာမျိုးများ ရှိပါသလား။	✓		



၈။	လူနည်းစု/ဆင်းရဲ/နွမ်းပါး/ထိခိုက်လွယ်သော အမျိုးသား/သမီးများထဲမှ အချို့ကို အစည်းအဝေးတက်ရောက်နိုင်အောင် ဖိတ်ကြား ဆောင်ရွက်မှုမျိုးရှိခဲ့ပါသလား။	✓		
၉။	လူနည်းစု/ဆင်းရဲ/နွမ်းပါး/ထိခိုက်လွယ်သောအမျိုးသား/အမျိုးသမီးများနှင့် ကြုံတွေ့နေရ သောအခက်အခဲများကို သင်ဆွေးနွေး မေးမြန်းခဲ့တာမျိုး ရှိပါသလား။	✓		
၁၀။	အမျိုးသမီးများ ပြောဆိုတင်ပြနိုင်အောင် အချိန်ပေးရန်ကြိုတင်စီစဉ်ဆောင်ရွက်မှု မျိုးများဆောင်ရွက်ခဲ့တာများ ရှိပါသလား။	✓		
၁၁။	စီမံကိန်းလုပ်ငန်းခွဲများရှာဖွေဖော်ထုတ်ရာတွင် အမျိုးသား/သမီးများသီးခြားဆွေးနွေး ဖော်ထုတ်ဆောင်ရွက်ခဲ့တာမျိုး ရှိပါသလား။	✓		
၁၂။	ကျေးရွာစီမံကိန်း အထောက်အကူပြုကော်မတီဖွဲ့စည်းရာတွင် အမျိုးသမီး၊ အမျိုးသား အချိုးညီမျှစွာ (၅၀:၅၀) ဖွဲ့စည်းနိုင်ခဲ့ပါသလား။ မဖွဲ့စည်းနိုင်ခဲ့ပါက မှတ်ချက်တွင် ရှင်းလင်းပါ။	✓		
၁၃။	ဆက်ကော်မတီများတွင် အနည်းဆုံး အမျိုးသမီးအဖွဲ့ဝင် တစ်ဦးနှုန်းဖြင့် ပါဝင်ဖွဲ့စည်းနိုင်ခဲ့ပါသလား။ မဖွဲ့စည်းနိုင်ခဲ့ပါက မှတ်ချက်တွင် ရှင်းလင်းပါ။	✓		
၁၄။	ကျေးရွာ/ကျေးရွာအုပ်စု ဖွံ့ဖြိုးရေးစီမံချက် များတွင် အမျိုးသမီးများ ရွေးချယ်ဆုံးသည့် လုပ်ငန်းစီမံချက် အနည်းဆုံးတစ်ခုပါဝင်နိုင်ရေးအတွက် စည်းရုံးဆွေးနွေးမှုများ ပြုလုပ်ဆောင်ရွက်ခဲ့ပါသလား။	✓		
၁၅။	တက်ရောက်လာသူများအား အမျိုးသမီးများ၏ လိုအပ်ချက်များကို ဖြည့်ဆည်းပေးနိုင်ရန် အမျိုးသမီးရွေးချယ် လိုက်သောဦးစားပေးရွေး ချယ်မှုများ ကိုထောက်ပံ့ပေးသွားမည်ဖြစ်ကြောင်း အသိပေးပြောကြားခဲ့ပါသလား။	✓		
၁၆။	ရွေးချယ်လိုက်သော စီမံကိန်းလုပ်ငန်းခွဲများသည် ဒေသတွင်းမှာရှိသော လူနည်းစု/ဆင်းရဲ/ နွမ်းပါး/ထိခိုက်လွယ် အုပ်စုများအပေါ် မည်သို့အကျိုးပြုနိုင်မည်ဖြစ်ကြောင်း ရှင်းလင်း ပြောကြားခြင်း၊မှတ်တမ်းတင်ခြင်းများတို့ကို ဆောင်ရွက်ခဲ့ပါသလား။	✓		
၁၇။	ကျေးရွာအုပ်စုအဆင့် အစည်းအဝေးပြုလုပ်ရာတွင် အုပ်စု စီ/ထောက် ကော်မတီဝင်များကို ကျား၊မရေးရာလိုအပ်ချက်များ အကြောင်းကိုရှင်းလင်းပြောကြားခဲ့ပါသလား။	✓		
၁၈။	ကျေးရွာအုပ်စုအဆင့် အစည်းအဝေးပြုလုပ်ရာတွင် အုပ်စု စီ/ထောက် ကော်မတီဝင်များ အားလုံး တက်ရောက်နိုင်မှု ရှိ/မရှိ စစ်ဆေးခဲ့ပါသလား။ မတက်ရောက်နိုင်ခဲ့ပါက မှတ်ချက်တွင် ရှင်းလင်းပါ။	✓		



ကျေးဇူးတင်အားဖြင့် စီမံခန့်ခွဲမှု၊ နဖူးဝင်များ < 2018 >

ကုန်ပစ္စည်းများ၊ အစားအသောက်၊ နယ်ကင်း၊ ဖြန့်ကျေးမှု

ကျေးဇူးတင်အားဖြင့် ကထာဝန်ကဏ္ဍပြုကော်မတီ < ၂၀၁၅ > - ဦးအောင်မြင်ထွန်း  
- ဦးလက်ခံမြင့်

ဝယ်ယူရေးဆောင်ကော်မတီ < ခေါင်းဆောင် > - ဦးသာထွန်း  
- ဖြန့်ဖြူးရေး - ဦးအောင်မြင်ထွန်း  
- နဖူးဝင် - ဒေါ်ခင်မြ

ဆောင်ရွက်ပေးရေး ကော်မတီ < ခေါင်းဆောင် > - ဒေါ်ခင်ခင်မြ  
- နဖူးဝင် - ဦးစံမြင့်  
- နဖူးဝင် - ဒေါ်မျိုးမြ

လုပ်ငန်းစဉ်ဆိုင်ရာ အဖွဲ့ဝင်များဆောင်ရွက်ပေးရေး < ခေါင်းဆောင် > - ဒေါ်ဖွဲ့အေး  
- နဖူးဝင် - ဦးအောင်မြင်ထွန်း  
- နဖူးဝင် - ဒေါ်လှဝင်း

ဝေဖန်ကဏ္ဍ ပြု လိုင်ကြားချက်ဖြေရှင်းရေး < ခေါင်းဆောင် > - ဦးအောင်ထွန်း  
- ဒေါ်ညွှန်ဝင်း

စေတနာ့ဝန်ထမ်း < ခေါင်းဆောင် > - ဦးကျော်ထွန်း  
- ဒေါ်နီနီထွန်း

ကျေးဇူးတင်အားဖြင့် ဝန်ထမ်းများ < ခေါင်းဆောင် > - ဦးထွန်း

ပုံစံစ-၁ ကျေးရွာအခြေခံအချက်အလက်များ (Form PC 1)

လမ်းညွှန်ချက်/ ကျေးရွာတစ်ရွာသို့ ပထမဆုံး မိတ်ဆက်ခရီးသွားရောက်သောအခါ လူထုစည်းရုံးရေးမှူးသည် ကျေးရွာခေါင်းဆောင်များအားကျေးရွာအချက်အလက်များကိုပေတ္တာရပ်ခံ၍တောင်းခံရသည်။ ဤအချက်အလက်များကိုစီမံကိန်းမိတ်ဆက်အစည်းဝေးမတိုင်မီတောင်းခံရမည်။ စီမံကိန်းမိတ်ဆက်အစည်းဝေးတွင် လူထုစည်းရုံးရေးမှူးသည် ဤအချက်အလက်များအားစစ်ဆေးပြီးမှန်ကန်အောင်ပြုလုပ်ရမည်။ ပြီးနောက်တွင် လူထုစည်းရုံးရေးမှူးမှ သတင်းအချက်အလက်ထံသို့ Tablets မှတစ်ဆင့်ဖြည့်သွင်းရမည်။

ကျေးရွာအုပ်ချုပ်ရေးမှူးအမည် ဦးစိန်ဝင်း	ကျေးရွာအုပ်ချုပ်ရေးမှူး အိမ်နီးနယ် -	လူထုစည်းရုံးရေးမှူး၏အမည် ဒေါ်ခိုင်ခင်ဦး
ပြည်နယ်တိုင်းဒေသကြီး: မန္တလေး	မြို့နယ်: မင်းဂြောဟ်	ကျေးရွာအုပ်ချုပ်ရေးဌာန: ကျေးရွာ
ရပ်ကွက်: မြန်	ကျေးရွာအုပ်ချုပ်ရေးဌာန: မြန်	ရပ်ကွက်: မြန်

က. လူဦးရေ

လူမျိုးစု	အိမ်ထောင်စုအရေအတွက်	ကိုးကွယ်သည့်ဘာသာ	အိမ်ထောင်စုအရေအတွက်
လူမျိုးစု (၁) ကချင်	၄၃	ဘာသာ(၁) မြန်မာ	၄၃
လူမျိုးစု (၂) ကချင် + မဟာ	၁	ဘာသာ(၂) -----	၁
လူမျိုးစုရော-----		ဘာသာရော-----	

	အမျိုးသား(အရေအတွက်)	အမျိုးသမီး(အရေအတွက်)
လူဦးရေ	၁၁၀	၁၁၈
အိမ်ထောင်ဦးစီး	၄၁	၃

(ခ) လက်လှမ်းမီအသုံးပြုနိုင်သည့်အဆောက်အဦများ

စာသင်ကျောင်း	အမှတ် ခြံပေါ	ကျန်းမာရေး	အမှတ် ခြံပေါ	ဘာသာရေးအဆောက် အဦ	အမှတ် ခြံပေါ
အထက်တန်းကျောင်း	<input type="checkbox"/>	ဆေးရုံ	<input type="checkbox"/>	စေတီ	<input checked="" type="checkbox"/>
အလယ်တန်းကျောင်း	<input type="checkbox"/>	ကျန်းမာရေးဌာန	<input type="checkbox"/>	ဘုန်းကြီးကျောင်း	<input checked="" type="checkbox"/>
ပူလတန်းကျောင်း	<input checked="" type="checkbox"/>	ကျန်းမာရေးဌာနခွဲ	<input type="checkbox"/>	ဟိန္ဒူဘုရားကျောင်း	<input type="checkbox"/>
ပုဂံကျောင်း	<input type="checkbox"/>	ဆေးပေးခန်း	<input type="checkbox"/>	ခရစ်ယာန်ကျောင်း	<input type="checkbox"/>
အခြား	<input type="checkbox"/>	အခြား	<input type="checkbox"/>	ဗလီ	<input type="checkbox"/>
				အခြား	<input type="checkbox"/>
မှတ်ချက် အ.မ.က (ခွဲ)		မှတ်ချက်		မှတ်ချက်	





လူထုဗဟိုပြုစီမံကိန်း၊ စီမံကိန်းလက်ခွဲ  
အပိုင်း-၃ ၂၉.၉.၂၀၁၅

(ဂ) ကျွမ်းကျင်သူများမှတ်တမ်း ၊ ကျေးရွာတွင်နေထိုင်သော သို့မဟုတ် တခြားရွာမှလာရောက်သောကျွမ်းကျင်သူများ

(၁) စာသင်ကျောင်း			(၂) ကျန်းမာရေး			(၃) လက်မှုပညာရှင်		
	ရွာတွင်နေထိုင်သူ	အခြားရွာမှလာသူ		ရွာတွင်နေထိုင်သူ	အခြားရွာမှလာသူ		ရွာတွင်နေထိုင်သူ	အခြားရွာမှလာသူ
ပုလဲတန်းပြဆရာ၊ ဆရာမ	<input type="checkbox"/>	<input checked="" type="checkbox"/>	ဆရာဝန်	<input type="checkbox"/>	<input type="checkbox"/>	လက်သမား	<input checked="" type="checkbox"/>	<input type="checkbox"/>
အထက်တန်းပြဆရာ၊ ဆရာမ	<input type="checkbox"/>	<input type="checkbox"/>	လက်ထောက်ကျန်းမာရေးမှူး	<input type="checkbox"/>	<input type="checkbox"/>	ပန်းရံ	<input type="checkbox"/>	<input type="checkbox"/>
အလက်တန်းပြဆရာ၊ ဆရာမ	<input type="checkbox"/>	<input type="checkbox"/>	အမျိုးသမီးကျန်းမာရေးဆရာမ	<input type="checkbox"/>	<input type="checkbox"/>	လျှပ်စစ်ဆိုင်ရာ	<input type="checkbox"/>	<input type="checkbox"/>
ပျက်ဆရာ၊ ဆရာမ	<input type="checkbox"/>	<input type="checkbox"/>	အရံသားဖွား	<input type="checkbox"/>	<input type="checkbox"/>	ရေစိုက်သွယ်သူ	<input type="checkbox"/>	<input type="checkbox"/>
အခြား	<input type="checkbox"/>	<input type="checkbox"/>	ပြည်သူ့ကျန်းမာရေးလုပ်သား (၁)/(၂)	<input type="checkbox"/>	<input type="checkbox"/>	စက်ပြင်ဆရာ	<input type="checkbox"/>	<input type="checkbox"/>
မှတ်ချက်			မှတ်ချက်			မှတ်ချက်		

(ဃ) ကျေးရွာသို့ ရောက်ရှိနိုင်သည့်လမ်းအခြေအနေ / ကျေးရွာတစ်ရွာသည် ၎င်း၏ကျေးရွာအုပ်စုနှင့် ဆက်သွယ်ထားသော လမ်းအခြေအနေ (အောက်ပါတို့ကိုပိုင်းပါ)

ကျောက်ကြမ်းလမ်း      ကတ္တရာလမ်း      ကွန်ကရစ်လမ်း      မော်တော်ဆိုင်ကယ်လမ်း  
ကျောက်စင်းလမ်း      မြေသားလမ်း      လူသွားလမ်း      အခြား \_\_\_\_\_

(င) ကျေးရွာဖွံ့ဖြိုးမှုစီမံချက်

(၁) လူထုဗဟိုပြုစီမံကိန်းမစတင်မီ ဤကျေးရွာတွင်ကျေးရွာဖွံ့ဖြိုးမှု စီမံချက်ရှိခဲ့ပါသလား?      ရှိပါသည် (မရှိပါ) / မသိပါ  
(၂) ရှိခဲ့ပါလျှင် ဤစီမံချက်ကို မည်သည့် ခုနှစ်တွင်ပြင်ဆင်ခဲ့ပါသနည်း?      နှစ်----- / မသိပါ  
(၃) ဤစီမံချက်ကို ဖြည့်နယ်မှုအတည်ပြုခဲ့ပါသလား?      ပြုခဲ့ပါသည် / မပြုခဲ့ပါ / မသိပါ

(စ) ခရီးအကွာအဝေး

(၁) ဤကျေးရွာ၏ဗဟိုမှ ၎င်းကျေးရွာအုပ်စု၏ဗဟိုအထိ ခရီးပိုင်မည်မျှကွာဝေးသနည်း?      မိုင် ၁၅၆ / မသိပါ  
(၂) ဤကျေးရွာမှ ၎င်းကျေးရွာအုပ်စုဗဟိုအထိ သွားလာရာတွင် ကြာမြင့်သည့်အချိန်      ၃၅ မိနစ် ----- နာရီ

ခြောက်သွေ့ရာသီတွင် ကြာချိန် ၁၅ မိနစ် ----- ထော်လာဂျီ / မော်တော်ဆိုင်ကယ် / ခြေလျှင် / လား / မော်တော်ဘုတ် / အခြား -----  
မိုးရာသီတွင် ကြာချိန် ၃၀ မိနစ် ----- ထော်လာဂျီ / မော်တော်ဆိုင်ကယ် / ခြေလျှင် / လား / မော်တော်ဘုတ် / အခြား -----

(ဆ) ပတ်ဝန်းကျင်ဆိုင်ရာ သဘာဝဘေးအန္တရာယ် -

ဤကျေးရွာတွင် ကြေးခြင်းကဲ့သို့ သဘာဝဘေးအန္တရာယ် ကျရောက်ဖူးခြင်းရှိပါသလား။  
 မရှိပါ       ရှိပါသည်      ရှိလျှင် ဖော်ပြပါ ----- ၁၅.၉.၂၀၁၅ -----



လူထုဗဟိုပြုစီမံကိန်း၊ စီမံကိန်းလက်စွဲ  
အပိုင်း-၃ ၂၉.၉.၂၀၁၅

(ခ) ကျေးရွာတွင် ဖွဲ့စည်းထားသော အဖွဲ့အစည်းများ  
လူထုဗဟိုပြုစီမံကိန်းမတိုင်မီ ဤကျေးရွာတွင် ကျေးရွာဖွံ့ဖြိုးရေးအတွက် အစိုးရ(သို့)ရွာသားများကိုယ်တိုင်(သို့) စီမံကိန်းတစ်ခုခုမှ  
ဖွဲ့စည်းထားသည့် အဖွဲ့အစည်းများရှိပါသလား။

- (၁)-----
- (၂)-----

ကျေးရွာခေါင်းဆောင်

အမည် ဦးစိန်ဝင်း

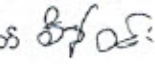
လက်မှတ်  နေ့စွဲ ၈.၂.၂၀၁၆

လူထုစည်းရုံးရေးမှူး

အမည် ဒေါ်ခိုင်စင်စို

လက်မှတ်  နေ့စွဲ ၈.၂.၂၀၁၆





ပုံစံ - ၈ - ၁ ကျေးရွာအခြေခံအချက်အလက်များ (Form PC 1)

လက်ညှန်ရွက်၊ ကျေးရွာတစ်ရွာသို့ ပထမဆုံးမိတ်ဆက်ခန်း သွားရောက်သောအခါ လူထုစည်းရုံးရေးများသည် ကျေးစခန်းဆောင်များအား ကျေးရွာအချက်အလက်များကို မေတ္တာရပ်ခံ၍ တောင်းခံရသည်။ ဤအချက်အလက်များကို စီမံကိန်းမိတ်ဆက်အစည်းဝေးပတ်ပိတောင်းခံရမည်။ စီမံကိန်းမိတ်ဆက်အစည်းဝေးတွင် လူထုစည်းရုံးရေးများသည် ဤအချက်အလက်များအား စစ်ဆေးပြီး မှန်ကန်အောင်ပြုလုပ်ရမည်။ ပြီးနောက်တွင် လူထုစည်းရုံးရေးမှူးမှ သတင်းအချက်အလက်ထံသို့ Tablet တစ်စောင်ဖြင့် သွင်းရမည်။

ကျေးရွာခေါင်းဆောင် အမည် ဦးခင်မြင့်	ကျေးရွာခေါင်းဆောင်၏ ဇနီးနာမည် -	လူထုစည်းရုံးရေးမှူး၏ အမည် ဒေါ်ခင်ခင်
ပြည်နယ်တိုင်းအသင်းကြီး၏ ဦးနှစ် ဗဟိုဌာန၊ ဗဟိုဌာန၊ ကျေးရွာအုပ်စုဗဟိုဌာန၊ ကျေးရွာ အုပ်စုဌာန၊ ပထမဌာန၊ မြို့နယ်		

က၊ လူဦးရေ

လူမျိုးစု	အိမ်ထောင်စုအရေအတွက်	ကိုးကွယ်သည့်ဘာသာ	အိမ်ထောင်စုအရေအတွက်
လူမျိုးစု (၁) - မြန်မာ	၄၄	ဘာသာ (၁) - မြန်မာ	၄၄
လူမျိုးစု (၂) -----		ဘာသာ (၂) -----	
လူမျိုးစု (၃) -----		ဘာသာ (၃) -----	
လူမျိုးစုစောအခြား -----		ဘာသာစော -----	
	အရေအတွက်		
မသန်စွမ်းသူများ	၂		
သက်ကြီးရွယ်အိုများ (၆၅ နှစ် နှင့် အထက်)	၁၅		
စစ်ဘေးရှောင်			

	အမျိုးသား (အရေအတွက်)	အမျိုးသမီး (အရေအတွက်)
လူဦးရေ		
လူမျိုးစု (၁) - မြန်မာ	၁၁၂	၁၂၀
လူမျိုးစု (၂) -----		
လူမျိုးစု (၃) -----		
အခြား		
အိမ်ထောင်စုစီစီး	၄၃	၃

(ခ) အခြေခံအဆောက်အအုံ အသုံးအဆောင်များ

စာသင်ကျောင်း	အမှတ် ခြံပင်	ကျန်းမာရေး	အမှတ် ခြံပင်	ဘာသာရေး အဆောက်အအုံများ	အမှတ် ခြံပင်
အထက်တန်းကျောင်း	<input type="checkbox"/>	ဆေးရုံ	<input type="checkbox"/>	စေတီ	<input checked="" type="checkbox"/>
အလယ်တန်းကျောင်း	<input type="checkbox"/>	ကျန်းမာရေးဌာန	<input type="checkbox"/>	ဘုန်းကြီးကျောင်း	<input checked="" type="checkbox"/>
ပထမတန်းကျောင်း	<input checked="" type="checkbox"/>	ကျန်းမာရေးဌာနနှင့်	<input type="checkbox"/>	ဟိန္ဒူဘုရားကျောင်း	<input type="checkbox"/>
ပုဂံကျောင်း	<input type="checkbox"/>	ဆေးပေးခန်း	<input type="checkbox"/>	ခရစ်ယာန်ကျောင်း	<input type="checkbox"/>
အခြား	<input type="checkbox"/>	အခြား	<input type="checkbox"/>	တပ်	<input type="checkbox"/>
				အခြား	<input type="checkbox"/>
မှတ်ချက် ဗဟိုဌာန၊ ကျေးရွာဦးစွဲ		မှတ်ချက်		မှတ်ချက်	

(ဂ) ကျွမ်းကျင်သူများမှတ်တမ်း (ကျေးရွာတွင်နေထိုင်သော သို့မဟုတ် တခြားရွာမှလာရောက်သော ကျွမ်းကျင်သူများ)

(၁) စာသင်ကျောင်း			(၂) ကျန်းမာရေး			(၃) လက်မှုပညာရှင်		
	ရွာတွင် နေ ထိုင်သူ	အခြား ရွာမှ လာသူ		ရွာတွင် နေ ထိုင်သူ	အခြား ရွာမှ လာသူ		ရွာတွင် နေ ထိုင်သူ	အခြား ရွာမှ လာသူ
မူလတန်းပြဆရာ/မ	<input type="checkbox"/>	<input checked="" type="checkbox"/>	ဆရာဝန်	<input type="checkbox"/>	<input type="checkbox"/>	လက်သမား	<input checked="" type="checkbox"/>	<input type="checkbox"/>
အထက်တန်းပြဆရာ/မ	<input type="checkbox"/>	<input type="checkbox"/>	လက်ထောက် ကျန်းမာရေးမှူး	<input type="checkbox"/>	<input type="checkbox"/>	ပန်းချီ	<input type="checkbox"/>	<input type="checkbox"/>
အလယ်တန်းပြဆရာ/မ	<input type="checkbox"/>	<input type="checkbox"/>	အရိုးသမီးကျန်းမာရေး ဆရာမ	<input type="checkbox"/>	<input type="checkbox"/>	လျှပ်စစ်ကျွမ်းကျင်၊ ဝါသမား	<input type="checkbox"/>	<input type="checkbox"/>
မူကြိုဆရာ/မ	<input type="checkbox"/>	<input type="checkbox"/>	သားဖွားဆရာမ	<input type="checkbox"/>	<input type="checkbox"/>	ရေပိုက်သွယ်သူ	<input type="checkbox"/>	<input type="checkbox"/>
အခြား	<input type="checkbox"/>	<input type="checkbox"/>	ပြည်သူ့ကျန်းမာရေးလုပ်သား	<input type="checkbox"/>	<input type="checkbox"/>	စက်ပြင်ဆရာ	<input type="checkbox"/>	<input type="checkbox"/>
မှတ်ချက်			မှတ်ချက်			မှတ်ချက်		

(ဃ) ကျေးရွာသို့ ရောက်ရှိနိုင်သည့် လမ်းအခြေအနေ / ကျေးရွာတစ်ရွာသည် ၎င်း၏ ကျေးရွာအုပ်စုနှင့် ဆက်သွယ်ထားသော လမ်းအခြေအနေ (အောက်ပါတို့ကိုပိုင်ပါ)

ကျောက်ကြမ်းလမ်း      ကတ္တရာလမ်း      တွန်ကရစ်လမ်း      မော်တော်ဆိုင်ကယ်လမ်း  
 ကျောက်ခင်းလမ်း      မြေသားလမ်း      လူသွားလမ်း      အခြား \_\_\_\_\_

(င) ကျေးရွာဖွံ့ဖြိုးမှုစီမံချက်

(၁) လူထုဗဟိုပြုစီမံကိန်းမစတင်မီ ဤကျေးရွာတွင်ကျေးရွာဖွံ့ဖြိုးမှု စီမံချက်ရှိခဲ့ပါသလား?      ဝိုင်ဒါ  
 ရှိပါသည်/မရှိပါ/မသိပါ

(၂) ရှိခဲ့ပါလျှင် ဤစီမံချက်ကို မည်သည့် ခုနှစ်တွင်ပြင်ဆင်ခဲ့ပါသနည်း?      နှစ်-----/မသိပါ

(၃) ဤစီမံချက်ကို ဖြိုနယ်မှအတည်ပြုခဲ့ပါသလား?      ပြုခဲ့ပါသည်/မပြုခဲ့ပါ      မသိပါ

(စ) ခရီးအတွာအခင်း

(၁) ဤကျေးရွာ၏ဗဟိုမှ ၎င်းကျေးရွာအုပ်စု၏ဗဟိုအထိ ခရီးခိုင်မည်မျှကွာပေးသနည်း?      ၁၃၆ ငှက်မိုင်  
 ဝိုင်-----/မသိပါ

(၂) ဤကျေးရွာမှ ၎င်းကျေးရွာအုပ်စုဗဟိုအထိ သွားလာရာတွင်ကြာမြင့်သည့်အချိန်၊  
 ခြောက်သွေ့ရာသီတွင်ကြာချိန် ----- ၁၅ မိနစ် ----- ထော်လာဂျီ/မော်တော်ဆိုင်ကယ်/မြေလျင်/လား/မော်တော်ဘုတ်/  
 အခြား -----  
 မိုးရာသီတွင်ကြာချိန် ----- ၃၀ မိနစ် ----- ထော်လာဂျီ/မော်တော်ဆိုင်ကယ်/မြေလျင်/လား/မော်တော်ဘုတ်/  
 အခြား -----

(ဆ) ပတ်ဝန်းကျင်ဆိုင်ရာ သဘာဝဘေးအန္တရာယ်

ဤကျေးရွာတွင် ခြေကြီးခြင်းကဲ့သို့ သဘာဝဘေးအန္တရာယ်ကူးရောက်ခြင်း ရှိပါသလား။  
 မရှိပါ      နှစ် ရှိပါသည်      ရှိလျှင်ဖော်ပြပါ ----- ၁၅၀၀ ပေ -----

(ဇ) ကျေးရွာတွင် ခွဲစည်းထားသော အဖွဲ့အစည်းများ

လူထုဗဟိုပြုစီမံကိန်းမတိုင်မီ ဤကျေးရွာတွင် ကျေးရွာဖွံ့ဖြိုးရေးအတွက် အစိုးရ (သို့) ရွာသားများကိုယ်တိုင် (သို့) စီမံကိန်းတစ်ခုခုမှ ခွဲစည်းထားသည့် အဖွဲ့အစည်းများရှိပါသလား။  
 (၁) \_\_\_\_\_  
 (၂) \_\_\_\_\_

(ဈ) အထွေထွေအုပ်ချုပ်ရေး ဦးစီးဌာန (GAD) မှ မှတ်တမ်းတင်ထားခြင်း

ဤကျေးရွာသည် အထွေထွေအုပ်ချုပ်ရေး ဦးစီးဌာန (GAD) မှ မှတ်တမ်းတင်ထားမှု ရှိပါသလား။  
 မရှိပါ      ဖ/ရှိပါသည်

ကျေးရွာခေါင်းဆောင်      လူထုစည်းရုံးရေးမှူး  
 အမည်..... ဦး စိုးလွန်း      အမည်..... ဒေါ်ခိုင်ခင်ခင်  
 လက်မှတ်.....      နေ့စွဲ ၃.၁.၂၀၂၁.၂၀.၁၆      လက်မှတ်.....      နေ့စွဲ ၃.၁.၂၀၂၁.၂၀.၁၆





လူထုစာဟိုပြု စီမံကိန်း

ပုံစံ- ၈-၁ ကျေးရွာအခြေခံအချက်အလက်များ (Form PC 1)

လမ်းညွှန်ရွာကား ကျေးရွာတစ်ရွာသို့ ပထမဆုံးမိတ်ဆက်ခရီးသွားရောက်သောအခါ လူထုစည်းရုံးရေးမှူးသည် ကျေးရွာခေါင်းဆောင်များအားကျေးရွာအချက်အလက်များကိုမေတ္တာရပ်ခံ၍တောင်းခံရသည်။ ဤအချက်အလက်များကိုစီမံကိန်းမိတ်ဆက်အစည်းပေးမတိုင်မီတောင်းခံရမည်။ စီမံကိန်းမိတ်ဆက်အစည်းပေးတွင် ဤအချက်အလက်များအားစစ်ဆေးပြီးမှန်ကန်အောင်ပြုလုပ်ရမည်။ ပြီးနောက်တွင် လူထုစည်းရုံးရေးမှူးသည် သတင်းအချက်အလက်ထိသို့ Tablets မှတစ်ဆင့် ဖြည့်သွင်းရမည်။ လူထုစည်းရုံးရေးမှူး၏အမည်

ကျေးရွာအုပ်ချုပ်ရေးမှူးအမည် ခြင်္သေ့လွင် ကျေးရွာအုပ်ချုပ်ရေးမှူးခေါ်ရန်နံပါတ် ၀၁ လူထုစည်းရုံးရေးမှူး၏အမည်

ပြည်နယ်တိုင်းဒေသကြီး စစ်ကိုင်း၊ မြို့နယ် မင်္ဂလာတောင်ညွန့်၊ ကျေးရွာအုပ်စု ကျေးရွာ၊ ဝယ်ကင်း ကျေးရွာ

လူမျိုးစု	အိမ်ထောင်စုအရေအတွက်	ကျားကွယ်သည်ဘာသာ	အိမ်ထောင်စုအရေအတွက်
လူမျိုးစု (၁) <u>အညာနီး</u>	၄၁	ဘာသာ(၁) <u>မုန့်</u>	၄၁
လူမျိုးစု (၂) _____		ဘာသာ(၂) _____	
လူမျိုးစု (၃) _____		ဘာသာ(၃) _____	
လူမျိုးစုရော _____		ဘာသာရော _____	
	အရေအတွက်		
သေနံစွမ်းသူများ	၂		
သက်ကြီးရွယ်အိုများ (၆၅ နှစ် နှင့်အထက်)	၁၅		
စစ်သေဆရာ	-		

	အမျိုးသား(အရေအတွက်)	အမျိုးသမီး (အရေအတွက်)
လူဦးရေ	၁၁၂	၁၂၀
လူမျိုးစု (၁) <u>အညာနီး</u>	၁၁၂	၁၂၀
လူမျိုးစု (၂) _____		
လူမျိုးစု (၃) _____		
အိမ်ထောင်စုဦးရေ	၄၁	-

(၁) အခြေခံအဆောက်အအုံ အသုံးအဆောင်များ

စာသင်ကျောင်း	အမှတ် ခြံပါ	ကျွန်းပာစေ့	အမှတ် ခြံပါ	ဘာသာရေးအဆောက်အအုံများ	အမှတ် ခြံပါ
အထက်တန်းကျောင်း	<input type="checkbox"/>	ခေးရုံ	<input type="checkbox"/>	စေတီ	<input checked="" type="checkbox"/>
အလယ်တန်းကျောင်း	<input type="checkbox"/>	ကျွန်းပာစေ့ဌာန	<input type="checkbox"/>	ဘုန်းကြီးကျောင်း	<input checked="" type="checkbox"/>
မူလတန်းကျောင်း	<input checked="" type="checkbox"/>	ကျွန်းပာစေ့ဌာနခွဲ	<input type="checkbox"/>	ဟိန္ဒူဘုရားကျောင်း	<input type="checkbox"/>
ပုဂ္ဂိုလ်ကျောင်း	<input type="checkbox"/>	ဆေးပေးခန်း	<input type="checkbox"/>	ရေပန်းကျောင်း	<input type="checkbox"/>



လူထုဗဟိုပြု စီမံကိန်း

အခြား	<input type="checkbox"/>	အခြား	<input type="checkbox"/>	ဗလီ	<input type="checkbox"/>
မှတ်ချက်		မှတ်ချက်		အခြား	<input type="checkbox"/>
				မှတ်ချက်	

(ဂ) ကျွမ်းကျင်သူများမှတ်တမ်း (ကျေးရွာတွင်နေထိုင်သော သို့မဟုတ် တခြားရွာမှလာရောက်သောကျွမ်းကျင်သူများ)

(၁) စာသင်ကျောင်း			(၂) ကျန်းမာရေး			(၃) လက်မှုပညာရှင်		
	ရွာတွင်နေထိုင်သူ	အခြားရွာမှလာသူ		ရွာတွင်နေထိုင်သူ	အခြားရွာမှလာသူ		ရွာတွင်နေထိုင်သူ	အခြားရွာမှလာသူ
မူလတန်းပြဆရာ/မ	<input type="checkbox"/>	<input checked="" type="checkbox"/>	ဆရာဝန်	<input type="checkbox"/>	<input type="checkbox"/>	လက်သမား	<input checked="" type="checkbox"/>	<input type="checkbox"/>
အထက်တန်းပြဆရာ/မ	<input type="checkbox"/>	<input type="checkbox"/>	လက်ထောက် ကျန်းမာရေးမှူး	<input type="checkbox"/>	<input type="checkbox"/>	ပန်းရံ	<input type="checkbox"/>	<input type="checkbox"/>
အလယ်တန်းပြဆရာ/မ	<input type="checkbox"/>	<input type="checkbox"/>	အမျိုးသမီးကျန်းမာရေးဆရာမ	<input type="checkbox"/>	<input type="checkbox"/>	လျှပ်စစ်ကျွမ်းကျင်ပီးသမား	<input type="checkbox"/>	<input type="checkbox"/>
မူကြိုဆရာ/မ	<input type="checkbox"/>	<input type="checkbox"/>	သားဖွားဆရာမ	<input type="checkbox"/>	<input type="checkbox"/>	ရေပိုက်သွယ်သူ	<input type="checkbox"/>	<input type="checkbox"/>
အခြား	<input type="checkbox"/>	<input type="checkbox"/>	ပြည်သူ့ကျန်းမာရေးလုပ်သား	<input type="checkbox"/>	<input type="checkbox"/>	ဓက်ပြင်ဆရာ	<input type="checkbox"/>	<input type="checkbox"/>
မှတ်ချက်			မှတ်ချက်			မှတ်ချက်		

(ဃ) ကျေးရွာသို့ ရောက်ရှိနိုင်သည့်လမ်းအခြေအနေ / ကျေးရွာတစ်ရွာသည် ၎င်း၏ကျေးရွာအုပ်စုနှင့် ဆက်သွယ်ထားသော လမ်းအခြေအနေ (အောက်ပါတို့ကိုပိုင်းပါ)

ကျောက်ကြမ်းလမ်း: \_\_\_\_\_ ကတ္တရာလမ်း: \_\_\_\_\_ ကွန်ကရစ်လမ်း: \_\_\_\_\_ **မော်တော်ဆိုင်ကယ်လမ်း**  
 ကျောက်ခင်းလမ်း: \_\_\_\_\_ မြေသားလမ်း: \_\_\_\_\_ လူသွားလမ်း: \_\_\_\_\_ အခြား: \_\_\_\_\_

(င) ကျေးရွာဖွံ့ဖြိုးမှုစီမံချက်

- (၁) လူထုဗဟိုပြုစီမံကိန်းမတင်မီ ဤကျေးရွာတွင်ကျေးရွာဖွံ့ဖြိုးမှု စီမံချက်ရှိခဲ့ပါသလား? ပိုင်းပါ  
ရှိပါသည်/မရှိပါ/မသိပါ
- (၂) ရှိခဲ့ပါလျှင် ဤစီမံချက်ကို မည်သည့် ခုနှစ်တွင်ပြင်ဆင်ခဲ့ပါသနည်း? နှစ်-----/မသိပါ
- (၃) ဤစီမံချက်ကို ခြုံ့နယ်မှအတည်ပြုခဲ့ပါသလား? ပြုခဲ့ပါသည်/မပြုခဲ့ပါ/မသိပါ

(စ) ခရီးအကွာအဝေး

- (၁) ဤကျေးရွာ၏ဗဟိုမှ၎င်းကျေးရွာအုပ်စု၏ဗဟိုအထိခရီးပိုင်းမည်မျှကွာဝေးသနည်း? ပိုင်း-----/မသိပါ
- (၂) ဤကျေးရွာမှ ၎င်းကျေးရွာအုပ်စုဗဟိုအထိသွားလာရာတွင်ကြာမြင့်သည့်အချိန်။

ခြောက်ခွေရာသီတွင်ကြာချိန် ----- **၃၇ မိနစ်** ----- ထော်လာဂျီ/မော်တော်ဆိုင်ကယ်/ခြေလျှင်/လား/မော်တော်ဘုတ်/  
 အခြား: -----  
 မိုးရာသီတွင်ကြာချိန် ----- **၄၀ မိနစ်** ----- ထော်လာဂျီ/မော်တော်ဆိုင်ကယ်/ခြေလျှင်/လား/မော်တော်ဘုတ်/  
 အခြား: -----

(ဆ) ပတ်ဝန်းကျင်ဆိုင်ရာသဘာဝဘေးအန္တရာယ် ဤကျေးရွာတွင်ကြီးကြီးခြင်းကဲ့သို့ သဘာဝဘေးအန္တရာယ်ကျရောက်ဖူးခြင်းရှိပါသလား။

မရှိပါ  ရှိပါသည်  ရှိလျှင်ဖော်ပြပါ -----

(ဇ) ကျေးရွာတွင် ဖွဲ့စည်းထားသော အဖွဲ့အစည်းများ





လူထုဗဟိုပြု စီမံကိန်း

လူထုဗဟိုပြုစီမံကိန်းမတိုင်မီ ဤကျေးရွာတွင် ကျေးရွာဖွံ့ဖြိုးရေးအတွက် အစိုးရ(သို့)ရွာသားများကိုယ်တိုင်(သို့) စီမံကိန်းတစ်ခုခုမှ ဖွဲ့စည်းထားသည့် အဖွဲ့ အစည်းများရှိပါသလား။

(၁)-----

(၂)-----

ကျေးရွာခေါင်းဆောင်

အမည် ဦးစံကျွန်း

လက်မှတ်  နေ့စွဲ ၂၀.၁၀.၂၀၁၇

လူထုစည်းရုံးရေးမှူး

အမည် ဒေါ်စိုမြကြည်ဝင်း

လက်မှတ်  နေ့စွဲ ၂၀.၁၀.၂၀၁၇



လူထုပတ်ပြုစီမံကိန်းစီမံကိန်းလက်ဦး  
အပိုင်း-၃ ၂၉.၂၀၁၅

ပုံစံ ၈-၂ - စီမံကိန်းစက်ဝန်းအချိန်ဇယား (PC 2)

လမ်းညွှန်ချက်သက်ဆိုင်ရာလူထုပတ်ပြုစီမံကိန်း/လက်ထောက်နည်းပညာနည်းပညာများမှ စီမံကိန်းစက်ဝန်းအဆင့်တစ်ခုစီ	ပြီးစီးတိုင်းကျေးရွာနှင့်	ကျေးရွာအုပ်စု
အတွက်ဤပုံစံကိုဖြည့်သွင်းရမည်။		
စည်းရုံးရေးမှူး/ဝန်ထမ်း အမည်	ဇေယျာ ခင်စိန် (J. F)	
နေ့စွဲ	၂၀၁၅.၁၂.၁၀	စက်ဝန်းအားအမှတ်ဖြစ်ပါ မှတ်တမ်း(၁) <input type="checkbox"/> စက်ဝန်း(၂) <input type="checkbox"/> စက်ဝန်း(၃) <input type="checkbox"/> စက်ဝန်း(၄)
ပြည်နယ်/တိုင်း	ဗဟိုဒေသ	ကျေးရွာအုပ်စု
	မြို့နယ်	မြို့နယ်
	ဇုန်	ဇုန်

စီမံကိန်းဆောင်ရွက်မှုအဆင့်များ	နေ့စွဲ		အစည်းအဝေးတွင်တက်ရောက်သူအရေအတွက်			
	တင်သည့်နေ့	ပြီးဆုံးသည့်နေ့	အချိုးသားအရေအတွက်	အချိုးသမီးအရေအတွက်	အိမ်ထောင်စုအရေအတွက်	လူမျိုးစုတက်ရောက်သူ အရေအတွက်နှင့် လူမျိုးစုအမည်
၁. ကျေးရွာစီမံကိန်း စိတ်ဆက်အစည်းအဝေး	၀၈.၂.၂၀၁၆		၂၅	၁၉	၄၂	၄၄ ကုန်း၊ ၂၈၇
၂. ကျေးရွာဖွံ့ဖြိုးရေး စီမံချက်ရေးဆွဲခြင်း အစည်းအဝေး	၁၃.၂.၂၀၁၆		၂၅	၃၀	၄၂	၅၅ ကုန်း၊ ၁၈၇
၃. ကျေးရွာအုပ်စု လုပ်ငန်း ဆုံးဖြတ်ချက်ချသည့်အစည်းအဝေး						
၄. မြို့နယ်အဆင့်စီမံကိန်းရေးဆွဲရေးနှင့်အကောင်အထည်ဖော်ရေးကော်မတီ၏ စီမံကိန်း သုံးသပ်မှုအစည်းအဝေး			မလို	မလို	မလို	မလို
၅. မြို့နယ် စီမံကိန်းရေးဆွဲရေးနှင့်အကောင်အထည်ဖော်ရေးကော်မတီ၏ဆုံးဖြတ်မှုကို ရွာသို့ အသိပေးအကြောင်းကြားသည့်အစည်းအဝေး						
၆. စီမံကိန်းလုပ်ငန်းစွဲစီမံချက်ရေးဆွဲခြင်း အစည်းအဝေး	မလို	မလို	မလို	မလို	မလို	မလို
၆.၁. စီမံကိန်းလုပ်ငန်း အကောင်အထည်ဖော်ရေးအစီအစဉ် ရေးဆွဲခြင်း						

၄၃ + ၁ = ၄၄  
၅၄ + ၁ = ၅၅





၆.၂။ ဝယ်ယူရေးအစီအစဉ် ရေးဆွဲခြင်း									
၆.၃။ ဘဏ္ဍာရေးကုန်ကျမှု လျာထားအစီအစဉ် ရေးဆွဲခြင်း									
၆.၄။ ပြင်/ထိန်းအစီအစဉ် ရေးဆွဲခြင်း									
၇. စီမံကိန်းလုပ်ငန်းခွဲ တိုးတက်မှု စောင့်ကြည့် လစဉ်အစည်းအဝေး	မလို	မလို	မလို	မလို	မလို	မလို	မလို	မလို	မလို
၇.၁။ အစည်းအဝေး ပထမအကြိမ်									
၇.၂။ အစည်းအဝေး ဒုတိယအကြိမ်									
၇.၃။ အစည်းအဝေး တတိယအကြိမ်									
၈. စီမံကိန်းလုပ်ငန်းခွဲ အပြီးသတ်စစ်ဆေးခြင်း အစည်းအဝေး									
၉. လူထုစစ်ဆေးဆွဲအစည်းအဝေး									



ပုံစံ - ၈ - ၂ - စီမံကိန်းစက်ဝန်းအချိန်ဇယား (PC 2)

လမ်းညွှန်ချက်၊ သက်ဆိုင်ရာလူဝတ်စည်းရုံးရေးမှူး/လက်ထောက်နည်းပညာမှူးများမှ စီမံကိန်းစက်ဝန်းအဆင့်တစ်စိတ်တစ်ပိုင်း ပြီးစီးပြီး ကျေးရွာအုပ်စုအတွက် ဤပုံစံကို ဖြည့်သွင်းရမည်။

စည်းရုံးရေးမှူး/ဝန်ထမ်း အမည် စန်ဂျီအေဒ်ဇီ (C. S. J.)၊ ဦးစွာကဏ္ဍ အောက်ကဏ္ဍ (၇.၈၄)

နေ့စွဲ ၂၀၂၁.၀၁.၂၇ စက်ဝန်းအားအမှတ်ခြံစံပါ  စက်ဝန်း(၁) မဟာစက်ဝန်း(၂)  စက်ဝန်း(၃)  စက်ဝန်း(၄)

ပြည်နယ်/တိုင်း မြို့နယ် အင်းစိန် မြို့နယ် အင်းစိန်မြို့နယ် ကျေးရွာအုပ်စု ကျေးရွာ ပယ်စက်ကင်း ဗွန်

စီမံကိန်းဆောင်ရွက်မှုအစဉ်များ	နေ့စွဲ		အစည်းအဝေးတွင်တက်ရောက်သူအရေအတွက်			
	စတင်သည့်နေ့	ပြီးဆုံးသည့်နေ့	အမျိုးသားအရေအတွက်	အမျိုးသမီးအရေအတွက်	အိမ်ထောင်စုအရေအတွက်	လူမျိုးစုတက်ရောက်သူအရေအတွက်နှင့်လူမျိုးစုအမည်
၁။ ကျေးရွာစီမံကိန်း မိတ်ဆက်အစည်းအဝေး	၂၀၂၁.၀၁.၂၇	၂၀၂၁.၀၁.၂၇	၂၅	၂၀	၅၅	ကျား ၂၅   ၄၅
၂။ ကျေးရွာဖွံ့ဖြိုးရေး စီမံချက်ရေးဆွဲခြင်းအစည်းအဝေး	၂၀၂၁.၀၁.၂၇	၂၀၂၁.၀၁.၂၇	၂၃	၅၂	၇၅	ကျား ၂၃   ၅၅
၃။ ကျေးရွာအုပ်စု လုပ်ငန်းဆုံးဖြတ်ချက်ချသည့်အစည်းအဝေး	၂၀၂၁.၀၁.၂၇	၂၀၂၁.၀၁.၂၇	၂၅	၇	၃၂	ကျား ၂၅   ၃၂
၄။ မြို့နယ်အဆင့် စီမံကိန်းရေးဆွဲရေးနှင့် အကောင်အထည်ဖော်ရေးကော်မတီ၏ စီမံကိန်း သုံးသပ်မှုအစည်းအဝေး			မလို	မလို	မလို	မလို
၅။ မြို့နယ် စီမံကိန်းရေးဆွဲရေးနှင့် အကောင်အထည်ဖော်ရေး ကော်မတီ၏ဆုံးဖြတ်ချက်ကို ရွာသို့ အသိပေးအကြောင်းကြားသည့် အစည်းအဝေး						
၆။ စီမံကိန်းလုပ်ငန်းဖွံ့ဖြိုးစီမံချက်ရေးဆွဲခြင်းအစည်းအဝေး						
၆.၁။ စီမံကိန်းလုပ်ငန်း အကောင်အထည်ဖော်ရေးအစီအစဉ် ရေးဆွဲခြင်း						



၆.၂၅.၂၀၁၆

၆.၂၅ ယင်းအခန်းကွဉ်အတွင်း								
၆.၂၅.၁ အောက်ဖော်ပြပါ အခန်းကွဉ်အတွင်း								
၆.၂၅.၂ ပြင်/ထိန်းသိမ်းခြင်း								
၇။ စီမံကိန်းလုပ်ငန်းခွဲ တို့အောက်မှ စတင်ကြည့်								
အစဉ်အစား								
၇.၁။ အစဉ်အစား ယထာရပ်								
၇.၂။ အစဉ်အစား အစဉ်အစား								
၇.၃။ အစဉ်အစား တာဝန်ယူခြင်း								
၈။ စီမံကိန်းလုပ်ငန်းခွဲ အောက်ဖော်ပြပါ								
အစဉ်အစား								
၉။ လူထုစစ်ဆေးမှုအစဉ်အစား								

လူထုဝတ်ပြု စီမံကိန်း

ပုံစံ - စ-၂ - စီမံကိန်းစက်ဝန်းအချိန်ဇယား (PC 2)

<b>လယ်ဧကချက်</b>	သက်ဆိုင်ရာလူထုစည်းရုံးရေးမှူး/လက်ထောက်နည်းပညာနည်းပညာများမှ			စီမံကိန်းစက်ဝန်းအဆင့်တစ်ခုစီပြီးစီးတိုင်းကျေးရွာနှင့်			
ကျေးရွာအုပ်စုအတွက် ဤပုံစံကိုဖြည့်သွင်းရမည်။							
စည်းရုံးရေးမှူး/ဝန်ထမ်း အမည်	၆၆၆၆၆၆၆၆						
နေ့စွဲ	၂၂.၁၀.၂၀၁၇	စက်ဝန်းအားအမှတ်ဖြစ်ပါ	<input type="checkbox"/>	စက်ဝန်း(၁)	<input type="checkbox"/>	စက်ဝန်း(၂)	စက်ဝန်း(၃)
ပြည်နယ်/တိုင်း	စစ်ကိုင်း	မြို့နယ်	မန်မောဟ်	ကျေးရွာအုပ်စု	ကန်၊ မန်ကျည်း၊	ကျေးရွာ	လယ်ကင်း၊ ဖြိုလှဲ

စီမံကိန်းကော်မရှင်အဆင့်များ	နေ့စွဲ	အစည်းအဝေးတွင်တက်ရောက်သူအရေအတွက်																		
		စတင်သည့်နေ့	ပြီးဆုံးသည့်နေ့	အမျိုးသားအရေအတွက်	အမျိုးသမီးအရေအတွက်	အိမ်ထောင်စုအရေအတွက်	လူမျိုးစုတက်ရောက်သူ အရေအတွက်နှင့် လူမျိုးစုအမည်													
၁။ ကျေးရွာစီမံကိန်း မိတ်ဆက်အစည်းအဝေး	၂၂.၁၀.၂၀၁၇	၂၁	၁၇	၂၁	၂၁	၂၁	၂၁	၂၁	၂၁	၂၁	၂၁	၂၁	၂၁	၂၁	၂၁	၂၁	၂၁	၂၁	၂၁	
၂။ ကျေးရွာစွဲ မြို့ရေး စီမံချက်ရေးဆွဲခြင်း အစည်းအဝေး	၂၂.၁၀.၂၀၁၇	၂၂	၁၇	၂၁	၂၁	၂၁	၂၁	၂၁	၂၁	၂၁	၂၁	၂၁	၂၁	၂၁	၂၁	၂၁	၂၁	၂၁	၂၁	၂၁
၃။ ကျေးရွာအုပ်စု လုပ်ငန်းစဉ်ခြတ်ချက်ချသည့်အစည်းအဝေး	၂၃.၁၀.၂၀၁၇	၂၃	၁၇	၂၁	၂၁	၂၁	၂၁	၂၁	၂၁	၂၁	၂၁	၂၁	၂၁	၂၁	၂၁	၂၁	၂၁	၂၁	၂၁	၂၁
၄။ မြို့နယ်အဆင့်စီမံကိန်းရေးဆွဲရေးနှင့်အကောင်အထည်ဖော်ရေးကော်မတီ၏ စီမံကိန်း သုံးသပ်မှုအစည်းအဝေး	၂၄.၁၀.၂၀၁၇	၂၄	၁၇	၂၁	၂၁	၂၁	၂၁	၂၁	၂၁	၂၁	၂၁	၂၁	၂၁	၂၁	၂၁	၂၁	၂၁	၂၁	၂၁	၂၁
၅။ မြို့နယ် စီမံကိန်းရေးဆွဲရေးနှင့်အကောင်အထည်ဖော်ရေးကော်မတီ၏ဆုံးဖြတ်ချက်																				
၆။ ရွာသို့ အသိပေးအကြောင်းကြားသည့်အစည်းအဝေး																				
၆။ စီမံကိန်းလုပ်ငန်းခွဲစီမံချက်ရေးဆွဲခြင်း အစည်းအဝေး																				
၆.၁။ စီမံကိန်းလုပ်ငန်း အကောင်အထည်ဖော်																				





လူထုထုတ်ပြု စီမံကိန်း

<p>ရေးအစီအစဉ် ရေးဆွဲခြင်း</p> <p>၆.၂။ ဝယ်ယူရေးအစီအစဉ် ရေးဆွဲခြင်း</p> <p>၆.၃။ ဘဏ္ဍာရေးကုန်ကျမှု လျာထားရေးအစီအစဉ် ရေးဆွဲခြင်း</p> <p>၆.၄။ ပြင်/ထိန်းအစီအစဉ် ရေးဆွဲခြင်း</p> <p>၇။ စီမံကိန်းလုပ်ငန်းခွဲ တိုးတက်မှု စောင့်ကြည့်အစည်းအဝေး</p> <p>၇.၁။ အစည်းအဝေး ပထမအကြိမ်</p> <p>၇.၂။ အစည်းအဝေး ဒုတိယအကြိမ်</p> <p>၇.၃။ အစည်းအဝေး တတိယအကြိမ်</p>						
<p>စီမံကိန်းလုပ်ငန်းခွဲ အပြီးသတ်စစ်ဆေးခြင်းအစည်းအဝေး</p> <p>၉။ လူထုစစ်ဆေးပွဲအစည်းအဝေး</p>						

ပုံစံ စ-၃ ကျေးရွာဖွံ့ဖြိုးရေး ဦးစားပေးအစီအစဉ် (Form PC 3)

လက်ညွှန် ချက် /အဆင့်(၃)ကျေးရွာဖွံ့ဖြိုးရေးမဟိုပြုစီမံကိန်းချက်အစည်းအဝေးပြီးဆုံးသောအခါ ကျေးရွာစီမံကိန်း အထောက်အကူပြု ကော်မတီသည် လူထုစည်းရုံးရေးမှူးအကူအညီဖြင့် ဤပုံစံကိုပြည့်စုံအောင် ဖြည့်သွင်းရမည်။ အားလုံးသော အခက်အခဲ အတားအဆီးများ၊ ဖွံ့ဖြိုးမှုဦးစားပေးအစီအစဉ်များ၊လူထုဝဟိုပြုစီမံကိန်း၏ ရန်ပုံငွေအရင်းအမြစ်နှင့် မသက်ဆိုင်သည့် လုပ်ငန်းများ အားလုံးကိုဖော်ပြရမည်။

လူထုစည်းရုံးရေးမှူး/ဝန်ထမ်း အမည် **ဒေါ်ခိုင်ခင်နီ**

နေ့စွဲ **၁၃.၂.၂၀၁၆** စက်ဝန်းအား အမှတ်ခြစ်ပါ (✓) ဖြစ်စက်ဝန်း(၁)  
□ စက်ဝန်း(၂) □ စက်ဝန်း(၃) □ စက်ဝန်း(၄)

ပြည်နယ်/တိုင်း **ခင်စကိုင်း** မြို့နယ်/မြို့နယ်အစား **ကျေးရွာအုပ်စု/မြို့နယ်/ကျေးရွာ** **ပယ်လင်း** : မြို့

က. အခက်အခဲအတားအဆီးများအားဆွေးနွေးခြင်း - ယခုလက်ရှိအခြေအနေတွင်ဤကျေးရွာဖွံ့ဖြိုးတိုးတက်ရေးအတွက် အဓိကအခက်အခဲအတားအဆီးများသည် မည်သည်များဖြစ်ပါသနည်း(အမျိုးသား/သမီး အနည်းဆုံးအခက်အခဲ ၅ ခုစီဖော်ပြပါ)

အမျိုးသား အဖွဲ့မှတင်ပြသောအခက်အခဲအတားအဆီးများ	အမျိုးသမီး အဖွဲ့မှတင်ပြသောအခက်အခဲအတားအဆီးများ
၁ ယင်းပန်းဆန်းဝွေပတ်ရေး ဘဝလ်အခဲ	၁ ကျွန်းမာရေး ဘဝလ်အခဲ
၂ ကျွန်းမာရေး ဘဝလ်အခဲ	၂ ယင်းပန်းဆန်းဝွေပတ်ရေး ဘဝလ်အခဲ
၃ ပညာရေး ဘဝလ်အခဲ	၃ ပညာရေး ဘဝလ်အခဲ
၄ ကျေးရွာဖွံ့ဖြိုးရေး ဘဝလ်အခဲ	၄ ဆောက်လုပ်ရေး ဘဝလ်အခဲ
၅ မြို့နယ်မြို့ ရေး ဘဝလ်အခဲ	၅ မြို့နယ်မြို့ ရေး ဘဝလ်အခဲ
၆ စာတန်းသို့ ရေး ဘဝလ်အခဲ	၆ ကျေး ရွာဖွံ့ဖြိုးရေး ဘဝလ်အခဲ

ခ. မျှော်မှန်းခြင်း- နောင်လာမည့် ( ၅ )နှစ် အတွင်း ကျေးရွာဖွံ့ဖြိုးရေး မျှော်မှန်းလျာထားချက်များအား တင်ပြပါ။

အမျိုးသားအဖွဲ့မှတင်ပြသောမျှော်မှန်းချက်များ	အမျိုးသမီးအဖွဲ့မှတင်ပြသောမျှော်မှန်းချက်များ
၁ ယင်းပန်းဆန်းဝွေပတ်ရေး ဘဝလ်အခဲ	၁ ကျွန်းမာရေး ဘဝလ်အခဲ
၂ ပညာရေး ဘဝလ်အခဲ	၂ ပညာရေး ဘဝလ်အခဲ
၃ မြို့နယ်မြို့ ရေး ဘဝလ်အခဲ	၃ မြို့နယ်မြို့ ရေး ဘဝလ်အခဲ
၄ ကျေးရွာဖွံ့ဖြိုးရေး ဘဝလ်အခဲ	၄ ကျေးရွာဖွံ့ဖြိုးရေး ဘဝလ်အခဲ
၅ စာတန်းသို့ ရေး ဘဝလ်အခဲ	၅ စာတန်းသို့ ရေး ဘဝလ်အခဲ
၆ ကျေးရွာဖွံ့ဖြိုးရေး ဘဝလ်အခဲ	၆ ကျေးရွာဖွံ့ဖြိုးရေး ဘဝလ်အခဲ



ဂ. ဤကျေးရွာ၏ လာမည့် ( ၃ )နှစ်အတွက် ဦးစားပေး ဖွံ့ဖြိုးတိုးတက်မှု လုပ်ငန်း အစီအစဉ်များအားဖော်ပြပါ။  
 (လူထုဝဟိုပြုစီမံကိန်း ရန်ပုံငွေအတွက် အဆိုပြုသော အစီအစဉ်များကိုဦးစားပေး အဆင့်အလိုက်ဖော်ပြပြီး ကျန်လူထုဝဟိုပြု စီမံကိန်း ရန်ပုံငွေအရင်းအမြစ်နှင့် မပတ်သက်သည့်အစီအစဉ်များလည်းဖော်ပြရန်ဖြစ်သည် )

ကျေးရွာအတွက်ဦးစားပေးဖွံ့ဖြိုး တိုးတက်မှု လုပ်ငန်းစဉ်များ	အဆိုပြုသူ (အမျိုးသားများ/ အမျိုးသမီးများ/ အမျိုးသား+အမျိုးသမီး)	လူထုဝဟိုပြုစီမံကိန်းအတွက်အဆိုပြု သည့် (ဦးစားပေးအဆင့် အလိုက် ဖော်ပြပါ)	ခန့်မှန်း ကုန်ကျ စရိတ်	အကျိုးခံစား ဖွင့်ရှိသူခန့်မှန်းခြေ အရေအတွက်
၁ လှော်ခြံချောင်းကမ်းခြေ ချိတ်ဆွဲရေး	အမျိုးသား + အမျိုးသမီး	၁	၅၂၀၀၀၀၀	၂၂၈
၂ ဆိုလာမီးပေးရေး	အမျိုးသမီး	၂	၆၅၀၀၀၀၀	၂၂၈
၃ ရွာချင်းအကူအညီ ဖြန့်ဖြူးရေး	အမျိုးသား	၃	၁၅၀၀၀၀၀	၂၂၈
၄ ရေတွင်းမြှင့်ရေး	အမျိုးသား + အမျိုးသမီး	၄	၂၀၀၀၀၀၀	၂၂၈
၅ လှော်ခြံချောင်းကမ်းခြေ ချိတ်ဆွဲရေး	အမျိုးသား + အမျိုးသမီး	၅	၃၅၀၀၀၀၀	၂
၆				

ဥက္ကဋ္ဌ ၊ ကျေးရွာစီမံကိန်းအထောက်အကူပြုကော်မတီမှအတည်ပြုသည်။

အမည် ဦး မအောင်ကျော် လက်မှတ်  နေ့ရက် ၁၄.၂.၂၀၁၆



ပုံစံ - ၀ - ၃ ကျေးရွာခွဲ ငြိမ်းရေး ဦးစားရေးအဖွဲ့အစည်း (Form PC 3)

လယ်ယာနှင့် မြေအသုံးပြုမှု အစောင့်အရှောက် ဝန်ထမ်း (၃) ကျေးရွာခွဲမှ ရန်ချက်အစည်းအဝေး ငြိမ်းသောအခါ ကျေးရွာပိုင်ခွင့် အထောက်အကူပြု ကော်မတီသည် လူထုစည်းရုံးရေးမှူးအကူအညီဖြင့် ဤပုံစံကိုပြည့်စုံအောင် ဖြည့်သွင်းရမည်။

လူထုစည်းရုံးရေးမှူး/ဝန်ထမ်း အမည် **ဒေါ်ခင်ခင်**

အဖွဲ့ **၉.၁-၂၀၁၇**      စက်ဝန်းအား အမှတ်ခြစ်ပါ (✓) = စက်ဝန်း(၁)  
 ✓ စက်ဝန်း(၂)    စက်ဝန်း(၃) = စက်ဝန်း(၄)

ပြည်နယ်/တိုင်း ဝတ်ကျွင်း      ဦးစီးဌာန/အဖွဲ့အစည်းအမည်/ကျေးရွာ ယယာကမ်းခြေ

ဤ အစောင့်အရှောက်အဖွဲ့အစည်း - ယခုလက်ရှိအခြေအနေတွင် ဤကျေးရွာခွဲ ငြိမ်းတိုးတက်ရေးအတွက် အဓိက အစောင့်အရှောက်အဖွဲ့အစည်းများသည် မည်သည့်အဖွဲ့အစည်းဖြစ်ပါသနည်း (အဖွဲ့အစည်း/သမီး အနည်းဆုံးအစောင့်အရှောက် ၅ ခုစီဖော်ပြပါ)

အဖွဲ့အစည်း အဖွဲ့မှ တင်ပြသော အစောင့်အရှောက်အဖွဲ့အစည်းများ		အဖွဲ့အစည်း အဖွဲ့မှ တင်ပြသော အစောင့်အရှောက်အဖွဲ့အစည်းများ	
၁	ပညာရေး အဖွဲ့အစည်း	၁	ပညာရေး အဖွဲ့အစည်း
၂	ပရိယာယ်အဖွဲ့အစည်း	၂	ပရိယာယ်အဖွဲ့အစည်း
၃	ဝတ်ကျွင်း အဖွဲ့အစည်း	၃	ကျွန်းမာရေး အဖွဲ့အစည်း
၄	ကျွန်းမာရေး အဖွဲ့အစည်း	၄	ပရိယာယ်အဖွဲ့အစည်း
၅		၅	

၈။ မြေပိုင်ခွင့် - နောင်လာမည့် ( ၅ ) နှစ် အတွင်း ကျေးရွာခွဲ ငြိမ်းရေး မြေပိုင်ခွင့်လျာထားချက်များအား တင်ပြပါ။

အဖွဲ့အစည်း အဖွဲ့မှ တင်ပြသော မြေပိုင်ခွင့်များ		အဖွဲ့အစည်း အဖွဲ့မှ တင်ပြသော မြေပိုင်ခွင့်များ	
၁	ပညာရေး အဖွဲ့အစည်း ဖြစ်ပေါ်လာရေး	၁	ပညာရေး အဖွဲ့အစည်း ဖြစ်ပေါ်လာရေး
၂	ပရိယာယ်အဖွဲ့အစည်း ဖြစ်ပေါ်လာရေး	၂	ပရိယာယ်အဖွဲ့အစည်း ဖြစ်ပေါ်လာရေး
၃	ဝတ်ကျွင်း အဖွဲ့အစည်း ဖြစ်ပေါ်လာရေး	၃	ကျွန်းမာရေး အဖွဲ့အစည်း ဖြစ်ပေါ်လာရေး
၄	ကျွန်းမာရေး အဖွဲ့အစည်း ဖြစ်ပေါ်လာရေး	၄	ပရိယာယ်အဖွဲ့အစည်း ဖြစ်ပေါ်လာရေး
၅		၅	

၉။ လူထုပိုင်ခွင့်၏ လာမည့် ( ၄ ) နှစ်အတွက် အတိုးပိုင်ခွင့် ဦးစားရေး ငြိမ်းတိုးတက်မှု လုပ်ငန်း အစီအစဉ်များအား ဖော်ပြပါ။

အဆင့်	ကျေးရွာအတွက် ဦးစားရေး ငြိမ်းတိုးတက်မှု လုပ်ငန်းစဉ်များ	အဆိုပြုသူ (အဖွဲ့အစည်း/အဖွဲ့အစည်း/အဖွဲ့အစည်း)	ခန့်မှန်းကျန်ကျ ခန့်မှန်း	အကျိုးခံစားခွင့်ရှိသူ ခန့်မှန်းခြေ အရေအတွက်
၁	မူပိုင်ခွင့် အစီအစဉ်	ကျား + ၆	၂၅,၀၀၀,၀၀၀	၂၃၂
၂	အခြေအနေ အစီအစဉ်	ကျား + ၆	၆,၀၀၀,၀၀၀	၂၃၂
၃	အခြေအနေ အစီအစဉ်	ကျား + ၆	၁၄,၅၀၀,၀၀၀	၂၃၂
၄				
၅				



၁၁။ လူထုဝန်ထမ်း၏ လာမည့် ( ၄ ) နှစ်အတွက် အကျုံးမဝင်သော ဦးစားပေး ဖွဲ့စည်းတိုက်ပျံ့ လုပ်ငန်း အစီအစဉ်များအားဖော်ပြပါ။

အစဉ်	ကျေးရွာအတွက် ဦးစားပေး ဖွဲ့စည်း တိုက်ပျံ့မှု လုပ်ငန်းစဉ်များ	အဆိုပြုသူ (အမျိုးသားများ/ အမျိုးသမီးများ/အမျိုးသား+ အမျိုးသမီး)	အခန်းကဏ္ဍ
၁	ကျွန်းဇာရွာ၊ ဝန်ထမ်းများကျွန်းကျွန်း ၂ မ		ကျွန်းဇာရွာ၊ ကဏ္ဍ
၂	ဒိုက်ဗျိုင်းရွာ၊ နှစ်လဆန်းကျိတ်အစားအစာ		ဒိုက်ဗျိုင်းရွာ၊ ကဏ္ဍ
၃	ကျွန်းဇာရွာ၊ အဆိပ်စင်္ဘာ		ကျွန်းဇာရွာ၊ ကဏ္ဍ
၄	စောကလေးမင်းရပ်		
၅			

မောင်းဆောင်၊ ကျေးရွာဝန်ထမ်းအထောက်အကူပြုကော်မတီမှ အတည်ပြုသည်။

အစည် ဦးစီးဌာန၊ ဝန်ထမ်း လက်မှတ် ၂၀၂၄.၀၅.၀၅ နေ့စွဲ ၂၀၂၄.၀၅.၀၅



ပုံစံ - ၀ - ၃ ကျေးရွာခွဲ ဦးစားပေးအပ်အောင် (Form PC 3)

လယ်ယာနှင့် ရွာအဆင့် (၃) ကျေးရွာမျှော်မှန်းချက်အတည်းအတေး ဦးစားပေးအပ်အောင် ကျေးရွာစီမံကိန်း အထောက်အကူပြု  
ကော်မတီသည် လူထုစည်းရုံးရေးများအကူအညီဖြင့် ဤပုံစံကိုပြည့်စုံအောင် ဖြည့်သွင်းရမည်။

လူထုစည်းရုံးရေးများ/ဝန်ထမ်း အမည်ရင်း နှင့် ကြည့်ရှုပါ။  
နေ့စွဲ ၂၆-၁၀-၂၀၁၇ စက်ဝန်းအား အမှတ်ခြစ်ပါ (✓) ။ စက်ဝန်း(၁)  
□ စက်ဝန်း(၂) □ စက်ဝန်း(၃) □ စက်ဝန်း(၄)

ပြည်နယ်/တိုင်း စစ်ကွဲဒေသ ဦးစယ်မြို့စားကော် မြို့ရွာအုပ်စု(ကျေးရွာ)စီမံကိန်း/ကျေးရွာ လယ်ယာစားမြန်  
ကား အခက်အခဲအတားအဆီးများအားရွေးချေခြင်း - ယခုလက်ရှိအခြေအနေတွင် ဤကျေးရွာခွဲ ဦးစားပေးအပ်အောင်အတွက်  
အဓိက အခက်အခဲအတားအဆီးများသည် မည်သည်များဖြစ်ပါသနည်း။ (အမျိုးသား/သမီး အနည်းဆုံးအခက်အခဲ ၅ ခုစီခေါ်ပြပါ)

အမျိုးသား အဖွဲ့မှ တင်ပြသောအခက်အခဲအတားအဆီးများ		အမျိုးသမီး အဖွဲ့မှတင်ပြသောအခက်အခဲအတားအဆီးများ	
၁	လမ်းပန်း ဆက်သွယ်ရေး အခက်အခဲ	၁	ပညာရေး အခက်အခဲ
၂	ပညာရေး အခက်အခဲ	၂	လမ်းပန်း ဆက်သွယ်ရေး အခက်အခဲ
၃	ကျွန်းပေးရေး အခက်အခဲ	၃	ကျွန်းပေးရေး အခက်အခဲ
၄	အလုပ်အကိုင် အခက်အခဲ	၄	အလုပ် အကိုင် အခက်အခဲ
၅		၅	

ဇ။ မျှော်မှန်းခြင်း - နောင်လာမည့် ( ၅ ) နှစ် အတွင်း ကျေးရွာခွဲ ဦးစားပေး မျှော်မှန်းလျာထားချက်များအား တင်ပြပါ။

အမျိုးသားအဖွဲ့မှ တင်ပြသောမျှော်မှန်းချက်များ		အမျိုးသမီးအဖွဲ့မှ တင်ပြသောမျှော်မှန်းချက်များ	
၁	လမ်းပန်းဆက်သွယ်ရေး ဖွံ့ဖြိုးတိုးတက်မှု	၁	ပညာရေး အဆင့် အတန်းမြင့်စား လာစေရန်
၂	ပညာရေး အဆင့် အတန်းမြင့်စား လာစေရန်	၂	လမ်းပန်း ဆက်သွယ်ရေး ဖွံ့ဖြိုးတိုးတက်မှု လာစေရန်
၃	ကျွန်းပေးရေး အဆင့် အတန်းမြင့်စား လာစေရန်	၃	ကျွန်းပေးရေး အဆင့် အတန်းမြင့်စား လာစေရန်
၄		၄	
၅		၅	

ဈ။ လူထုစီမံကိန်း၏ လာမည့် ( ၄ ) နှစ်အတွက် အကန့်အသတ် ဦးစားပေး ဖွံ့ဖြိုးတိုးတက်မှု လုပ်ငန်း အစီအစဉ်များအားခေါ်ပြပါ။

အဆင့်	ကျေးရွာအတွက် ဦးစားပေး ဖွံ့ဖြိုးတိုးတက်မှု လုပ်ငန်းစဉ်များ	အဆိုပြုသူ (အမျိုးသား/အမျိုးသမီး/အမျိုးသား+အမျိုးသမီး)	ခန့်မှန်းကုန်ကျစရိတ်	အကျိုးစီးပွားခွင့်ရှိသူ ခန့်မှန်းခံရ အရေအတွက်
၁	ရာသီဥတုပြောင်းလဲမှုနှင့် ရေအခက်အခဲ	ကျား + ၁၃	၅၀ ၀၀၀၀၀	၂၃၂
၂	ကျွန်းပေးရေး ဖွံ့ဖြိုးတိုးတက်မှု	ကျား + ၁၃	၇၀ ၀၀၀၀၀	၂၃၂
၃	ရေကျွန်း အသစ်တည်ဆောက်ခြင်း	၁၃	၈၀ ၀၀၀၀၀	၂၃၂
၄	ကျွန်းပေးရေး ဖွံ့ဖြိုးတိုးတက်မှု	ကျား + ၁၃	၉၀ ၀၀၀၀၀	၂၃၂
၅				



၁၈။ လူထုဝန်ထမ်း၏ လာမည့် ( ၄ ) နှစ်အတွက် အကျိုးပေးသော ဦးစားပေး ဖွံ့ဖြိုးတိုးတက်မှု လုပ်ငန်း အစီအစဉ်များအားဖော်ပြပါ။

အဆင့်	ကျေးရွာအတွက် ဦးစားပေး ဖွံ့ဖြိုး တိုးတက်မှု လုပ်ငန်းစဉ်များ	အဆိုပြုသူ (အမျိုးသားများ/ အမျိုးသမီးများ/အမျိုးသား+ အမျိုးသမီး)	အခန်းကဏ္ဍ
၁	စိုက်ပျိုးရေးသစ်တန်း	ကျား + မ	စိုက်ပျိုးရေး
၂	ထွေးရွာ အပျို ကျေးရွာ	ကျား + မ	အခြေခံ အဆောက်အအုံ
၃			
၄			
၅			

ခေါင်းဆောင်၊ ကျေးရွာဝန်ထမ်းအထောက်အကူပြုကော်မတီမှ အတည်ပြုသည်။

အမည် ဒေါ်အေးမြင့်စန်း လက်မှတ် အေးမြင့် နေ့စွဲ ၀၈.၁၀.၂၀၁၇  
 ဒေါ်တင်တင်ဖြူ Pyone

ကျေးရွာကော်မတီများ ရွေးချယ်ခြင်းနှင့် ကျေးရွာဖွံ့ဖြိုးရေးအစီအစဉ် မှတ်တမ်းပုံများ

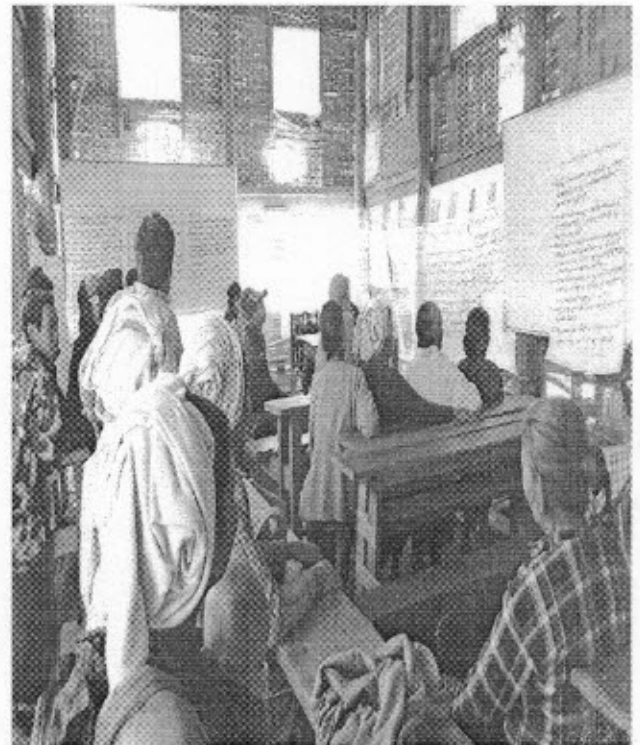
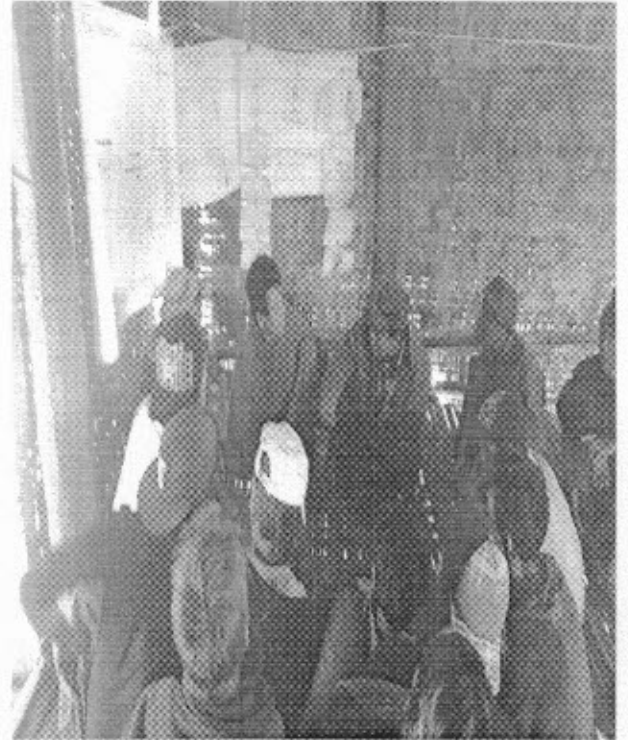
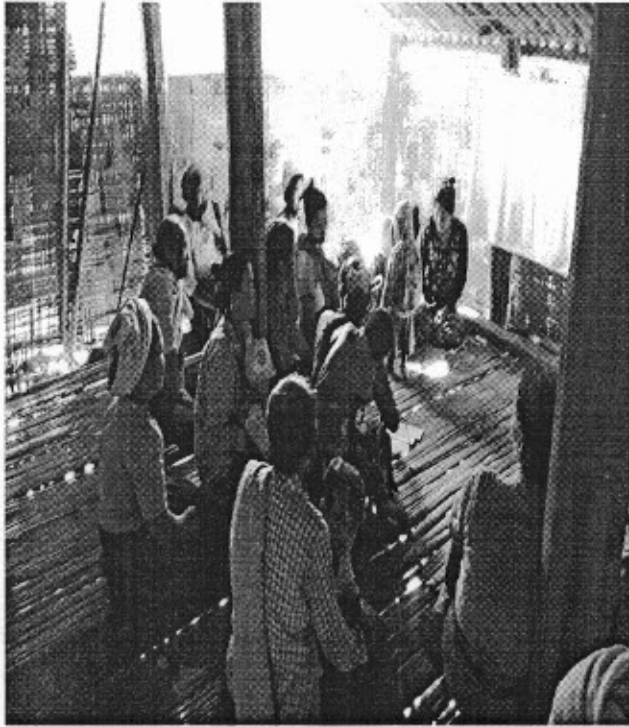



ပထမအကြိမ်လျှော့စား စည်းအစား မှတ်တမ်း

- လျှော့စား " " လယ်ကင်းမွန်းလျှော့စား
- လျှော့စားအမတ် " " ကနဦးမိန့်ပြောကြားချက်
- စည်းအစားပြုလုပ်သည့်အရာ " " မူဝါဒလျှော့စား
- နေ့ရက် " " ၂၂-၀၀-၂၀၁၇
- အကြောင်းအရာ " " တတိယနှစ် စီးပိုင်း ထိတ်သက်ခြင်းစည်းအစား

ပထမအကြိမ် စည်းအစား ပြုလုပ်ခြင်း  
 စည်းအစားထက်ရောက်သူ ဦးရေ ကျား (၂၀)၊ (၂၀၇)

ဆွေးနွေးချက်များ

ဆွေးနွေးချက် (၁)

ထိတ်သက်စည်းအစားတွင် လျှော့စားစီမံခန့်ခွဲမှု လျှော့စားလူထုနှင့် လူထုအပေါ်ပြုစီမံကိန်းမှ ဝန်ထမ်းများကို ထိတ်သက်စားဖွင့် အဖွဲ့အစည်း ပြောကြားခြင်း၊ ထို့နောက် ဝန်ထမ်းမှ အဖွဲ့စည်းအမတ်၊ အဖွဲ့အစည်းအမတ် အကောင်အထည်ဖော်ဆောင်ရွက်သည့် ဌာနနှင့် စီမံကိန်းဖွဲ့စည်းပုံနှင့် ကျား၊ မကျားရာ ကဏ္ဍများ အကြောင်း ထိတ်သက်ရှင်းလင်း ပြောကြားပြီး လျှော့စားစေတနာရှိသည့် စွမ်းချုပ်ခြင်း (၈+၈) တွင် လူထု၏ အတည်ပြုချက်နှင့် မဟုတ်ဘဲ ဗျူဟာမေးခွန်းဖြင့် စေတနာရှိသည့် (၈-၁) စွမ်းချုပ်ခြင်း လူထုပူးပေါင်း ပါဝင်သော၊ လူမှုဆန်းစစ်ခြင်း များ ပြုလုပ်သွားမည်ဖြစ်ကြောင်း ဆွေးနွေး ပြောကြားခဲ့ပါသည်။

ဆွေးနွေးချက် (၂)

ထိတ်သက်ဆွေးနွေးအပြီးတွင် လျှော့စားစေတနာရှိသည့် လိုက်နာရမည့် စည်းကမ်းချက်များကို ရှင်းလင်းပြောကြား၍ လျှော့စားလူထုကိုယ်တိုင် ဗျူဟာမေးခွန်းဖြင့် စေတနာရှိသည့် (၈-၁) (၈-၁) ကို စွမ်းချုပ်ရန် ဆွေးနွေးခဲ့ပါသည်။

ဆုံးဖြတ်ချက် (၁၁)

ကျေးဇူးတင်ပူဇော်မှု ဖိတ်ခေါ်ချက်၏ ဖွဲ့စည်းပုံလုပ်ဆောင်မှုနှင့်  
ဒါရိုက်တာများနှင့် လိုက်နာကျင့်သုံးမှုသည် နည်းလမ်းများကို လိုက်နာ  
ဆောင်ရွက်ရန် စေတနာအတိုင်း ကျေးဇူးတင်ပူဇော်မှု ဖိတ်ခေါ်ချက်ဖြင့် ယက်သက်ရှင်  
တက်ရောက်လာသော ကျေးဇူးတင်ပူဇော်မှု ဒါရိုက်တာတော် လုပ်ကိုင်ပုံနှင့်  
သူ ကျေးဇူးတင်ပူဇော်မှု ဖိတ်ခေါ်ချက်ကို ဆက်လက်ဆောင်ရွက်ပေးရန်၊ ပြောဆို  
တက်ပွားမှုများကို ကျေးဇူးတင်ပူဇော်မှု ဖိတ်ခေါ်ချက်ဖြင့် စေတနာအတိုင်း  
ကေ-၁၁၊ (မ-၁၁) ကို တက်ရောက်လာသော ကျေးဇူးတင်ပူဇော်မှု ဖိတ်  
ခေါ်ချက်အရ စနစ်ဖြင့် ကျေးဇူးတင်ပူဇော်မှု ဆုံးဖြတ်ခဲ့သည်။ ထို့နောက် လူ  
မှုအကျိုးစီးပွား ( PRA ) အကြောင်းတွင် ပါဝင်သော လူမှုအကျိုးစီးပွား  
စဉ်များ အကျိုးသိရှိရာ ဝမ်းသာပျော်ရွှင်မှုများ၊ ဒီမိုကရေစီအဖွဲ့အစည်း  
ကျောင်းဆိုင်ရာများကို ဆက်လက်ဆောင်ရွက်ရန် ဆုံးဖြတ်ခဲ့ကြသည်။

သဘောတူညီမှုများ

- ၁) ကျေးဇူးတင်ပူဇော်မှု/သားအားလုံးဖိတ်ခေါ်ချက်ဖြင့် ရရှိလာသော လုပ်ငန်းကို  
ကျေးဇူးတင်ပူဇော်မှု ဒါရိုက်တာများနှင့် ဆောင်ရွက်ပေးခဲ့ပါသည်။
- ၂) ကျေးဇူးတင်ပူဇော်မှုအဖွဲ့အစည်း၊ ပြုစုရေးရာအဖွဲ့အစည်း၊ လူမှုအကျိုးစီးပွား  
အဖွဲ့အစည်းနှင့် သဘောတူညီခဲ့ပါသည်။
- ၃) ကျေးဇူးတင်ပူဇော်မှုအဖွဲ့အစည်း၊ ပြုစုရေးရာအဖွဲ့အစည်း၊ ဒါရိုက်တာတော်  
လုပ်ဆောင်မှုအဖွဲ့အစည်းနှင့် သဘောတူညီခဲ့ပါသည်။
- ၄) ထို့နောက် တက်ရောက်လာသော ကျေးဇူးတင်ပူဇော်မှု လူမှုအကျိုးစီးပွား  
အဖွဲ့အစည်း ( PRA ) အဖွဲ့အစည်း၊ ဆက်လက်လုပ်ဆောင်မှုအဖွဲ့အစည်း  
သဘောတူညီခဲ့ကြပါသည်။



ဥတိယဒါကြိမ်အစည်းအဝေး မှတ်တမ်း

ကျေးဇူး ။ လယ်ကင်းဖွံ့  
ကျေးဇူးအောင်စု ။ ကျန်းမာရေးကုသရေး  
ဒေသစည်းအဝေးဖြေလုပ်သည့်နေ့က ။ မှုသာအေးကောင်း  
နေ့ရက် ။ ၂၈.၁၀.၂၀၁၇

အကြောင်းအရာ ။ တတိယနှစ်စိမ့်ကိန်း ဥတိယဒါကြိမ်အစည်းအဝေး ဗြိစားပေးလုပ်ငန်းစွမ်းချုပ်ချိမ်းခြင်းနှင့် ကျေးဇူးစိမ့်ကိန်း အထောက်အကူဖြေ လက်ဖက်စားစွမ်းချုပ်ချိမ်းခြင်း

ဒေသစည်းအဝေးတက်ရောက်သူဦးရေ ။ ကျား(၂၂)၊ မ(၁၇)

ဥတိယဒါကြိမ်အစည်းအဝေးအတွက် တက်ရောက်လာသော ကျေးဇူးလူထုအား အမျိုးသား၊ အမျိုးသမီးများကို အခြားခွဲ၍ လူရွယ်အားစစ်ခြင်း (APRA) အဆင့်များ ဆက်လက်ဖြေလုပ်ဆွေးနွေးခဲ့ကြသည်။ ၎င်းအောက် အခက်အခဲများကို ဖော်ထုတ်ခဲ့ကြသည့် ဖော်ထုတ်ထားသော အခက်အခဲများကို အမျိုးသား၊ အမျိုးသမီး ပေါင်းပြီး တူညီသောလုပ်ငန်းထွက်ပေါ်လာသည်။ ထို့အောက် အမျိုးသား၊ အမျိုးသမီးများ၏ နောင် ဖြစ်ရပ် ဖွဲ့စည်းချက်များကို ဆက်လက်ဖော်ထုတ်ခဲ့ကြသည်။ ထွက်ပေါ်လာသော လုပ်ငန်းများကို လူထုမဟုတ်သူစိမ့်ကိန်း၏ အကျိုးဝင်သော လုပ်ငန်းများနှင့် အကျိုးမဝင်သော လုပ်ငန်းများကို ချုပ်ဆိုပြီး ကျေးဇူးဖွံ့ဖြိုးရေးလုပ်ငန်းများကို အကောင်အထည်ဖော်ရန် ကျေးဇူးအတွက် စိမ့်ကိန်းအထောက်အကူဖြေလက်ဖက်စား လိုအပ်ကြောင်း ဖြစ်ပြခဲ့သည်။ ဥတိယဒါကြိမ်အစည်းအဝေးတွင် တက်ရောက်လာသော ကျေးဇူးလူထုအား လက်ဖက်စားဝင်များ၏ တာဝန်နှင့် ဝတ္တရားများအကြောင်း ဖြောဖြောဖြိုး စိထောက်လက်ဖက်စား ၅ ကျား ၂၁ ဦး၊ မ (၁၁) ဦး၊ ၁၀ ကျား၊ ၈ ကျား၊ ၂၁ ဦး၊ လယ်ယာရေးဆက်လက်ဖက်စား ၂၁ ဦး၊ ၁၆ ဦး၊ လုပ်ငန်းစေ့စပ်ပတ်ကိန်းထိမ်းရှေးနှင့် မြေမြင်ကိန်းထိမ်းရှေး ဆက်လက်ဖက်စား ၂၁ ဦး၊ ၁၆ ဦး၊ စေတနာအတည်မရှိကြား ရေး တာဝန်ခံ ကျား ၂၁ ဦး၊ မ (၂၁) ဦး ခေါ် လုပ်ငန်းစေ့စပ်

ကိုယ်တို့၏ လှူဒါန်းပေးမှုများဖြင့် ရွေးချယ်ဆုံးဖြတ်ခဲ့ကြသည်။

ဆုံးဖြတ်ချက်များ

ကျေးရွာလူထုမှ လူထုပညာပြုစီမံကိန်းတွင် ချမှတ်ထားသော စာတမ်းနှင့်၊ ရွေးကောက်ပွဲများကို လိုက်နာကျင့်သုံးမည်ဖြစ်ကြောင်း ကော်မတီဝင်များမှ ကျေးရွာအတွက် အဖွဲ့တစ်ဖွဲ့လှုပ်ကိုင်နိုင်ရေးကြောင်း သဘောတူညီကြပါသည်။

ထို့နောက် လူထုပညာပြုစီမံကိန်း၏ ကျင့်ဝင်များကို လိုက်နာရန် စာတမ်းနှင့်၊ ရွေးကောက်ပွဲများကို သဘောတူစာချုပ်ကို စက်မှုဝန်ထမ်းများ ထိုးကြသည်။



ကဏ္ဍအလိုက် ဦးစားပေးဖွံ့ဖြိုးရေးလုပ်ငန်းစဉ် (လယ်ကမ်းဖွံ့ဖြိုးရေး)

ပူရင်အား ကျေးရွာဖွံ့ဖြိုးရေးအထောက်အကူပြု ညှိနှိုင်းရန်အတွက် ကော်မတီတွင် ထားရှိရပါမည်။ အခြားဌာနများနှင့် ညှိနှိုင်းရန်အတွက် မိတ္တူအား TPIC သို့ပို့ရပါမည်။

	အဆင့်	လုပ်ငန်း	အဆိုပြုသူ	လ/နံ	လုပ်ငန်းလုပ်ဆောင်မည့်သူ	ပြင်ပမှထောက်ပံ့သူ
အခြေခံအဆောက်အအုံ	၀	နားရိုးဆောင်ပြုပြင်တော့ဆောက်ခြင်း	<input checked="" type="checkbox"/> ကျား <input checked="" type="checkbox"/> မ	...../၂၀၁၉	ကျေးရွာလူထု	လူထုမဟုတ်ဖြစ်နိုင်ပါ
	၂	Kနေကျောင်း အဆောက်အအုံ	<input type="checkbox"/> ကျား <input checked="" type="checkbox"/> မ	...../၂၀၁၉	ကျေးရွာလူထု	လူထုမဟုတ်ဖြစ်နိုင်ပါ
	၃	ကျေးရွာအုပ်စုအဖွဲ့ခွဲ	<input checked="" type="checkbox"/> ကျား <input checked="" type="checkbox"/> မ	...../၂၀၁၉	ကျေးရွာလူထု	အင်အားမရှိပါ
	၄		<input type="checkbox"/> ကျား <input type="checkbox"/> မ	...../.....		
	၅		<input type="checkbox"/> ကျား <input type="checkbox"/> မ	...../.....		
အသက်မွေးဝမ်းကျောင်းပိုင်းရေး	၀	စိုက်ပျိုးရေးအဖွဲ့	<input checked="" type="checkbox"/> ကျား <input checked="" type="checkbox"/> မ	...../၂၀၁၉	ကျေးရွာလူထု	စိုက်ပျိုးရေးအဖွဲ့
	၂		<input type="checkbox"/> ကျား <input type="checkbox"/> မ	...../.....		
	၃		<input type="checkbox"/> ကျား <input type="checkbox"/> မ	...../.....		
	၄		<input type="checkbox"/> မ <input type="checkbox"/> ကျား	...../.....		
	၅		<input type="checkbox"/> မ <input type="checkbox"/> ကျား	...../.....		
ကျွမ်းကျင်ရေးနှင့် အဟာရ	၀		<input type="checkbox"/> မ <input type="checkbox"/> ကျား	...../.....		
	၂		<input type="checkbox"/> မ <input type="checkbox"/> ကျား	...../.....		
	၃		<input type="checkbox"/> မ <input type="checkbox"/> ကျား	...../.....		
	၄		<input type="checkbox"/> မ <input type="checkbox"/> ကျား	...../.....		
	၅		<input type="checkbox"/> မ <input type="checkbox"/> ကျား	...../.....		
ပညာရေး	၀		<input type="checkbox"/> မ <input type="checkbox"/> ကျား	...../.....		
	၂		<input type="checkbox"/> မ <input type="checkbox"/> ကျား	...../.....		
	၃		<input type="checkbox"/> မ <input type="checkbox"/> ကျား	...../.....		
	၄		<input type="checkbox"/> မ <input type="checkbox"/> ကျား	...../.....		
	၅		<input type="checkbox"/> မ <input type="checkbox"/> ကျား	...../.....		
အခြား	၀	ရွာသူအားအခြားအဖွဲ့အစည်းများသို့ ပြုပြင်ပို့ချခြင်း	<input type="checkbox"/> မ <input checked="" type="checkbox"/> ကျား	...../၂၀၁၉	ကျေးရွာလူထု	ကျေးရွာအဖွဲ့
	၂	ရွာတွင်းကျောက်ရွာလမ်းဆေးခြင်း	<input checked="" type="checkbox"/> မ <input checked="" type="checkbox"/> ကျား	...../၂၀၁၉	ကျေးရွာလူထု	လူထုမဟုတ်ဖြစ်နိုင်ပါ
	၃		<input type="checkbox"/> မ <input type="checkbox"/> ကျား	...../.....		
	၄		<input type="checkbox"/> မ <input type="checkbox"/> ကျား	...../.....		
	၅		<input type="checkbox"/> မ <input type="checkbox"/> ကျား	...../.....		