

ပြည်ထောင်စုသမ္မတမြန်မာနိုင်ငံတော်အစိုးရ
စိုက်ပျိုးရေး၊ မွေးမြူရေးနှင့် ဆည်မြောင်းဝန်ကြီးဌာန
(ကျေးလက်ဒေသဖွံ့ဖြိုးတိုးတက်ရေးဦးစီးဌာန)

လူထုပဟိုပြုစီမံကိန်း

National Community Driven Development Project
(NCDDP)



ကျေးရွာဖွံ့ဖြိုးရေးအစီအစဉ်
Village Development Plan (VDP)

ကျွန်းလှမြို့နယ်
၂၀၂၀ ခုနှစ်

လယ်လှကျေးရွာအုပ်စု၊ လယ်လှကျေးရွာ

မာတိကာ

၁။ မြို့နယ်မြေပုံ

၂။ ကျေးရွာမြေပုံ (တည်နေရာ)

၃။ အုပ်စုတွင်ပါဝင်သောကျေးရွာများစာရင်း

၄။ ကျေးရွာအခြေခံအချက်အလက်များ (ကျေးရွာသမိုင်းကြောင်း)

၅။ လူထုပူးပေါင်းပါဝင်သောလူမှုဆန်းစစ်ခြင်းနှင့်အကဲဖြတ်ခြင်းလုပ်ငန်းစဉ် (PSA/PRA) အကျဉ်းချုပ်ဇယား

၆။ ကျေးရွာဖွံ့ဖြိုးရေးအစီအစဉ်အတွက်အသုံးပြုခဲ့သော PRA tools များနှင့်တစ်ခုချင်းစီ

အတွက်သုံးသပ်ချက်များ

၇။ ကော်မတီဝင်များရွေးချယ်ခြင်းနှင့်ကျေးရွာဖွံ့ဖြိုးရေးအစီအစဉ် ဆောင်ရွက်မှုမှတ်တမ်း ဓါတ်ပုံများ

၈။ ကျေးရွာအချက်အလက် (ပုံစံ-၁)

၉။ စီမံကိန်းစက်ဝန်းအချိန်ဇယား (ပုံစံ-၂)

၁၀။ ကျေးရွာဖွံ့ဖြိုးရေးဦးစားပေးအစီအစဉ် (ပုံစံ-၃)

၁၁။ အစည်းအဝေးမှတ်တမ်းများ

၁၂။ ကဏ္ဍအလိုက်ဦးစားပေးဖွံ့ဖြိုးရေးလုပ်ငန်းစဉ်များ

ကျွန်းလှမြို့နယ်မြေပုံ

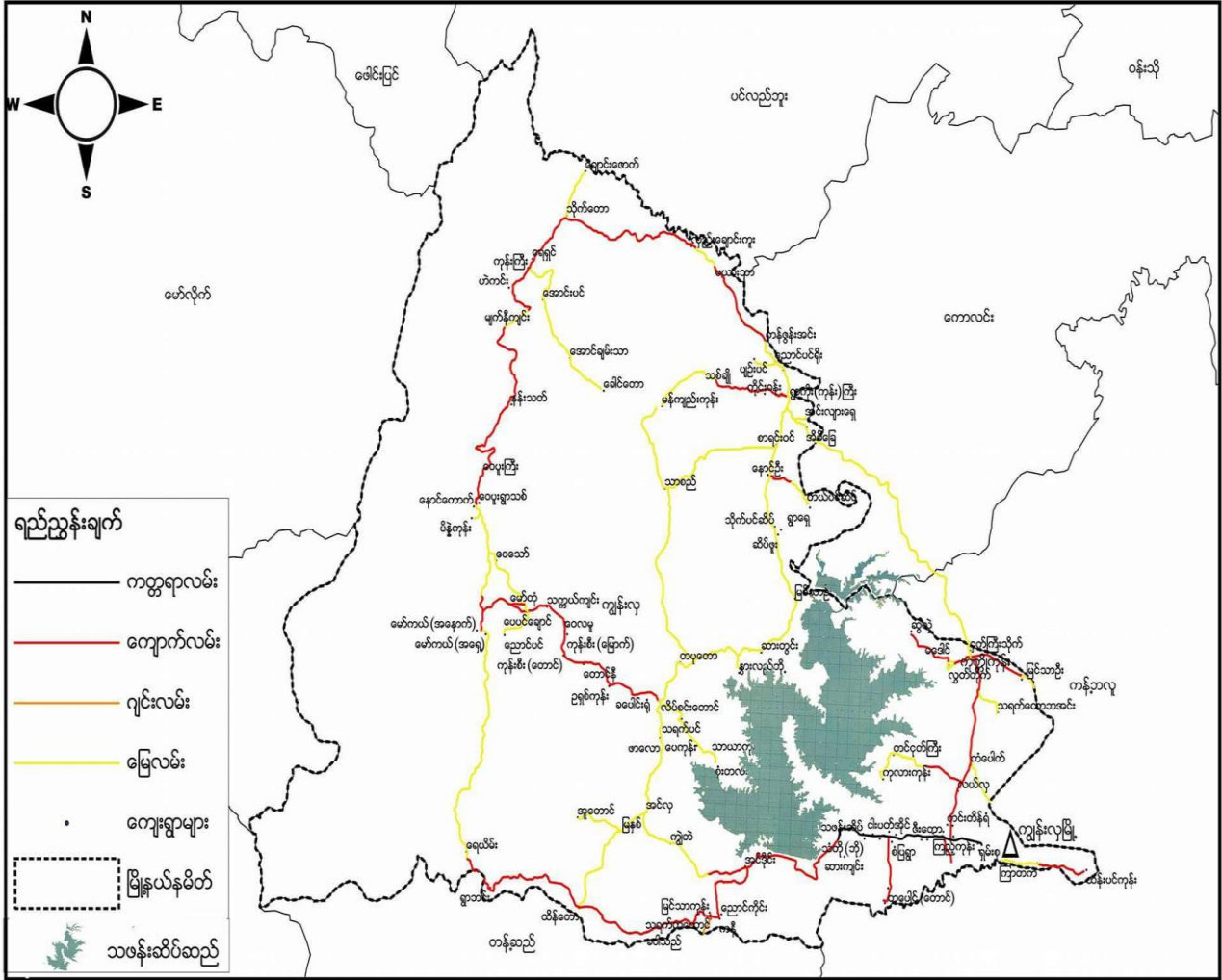

❖ ကျေးရွာအုပ်စု = ၃၄ အုပ်စု

❖ ကျေးရွာ = ၁၁၃ ရွာ

လယ်လှကျေးရွာမြေပုံ

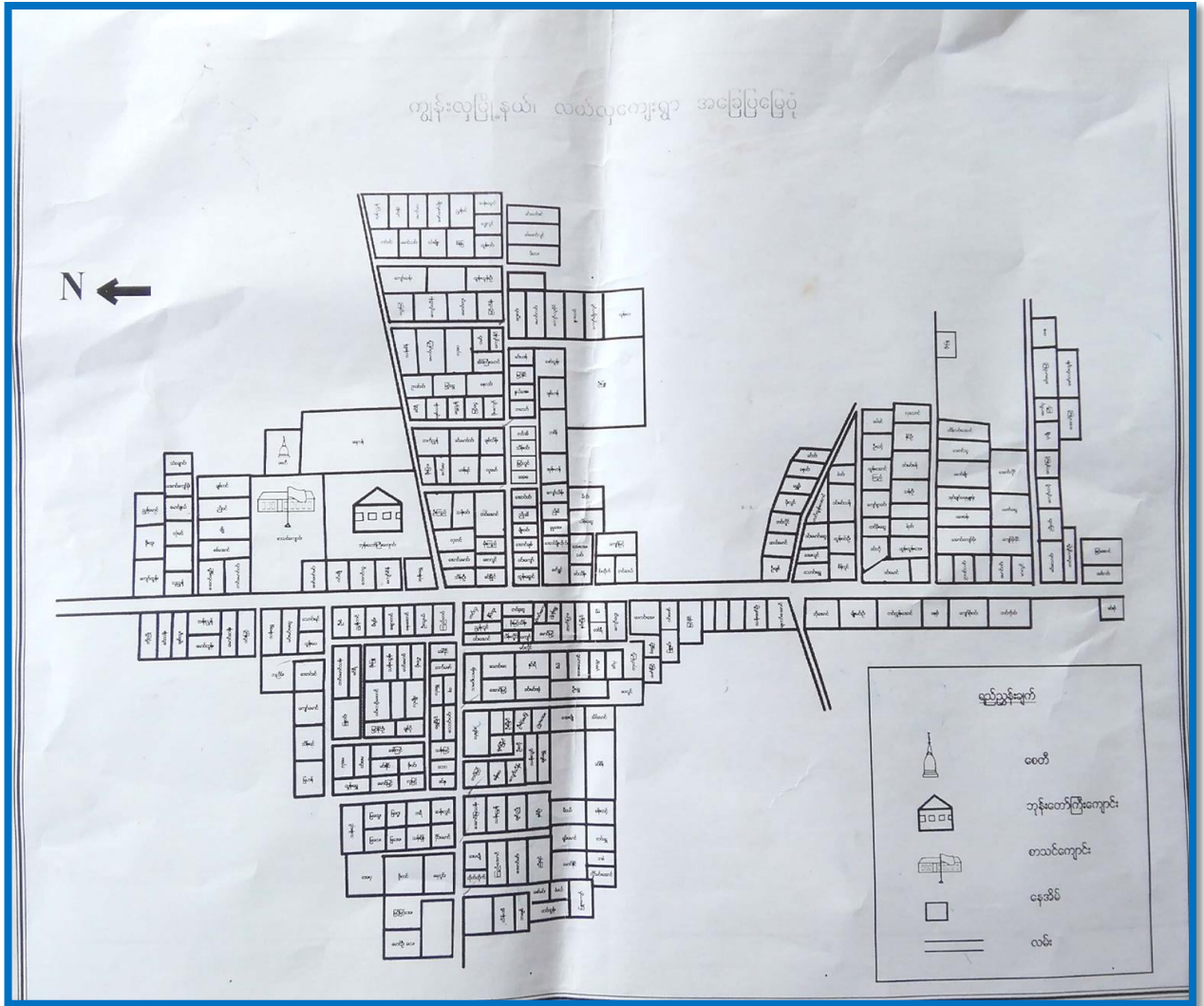

လယ်လှကျေးရွာအုပ်စုတွင်

၁. လယ်လှကျေးရွာ

၂. ကံပေါက်ကျေးရွာ စုစုပေါင်း (၂) ရွာရှိပါသည်။



လယ်လှကျေးရွာ၏သမိုင်းကြောင်း

လယ်လှကွာသည် ယခုသစ်ကမြိုင် (ကျိန်းပျ) ယခင် သစ်ကပင်ရွာ၏ စာရောက်ခြောက်
 ဖွန်းဖွန်း (၃၁) မိုင် နက္ခတ်ဝင် ပြည်သည်၊ စောကရပ်စတုရန်း မြ ရွာပေး၊ တာရွာဖြစ်သည်။ စတင်
 တည်ထောင်ခဲ့သော ခုနှစ်၊ သက္ကရာဇ်ကား၊ နတ်ကကျမသိရပေ ၊ သို့သော် "သက်ကြီး
 နွယ်ချိုများ၊ ၎် တစ်ဆင့်စကား နဂ" စောက်ကရပ်ဗြ တကား၊ နား ထုတ်ရန်ကထက် မြန်မာ့နိုင်ငံ
 သို့ ကြွချီလာသော သက စော် ဦးစောင်း ဖြစ်ပြီး ဝဗ္ဗတို့၏ သိတင်း သုံးဂှစောကရ ကျောင်း
 ကို နက္ခတ်ဝင်မြို့ရှိ ရွာတည်လာခဲ့ခြင်းဖြစ်ပြီး ရွာ၏ ဘုရိ ကရပ်တွင် သုဿန် ၊ နက္ခတ် ဘက် စွင်
 ဘုရား ကျောင်း၊ ကန် စေတီပုထိုးများ တည်ရှိ၍ ရှေးယခင်က ဝှီးဝှီးပင်တို့ ပိုင်ဆိုင် ထောင်ခဲ့သည်
 ဟု ဆိုရပေမည်။ ဒေသန္တရ ပထဝီ နေရာထား၊ နဂ ယာခြေများသည် ညီညာမြင့်မြင့် ပြ်
 ခိုက်ပျိုးသဖြ လယ်ခင်း ၊ ယာခင်း များ၏ ဖြစ်ထွန်းစောင့်ခြင်း ဖြစ်၍ နက္ခတ် စိမ်းခိုလှပခြင်းကို
 နက္ခတ်ဝင်မြို့ကို "လယ်လှ" ဟု နမည်တွင်လာခဲ့ခြင်းဖြစ်သည် ၊ ရွာတည်ထောင်စဉ်က ခုနှစ်
 သက္ကရာဇ်ကား၊ ရှာဦး ဘုန်းစော်ကြီး ကျောင်း၊ ထီးနဝတွင်းရှိ ဗောဓိဝယ်နှင့် နတ်ပလ္လင်က ရွာ၏
 သက်တမ်းကို ခန့်မှန်းခဲ့ရန် စော်ညွှန်း ပျက်ပြီ နေပေ သည်။

ခေတ် စသက်သက် အုပ်ချုပ်ခဲ့သော ရွာသူကြီးများ

ဦးဇွန်	ရွာသူကြီး	ကျိန်းကောင်စေတီနွယ်၊ ကာလ
ဦး ကြွယ်ပေါ	"	ကိုလိုနီခေတ်
ဦး ဖိုး ဇွန်	"	"
ဦး ကညို	"	ဗဟိုလုပ်ရူးဂျဖြစ်ကာလ
ဦးစောခင်	၇.၈.၈၂ ဥက္ကဋ္ဌ	"
ဦးထွေးစောင်	"	"
ဦးလှမောင်ပေး	ကောင်စီ ဥက္ကဋ္ဌ	စော် လှရူး၊ ကောင်စီ တက်ပြီး စာတာခေတ်
ဦးကောင်စမ်း	"	"
ဦးချစ်ပျို	"	"
ဦးခက်ဖွင်	"	"
ဦးလှမောင်ကြီး	၇.၀.၈၂ ဥက္ကဋ္ဌ	စစ်နည်းဂ
ဦးခက်ဖွင်	"	"



လူမှုဆန်းစစ်ချက်(PRA)နှင့်ဆိုင်သော အချက်အလက်များ

- ကျေးရွာအုပ်စု ။ လယ်လှ
- ကျေးရွာအမည် ။ လယ်လှ

ရက်စွဲ ။ ၂၈. ၅. ၂၀၁၉

စဉ်	ဆွေးနွေးခဲ့သော ရက်စွဲ	အကြောင်းအရာ	ဆွေးနွေးဆောင်ရွက်ခဲ့သောသူများ/အဖွဲ့		ပါဝင်ခဲ့သူအရေအတွက်
			ကျား	မ	
၁	၂၈. ၅. ၂၀၁၉	လူမှုရေးနှင့်အရင်းမြစ်ပြုခြင်းနှင့် ဆန်းစစ်ချက်များ	၁၂ ဦး	၁၁ ဦး	၂၃ ဦး
၂	၂၈. ၅. ၂၀၁၉	ဥစ္စာဓာတ်ပြုလုပ်မှုအဆင့်သတ်မှတ်ခြင်းနှင့် ဆန်းစစ်ချက်များ	၁၀ ဦး	၇ ဦး	၁၇ ဦး
၃	၂၈. ၅. ၂၀၁၉	ကျေးရွာရှိ အရင်းအမြစ်နှင့် ပိုင်ဆိုင်မှုများအားသုံးစွဲမှုနှင့် စီမံခန့်ခွဲမှုအပေါ် သုံးသပ်ခြင်းနှင့် ဆန်းစစ်ချက်များ	၆ ဦး	၉ ဦး	၁၅ ဦး
၄	၂၈. ၅. ၂၀၁၉	ရာသီခွင်ပြ ပြုပြင်ရေးဆွဲခြင်းနှင့် ဆန်းစစ်ချက်များ	၁၀ ဦး	၅ ဦး	၁၅ ဦး
၅	၂၈. ၅. ၂၀၁၉	ပင့်ကူအိမ်ဖြင့် သုံးသပ်ခြင်းနှင့် ဆန်းစစ်ချက်များ	၇ ဦး	၈ ဦး	၁၅ ဦး
၆	၂၈. ၅. ၂၀၁၉	ဗင်းပုံစံ(ကျေးရွာတွင်း၊ကျေးရွာပြင်ပရှိ အဖွဲ့အစည်းများ ချိတ်ဆက်မှုပြ ပုံစံ)နှင့် ဆန်းစစ်ချက်များ	၁၀ ဦး	၇ ဦး	၁၇ ဦး

ကျေးရွာ၏လူမှုရေးနှင့်အရင်းအမြစ်ပြင်ပမြေပုံ

လူမှုရေးနှင့်အရင်းအမြစ်ပြင်ပမြေပုံ
 ကျေးရွာ-လယ်လှ
 ၂၀၂၅.၂၀၂၆



ဦးဆောင်ဆွေးနွေးသူ - ဦးစွာ၊ ဝေ-ဒေါ်သင်းသင်းစွေ နှင့် အဖွဲ့
 ပါဝင်ဆွေးနွေးကြသူများ - ကျား (၁၂) - မ (၁၁) ဦး



ကျေးရွာအတွင်းရှိသော အရင်းအမြစ်များအားအသုံးပြုမှု အခြေနေပြပုံစံ

ကျေးရွာ - လယ်ဥယျာဉ် အရင်းအမြစ်များကို သုံးစွဲမှုပြပုံစံ

ကျား



မ



၂၈.၅.၂၀၁၉

ကျား + မ



ထွန်စက်

အပ်ချပ်စက်

ကျွဲ/နွား

လက်သမား

ရတနာ

စာဖတ်ပာ

ပျဉ်း

စာသင်ကျောင်း

နွား

ဘုန်းကြီးကျောင်း

ဂျေ့ခ်စ်စက်

စာကြည့်တိုက်

လက်ဝတ်ရတနာ

ပန်းဂုံ

ဦးဆောင်ဆွေးနွေးသူ - ဦးကျော်လင်းထွန်း
ပါဝင်ဆွေးနွေးကြသူများ - ကျား (၆) + မ (၉) ဦး





ကျေးရွာအတွင်းရှိသော အရင်းအမြစ်များအား ထိန်းချုပ်မှု အခြေနေပြပုံစံ

အရင်းအမြစ်များကို ထိန်းချုပ်မှုပုံစံ
ကျေးရွာ - လယ်စွဲ ၂၀.၅.၂၀၁၉

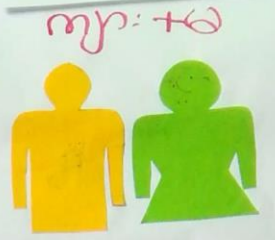

ထွန်စက်

လက်ဝတ်ရတနာ

လယ်/ယာ

လက်ယာခါး

ဒုတိယအဆင့်

ကျွဲ/နွား

စာသင်ကျောင်း

ဘုန်းကြီးကျောင်း

စာ ဖတ်ခန်းစိုက်

ပန်းရုံ

လယ်/ယာ

ဦးဆောင်ဆွေးနွေးသူ - ဦးဝေအောင်ဆွန်း
ပါဝင်ဆွေးနွေးကြသူများ - ကျား (၆) + မ (၉) ဦး





ကျေးရွာအတွင်းရှိ အရင်းအမြစ်များ ထိန်းချုပ်မှု နှင့် အသုံးပြုမှု ပုံစံဆန်းစစ်ချက်

အရင်းအမြစ်များကို အသုံးပြုမှုနှင့် ထိန်းချုပ်မှု
ဆွေးနွေးခြင်းနှင့် ဆန်းစစ်ခြင်း

ကျေးရွာ - ဂယက်ရွာ

၂၀၂၅.၅.၂၀၁၉

- ၁။ အမျိုးသမီးများ အသုံးပြုသော လုပ်ငန်းများမှာ အပ်ချုပ်စက် လုပ်ငန်း ဖြစ်သည်။
- ၂။ အမျိုးသား အသုံးပြုသော လုပ်ငန်းများမှာ ထွန်စက်နှင့်စက်သမား လုပ်ငန်းတို့ ဖြစ်ကြသည်။
- ၃။ အမျိုးသား/သမီး အသုံးပြုသော လုပ်ငန်းများမှာ ကျွဲ/ခွား၊ လယ်/ယာ၊ စာသင်ကျောင်း၊ ဘုန်းကြီးကျောင်း၊ စာကြည့်တိုက် လက်ဝတ်ရတနာနှင့် ပန်းချီတို့ ဖြစ်ကြသည်။
- ၄။ ယခုအသုံးပြုနေသော လုပ်ငန်းအများစုကို အမျိုးသားများက စီမံခန့်ခွဲမှု လုပ်ငန်း ဆုံးဖြတ်ချက်ချကြသည်။
- ၅။ အမျိုးသမီးများ စီမံခန့်ခွဲမှုနှင့် ဆုံးဖြတ်ချက်ချရာတွင် ပါဝင်စားစေရန် အမျိုးသားများက လုပ်ငန်းများလုပ်ရာတွင် စက်ထုတ်ယူပြီး အမျိုးသမီးများ၏ ဆုံးဖြတ်ချက်ကို အလေးထားသင့်သည်။
- ၆။ အမျိုးသမီးများအတွက် အလုပ်အကိုင်အဖွဲ့အစည်း နည်းပေါင်းမြို့ ခြံအားကိုးမှု၊ ရွေးရိုးစွဲအစဉ်အလာရှိခြင်းတို့ကြောင့်ဖြစ်သည်။

ဦးဆောင်ဆွေးနွေးသူ - ဦးကျော်လှိုင်ထွန်း
ပါဝင်ဆွေးနွေးကြသူများ - ကျား (၆) + မ(၄)



ရာသီခွင်ပြ ပြက္ခဒိန်

ကျေး. ၅၁ - လယ်လူ

ရာသီခွင်ပြ ပြက္ခဒိန်

၇၀၅၅ - ၂၀၅၂၀၁၉

ဒီဂရီအရာ	တန်ခိုး	မုန်တိုင်း	အညို	ဝါဆို	ဝါခေါင်	ဆောင်းလယ်	သီတင်းကျွတ်	တော်တော်	မုန်တိုင်း	မုန်တိုင်း	မုန်တိုင်း	မုန်တိုင်း
မိုးကုန်းကျေး												
ဝင်ဆွေရေအိုင်					\$	\$	\$	\$	\$	\$	\$	\$
ကျွန်းမာကျေး												
လှုပ်ငန်းအား												
လက်ချိန်												
ပွဲတော်ကျမ်းပ												
ရာသီဥတု												
သဘာဝဘေး												

- သေချာချက်**
- ခရိုင်
 - ဝမ်း
 - ဝမ်းချိုးချိုး
 - မိုးတိုင်းမိုး
 - မိုးတိုင်းမိုး
 - ဝင်ဆွေ
 - ကျွန်းမာကျေး
 - အားလပ်ချိန်
 - သီတင်းကျွတ်
 - တော်တော်
 - အဝါဆိုခွဲတော်
 - မိုးထွန်းခွဲ
 - ကဆုန်ခွဲ
 - အကျွတ်
 - ပညာရေးနှစ်ခွဲ
 - မိုးရွာခြင်း
 - မိုးမရွာခြင်း
 - ရေပျက်ခြင်း
 - မိုးကျခြင်း
 - လေတိုက်ခြင်း
 - ရေအညစ်အကြေး
 - မိုးခြင်း

၅ - ဆောင်းဆွေးဆွေး ၇၃ - ၅ - နွေဝင်း ၅၆
 ၁၀ - ဆွေးဆွေး (၇) ၁၀ - ၅ - (၅) ၅





ရာသီခွင်ပြုပြင်ကုသိန်ဆန်းစစ် သုံးသပ်ချက်များ

ရာသီခွင်ပြုပြင်ကုသိန် ဆန်းစစ်ချက်ရလဒ်

ကျေးရွာ - လယ်လှ

၂၀.၅.၂၀၁၉

- ၁) ယခုရေး ဆွဲထားသော မြေပုံတွင် စိုက်ပျိုးရေး ၊ ဝင်ငွေရရှိမှု ၊ ကျေးမာရေး ၊ လျှပ်ငှက် အားလပ်ချိန် ၊ မွဲတောက် ကျင်းပချိန် ၊ ရာသီဥတု ၊ သဘာဝဘေးအန္တရာယ် စသည်တို့ အဓိကပါဝင်သည်။
- ၂) ကျေးရွာတွင် အဓိကစိုက်ပျိုးသီးနှံများမှာ စပါး ၊ မြေပဲ ၊ ပဲတီစိမ်း စသည်တို့ ဖြစ်ကြပါသည်။
- ၃) ဝင်ငွေရရှိမှု အစစ်အတိအကျမှာ ကောက်ပဲသီးနှံထွက်ရှိသည်။ မြာသိုလှ၊ တပျိုတွဲလ ၊ တပေါင်းလ များတွင် ဝင်ငွေကောင်း၍ ကျန်လများတွင် ဝင်ငွေရှားပါးကြပါသည်။
- ၄) အမျိုးသားလျှပ်အားခ (၄၀၀၀) ကျပ်နှုန်းနှင့် အမျိုးသမီးလျှပ်အားခ တစ်ရက် (၄၀၀၀) နှုန်း ရရှိကြသည်။ အမျိုးသား ၊ သမီးလျှပ်ငှက် ပမာဏ ကွာခြားမှုကြောင့် ဈေးနှုန်း မတူညီခြင်း ဖြစ်သည်။
- ၅) ဝင်ငွေမရရှိသည့် အချိန်များတွင် ရက်စွဲသည်သီးနှံများကို ရောင်းချခြင်း ၊ အခြားဒေသထွက်၍ ရှေးစားလုပ်ကိုင်ခြင်း စသည်တို့ဖြင့် လျှပ်ကိုင်စားသောက်ကြသည်။
- ၆) သဘာဝဘေးအန္တရာယ် အကျိုးအမြတ် ခြင်းသည် ၂၀၁၁နှင့် ၂၀၁၆ ခုနှစ်များတွင် အိမ်ခေါင်စိုးများ ပါသည်အထိ ရေမြင့်တက်သော် ၁.၅ မီတာခန့် ရောက်ရှိခဲ့ပြီး ဖြစ်ကြောင်း လယ်ကေ (၂၀၀) ခန့် အိုးရွာခဲ့ပါသည်။
- ၇) ကျေးရွာတွင် အလုပ်ရှုပ်သည် အချိန်များမှာ ဝါဆို ၊ ဇွန်လ ၅ ရက်ခန့်လောက် ဖြစ်၍ ဝန်ခူး ၊ ကဆုန် ၊ ဧပြီလနှင့် မြာသိုလှများတွင် အနည်းငယ် အားလပ်ကြပါသည်။
- ၈) စိမ်းကန် လျှပ်ငှက်များကို ပွင့်လင်းရာသီ ဖြစ်သည့် ဧပြီလ ၊ မြာသို ၊ တပျိုတွဲလများတွင် အကောက်အခမဲ့ ပေါ်တောင်ရွက်သင့်ကြသည်။

ဦးဆောင်ဆွေးနွေးသူ - ဦးစိုးမြင့်ဦး နှစ်
 ပါဝင်ဆွေးနွေးကြသူများ - ဦး (၁၀) ဦး ၊ မ (၅) ဦး





အမျိုးသားအမျိုးသမီးများ၏ အခန်းကဏ္ဍနှင့် အခြေအနေအား ပင့်ကူအိမ်ဖြင့် သုံးသပ်ခြင်း

ပဏ္ဍိတအိမ်သုံးသပ်ခြင်း
ကျေးရွာ - ဝေဟင်လဒ္ဒ

၂၈.၅.၂၀၁၉

- အမျိုးသားအဖွဲ့ - ဦးအောင်မြေသင်း (ဦး)
- အမျိုးသမီးအဖွဲ့ - ဒေါ်ဖြူဝင်း (နော်)





အမျိုးသား၊အမျိုးသမီးများ၏ အခန်းကဏ္ဍနှင့် အခြေအနေအား ပင့်ကူအိမ်ဖြင့် သုံးသပ်ခြင်းအားသန်းစစ် သုံးသပ်ချက်များ

ပင့်ကူအိမ် သုံးသပ်ခြင်းနှင့်ဆန်းစစ်ခြင်း

ကျေးရွာ - ဂဟင်တု

ရက်စွဲ ၂၀၂၁.၅.၂၀

- ၁။ ပင့် ကူ အိမ် သုံး သပ် ချက် မှာ အမျိုးသား ၃ အမျိုးသမီး ၆ ဖြစ်ပြီး ဖခင် ၁ ယောက် များ မှာ အမျိုး သမီး များ က ပင့် ကူ ခြင်း မှာ အား ပေး ပြီး ဖြစ်ပြီး နေထိုင် ပုံစံ၊ ပင့် ကူ မှု အရ အမျိုး သား များ ၏ အိမ် နေ နေရာ မှာ ပင့် ကူ ခြင်း ဖြစ်ပါသည်။
- ၂။ ကွာဟနေတဲ့ အခြေအနေ အရ ပင့် ကူ ခြင်း မှာ အား ပေး ပြီး ဖြစ်ပြီး နေထိုင် ပုံစံ၊ ပင့် ကူ မှု အရ အမျိုး သား များ ၏ အိမ် နေ နေရာ မှာ ပင့် ကူ ခြင်း ဖြစ်ပါသည်။
- ၃။ ကွာဟနေတဲ့ အခြေအနေ အရ ပင့် ကူ ခြင်း မှာ အား ပေး ပြီး ဖြစ်ပြီး နေထိုင် ပုံစံ၊ ပင့် ကူ မှု အရ အမျိုး သား များ ၏ အိမ် နေ နေရာ မှာ ပင့် ကူ ခြင်း ဖြစ်ပါသည်။
- ၄။ အမျိုး သမီး များ က အိမ် နေ နေရာ မှာ ပင့် ကူ ခြင်း မှာ အား ပေး ပြီး ဖြစ်ပြီး နေထိုင် ပုံစံ၊ ပင့် ကူ မှု အရ အမျိုး သား များ ၏ အိမ် နေ နေရာ မှာ ပင့် ကူ ခြင်း ဖြစ်ပါသည်။
- ၅။ အမျိုး သမီး များ က အိမ် နေ နေရာ မှာ ပင့် ကူ ခြင်း မှာ အား ပေး ပြီး ဖြစ်ပြီး နေထိုင် ပုံစံ၊ ပင့် ကူ မှု အရ အမျိုး သား များ ၏ အိမ် နေ နေရာ မှာ ပင့် ကူ ခြင်း ဖြစ်ပါသည်။
- ၆။ အမျိုး သား များ က အိမ် နေ နေရာ မှာ ပင့် ကူ ခြင်း မှာ အား ပေး ပြီး ဖြစ်ပြီး နေထိုင် ပုံစံ၊ ပင့် ကူ မှု အရ အမျိုး သား များ ၏ အိမ် နေ နေရာ မှာ ပင့် ကူ ခြင်း ဖြစ်ပါသည်။
- ၇။ ကျေးရွာအတွက် အိမ် နေ နေရာ မှာ ပင့် ကူ ခြင်း မှာ အား ပေး ပြီး ဖြစ်ပြီး နေထိုင် ပုံစံ၊ ပင့် ကူ မှု အရ အမျိုး သား များ ၏ အိမ် နေ နေရာ မှာ ပင့် ကူ ခြင်း ဖြစ်ပါသည်။

ဦးဆောင်ဆွေးနွေးသူ - ဦးကျော်မြင့်ဆန်း၊ ၆၃၅၆၀၆
 ပါဝင်ဆွေးနွေးကြသူများ - ကျား (၇) + မ (၈)





အဖွဲ့အစည်းချိတ်ဆက်မှုပြပုံစံ

ကျေးဇူးရှင်ချိတ်ဆက်နေသော အဖွဲ့အစည်းများ
ကျေးဇူး - လယ်ဖွဲ့

၂၈.၅.၂၀၁၉

ကျေးဇူးတွင်း

ကျေးဇူးပြင်ပ

၁။ အုပ်ချုပ်ရေးဌာနအဖွဲ့

၈။ သမဝါယမအဖွဲ့

၂။ ရပ်မိရပ်ဖအဖွဲ့

၉။ ဇွဲကုန်အဖွဲ့

၃။ မီးကော်မတီအဖွဲ့

၁၀။ ကျေးလက်ဦးစီးဌာန

၄။ ပရပတ်တအဖွဲ့

၁၁။ မြို့နယ်အုပ်ချုပ်ရေး

၅။ အချိုးသား/ယဇ်အဖွဲ့

၁၂။ လူထုပညာပြုစီမံကိန်း

၆။ ဂေါပကအဖွဲ့

၇။ ကျောင်းကော်မတီအဖွဲ့

၈။ ကျေးဇူးပြင်ပအဖွဲ့

ဦးဆောင်ဆွေးနွေးသူ - ဦးစိုးတင်

ပါဝင်ဆွေးနွေးကြသူများ - ကျား (၀၀) + မိန်းမ (၂)





အဖွဲ့အစည်းချိတ်ဆက်မှုပြပုံစံ

အဖွဲ့အစည်း: ချိတ်ဆက်မှု
ကျေးရွာ - လယ်ဗျာ

၂၈.၅.၂၀၁၉

ဦးဆောင်ဆွေးနွေးသူ - ဦးစိုးတင်
ပါဝင်ဆွေးနွေးကြသူများ - ကျ.စု(၁) + မ(၅)





အဖွဲ့အစည်းချိတ်ဆက်မှုပြပုံစံဆန်းစစ် သုံးသပ်ချက်များ

အဖွဲ့အစည်းချိတ်ဆက်မှုပြပုံစံ
ဆွေးနွေးခြင်း၊ ဖွင့်၊ ဆန်းစစ်ခြင်း

ကျေးဇူး- လယ်စိုက်

၂၀.၅.၂၀၁၉

- ၁။ ကျေးဇူးတွင်းမှာ အဖွဲ့ (၇) ဖွဲ့ ရှိပါသည်။
- ၂။ ဖွဲ့ဖြိုရေးကို ဟုတ်တရားအဖွဲ့၊ ကျောင်းကန်မဝင်၊ ဖြိုကော်မတီ အဖွဲ့၊ က မျက်စိဆေးဖြို၊ သာရေးနာရေးကို ဂေါပကာ အဖွဲ့၊ ရပ်တည်ရပ်တည် အဖွဲ့၊ က မျက်စိဆေးဖြို၊ လုံခြုံရေးကို အုပ်ချုပ်ရေးမှူး၊ အဖွဲ့၊ က မျက်စိဆေးဖြိုပါသည်။
- ၃။ ယခုအဖွဲ့အစည်းများကို အချိုးသား ဦးစေရမည်ဖြစ်ပြီး အချိုးအစား သန့်စင်ပြီး ပါဝင်မှု နည်းပါးပါသည်။
- ၄။ ကျေးဇူးဒေသဆိုင်ရာ ကျေးဇူးစီမံအဖွဲ့ ဖွဲ့စည်းရာတွင် အသက်အရွယ် ပါဝင်ဆောင်ရွက်ပါသည်။
- ၅။ ရပ်ရွာအတွင်းမှာ အဖွဲ့အစည်းများ အသင်း လိုက်ပါသည်။
- ၆။ ကျေးဇူးပြုပေးမှု သမားတို့အား ကျေးဇူးစီမံ ဦးစေရန် ဖြစ်သည်။ အုပ်ချုပ်ရေး အဖွဲ့ ဖြစ်ပြီး ချိတ်ဆက်မှု အသင်းအဖွဲ့ ရှိပါသည်။
- ၇။ ရပ်ရွာအတွင်းမှာ အဖွဲ့အစည်းများ အား လုံး စုပေါင်း လုပ်ကိုင်ကြည့်ပြီး မျက်စိဆေးဖြို အား ကောင်းပါသည်။
- ၈။ ကျေးဇူး စီမံအဖွဲ့အဖွဲ့အဖွဲ့ နှင့် လူထုပညာရေး ဝန်ကြီးဌာန ချိတ်ဆက်မှု ဖြစ်ပြီး ကျေးဇူး ဖွဲ့ဖြိုရေး ဦးစေရန် ဆွေးနွေးရမည်။

ပါဝင်ဆွေးနွေးကြရမည် - ၇၂ (၁၀) + ၆ (၇)





လယ်လုကျေးရွာ လူထုပဟိုဠ်စီမံကိန်း ဆောင်ရွက်နေမှု မှတ်တမ်းဓါတ်ပုံများ





လယ်လူကျေးရွာ လူထုပညာပြုစီမံကိန်း ဆောင်ရွက်နေမှု မှတ်တမ်းဓာတ်ပုံများ





လယ်လှကျေးရွာ လူထုပဟိုပြုစီမံကိန်း ကော်မတီဝင်များ မှတ်တမ်းဓါတ်ပုံ





ပုံစံ-၁ ကျေးရွာအချက်အလက်ပိုင် (PC-1) ပထမ နှစ်စက်ဝန်း

ပုံစံ - ၁ - ၁ ကျေးရွာအခြေခံအချက်အလက်များ (Form PC 1)

လမ်းညွှန်ချက်/ ကျေးရွာတစ်ရွာသို့ ပထမဆုံးမိတ်ဆက်ခရီး သွားရောက်သောအခါ လူထုစည်းရုံးရေးမှူးသည် ကျေးရွာ ခေါင်းဆောင်များအား ကျေးရွာအချက်အလက်များကို ဖေတ္တာရပ်ခံ၍ တောင်းခံရသည်။ ဤအချက်အလက်များကို စီမံကိန်း ဗိတ်ဆက်အစည်းပေးပတ်ပိုင်တောင်းခံရမည်။ စီမံကိန်းမိတ်ဆက်အစည်းပေးတွင် လူထုစည်းရုံးရေးမှူးသည် ဤအချက်အလက် များအား စစ်ဆေးပြီး မှန်ကန်အောင်ပြုလုပ်ရမည်။ ပြီးနောက်တွင် လူထုစည်းရုံးရေးမှူးမှ သတင်းအချက်အလက်ထံသို့ Tablets မှ တဆင့် ဖြည့်သွင်းရမည်။			
ကျေးရွာခေါင်းဆောင် အမည် ဦးစွာထွန်းအောင်	ကျေးရွာခေါင်းဆောင်၏ ဖုန်းနံပါတ် ၀၇-၉၅၅၅၇၀၆၆၇	လူထုစည်းရုံးရေးမှူး၏ အမည် စန်အိန်စိန်ဝင်း	
ပြည်နယ်၊တိုင်းဒေသကြီး၊စီမံကိန်း ဖြန့်နယ်	ကျွန်းကျ	ကျေးရွာအုပ်စု	လယ်ကျ

လူဦးရေ	အိမ်ထောင်စု အရေအတွက်	ကိုးကွယ်သည့်ဘာသာ	အိမ်ထောင်စု အရေအတွက်
လူမျိုးစု (၁) ---ဗမာ---	၂၇၂	ဘာသာ (၁) ---ဗုဒ္ဓ---	၂၇၂
လူမျိုးစု (၂) -----		ဘာသာ (၂) -----	
လူမျိုးစု (၃) -----		ဘာသာ (၃) -----	
လူမျိုးစုရော -----		ဘာသာရော -----	
အခြား:	အရေအတွက်		
မသန်စွမ်းသူများ:	၅		
သက်ကြီးရွယ်အိုများ (၆၅ နှစ် နှင့် အထက်)	၁၀၀		
စစ်ဘေးရှောင်			

	အမျိုးသား (အရေအတွက်)	အမျိုးသမီး (အရေအတွက်)
လူဦးရေ	၇၈၇	၈၅၉
လူမျိုးစု (၁) ---ဗမာ---	၇၈၇	၈၅၉
လူမျိုးစု (၂) -----		
လူမျိုးစု (၃) -----		
အခြား:		
အိမ်ထောင်စုဦးစီး	၂၀၂	၇၀





ပုံစံ-၁ ကျေးရွာအချက်အလက်ပိုင် (PC-1) ပထမ နှစ်စက်ဝန်း

(ခ) အခြေခံအဆောက်အအုံ အသုံးအဆောင်များ

စာသင်ကျောင်း	အမှတ် ခြံပေါ်	ကျန်းမာရေး	အမှတ် ခြံပေါ်	ဘာသာရေး အဆောက် အအုံများ	အမှတ် ခြံပေါ်
မူကြိုကျောင်း	<input type="checkbox"/>	တိုက်နယ်ဆေးရုံ	<input type="checkbox"/>	စေတီ	<input checked="" type="checkbox"/>
မူလတန်းကျောင်း	<input type="checkbox"/>	ကျန်းမာရေးဌာန	<input type="checkbox"/>	ဘုန်းကြီးကျောင်း	<input checked="" type="checkbox"/>
မူလွန်ကျောင်း	<input type="checkbox"/>	ကျန်းမာရေးဌာနခွဲ	<input type="checkbox"/>	ဟိန္ဒူဘုရားကျောင်း	<input type="checkbox"/>
အလယ်တန်းကျောင်း	<input checked="" type="checkbox"/>	ဆေးပေးခန်း	<input checked="" type="checkbox"/>	ဓရပ်ယာန်ကျောင်း	<input type="checkbox"/>
လယ်လွန်ကျောင်း	<input type="checkbox"/>	အခြား	<input type="checkbox"/>	ဗလီ	<input type="checkbox"/>
အထက်တန်းကျောင်း	<input type="checkbox"/>			အခြား	<input type="checkbox"/>
အခြား	<input type="checkbox"/>				
မှတ်ချက်		မှတ်ချက်		မှတ်ချက်	

(ဂ) ကျွမ်းကျင်သူများမှတ်တမ်း (ကျေးရွာတွင်နေထိုင်သော သို့မဟုတ် တခြားရွာမှလာရောက်သော ကျွမ်းကျင်သူများ)

(ခ) စာသင်ကျောင်း			(ဂ) ကျန်းမာရေး			(ဂ) လက်မှုပညာရှင်		
	ရွာတွင်နေ ထိုင်သူ	အခြားရွာမှ လာသူ		ရွာတွင်နေ ထိုင်သူ	အခြား ရွာမှ လာသူ		ရွာတွင် နေထိုင်သူ	အခြားရွာ မှလာသူ
မူလတန်း/မ	<input checked="" type="checkbox"/>	<input checked="" type="checkbox"/>	ဆရာပန်	<input type="checkbox"/>	<input type="checkbox"/>	လက်သမား	<input checked="" type="checkbox"/>	<input checked="" type="checkbox"/>
အထက်တန်း/မ	<input checked="" type="checkbox"/>	<input type="checkbox"/>	လက်ထောက် ကျန်းမာရေးမှူး	<input type="checkbox"/>	<input type="checkbox"/>	ပန်းရံ	<input checked="" type="checkbox"/>	<input checked="" type="checkbox"/>
အလယ်တန်း/မ	<input checked="" type="checkbox"/>	<input checked="" type="checkbox"/>	အမျိုးသမီးကျန်းမာရေး ဆရာမ	<input type="checkbox"/>	<input type="checkbox"/>	လှုပ်စစ်ကျွမ်းကျင် ပညာရှင်	<input checked="" type="checkbox"/>	<input checked="" type="checkbox"/>
မူကြိုဆရာ/မ	<input checked="" type="checkbox"/>	<input type="checkbox"/>	သားဖွားဆရာမ	<input checked="" type="checkbox"/>	<input checked="" type="checkbox"/>	ရေပိုက်သူ	<input checked="" type="checkbox"/>	<input checked="" type="checkbox"/>
အခြား	<input checked="" type="checkbox"/>	<input type="checkbox"/>	ပြည်သူ့ကျန်းမာရေးလုပ်သား	<input type="checkbox"/>	<input type="checkbox"/>	စက်ပြင်ဆရာ	<input checked="" type="checkbox"/>	<input type="checkbox"/>
မှတ်ချက်	၀၈၂၂၂၂၂၂၂၂၂၂၂၂		မှတ်ချက်			မှတ်ချက်		

(ဃ) ကျေးရွာသို့ ရောက်ရှိနိုင်သည့် လမ်းအခြေအနေ / ကျေးရွာတစ်ရွာသည် ၎င်း၏ ကျေးရွာအုပ်စုနှင့် ဆက်သွယ်ထားသော လမ်းအခြေအနေ (အောက်ပါတို့ကို ဝိုင်းပါ)

ကျောက်ကြမ်းလမ်း ကတ္တရာလမ်း ကွန်ကရစ်လမ်း မော်တော်ဆိုင်ကယ်လမ်း
 ကျောက်ခင်းလမ်း မြေသားလမ်း လူသွားလမ်း အခြား _____

(င) ကျေးရွာဖွံ့ဖြိုးမှုစီမံချက်

- (၁) လူထုပတ်ဝန်းကျင်ထိခိုက်မှု ကျေးရွာတွင် ကျေးရွာဖွံ့ဖြိုးမှု စီမံချက်ရှိခဲ့ပါသလား? ဝိုင်းပါ
ရှိပါသည် (မရှိပါ/မသိပါ)
- (၂) ရှိခဲ့ပါလျှင် ကျွန်ုပ်တို့၏ စီမံချက်ကို မည်သည့် ခုနှစ်တွင် ပြင်ဆင်ခဲ့ပါသနည်း? နှစ်-----/မသိပါ
- (၃) ကျွန်ုပ်တို့၏ စီမံချက်ကို မြို့နယ်မှ အတည်ပြုခဲ့ပါသလား? ပြုခဲ့ပါသည်/မပြုခဲ့ပါ /မသိပါ





ပုံစံ-၁ ကျေးရွာအချက်အလက်ပုံစံ (PC-1) ပထမ နှစ်စက်ဝန်း

(စ) ခရီးအကွာအဝေး

(၁) ဤကျေးရွာ၏ပတ်ဝန်းကျင်မှ ၎င်းကျေးရွာအုပ်စု၏ပတ်ဝန်းကျင်မှ ခရီးမိုင်မည်မျှကွာဝေးသနည်း? မိုင်---၀---/မသိပါ

(၂) ဤကျေးရွာမှ ၎င်းကျေးရွာအုပ်စုပတ်ဝန်းကျင်သို့ သွားလာရာတွင်ကြာမြင့်သည့်အချိန်။

ခြောက်သွေ့ရာသီတွင်ကြာချိန်----- ထော်လာဂျီ/ဖော်တော်ဆိုင်ကယ်/ခြေလျင်/လား/ဖော်တော်ဘုတ်/
အခြား: -----

မိုးရာသီတွင်ကြာချိန်----- ထော်လာဂျီ/ဖော်တော်ဆိုင်ကယ်/ခြေလျင်/လား/ဖော်တော်ဘုတ်/
အခြား: -----

(ဆ) ဖတ်ဝန်းကျင်ဆိုင်ရာ သဘာဝဘေးအန္တရာယ်

ဤကျေးရွာတွင် ရေကြီးခြင်းကဲ့သို့ သဘာဝဘေးအန္တရာယ်ကျရောက်ဖူးခြင်း ရှိပါသလား။

မရှိပါ

ရှိပါသည်

ရှိလျှင်ဖော်ပြပါ ----- ၂၀၁၁, ၂၀၁၆ - လေ့ကျက်

(ဇ) ကျေးရွာတွင် ဖွဲ့စည်းထားသော အဖွဲ့အစည်းများ

လူထုပတ်ဝန်းကျင်ထိခိုက်မှု ဤကျေးရွာတွင် ကျေးရွာဖွံ့ဖြိုးရေးအတွက် အစိုးရ (သို့) ရွာသားများကိုင်တိုင်(သို့) စီမံကိန်းတစ်ခုခုမှ ဖွဲ့စည်းထားသည့် အဖွဲ့အစည်းများရှိပါသလား။

(၁) -----

(၂) -----

(ဈ) အထွေထွေအုပ်ချုပ်ရေး ဦးစီးဌာန (GAD) မှ မှတ်တမ်းတင်ထားခြင်း

ဤကျေးရွာသည် အထွေထွေအုပ်ချုပ်ရေး ဦးစီးဌာန (GAD) မှ မှတ်တမ်းတင်ထားမှု ရှိပါသလား။

မရှိပါ

ရှိပါသည်

ကျေးရွာခေါင်းဆောင်

အမည် ဦးကျော်ကျော်

လက်မှတ်

နေ. ၁၁.၆.၂၀၁၈

လူထုပတ်ဝန်းကျင်ထိခိုက်မှု

အမည် - ဦးကျော်ကျော်

လက်မှတ်

နေ. ၈.၁၁.၂၀၁၈





ပုံစံ-၁ ကျေးရွာအချက်အလက်ဇိုင် (PC-1) ဒုတိယနှစ်စက်ဝန်း

ပုံစံ - ၀ - ၁ ကျေးရွာအခြေခံအချက်အလက်များ (Form PC 1)

လမ်းညွှန်ချက်၊ ကျေးရွာတစ်ရွာသို့ ပထမဆုံးမိတ်ဆက်ခရီးသွားရောက်သောအခါ လူထုစည်းရုံးရေးမှူးသည် ကျေးရွာခေါင်းဆောင်များအားကျေးရွာအချက်အလက်များကိုမေတ္တာရပ်ခံ၍တောင်းခံရသည်။ ဤအချက်အလက်များကိုစီမံကိန်းမိတ်ဆက်အစည်းဝေးမတိုင်မီတောင်းခံရမည်။ စီမံကိန်းမိတ်ဆက်အစည်းဝေးတွင် လူထုစည်းရုံးရေးမှူးသည် ဤအချက်အလက်များအား စစ်ဆေးပြီး မှန်ကန်အောင်ပြုလုပ်ရမည်။ ပြီးနောက်တွင် လူထုစည်းရုံးရေးမှူးမှ သတင်းအချက်အလက်ထဲသို့ Tablets မှ တဆင့် ဖြည့်သွင်းရမည်။

ကျေးရွာခေါင်းဆောင် အမည် ဦးတစ်ဆွမ်းစောင်	ကျေးရွာခေါင်းဆောင်၏ ဖုန်းနံပါတ် ၀၇ ၂၅၄၅၄၀၆၆၇	လူထုစည်းရုံးရေးမှူး၏အမည် ခေါ်မာမာခိုင်
--	---	---

ပြည်နယ်/တိုင်းဒေသကြီး စစ်ကိုင်း	မြို့နယ် ကျွန်းမြို့နယ်	ကျေးရွာအုပ်စု ပယ်လှ	ကျေးရွာ ပယ်လှ
------------------------------------	----------------------------	------------------------	------------------

ကား လူဦးရေ

လူမျိုးစု	အိမ်ထောင်စုအရေအတွက်	ကိုးကွယ်သည့်ဘာသာ	အိမ်ထောင်စုအရေအတွက်
လူမျိုးစု (၁)---ဗမာ---	၃၀၆	ဘာသာ(၁)---ဗုဒ္ဓ---	၃၀၆
လူမျိုးစု (၂)-----		ဘာသာ(၂)-----	
လူမျိုးစု (၃)-----		ဘာသာ(၃)-----	
လူမျိုးစုရော----- အခြား		ဘာသာရော-----	
	အရေအတွက်		
မသန်စွမ်းသူများ	၄		
သက်ကြီးရွယ်အိုများ (၆၅ နှစ် နှင့် အထက်)	၄၄		
စစ်ဘေးရှောင်	-		





ပုံစံ-၁ ကျေးရွာအချက်အလက်ပုံစံ (PC-1) ဒုတိယနှစ်စက်ဝန်း

	အမျိုးသား(အရေအတွက်)	အမျိုးသမီး(အရေအတွက်)	စုစုပေါင်းအရေအတွက်
လူဦးရေ	၇၉၀	၈၆၈	၁၆၅၈
လူမျိုးစု (၁)-----	၇၉၀	၈၆၈	၁၆၅၈
လူမျိုးစု (၂)-----			
လူမျိုးစု (၃)-----			
အခြား			
အိမ်ထောင်ဦးစီး	၂၄၀	၆၆၅	၉၀၅

(ခ)အခြေခံအဆောက်အအုံ အသုံးအဆောင်များ

စာသင်ကျောင်း	အမှတ် ခြံစံပါ	ကျန်းမာရေး	အမှတ် ခပ်ပါ	ဘာသာရေးအဆောက် အအုံများ	အမှတ် ခြံစံပါ
အထက်တန်းကျောင်း	<input type="checkbox"/>	ဆေးရုံ	<input type="checkbox"/>	ဝေတီ	<input checked="" type="checkbox"/>
အလယ်တန်းကျောင်း	<input checked="" type="checkbox"/>	ကျန်းမာရေးဌာန	<input type="checkbox"/>	ဘုန်းကြီးကျောင်း	<input checked="" type="checkbox"/>
မူလတန်းကျောင်း	<input type="checkbox"/>	ကျန်းမာရေးဌာနခွဲ	<input checked="" type="checkbox"/>	ဟိန္ဒူဘုရားကျောင်း	<input type="checkbox"/>
မူကြိုကျောင်း	<input type="checkbox"/>	ဆေးပေးခန်း	<input type="checkbox"/>	ခရစ်ယာန်ကျောင်း	<input type="checkbox"/>
အခြား	<input type="checkbox"/>	အခြား	<input type="checkbox"/>	ဗလီ	<input type="checkbox"/>
				အခြား	<input type="checkbox"/>
မှတ်ချက်		မှတ်ချက်		မှတ်ချက်	





ပုံစံ-၁ ကျေးရွာအချက်အလက်ပိုင် (PC-1) ဒုတိယနှစ်စက်ဝန်း

(ဂ) ကျွမ်းကျင်သူများမှတ်တမ်း (ကျေးရွာတွင်နေထိုင်သော သို့မဟုတ် တခြားရွာမှလာရောက်သောကျွမ်းကျင်သူများ)

(၁) တသင်ကျောင်း			(၂) ကျန်းမာရေး			(၃) လက်မှုပညာရှင်		
	ရွာတွင်နေထိုင်သူ	အခြားရွာမှလာသူ		ရွာတွင်နေထိုင်သူ	အခြားရွာမှလာသူ		ရွာတွင်နေထိုင်သူ	အခြားရွာမှလာသူ
မူလတန်းပြဆရာ/မ	<input checked="" type="checkbox"/>	<input checked="" type="checkbox"/>	ဆရာမ	<input type="checkbox"/>	<input type="checkbox"/>	လက်သမား	<input checked="" type="checkbox"/>	<input type="checkbox"/>
အထက်တန်းပြဆရာ/မ	<input type="checkbox"/>	<input type="checkbox"/>	လက်ထောက်ကျန်းမာရေးမှူး	<input type="checkbox"/>	<input type="checkbox"/>	ပန်းရံ	<input checked="" type="checkbox"/>	<input type="checkbox"/>
အလယ်တန်းပြဆရာ/မ	<input checked="" type="checkbox"/>	<input checked="" type="checkbox"/>	အမျိုးသမီးကျန်းမာရေးဆရာမ	<input checked="" type="checkbox"/>	<input checked="" type="checkbox"/>	လျှပ်စစ်ကျွမ်းကျင်၊ မီးသမား	<input checked="" type="checkbox"/>	<input type="checkbox"/>
မူကြံဆရာ/မ	<input type="checkbox"/>	<input type="checkbox"/>	သားဖွားဆရာမ	<input checked="" type="checkbox"/>	<input checked="" type="checkbox"/>	ရေပိုက်သူယ်သူ	<input checked="" type="checkbox"/>	<input type="checkbox"/>
အခြား	<input type="checkbox"/>	<input type="checkbox"/>	ပြည်သူ့ကျန်းမာရေးလုပ်သား	<input type="checkbox"/>	<input type="checkbox"/>	စက်ပြင်ဆရာ	<input checked="" type="checkbox"/>	<input type="checkbox"/>
မှတ်ချက်			မှတ်ချက်			မှတ်ချက်		

(ဃ) ကျေးရွာသို့ ရောက်ရှိနိုင်သည့်လမ်းအခြေအနေ / ကျေးရွာတစ်ရွာသည် ၎င်း၏ကျေးရွာအုပ်စုနှင့် ဆက်သွယ်ထားသောလမ်းအခြေအနေ (အောက်ပါတို့ကိုပိုင်းပါ)

- ကျောက်ကြမ်းလမ်း: ကတ္တရာလမ်း: ကွန်ကရစ်လမ်း: မော်တော်ဆိုင်ကယ်လမ်း:
- ကျောက်ခင်းလမ်း: မြေသားလမ်း: လူသွားလမ်း: အခြား: _____

(င) ကျေးရွာဖွံ့ဖြိုးမှုစီမံချက်

ပိုင်းပါ

- (၁) လူထုဗဟိုပြုစီမံကိန်းမစတင်မီ ဤကျေးရွာတွင်ကျေးရွာဖွံ့ဖြိုးမှု စီမံချက်ရှိခဲ့ပါသလား? ရှိပါသည်/မရှိပါ/မသိပါ
- (၂) ရှိခဲ့ပါလျှင် ဤစီမံချက်ကို မည်သည့် ခုနှစ်တွင်ပြင်ဆင်ခဲ့ပါသနည်း? နှစ်-----/မသိပါ
- (၃) ဤစီမံချက်ကို ဖြိုနယ်မှအတည်ပြုခဲ့ပါသလား? ပြုခဲ့ပါသည်/မပြုခဲ့ပါ /မသိပါ





ပုံစံ-၁ ကျေးရွာအချက်အလက်ပိုင် (PC-1) ဒုတိယနှစ်စက်ဝန်း

(စ) ခရီးအကွာအဝေး

(၁) ဤကျေးရွာ၏ပဟိုမှ၎င်းကျေးရွာအုပ်စု၏ပဟိုအထိခရီးမိုင်မည်မျှကွာဝေးသနည်း? မိုင်-----/မသိပါ

(၂) ဤကျေးရွာမှ ၎င်းကျေးရွာအုပ်စုပဟိုအထိသွားလာရာတွင်ကြာမြင့်သည့်အချိန်။

ခြောက်သွေ့ရာသီတွင်ကြာချိန်-----ထော်လာဂျီ/မော်တော်ဆိုင်ကယ်/ခြေလျင်/လား/မော်တော်ဘုတ်/

အခြား -----

မိုးရာသီတွင်ကြာချိန်-----ထော်လာဂျီ/မော်တော်ဆိုင်ကယ်/ခြေလျင်/လား/မော်တော်ဘုတ်/

အခြား -----

(ဆ) ပတ်ဝန်းကျင်ဆိုင်ရာသဘာဝဘေးအန္တရာယ်

ဤကျေးရွာတွင်ရေကြီးခြင်းကဲ့သို့ သဘာဝဘေးအန္တရာယ်ကျရောက်ဖူးခြင်း ရှိပါသလား။

မရှိပါ ရှိပါသည် ရှိလျှင်ဖော်ပြပါ- ရေကြီးခြင်း

(ဇ) ကျေးရွာတွင် ဖွဲ့စည်းထားသော အဖွဲ့အစည်းများ

လူထုပဟိုပြုစီမံကိန်းမတိုင်မီ ဤကျေးရွာတွင် ကျေးရွာဖွံ့ဖြိုးရေးအတွက် အစိုးရ(သို့)ရွာသားများကိုယ်တိုင်(သို့) စီမံကိန်းတစ်ခုခုမှ ဖွဲ့စည်းထားသည့် အဖွဲ့အစည်းများရှိပါသလား။

(၁) -----

(၂) -----

(ဈ) အထွေထွေအုပ်ချုပ်ရေး ဦးစီးဌာန (GAD) မှ မှတ်တမ်းတင်ထားခြင်း

ဤကျေးရွာသည် အထွေထွေအုပ်ချုပ်ရေး ဦးစီးဌာန (GAD) မှ မှတ်တမ်းတင်ထားမှု ရှိပါသလား။

မရှိပါ ရှိပါသည်

ကျေးရွာခေါင်းဆောင်

အမည် ဦးတင်ထွန်းဇော်

လက်မှတ် [Signature] နေ့စွဲ ၂၈.၅.၂၀၁၇

လူထုစည်းရုံးရေးမှူး

အမည် ဒေါ်မာမာဦး

လက်မှတ် [Signature] နေ့စွဲ ၂၈.၅.၂၀၁၇





ပုံစံ-၁ ကျေးရွာအချက်အလက်ပုံစံ (PC-1) တတိယနှစ်စက်ဝန်း

ပုံစံ - ၀ - ၁ ကျေးရွာအခြေခံအချက်အလက်များ (Form PC 1)

လမ်းညွှန်ချက်၊ ကျေးရွာတစ်ရွာသို့ ပထမဆုံးမိတ်ဆက်ခရီးသွားရောက်သောအခါ လူထုစည်းရုံးရေးမှူးသည် ကျေးရွာခေါင်းဆောင်များအားကျေးရွာအချက်အလက်များကိုမေတ္တာရပ်ခံ၍တောင်းခံရသည်။ ဤအချက်အလက်များကိုစီမံကိန်းမိတ်ဆက်အစည်းဝေးမတိုင်မီတောင်းခံရမည်။ စီမံကိန်းမိတ်ဆက်အစည်းဝေးတွင် လူထုစည်းရုံးရေးမှူးသည် ဤအချက်အလက်များအား စစ်ဆေးပြီး မှန်ကန်အောင်ပြုလုပ်ရမည်။ ပြီးနောက်တွင် လူထုစည်းရုံးရေးမှူးမှ သတင်းအချက်အလက်ထံသို့ Tablets မှ တဆင့် ဖြည့်သွင်းရမည်။

ကျေးရွာခေါင်းဆောင် အမည် ဦးတင်ထွန်းအောင်	ကျေးရွာခေါင်းဆောင်၏ ဖုန်းနံပါတ် - ၀၇- ၂၅၇၅၇၀၆၆၆	လူထုစည်းရုံးရေးမှူး၏အမည် ဇော်စန်း စန်းအေး	
ပြည်နယ်/တိုင်းဒေသကြီး စစ်ကိုင်း	မြို့နယ် ဣဒုဗျ	ကျေးရွာအုပ်စု ဇယ်လှ	ကျေးရွာ လယ်လှ

က၊ လူဦးရေ

လူမျိုးစု	အိမ်ထောင်စုအရေအတွက်	ကိုးကွယ်သည့်ဘာသာ	အိမ်ထောင်စုအရေအတွက်
လူမျိုးစု (၀) မြန်မာ	၃၁၀	ဘာသာ(၀) ဗုဒ္ဓ	၃၁၀
လူမျိုးစု (၂) -----		ဘာသာ(၂) -----	
လူမျိုးစု (၃) -----		ဘာသာ(၃) -----	
လူမျိုးစုရော -----		ဘာသာရော -----	
အခြား			
	အရေအတွက်		
မသန်စွမ်းသူများ	၄		
သက်ကြီးရွယ်အိုများ (၆၅ နှစ် နှင့် အထက်)	၄၇		
စစ်ဘေးရှောင်	၀		





ပုံစံ-၁ ကျေးရွာအချက်အလက်ပိုင် (PC-1) တတ်ယနစ်စက်ဝန်း

	အမျိုးသား(အရေအတွက်)	အမျိုးသမီး(အရေအတွက်)	စုစုပေါင်းအရေအတွက်
လူဦးရေ	၈၀၄	၈၈၀	၁၆၈၄
လူမျိုးစု (၁)-ဗမာ	၈၀၄	၈၈၀	၁၆၈၄
လူမျိုးစု (၂)-----			
လူမျိုးစု (၃)-----			
အခြား			
အိမ်ထောင်ဦးစီး	၂၄၄	၆၆	၃၁၀

(ခ) အခြေခံအဆောက်အအုံ အသုံးအဆောင်များ

စာသင်ကျောင်း	အမှတ် ခြစ်ပါ	ကျန်းမာရေး	အမှတ် ခပ်ပါ	ဘာသာရေးအဆောက် အအုံများ	အမှတ် ခြစ်ပါ
အထက်တန်းကျောင်း	<input type="checkbox"/>	ဆေးရုံ	<input type="checkbox"/>	စေတီ	<input checked="" type="checkbox"/>
အလယ်တန်းကျောင်း	<input checked="" type="checkbox"/>	ကျန်းမာရေးဌာန	<input type="checkbox"/>	ဘုန်းကြီးကျောင်း	<input checked="" type="checkbox"/>
မူလတန်းကျောင်း	<input type="checkbox"/>	ကျန်းမာရေးဌာနခွဲ	<input checked="" type="checkbox"/>	ဟိန္ဒူဘုရားကျောင်း	<input type="checkbox"/>
မူကြိုကျောင်း	<input type="checkbox"/>	ဆေးပေးခန်း	<input type="checkbox"/>	ခရစ်ယာန်ကျောင်း	<input type="checkbox"/>
အခြား	<input type="checkbox"/>	အခြား	<input type="checkbox"/>	ဗလီ	<input type="checkbox"/>
				အခြား	<input type="checkbox"/>
မှတ်ချက်		မှတ်ချက်		မှတ်ချက်	





ပုံစံ-၁ ကျေးရွာအချက်အလက်ပိုင် (PC-1) ဒုတိယနှစ်စက်ဝန်း

(ဂ) ကျွမ်းကျင်သူများမှတ်တမ်း (ကျေးရွာတွင်နေထိုင်သော သို့မဟုတ် တခြားရွာမှလာရောက်သောကျွမ်းကျင်သူများ)

(၁) စာသင်ကျောင်း			(၂) ကျန်းမာရေး			(၃) လက်မှုပညာရှင်		
	ရွာတွင်နေထိုင်သူ	အခြားရွာမှလာသူ		ရွာတွင်နေထိုင်သူ	အခြားရွာမှလာသူ		ရွာတွင်နေထိုင်သူ	အခြားရွာမှလာသူ
မူလတန်းပြဆရာ/မ	<input checked="" type="checkbox"/>	<input checked="" type="checkbox"/>	ဆရာပန်	<input type="checkbox"/>	<input type="checkbox"/>	လက်သမား	<input checked="" type="checkbox"/>	<input type="checkbox"/>
အထက်တန်းပြဆရာ/မ	<input type="checkbox"/>	<input type="checkbox"/>	လက်ထောက်ကျန်းမာရေးမှူး	<input type="checkbox"/>	<input type="checkbox"/>	ပန်းရံ	<input checked="" type="checkbox"/>	<input type="checkbox"/>
အလယ်တန်းပြဆရာ/မ	<input checked="" type="checkbox"/>	<input checked="" type="checkbox"/>	အမျိုးသမီးကျန်းမာရေးဆရာမ	<input checked="" type="checkbox"/>	<input checked="" type="checkbox"/>	လှုပ်စစ်ကျွမ်းကျင်၊ မီးသမား	<input checked="" type="checkbox"/>	<input type="checkbox"/>
မူကြိုဆရာ/မ	<input type="checkbox"/>	<input type="checkbox"/>	သားဖွားဆရာမ	<input checked="" type="checkbox"/>	<input checked="" type="checkbox"/>	ရေပိုက်သွယ်သူ	<input checked="" type="checkbox"/>	<input type="checkbox"/>
အခြား	<input type="checkbox"/>	<input type="checkbox"/>	ပြည်သူ့ကျန်းမာရေးလုပ်သား	<input type="checkbox"/>	<input type="checkbox"/>	စက်ပြင်ဆရာ	<input checked="" type="checkbox"/>	<input type="checkbox"/>
မှတ်ချက်			မှတ်ချက်			မှတ်ချက်		

(ဃ) ကျေးရွာသို့ ရောက်ရှိနိုင်သည့်လမ်းအခြေအနေ / ကျေးရွာတစ်ရွာသည် ၎င်း၏ကျေးရွာအုပ်စုနှင့် ဆက်သွယ်ထားသောလမ်းအခြေအနေ (အောက်ပါတို့ကိုပိုင်းပါ)

ကျောက်ကြမ်းလမ်း ကတ္တရာလမ်း ကွန်ကရစ်လမ်း မော်တော်ဆိုင်ကယ်လမ်း
 ကျောက်ခင်းလမ်း မြေသားလမ်း လူသွားလမ်း အခြား _____

(င) ကျေးရွာဖွံ့ဖြိုးမှုစီမံချက်

ပိုင်းပါ

(၁) လူထုဗဟိုပြုစီမံကိန်းမစတင်မီ ဤကျေးရွာတွင်ကျေးရွာဖွံ့ဖြိုးမှု စီမံချက်ရှိခဲ့ပါသလား? ရှိပါသည်/မရှိပါ/မသိပါ

(၂) ရှိခဲ့ပါလျှင် ဤစီမံချက်ကို မည်သည့် ခုနှစ်တွင်ပြင်ဆင်ခဲ့ပါသနည်း? နှစ်-----/မသိပါ

(၃) ဤစီမံချက်ကို မြို့နယ်မှအတည်ပြုခဲ့ပါသလား? ပြုခဲ့ပါသည်/မပြုခဲ့ပါ /မသိပါ





ပုံစံ-၁ ကျေးရွာအချက်အလက်ပိုင် (PC-1) တတိယနှစ်စက်ဝန်း

(၈) ခရီးအကွာအဝေး

(၁) ဤကျေးရွာ၏ပဟိုမှ၎င်းကျေးရွာအုပ်စု၏ပဟိုအထိခရီးမိုင်မည်မျှကွာဝေးသနည်း? (မိုင်) ၂- - - / မသိပါ

(၂) ဤကျေးရွာမှ ၎င်းကျေးရွာအုပ်စုပဟိုအထိသွားလာရာတွင်ကြာမြင့်သည့်အချိန်။

ခြောက်သွေ့ရာသီတွင်ကြာချိန်-----၂-----ထော်လာရီ/မော်တော်ဆိုင်ကယ်/ခြေလျင်/လာ/မော်တော်ဘုတ်/
အခြား -----

မိုးရာသီတွင်ကြာချိန်-----၂-----ထော်လာရီ/မော်တော်ဆိုင်ကယ်/ခြေလျင်/လာ/မော်တော်ဘုတ်/
အခြား -----

(ဆ) ပတ်ဝန်းကျင်ဆိုင်ရာသဘာဝဘေးအန္တရာယ်

ဤကျေးရွာတွင်ရေကြီးခြင်းကဲ့သို့ သဘာဝဘေးအန္တရာယ်ကျရောက်ဖူးခြင်း ရှိပါသလား။

မရှိပါ ရှိပါသည် ရှိလျှင်ဖော်ပြပါ-----

(ဇ) ကျေးရွာတွင် ဖွဲ့စည်းထားသော အဖွဲ့အစည်းများ

လူထုပဟိုပြုစီမံကိန်းမတိုင်မီ ဤကျေးရွာတွင် ကျေးရွာဖွံ့ဖြိုးရေးအတွက် အစိုးရ(သို့)ရွာသားများကိုယ်တိုင်(သို့) စီမံကိန်းတစ်ခုခုမှ ဖွဲ့စည်းထားသည့် အဖွဲ့အစည်းများရှိပါသလား။

(၁) -----

(၂) -----

(ဈ) အထွေထွေအုပ်ချုပ်ရေး ဦးစီးဌာန (GAD) မှ မှတ်တမ်းတင်ထားခြင်း

ဤကျေးရွာသည် အထွေထွေအုပ်ချုပ်ရေး ဦးစီးဌာန (GAD) မှ မှတ်တမ်းတင်ထားမှု ရှိပါသလား။

မရှိပါ ရှိပါသည်

ကျေးရွာခေါင်းဆောင်

အမည် ဦးတင်ထွန်းအောင်

လက်မှတ် နေ့စွဲ ၈.၆.၂၀၂၀

လူထုစည်းရုံးရေးမှူး

အမည် ဒေါ်စန်းစန်းစော

လက်မှတ် နေ့စွဲ ၈.၆.၂၀၂၀





ပုံစံ-၈-၂ စီမံကိန်းစက်ဝန်းအချိန်ဇယား (PC-2) ပထမ နှစ်စက်ဝန်း

ပုံစံ-၈-၂-စီမံကိန်းစက်ဝန်းအချိန်ဇယား (PC 2)

လမ်းညွှန်ချက် သက်ဆိုင်ရာလူထုစည်းရုံးရေးမှူး/လက်ထောက်နည်းပညာမှူးများမှ စီမံကိန်းစက်ဝန်းအဆင့်တစ်ခုစီပြီးစီးတိုင်း ကျေးရွာနှင့် ကျေးရွာအုပ်စုအတွက် တြိပုံစံကို ဖြည့်သွင်းရမည်။

စည်းရုံးရေးမှူး/ဝန်ထမ်း အမည် - ၆၅၂ ဝဏ် ၀၉။

နေ့စွဲ - ၂၀၂၄.၀၆.၂၀၂၄

စက်ဝန်းအားအမှတ်ခြိပ်ပါ စက်ဝန်း(၁) စက်ဝန်း(၂) စက်ဝန်း(၃)
 စက်ဝန်း(၄)

ပြည်နယ်/တိုင်း - စစ်ကိုင်း၊ မြို့နယ် - ကွမ်းခြံကုန်း၊ ကျေးရွာအုပ်စု - ၂၀၂၄ ခုနှစ်၊ ကျေးရွာ - ၂၀၂၄ ခုနှစ်

စီမံကိန်းအဆင့်ခွဲခြားမှုအဆင့်များ	နေ့စွဲ		အစည်းအဝေးတွင်တက်ရောက်သူအရေအတွက်					
	စတင်သည့်နေ့	ပြီးဆုံးသည့်နေ့	အမျိုးသားအရေအတွက်	အမျိုးသမီးအရေအတွက်	အိမ်ထောင်စုအရေအတွက်	လူမျိုးစုတက်ရောက်သူအရေအတွက်နှင့် လူမျိုးစုအမည်	အိမ်ထောင်စုပေါင်း	အိမ်ထောင်စု %
၁။ ကျေးရွာစီမံကိန်း မိတ်ဆက်အစည်းအဝေး	၂၀၂၄.၀၆.၂၀၂၄	၂၀၂၄.၀၆.၂၀၂၄	၇၀	၇၂	၂၂၂	၂၂၂ ၂၂၂	၂၂၂	၅၅.၅%
၂။ ကျေးရွာဖွံ့ဖြိုးရေးစီမံချက်ရေးဆွဲခြင်းအစည်းအဝေး	၂၀၂၄.၀၆.၂၀၂၄	၂၀၂၄.၀၆.၂၀၂၄	၇၂	၆၈	၂၂၀	၂၂၂ ၂၂၀	၂၂၂	၅၂.၅%
၃။ ကျေးရွာအုပ်စု လုပ်ငန်းဆုံးဖြတ်ချက်ချသည့်အစည်းအဝေး	၂၀၂၄.၀၆.၂၀၂၄	၂၀၂၄.၀၆.၂၀၂၄	၂၅	၂၂	၃၅	၂၂၂ ၃၅	၃၅	—
၄။ မြို့နယ်အဆင့် စီမံကိန်းရေးဆွဲရေးနှင့် အကောင်အထည်ဖော်ရေးကော်မတီ၏ စီမံကိန်း သုံးသပ်မှုအစည်းအဝေး			မလုံ	မလုံ	မလုံ	မလုံ		
၅။ မြို့နယ် စီမံကိန်းရေးဆွဲရေးနှင့် အကောင်အထည်ဖော်ရေး ကော်မတီ၏ဆုံးဖြတ်ချက်ကို ရွာသို့ အသိပေးအကြောင်းကြားသည့် အစည်းအဝေး								
၆။ စီမံကိန်းလုပ်ငန်းခွဲစီမံချက်ရေးဆွဲခြင်းအစည်းအဝေး								
၆.၁။ စီမံကိန်းလုပ်ငန်း အကောင်အထည်ဖော်ရေးအစီအစဉ် ရေးဆွဲခြင်း								





ပုံစံ-၈-၂ စီမံကိန်းစက်ဝန်းအချိန်ဇယား (PC-2) ဒုတိယ နှစ်စက်ဝန်း

ပုံစံ - ၈-၂ - စီမံကိန်းစက်ဝန်းအချိန်ဇယား (PC 2)

လမ်းညွှန်ချက်၊ သက်ဆိုင်ရာလူထုစည်းရုံးရေးမှူး/လက်ထောက်နည်းပညာမှူးများမှ စီမံကိန်းစက်ဝန်းအဆင့်တစ်ခုစီပြီးစီးတိုင်းကျေးရွာနှင့် ကျေးရွာအုပ်စုအတွက်ဤပုံစံကိုဖြည့်သွင်းရမည်။

စည်းရုံးရေးမှူး/လက်ထောက်နည်းပညာရေးမှူးဝန်ထမ်း အမည် - **ခေါ်မာအောင်**

နေ့စွဲ **၂၈.၅.၂၀၁၇** စက်ဝန်းအားအမှတ်ခြစ်ပါ စက်ဝန်း(၁) စက်ဝန်း(၂) စက်ဝန်း(၃) စက်ဝန်း(၄)

ပြည်နယ်/တိုင်း **မန္တလေး** မြို့နယ် **ကျွန်းဂျ** ကျေးရွာအုပ်စု **လက်ကျ** ကျေးရွာ **လယ်ကျ**

စီမံကိန်းဆောင်ရွက်မှုအဆင့်များ	နေ့စွဲ		အစည်းအဝေးတွင်တက်ရောက်သူအရေအတွက်					
	စတင်သည် နေ့	ပြီးဆုံးသည် နေ့	အမျိုးသား အရေ အတွက်	အမျိုးသမီး အရေ အတွက်	အိမ်ထောင် စုအရေ အတွက်	လူမျိုးစုတက်ရောက်သူ အရေအတွက် နှင့် လူမျိုးစုအမည်	အိမ်ထောင် စုပေါင်း	အိမ်ထောင် စု %
၁။ ကျေးရွာစီမံကိန်း မိတ်ဆက်အစည်းအဝေး	၂၈.၅.၁၇	၂၈.၅.၁၇	၈၇	၇၂	၇၆၁	၆၈၈ ၇၆၁	၃၀၆	၅၉.၆၁%
၂။ ကျေးရွာဖွံ့ဖြိုးရေး စီမံချက်ရေးဆွဲခြင်း အစည်းအဝေး	၂၈.၅.၁၇	၂၈.၅.၁၇	၈၇	၇၂	၁၆၁	၆၈၈ ၇၆၁	၃၀၆	၅၉.၆၁%
၃။ ကျေးရွာအုပ်စု လုပ်ငန်းဆုံးဖြတ်ချက်ချသည့်အစည်းအဝေး	၃၀.၅.၁၇	၃၀.၅.၁၇	၃၆	၁၇	၁၇	၆၈၈		
၄။ မြို့နယ်အဆင့်စီမံကိန်းရေးဆွဲရေးနှင့်အကောင်အထည်ဖော်ရေးကော်မတီ၏ စီမံကိန်း			မလို	မလို	မလို	မလို		





ပုံစံ-စ-၂ စီမံကိန်းစက်ဝန်းအချိန်ဇယား (PC-2) တတိယ နှစ်စက်ဝန်း

ပုံစံ - စ-၂ - စီမံကိန်းစက်ဝန်းအချိန်ဇယား (PC 2)

လမ်းညွှန်ချက်၊ သက်ဆိုင်ရာလူထုစည်းရုံးရေးမှူး/လက်ထောက်နည်းပညာမှူးများမှ စီမံကိန်းစက်ဝန်းအဆင့်တစ်ခုစီပြီးစီးတိုင်းကျေးရွာနှင့် ကျေးရွာအုပ်စုအတွက်ဤပုံစံကိုဖြည့်သွင်းရမည်။

စည်းရုံးရေးမှူး/လက်ထောက်နည်းပညာရေးမှူး၏အမည် - ခင်ကျော်ကျော်ဝေ

နေ့စွဲ 1.7.2020 စက်ဝန်းအားအမှတ်ခြိပ်ပါ စက်ဝန်း(၁) စက်ဝန်း(၂) စက်ဝန်း(၃)
 စက်ဝန်း(၄)

ပြည်နယ်/တိုင်း ထွန်းကူခရိုင် မြို့နယ် ကျွန်းလွှာ ကျေးရွာအုပ်စု လယ်လှ ကျေးရွာ လယ်လှ

စီမံကိန်းဆောင်ရွက်မှုအဆင့်များ	နေ့စွဲ		အစည်းအဝေးတွင်တက်ရောက်သူအရေအတွက်					
	စတင်သည့် နေ့	ပြီးဆုံးသည့် နေ့	အမျိုးသား အရေ အတွက်	အမျိုးသမီး အရေ အတွက်	အိမ်ထောင် စုအရေ အတွက်	လူမျိုးစုတက်ရောက်သူ အရေအတွက်နှင့် လူမျိုးစုအမည်	အိမ်ထောင် စုပေါင်း	အိမ်ထောင် စု %
၁။ ကျေးရွာစီမံကိန်း မိတ်ဆက်အစည်းအဝေး	8.6.20	8.6.20	170	140	310	၁၂၈၂	310	100.00%
၂။ ကျေးရွာဖွံ့ဖြိုးရေး စီမံချက်ရေးဆွဲခြင်း အစည်းအဝေး	11.6.20	11.6.20	170	140	310	၁၂၈၂	310	100.00%
၃။ ကျေးရွာအုပ်စု လုပ်ငန်းဆုံဖြတ်ချက်ချသည့်အစည်းအဝေး	15.6.2020	15.6.2020	7	2	9	၁၂၈၂	9	310
၄။ မြို့နယ်အဆင့်စီမံကိန်းရေးဆွဲရေးနှင့်အကောင်အထည်ဖော်ရေးကော်မတီ၏ စီမံကိန်း			မရှိ	မရှိ	မရှိ	မရှိ		

ပုံစံ-စ-၃ ကျေးရွာဖွံ့ဖြိုးမှုဦးစားပေးအစီအစဉ် (PC-3) ပထမ နှစ်စက်ဝန်း

ပုံစံ - စ-၃ ကျေးရွာဖွံ့ဖြိုးရေးဦးစားပေးအစီအစဉ် Form PC (3)

လမ်းညွှန်ချက်။ အဆင့်(၃)ကျေးရွာမျှော်မှန်းချက်အစည်းအဝေး ပြီးဆုံးသောအခါ ကျေးရွာစီမံကိန်း အထောက်အကူ ပြုကော်မတီသည် လူထုစည်းရုံးရေးမှူးအကူအညီဖြင့် ဤပုံစံကိုပြည့်စုံအောင် ဖြည့်သွင်းရမည်။

လူထုစည်းရုံးရေးမှူး/ဝန်ထမ်းအမည် - ဒေါ်အိန်စိုင်း

ရက်စွဲ - ၂၀၂၁.၀၅.၂၀

စက်ဝန်းအား အမှတ်ဖြစ်ပါ (✓) စက်ဝန်း(၁)၊ စက်ဝန်း(၂)၊
 စက်ဝန်း(၃)၊ စက်ဝန်း(၄)

ပြည်နယ်/တိုင်း စစ်ကိုင်း မြို့နယ် ကျွန်းလွှာ ကျေးရွာအုပ်စု ကယ်လွ ကျေးရွာ ကယ်လွ

က။ အခက်အခဲအတားအဆီးများအားဆွေးနွေးခြင်း- ယခုလက်ရှိအခြေအနေတွင် ဤကျေးရွာ ဖွံ့ဖြိုးတိုးတက်ရေး အတွက် အခက်အခဲအတားအဆီးများသည် မည်သည်များဖြစ်ပါသနည်း။ (အမျိုးသား/သမီး အနည်းဆုံး အခက်အခဲ ရခုဆီဖော်ပြပါ)

အမျိုးသားအဖွဲ့မှ တင်ပြလာသော အခက်အခဲအတားအဆီးများ

- ၁ လျှပ်စစ်ဓါတ်မီ ဂရုပြုသည့် အတွက် ကျောင်းသားများ ဆက်တိုက် ဂရုပြုခက်ခဲခြင်း၊
- ၂ ကမ္ဘာမြေကျော် အခြေခံ ကျန်းမာရေးနှင့် ဆေးကုသမှုများ ဖြစ်ပေါ်မှုများ သွားကုသခက်ခဲခြင်း၊
- ၃ ရေအောက်များ မြေအောက်ရေ ဖြစ်ပေါ်မှုများ သွားကုသခက်ခဲခြင်း၊
- ၄ ရေအောက်များ မြေအောက်ရေ ဖြစ်ပေါ်မှုများ သွားကုသခက်ခဲခြင်း၊
- ၅ မြေအောက်ရေ ဖြစ်ပေါ်မှုများ သွားကုသခက်ခဲခြင်း၊
- ၆ မြေအောက်ရေ ဖြစ်ပေါ်မှုများ သွားကုသခက်ခဲခြင်း၊

အမျိုးသမီးအဖွဲ့မှ တင်ပြလာသော အခက်အခဲအတားအဆီးများ

- ၁ လျှပ်စစ်ဓါတ်မီ ဂရုပြုသည့် အတွက် ကျောင်းသားများ ဆက်တိုက် ဂရုပြုခက်ခဲခြင်း၊ ကား၊ မောင်းချက် ဂရုပြုခက်ခဲခြင်း၊
- ၂ မြို့ရွာအတွင်း လမ်းပန်းဆက်သွယ်ရေး ဖြစ်ပေါ်မှုများ သွားကုသခက်ခဲခြင်း၊
- ၃ လူသားများ သွားကုသရေး ဝန်ထမ်းများ များသောအားဖြင့် ဝန်ထမ်းမရှိခြင်း၊
- ၄ စားသုံးဆိုင်ရုံ မရှိသော အခြေခံ ကျန်းမာရေးနှင့် ဆေးကုသမှုများ ဖြစ်ပေါ်မှုများ သွားကုသခက်ခဲခြင်း၊
- ၅ လူသားများ ကျန်းမာရေးနှင့် ဆေးကုသမှုများ မရှိသော အခြေခံ ကျန်းမာရေးနှင့် ဆေးကုသမှုများ သွားကုသခက်ခဲခြင်း၊

ခ။ မျှော်မှန်းခြင်း - နောင်လာမည့်(၅)နှစ်အတွင်း ကျေးရွာဖွံ့ဖြိုးရေး မျှော်မှန်းချက်များအား တင်ပြပါ

အမျိုးသားအဖွဲ့မှ တင်ပြသော မျှော်မှန်းချက်များ

- ၁ ကျွန်ုပ်တို့၏ ကျန်းမာရေးနှင့် ဆေးကုသရေးများ ဆက်တိုက် ဂရုပြုခက်ခဲခြင်း၊ ကား၊ မောင်းချက် ဂရုပြုခက်ခဲခြင်း
- ၂ လမ်းပန်းဆက်သွယ်ရေး ဖြစ်ပေါ်မှုများ သွားကုသခက်ခဲခြင်း၊ ကျန်းမာရေးနှင့် ဆေးကုသမှုများ ဖြစ်ပေါ်မှုများ သွားကုသခက်ခဲခြင်း
- ၃ ရေအောက်များ မြေအောက်ရေ ဖြစ်ပေါ်မှုများ သွားကုသခက်ခဲခြင်း၊
- ၄ ရေအောက်များ မြေအောက်ရေ ဖြစ်ပေါ်မှုများ သွားကုသခက်ခဲခြင်း၊
- ၅ မြေအောက်ရေ ဖြစ်ပေါ်မှုများ သွားကုသခက်ခဲခြင်း၊
- ၆ မြေအောက်ရေ ဖြစ်ပေါ်မှုများ သွားကုသခက်ခဲခြင်း၊

အမျိုးသမီးအဖွဲ့မှ တင်ပြသော မျှော်မှန်းချက်များ

- ၁ လျှပ်စစ်ဓါတ်မီ ဂရုပြုသည့် အတွက် ကျောင်းသားများ ဆက်တိုက် ဂရုပြုခက်ခဲခြင်း၊ ကား၊ မောင်းချက် ဂရုပြုခက်ခဲခြင်း



ပုံစံ-စ-၃ ကျေးရွာဖွံ့ဖြိုးမှုဦးစားပေးအစီအစဉ် (PC-3) ပထမ နှစ်စက်ဝန်း

၁	လမ်းဖျက်ကောင်းလျှင်ကျောင်းသားများလေ့ကျင့်ရေးဂျယ်နရယ်များခွာ၊ ဟာရုအဆင့်မြေအပိုင်
၃	လူငယ်များ၊ သက်တမ်းဝက်ကျောင်းပညာများ၊ တတ်ကျွမ်းစွမ်းရည်များ၊ ကျွမ်းကျင်မှုများ
၄	စာသင်ခန်းများ၊ လုံခြုံရေးတတ်ကျွမ်းကျောင်းသားများ၊ စာသင်ကြားရန်အဆင့်မြေအပိုင်
၅	လူငယ်များ၊ ကျွန်ုပ်တို့၏ပညာစတင်ကျွမ်းကျင်မှုများနှင့်အဆင့်မြေအပိုင်

ဂ။ လူထုဗဟိုပြုစီမံကိန်း၏ လာမည့်(၄)နှစ်အတွက် အကျိုးဝင်သော ဦးစားပေး ဖွံ့ဖြိုးတိုးတက်မှု လုပ်ငန်း အစီအစဉ်များအား ဖော်ပြပါ။

အဆင့်	ကျေးရွာအတွက် ဦးစားပေး ဖွံ့ဖြိုးတိုးတက်မှု လုပ်ငန်းစဉ်များ	အဆိုပြုသူ (အမျိုးသား/ အမျိုးသမီးများ / အမျိုးသား+အမျိုးသမီး)	ခန့်မှန်း ကုန်ကျစရိတ်	အကျိုးခံစားခွင့်ရှိသူ ခန့်မှန်းခြေ အရေအတွက်
၁	လမ်းဖျက်၊ တိုင်၊ တိုး၊ ချဲ့၊ ခြင်း	အမျိုးသား၊ ၁၀၀ မြေ	၁၁၀-သိန်း	၁၆၄၃
၂	လမ်းဖြူ၊ ဖြစ်တိုးချဲ့၊ ခြင်း	အမျိုးသား၊ ၁၀ မြေ	၁၆၅-သိန်း	၁၆၄၃
၃	ကံကား၊ ဖြူ၊ ဖြစ်တိုးချဲ့၊ ခြင်း	အမျိုးသား	၇၅-သိန်း	၁၆၄၃
၄	ကျေးရွာ၊ ဖြူ၊ ဖြစ်ခြင်း	အမျိုးသား	၅၀-သိန်း	၁၆၄၃
၅	စာသင်ကျောင်း၊ ဖြူ၊ ဖြစ်တိုးချဲ့၊ ခြင်း	အမျိုးသား		

ဃ။ လူထုဗဟိုပြုစီမံကိန်း၏ လာမည့်(၄)နှစ်အတွက် အကျိုးမဝင်သော ဦးစားပေး ဖွံ့ဖြိုးတိုးတက်မှု လုပ်ငန်း အစီအစဉ်များအား ဖော်ပြပါ။

အဆင့်	ကျေးရွာအတွက် ဦးစားပေး ဖွံ့ဖြိုးတိုးတက်မှု လုပ်ငန်းစဉ်များ	အဆိုပြုသူ (အမျိုးသား/ အမျိုးသမီးများ / အမျိုးသား+အမျိုးသမီး)	အခန်းကဏ္ဍ
၁	စိုက်ပျိုးရေး၊ နေထိုင်မှုပညာသင်တန်းများ	အမျိုးသား	စိုက်ပျိုးရေး
၂	ကျွန်ုပ်တို့၏ စာသင်တန်းများ	အမျိုးသမီး	ယုတရေး
၃	သက်တမ်းဝက်ကျောင်း၊ သင်တန်းများ	အမျိုးသမီး	သက်တမ်းဝက်ကျောင်း
၄	စိုက်ပျိုးရေး ကျွန်ုပ်တို့	အမျိုးသား	စိုက်ပျိုးရေး
၅			
၆			
၇			

ခေါင်းဆောင်၊ ကျေးရွာစီမံကိန်းအထောက်အကူပြုကော်မတီမှ အတည်ပြုသည်။

အမည် ဦးကင်ကျွန်း၊ အောင် လက်မှတ် နေ့စွဲ ၂၀၁၈ ခုနှစ်၊ ဇူလိုင်လ ၂၀ ရက်

အမည် ဦးဝင်းကျော် လက်မှတ် နေ့စွဲ ၂၀၁၈ ခုနှစ်၊ ဇူလိုင်လ ၂၀ ရက်

အမည် ဒေါ်ခင်ခင်လှ လက်မှတ် နေ့စွဲ ၂၀၁၈ ခုနှစ်၊ ဇူလိုင်လ ၂၀ ရက်



ပုံစံ-စ-၃ ကျေးရွာဖွံ့ဖြိုးမှုဦးစားပေးအစီအစဉ် (PC-3) ပထမ နှစ်စက်ဝန်း

၂	လမ်းဖျက်ကောင်းလျှင်ကျောင်းသားများလခခံကြီးဂျပန်အုပ်စုများခွားဟာဂုဏ်အောင်မြင်အောင်
၃	လူငယ်များသင်တန်းပေးပို့ရောင်းပညာများကတ်ကျွမ်းဝင်ရေးများကိုးတာမည်
၄	စာသင်ခန်းများလုံခြုံစက်ကျွမ်းကျောင်းသားများစာသင်ကြားရန်အောင်မြင်မည်
၅	လူငယ်များကျွန်ုပ်တို့ပညာစတင်ကျွမ်းကျင်စွာကွင်းအောင်မြင်မည်

ဂ။ လူထုဗဟိုပြုစီမံကိန်း၏ လာမည့်(၄)နှစ်အတွက် အကျုံးဝင်သော ဦးစားပေး ဖွံ့ဖြိုးတိုးတက်မှု လုပ်ငန်း အစီအစဉ်များအား ဖော်ပြပါ။

အဆင့်	ကျေးရွာအတွက် ဦးစားပေး ဖွံ့ဖြိုးတိုးတက်မှု လုပ်ငန်းစဉ်များ	အဆိုပြုသူ (အမျိုးသား/ အမျိုးသမီးများ / အမျိုးသား+အမျိုးသမီး)	ခန့်မှန်း ကုန်ကျစရိတ်	အကျိုးခံစားခွင့်ရှိသူ ခန့်မှန်းခြေ အရေအတွက်
၁	လမ်းမီးတိုင် တိုးချဲ့ခြင်း	အမျိုးသား၊ ၂၀၀ မြီ	၁၁၀-သိန်း	၁၆၄၃
၂	လမ်းပြုပြင် တိုးချဲ့ခြင်း	အမျိုးသား၊ ၂၀၀ မြီ	၁၆၅-သိန်း	၁၆၄၃
၃	ကံစားပြုပြင် တိုးချဲ့ခြင်း	အမျိုးသား	၇၅-သိန်း	၁၆၄၃
၄	ကျေးရွာပြုပြင်ခြင်း	အမျိုးသား	၅၀-သိန်း	၁၆၄၃
၅	စာသင်ကျောင်းပြုပြင်တိုးချဲ့ခြင်း	အမျိုးသမီး		

ဃ။ လူထုဗဟိုပြုစီမံကိန်း၏ လာမည့်(၄)နှစ်အတွက် အကျုံးမဝင်သော ဦးစားပေး ဖွံ့ဖြိုးတိုးတက်မှု လုပ်ငန်း အစီအစဉ်များအား ဖော်ပြပါ။

အဆင့်	ကျေးရွာအတွက် ဦးစားပေး ဖွံ့ဖြိုးတိုးတက်မှု လုပ်ငန်းစဉ်များ	အဆိုပြုသူ (အမျိုးသား/ အမျိုးသမီးများ / အမျိုးသား+အမျိုးသမီး)	အခန်းကဏ္ဍ
၁	စိုက်ပျိုးရေး နည်းပညာသင်တန်းများ	အမျိုးသား	စိုက်ပျိုးရေး
၂	ကျွန်ုပ်တို့ စာသင်တန်းများ	အမျိုးသမီး	ယုတရေး
၃	သက်တော့ဝမ်း ကျောင်းသင်တန်းများ	အမျိုးသမီး	သက်တော့ဝမ်းကျောင်း
၄	စိုက်ပျိုးရေး ကျွန်ုပ်တို့	အမျိုးသား	စိုက်ပျိုးရေး
၅			
၆			
၇			

ခေါင်းဆောင်၊ ကျေးရွာစီမံကိန်းအထောက်အကူပြုကော်မတီမှ အတည်ပြုသည်။

အမည် ဦးကင်ကျွန်းရောင် လက်မှတ်  နေ့စွဲ ၂၀၁၈.၆.၁၈

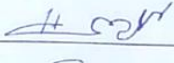
အမည် ဦးဝင်းကျော် လက်မှတ်  နေ့စွဲ ၂၀၁၈.၆.၁၈

အမည် ဒေါ်ခင်ဝင်းစု လက်မှတ်  နေ့စွဲ ၂၀၁၈.၆.၁၈





ပုံစံ-စ-၃ ကျေးရွာဖွံ့ဖြိုးမှုဦးတမ်းပေးအစီအစဉ် (PC-3) ဒုတိယ နှစ်စက်ဝန်း

Page - 3

ပုံစံ - စ-၃ ကျေးရွာဖွံ့ဖြိုးရေး ဦးတမ်းပေးအစီအစဉ် (Form PC 3)

လမ်းညွှန်ချက် အဆင့်(၃)ကျေးရွာမွှေးနှင်းချက်အစည်းအဝေးပြီးဆုံးသောအခါ ကျေးရွာစီမံကိန်း အထောက်အကူပြု	
ကော်မတီသည် လူထုစည်းရုံးရေးမှူးအကူအညီဖြင့် ဤပုံစံကိုပြည့်စုံအောင် ဖြည့်သွင်းရမည်။	
လူထုစည်းရုံးရေးမှူး/ဝန်ထမ်း အမည် <u>ဒေါ်အေးအေး</u>	
နေ့စွဲ <u>၂၆.၅.၂၀၂၄</u>	စက်ဝန်းအား အမှတ်ခြစ်ပါ (✓) ။ စက်ဝန်း(၁) ✓ စက်ဝန်း(၂) ။ စက်ဝန်း(၃) ။ စက်ဝန်း(၄)
ပြည်နယ်/တိုင်း <u>မကွေး</u>	မြို့နယ် <u>ရွှေမြို့နယ်</u>
ကျေးရွာအုပ်စု <u>လယ်ကျွန်း</u>	ကျေးရွာ <u>လယ်ကျွန်း</u>

က။ အခက်အခဲအတားအဆီးများအားဆေးစစ်ခြင်း - ယခုလက်ရှိအခြေအနေတွင်ဤကျေးရွာဖွံ့ဖြိုးတိုးတက်ရေးအတွက် အဓိကအခက်အခဲအတားအဆီးများသည် မည်သည်များဖြစ်ပါသနည်း။ (အမျိုးသား/သမီး အနည်းဆုံးအခက်အခဲ ၅ ခုစီဖော်ပြပါ)

အုပ်စုဖွဲ့ဆွေးနွေးမှုများမှ တင်ပြသောအခက်အခဲအတားအဆီးများ	
ကျေးရွာကောင်စီများ၊ မြို့နယ်၊ ဝါး၊ ဒုံ၊ များ၊ စ၊ မြေအင်္ဂါ၊ စော့ကောင်၊ စော့ကောင်	<input type="checkbox"/> ကျား၊ <input type="checkbox"/> မ <input checked="" type="checkbox"/> ကျား+မ
ကျေးရွာကောင်စီများ၊ စော့ကောင်၊ စော့ကောင်၊ စော့ကောင်၊ စော့ကောင်	<input type="checkbox"/> ကျား၊ <input type="checkbox"/> မ <input checked="" type="checkbox"/> ကျား+မ
ကျေးရွာကောင်စီများ၊ စော့ကောင်၊ စော့ကောင်၊ စော့ကောင်၊ စော့ကောင်	<input type="checkbox"/> ကျား၊ <input type="checkbox"/> မ <input checked="" type="checkbox"/> ကျား+မ
ကျေးရွာကောင်စီများ၊ စော့ကောင်၊ စော့ကောင်၊ စော့ကောင်၊ စော့ကောင်	<input type="checkbox"/> ကျား၊ <input type="checkbox"/> မ <input checked="" type="checkbox"/> ကျား+မ
ကျေးရွာကောင်စီများ၊ စော့ကောင်၊ စော့ကောင်၊ စော့ကောင်၊ စော့ကောင်	<input type="checkbox"/> ကျား၊ <input type="checkbox"/> မ <input checked="" type="checkbox"/> ကျား+မ

ခ။ မျှော်မှန်းခြင်း- နောင်လာမည့် (၅) နှစ် အတွင်း ကျေးရွာဖွံ့ဖြိုးရေး မျှော်မှန်းလျာထားချက်များအား တင်ပြပါ။

အုပ်စုဖွဲ့ဆွေးနွေးမှုများမှ တင်ပြသောအခက်အခဲအတားအဆီးများ	
ကျေးရွာကောင်စီများ၊ စော့ကောင်၊ စော့ကောင်၊ စော့ကောင်၊ စော့ကောင်	<input type="checkbox"/> ကျား၊ <input type="checkbox"/> မ <input checked="" type="checkbox"/> ကျား+မ
ကျေးရွာကောင်စီများ၊ စော့ကောင်၊ စော့ကောင်၊ စော့ကောင်၊ စော့ကောင်	<input type="checkbox"/> ကျား၊ <input type="checkbox"/> မ <input checked="" type="checkbox"/> ကျား+မ
ကျေးရွာကောင်စီများ၊ စော့ကောင်၊ စော့ကောင်၊ စော့ကောင်၊ စော့ကောင်	<input type="checkbox"/> ကျား၊ <input type="checkbox"/> မ <input checked="" type="checkbox"/> ကျား+မ
ကျေးရွာကောင်စီများ၊ စော့ကောင်၊ စော့ကောင်၊ စော့ကောင်၊ စော့ကောင်	<input type="checkbox"/> ကျား၊ <input type="checkbox"/> မ <input checked="" type="checkbox"/> ကျား+မ
ကျေးရွာကောင်စီများ၊ စော့ကောင်၊ စော့ကောင်၊ စော့ကောင်၊ စော့ကောင်	<input type="checkbox"/> ကျား၊ <input type="checkbox"/> မ <input checked="" type="checkbox"/> ကျား+မ



ပုံစံ-စ-၃ ကျေးရွာဖွံ့ဖြိုးမှုဦးစီးဌာနအစီအစဉ် (PC-3) ဒုတိယ နှစ်စက်ဝန်း

၂၀၁၅ - ၂

၈။ လူထုဝန်ထမ်းချိမ်းညှိရေးဦးစီးဌာန (၄) နှစ်အတွက် အကျိုးပေးသော ဦးစားပေး ဖွံ့ဖြိုးတိုးတက်မှု လုပ်ငန်း အစီအစဉ်များအားဖော်ပြပါ။

ဦးစားပေး အဆင့် - သတ်မှတ်ချက်	ကျေးရွာအတွက် ဦးစားပေး ဖွံ့ဖြိုးတိုးတက်မှု လုပ်ငန်းစဉ်များ	အဆိုပြုသူ (အမျိုးသားများ/ အမျိုးသမီးများ/ အမျိုးသား+အမျိုးသမီး)	အခန်းကဏ္ဍ	ခန့်မှန်း ကုန်ကျစရိတ်	အကျိုးခံစားခွင့်ရှိသူခန့်မှန်းခြေအရေအတွက်		
					ကျား	မ	ပေါင်း
၁	ရွာတွင်း လမ်း ဖြည့်ဆည်းရေး	ကျား + မ	လမ်းပန်းဆက်သွယ်ရေး	19,000,000	၈၆၈	၁၆၅၃	
၂	ဒီ.တီ.စီ. ဖြည့်ဆည်းရေး	မ	စီမံခန့်ခွဲရေး	11,000,000	၈	၈	၈
၃	ရွာတွင်း စိုက်ပျိုးရေး အားကစားကွင်း	မ	လမ်း/တံတား	7,500,000	၂	၈	၈
၄	ရွာတွင်း ရေအေးစနစ် ဖြည့်ဆည်းရေး	မ	။	5,000,000	။	၈	၈
၅							

၉။ လူထုဝန်ထမ်းချိမ်းညှိရေးဦးစီးဌာန (၄) နှစ်အတွက် အကျိုးပေးသော ဦးစားပေး ဖွံ့ဖြိုးတိုးတက်မှု လုပ်ငန်း အစီအစဉ်များအားဖော်ပြပါ။

အဆင့်	ကျေးရွာအတွက် ဦးစားပေး ဖွံ့ဖြိုး တိုးတက်မှု လုပ်ငန်းစဉ်များ	အဆိုပြုသူ (အမျိုးသားများ/ အမျိုးသမီးများ/ အမျိုးသား+အမျိုးသမီး)	အခန်းကဏ္ဍ
၁	ရွာထဲသို့ ရေ နှင့် မေ့စရာ ဝန်ဆောင်မှု (ပေးပါ ၂၆၀၀၊ ၆၀၀၀၊ ၂၀၀၀ ခန့်)	ကျား + မ	အသက်မွေးဝမ်းကျောင်း
၂	ရွာထဲသို့ ရေပေးစနစ်	မ	။
၃	ရွာထဲသို့ ရေပေးစနစ်၊ အစားအသောက် ဝန်ဆောင်မှု	မ	။
၄	အစားအသောက် ဝန်ဆောင်မှု	မ	အခြား
၅	ရွာထဲသို့ ရေပေးစနစ်	မ	အသက်မွေးဝမ်းကျောင်း

ခေါင်းဆောင်၊ ကျေးရွာဝန်ထမ်းချိမ်းညှိရေးဦးစီးဌာနအဖွဲ့ဝင်အဖြစ် အတည်ပြုသည်။

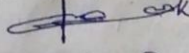
အမည် ဦးဝင်းကျော်  ၂၀၁၅.၅.၂၀

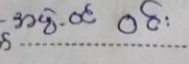
အမည် ဒေါ်စန်းစန်း  လက်မှတ် ၂၀၁၅.၅.၂၀



ပုံစံ-၀-၃ ကျေးရွာဖွံ့ဖြိုးမှုဦးစားပေးအစီအစဉ် (PC-3) တတိယ နှစ်ဝက်ဝန်း

ပုံစံ - ၀-၃ ကျေးရွာဖွံ့ဖြိုးရေး ဦးစားပေးအစီအစဉ် (Form PC 3)

လမ်းညွှန်ချက် အဆင့်(၃)ကျေးရွာမှန်မှန်ချက်အစည်းအဝေးပြီးဆုံးသောအခါ ကျေးရွာစီမံကိန်း အထောက်အကူပြု ကော်မတီသည် လူထုစည်းရုံးရေးမှူးအကူအညီဖြင့် ဤပုံစံကိုဖြည့်စုံအောင် ဖြည့်သွင်းရမည်။

လူထုစည်းရုံးရေးမှူး/ဝန်ထမ်း အမည် **ဒေါ်အိန်စိုးစော**

နေ့စွဲ **၁၁.၆.၂၀၂၀** စက်ဝန်းအား အမှတ်ခြစ်ပါ (V) ။ စက်ဝန်း(၁) ။
စက်ဝန်း(၂) ။ စက်ဝန်း(၃) ။ စက်ဝန်း(၄)

ပြည်နယ်/တိုင်း **စစ်ကိုင်း** မြို့နယ် **ကျွန်းကျွန်း** ကျေးရွာအုပ်စု **လယ်ကျွန်း** ကျေးရွာ **လယ်ကျွန်း**

က။ အခက်အခဲအတားအဆီးများအားဆေးစစ်ခြင်း - ယခုလက်ရှိအခြေအနေတွင်ဤကျေးရွာဖွံ့ဖြိုးတိုးတက်ရေးအတွက် အဓိကအခက်အခဲအတားအဆီးများသည် မည်သည်များဖြစ်ပါသနည်း။ (အမျိုးသား/သမီး အနည်းဆုံးအခက်အခဲ ၅ ခုစီဖော်ပြပါ)

အုပ်စုဖွံ့ဖြိုးရေးမှူးများမှ တင်ပြသောအခက်အခဲအတားအဆီးများ

ကျေးရွာအုပ်စု နယ်လမ်းမများ မရှိခြင်း၊ ရေရရှိရေးအတွက် ရေကန်များ မရှိခြင်း၊ ကျေးရွာအတွင်း မြေပြင်ရေးရာများ မရှိခြင်း၊ ကျေးရွာအတွင်း မြေပြင်ရေးရာများ မရှိခြင်း၊ ကျေးရွာအတွင်း မြေပြင်ရေးရာများ မရှိခြင်း။	<input type="checkbox"/> ကျား <input type="checkbox"/> မကျား + မ
ကျေးရွာအတွင်း မြေပြင်ရေးရာများ မရှိခြင်း၊ ကျေးရွာအတွင်း မြေပြင်ရေးရာများ မရှိခြင်း၊ ကျေးရွာအတွင်း မြေပြင်ရေးရာများ မရှိခြင်း။	<input type="checkbox"/> ကျား <input type="checkbox"/> မကျား + မ
ကျေးရွာအတွင်း မြေပြင်ရေးရာများ မရှိခြင်း၊ ကျေးရွာအတွင်း မြေပြင်ရေးရာများ မရှိခြင်း၊ ကျေးရွာအတွင်း မြေပြင်ရေးရာများ မရှိခြင်း။	<input type="checkbox"/> ကျား <input type="checkbox"/> မကျား + မ
ကျေးရွာအတွင်း မြေပြင်ရေးရာများ မရှိခြင်း၊ ကျေးရွာအတွင်း မြေပြင်ရေးရာများ မရှိခြင်း၊ ကျေးရွာအတွင်း မြေပြင်ရေးရာများ မရှိခြင်း။	<input type="checkbox"/> ကျား <input type="checkbox"/> မကျား + မ
ကျေးရွာအတွင်း မြေပြင်ရေးရာများ မရှိခြင်း၊ ကျေးရွာအတွင်း မြေပြင်ရေးရာများ မရှိခြင်း၊ ကျေးရွာအတွင်း မြေပြင်ရေးရာများ မရှိခြင်း။	<input type="checkbox"/> ကျား <input type="checkbox"/> မကျား + မ

ခ။ မှန်မှန်ခြင်း- နောင်လာမည့် (၅) နှစ် အတွင်း ကျေးရွာဖွံ့ဖြိုးရေး မှန်မှန်လျာထားချက်များအား တင်ပြပါ။

အုပ်စုဖွံ့ဖြိုးရေးမှူးများမှ တင်ပြသောအခက်အခဲအတားအဆီးများ

ကျေးရွာအတွင်း မြေပြင်ရေးရာများ မရှိခြင်း၊ ကျေးရွာအတွင်း မြေပြင်ရေးရာများ မရှိခြင်း၊ ကျေးရွာအတွင်း မြေပြင်ရေးရာများ မရှိခြင်း။	<input type="checkbox"/> ကျား <input type="checkbox"/> မကျား + မ
ကျေးရွာအတွင်း မြေပြင်ရေးရာများ မရှိခြင်း၊ ကျေးရွာအတွင်း မြေပြင်ရေးရာများ မရှိခြင်း၊ ကျေးရွာအတွင်း မြေပြင်ရေးရာများ မရှိခြင်း။	<input type="checkbox"/> ကျား <input type="checkbox"/> မကျား + မ
ကျေးရွာအတွင်း မြေပြင်ရေးရာများ မရှိခြင်း၊ ကျေးရွာအတွင်း မြေပြင်ရေးရာများ မရှိခြင်း၊ ကျေးရွာအတွင်း မြေပြင်ရေးရာများ မရှိခြင်း။	<input type="checkbox"/> ကျား <input type="checkbox"/> မကျား + မ
ကျေးရွာအတွင်း မြေပြင်ရေးရာများ မရှိခြင်း၊ ကျေးရွာအတွင်း မြေပြင်ရေးရာများ မရှိခြင်း၊ ကျေးရွာအတွင်း မြေပြင်ရေးရာများ မရှိခြင်း။	<input type="checkbox"/> ကျား <input type="checkbox"/> မကျား + မ
ကျေးရွာအတွင်း မြေပြင်ရေးရာများ မရှိခြင်း၊ ကျေးရွာအတွင်း မြေပြင်ရေးရာများ မရှိခြင်း၊ ကျေးရွာအတွင်း မြေပြင်ရေးရာများ မရှိခြင်း။	<input type="checkbox"/> ကျား <input type="checkbox"/> မကျား + မ





ပုံစံ-၀-၃ ကျေးရွာဖွံ့ဖြိုးမှုဦးစားပေးအစီအစဉ် (PC-3) တတိယ နှစ်ဝက်ဝန်း

ပုံစံ - ၀-၃ ကျေးရွာဖွံ့ဖြိုးရေး ဦးစားပေးအစီအစဉ် (Form PC 3)

လမ်းညွှန်ရက်စွဲ အဆင့်(၃)ကျေးရွာဖွံ့ဖြိုးမှုဦးစားပေးအစီအစဉ်အောက်တွင် အကျိုးရှိစေရန်အတွက် အထောက်အကူပြု		ကျေးရွာစီမံကိန်း အထောက်အကူပြု	
ကော်မတီသည် လူထုဝယ်ယူရေးအဖွဲ့အစည်းဖြင့် ဤပုံစံကိုဖြည့်စွဲအောင် ပြင်ဆင်ရမည်။			
လူထုဝယ်ယူရေးအဖွဲ့/ဝန်ထမ်း အမည်		ဒေါ်အိန္ဒိယာ	
နေ့စွဲ	၁၁.၀၆.၂၀၂၀	ဝက်ဝန်းအား အမှတ်ခြစ်ပါ (✓) ။ ဝက်ဝန်း(၁)	
		ဝက်ဝန်း(၂)၊ ဝက်ဝန်း(၃)၊ ဝက်ဝန်း(၄)	
ပြည်နယ်/တိုင်း	စစ်ကိုင်း	မြို့နယ်	ဣန္ဒိယ
ကျေးရွာအုပ်စု	လယ်လှ	ကျေးရွာ	လယ်လှ

က။ အခက်အခဲအတားအဆီးများအားဆေးစစ်ခြင်း - ယခုလက်ရှိအခြေအနေတွင်ကျေးရွာဖွံ့ဖြိုးတိုးတက်ရေးအတွက် အဓိကအခက်အခဲအတားအဆီးများသည် မည်သည့်များဖြစ်ပါသနည်း။ (အမျိုးသား/သမီး အနည်းဆုံးအခက်အခဲ ၅ ခုစီဖော်ပြပါ)

အုပ်စုဖွဲ့ဆွေးနွေးမှုများမှ တင်ပြသောအခက်အခဲအတားအဆီးများ

ကျေးရွာအုပ်စုအတွင်း အခြေအနေအထား မကောင်းမွန်ပါ။	<input type="checkbox"/> ကျား <input type="checkbox"/> မ <input type="checkbox"/> ကျား+မ
ရေရရှိမှု မလုံလောက်ပါ။	<input type="checkbox"/> ကျား <input type="checkbox"/> မ <input type="checkbox"/> ကျား+မ
ကျေးရွာအုပ်စုအတွင်း အခြေအနေအထား မကောင်းမွန်ပါ။	<input type="checkbox"/> ကျား <input type="checkbox"/> မ <input type="checkbox"/> ကျား+မ
ကျေးရွာအုပ်စုအတွင်း အခြေအနေအထား မကောင်းမွန်ပါ။	<input type="checkbox"/> ကျား <input type="checkbox"/> မ <input type="checkbox"/> ကျား+မ
	<input type="checkbox"/> ကျား <input type="checkbox"/> မ <input type="checkbox"/> ကျား+မ

ခ။ မျှော်မှန်းခြင်း- နောင်လာမည့် (၅) နှစ် အတွင်း ကျေးရွာဖွံ့ဖြိုးရေး မျှော်မှန်းလျာထားချက်များအား တင်ပြပါ။

အုပ်စုဖွဲ့ဆွေးနွေးမှုများမှ တင်ပြသောအခက်အခဲအတားအဆီးများ

ကျေးရွာအုပ်စုအတွင်း အခြေအနေအထား မကောင်းမွန်ပါ။	<input type="checkbox"/> ကျား <input type="checkbox"/> မ <input type="checkbox"/> ကျား+မ
ကျေးရွာအုပ်စုအတွင်း အခြေအနေအထား မကောင်းမွန်ပါ။	<input type="checkbox"/> ကျား <input type="checkbox"/> မ <input type="checkbox"/> ကျား+မ
ကျေးရွာအုပ်စုအတွင်း အခြေအနေအထား မကောင်းမွန်ပါ။	<input type="checkbox"/> ကျား <input type="checkbox"/> မ <input type="checkbox"/> ကျား+မ
	<input type="checkbox"/> ကျား <input type="checkbox"/> မ <input type="checkbox"/> ကျား+မ
	<input type="checkbox"/> ကျား <input type="checkbox"/> မ <input type="checkbox"/> ကျား+မ



ပုံစံ-၀-၃ ကျေးရွာဖွံ့ဖြိုးမှုဦးစားပေးအစီအစဉ် (PC-3) တတိယ နှစ်စက်ဝန်း

၈။ လူထုပတ်ဝန်းကျင်ထိခိုက်မှု လျှော့ချရေး (၄) နှစ်အတွက် အကျိုးပင်သော ဦးစားပေး ဖွံ့ဖြိုးတိုးတက်မှု လုပ်ငန်း အစီအစဉ်များအားဖော်ပြပါ။

ဦးစားပေး အဆင့် သတ်မှတ်ချက်	ကျေးရွာအတွက် ဦးစားပေး ဖွံ့ဖြိုးတိုးတက်မှု လုပ်ငန်းစဉ်များ	အဆိုပြုသူ (အမျိုးသားများ/ အမျိုးသမီးများ/ အမျိုးသား+အမျိုးသမီး)	အခန်းကဏ္ဍ	ခန့်မှန်း ကုန်ကျစရိတ်	အကျိုးခံစားခွင့်ရှိသူ ခန့်မှန်းခြေအရေအတွက်		
					ကျား	မ	စုစုပေါင်း
၁	ဗဟိုဌာန၊ ဗဟိုဌာန (၅၅၀/၅၅၀)	ကျား + မ	လမ်းပန်း အဆောက်အအုံ	၄၆၀၀၀၀၀	၈၀၄	၈၈၀	၁၆၈၄
၂	လူမှုဝန်ထမ်း၊ ဗဟိုဌာန၊ ဗဟိုဌာန (၅၅၀/၅၅၀)	"	လမ်းပန်း	၅၅၀၀၀၀၀	"	"	"
၃	ရေအခြေခံ၊ ဗဟိုဌာန (၅၅၀/၅၅၀)	"	လမ်းပန်း / အိမ်ခြေ	၅၅၀၀၀၀၀	"	"	"
၄	ဗဟိုဌာန၊ ဗဟိုဌာန (၅၅၀/၅၅၀)	"	လမ်းပန်း / အိမ်ခြေ	၅၅၀၀၀၀၀	"	"	"
၅							

၉။ လူထုပတ်ဝန်းကျင်ထိခိုက်မှု လျှော့ချရေး (၄) နှစ်အတွက် အကျိုးပင်သော ဦးစားပေး ဖွံ့ဖြိုးတိုးတက်မှု လုပ်ငန်း အစီအစဉ်များအားဖော်ပြပါ။

အဆင့်	ကျေးရွာအတွက် ဦးစားပေး ဖွံ့ဖြိုး တိုးတက်မှု လုပ်ငန်းစဉ်များ	အဆိုပြုသူ (အမျိုးသားများ/ အမျိုးသမီးများ/ အမျိုးသား+ အမျိုးသမီး)	အခန်းကဏ္ဍ
၁	ဗဟိုဌာန၊ ဗဟိုဌာန၊ ဗဟိုဌာန	ကျား + မ	
၂	(လမ်းပန်း၊ ရေ၊ အခြေခံ၊ ဗဟိုဌာန)	"	
၃	လမ်းပန်း၊ ကုန်းပေါင်း၊ အခြေခံ၊ ဗဟိုဌာန၊ ဗဟိုဌာန	"	
၄	ဗဟိုဌာန၊ ဗဟိုဌာန၊ ရေ၊ ဗဟိုဌာန	"	
၅			

ဆင်းဆောင်၊ ကျေးရွာပတ်ဝန်းကျင်ထိခိုက်မှုလျှော့ချရေးအဖွဲ့မှ အတည်ပြုသည်။

အမည် ဦးဝင်းကျော်မျိုး လက်မှတ် [Signature] ဇန်နဝါရီ ၁၆၊ ၂၀၂၀

[Signature]

[Signature]





လယ်လူကျေးရွာပထမအကြိမ် ၊ ဒုတိယအကြိမ် စည်းအဝေးမှတ်တမ်း

Date

No.

၂၀၁၉ ခု၊ ၉.၂၀.၂၀၁၉

အစည်းအဝေးကျင်းပသည့်နေ့ - လယ်လူကျေးရွာ

အစည်းအဝေးကျင်းပချိန်/ရက်စွဲ - နေ့လယ် (၁၂: ၃၀) ၊ ၂၀.၉.၂၀၁၉

အစည်းအဝေးကျင်းပသည့်နေရာ - ရွာစုကြီး၊ အလယ်ကျေးရွာ၊ မွန်

အကြောင်းအရာ - လူထုဝန်ထမ်းများအဖွဲ့ချုပ်၏ အဖွဲ့အစည်းအဖွဲ့ဝင်များ

အဖွဲ့အစည်းအဖွဲ့ဝင်များ၏ အဖွဲ့အစည်းအဖွဲ့ဝင်များ၏ အဖွဲ့အစည်းအဖွဲ့ဝင်များ

ပတ်ဝန်းကျင် အဖွဲ့အစည်းအဖွဲ့ဝင်များ၏ အဖွဲ့အစည်းအဖွဲ့ဝင်များ၏ အဖွဲ့အစည်းအဖွဲ့ဝင်များ

အဖွဲ့အစည်းအဖွဲ့ဝင်များ၏ အဖွဲ့အစည်းအဖွဲ့ဝင်များ၏ အဖွဲ့အစည်းအဖွဲ့ဝင်များ

အဖွဲ့အစည်းအဖွဲ့ဝင်များ၏ အဖွဲ့အစည်းအဖွဲ့ဝင်များ၏ အဖွဲ့အစည်းအဖွဲ့ဝင်များ

အဖွဲ့အစည်းအဖွဲ့ဝင်များ၏ အဖွဲ့အစည်းအဖွဲ့ဝင်များ၏ အဖွဲ့အစည်းအဖွဲ့ဝင်များ

အဖွဲ့အစည်းအဖွဲ့ဝင်များ၏ အဖွဲ့အစည်းအဖွဲ့ဝင်များ၏ အဖွဲ့အစည်းအဖွဲ့ဝင်များ

အဖွဲ့အစည်းအဖွဲ့ဝင်များ၏ အဖွဲ့အစည်းအဖွဲ့ဝင်များ၏ အဖွဲ့အစည်းအဖွဲ့ဝင်များ

အဖွဲ့အစည်းအဖွဲ့ဝင်များ၏ အဖွဲ့အစည်းအဖွဲ့ဝင်များ၏ အဖွဲ့အစည်းအဖွဲ့ဝင်များ

အဖွဲ့အစည်းအဖွဲ့ဝင်များ၏ အဖွဲ့အစည်းအဖွဲ့ဝင်များ၏ အဖွဲ့အစည်းအဖွဲ့ဝင်များ

အဖွဲ့အစည်းအဖွဲ့ဝင်များ၏ အဖွဲ့အစည်းအဖွဲ့ဝင်များ၏ အဖွဲ့အစည်းအဖွဲ့ဝင်များ

အဖွဲ့အစည်းအဖွဲ့ဝင်များ၏ အဖွဲ့အစည်းအဖွဲ့ဝင်များ၏ အဖွဲ့အစည်းအဖွဲ့ဝင်များ

အဖွဲ့အစည်းအဖွဲ့ဝင်များ၏ အဖွဲ့အစည်းအဖွဲ့ဝင်များ၏ အဖွဲ့အစည်းအဖွဲ့ဝင်များ





လယ်လူကျေးရွာပထမအကြိမ် ၊ ဒုတိယအကြိမ် အစည်းအဝေးမှတ်တမ်း

Date _____ No. _____

၂၄ အတွက် ဦးစားထူး ဗမာ (၁) (၂) (၃) (၄) များ ကို အစီအစဉ်တကျ
ဆောင်ရွက် ပြီးချုပ်ခံ ဦး ကော်မတီဝင်များအား ပူးပေါင်းပါဝင် ကူညီဆောင်
ရွက်ရန် တိုက်တွန်း ပြောကြား ဖြစ် အစည်းအဝေးကို ညနေ (၈:၀၀) နာရီ
အချိန်တွင် ကေဇံ ဇွန်စွာ ပိတ်ဆို့ခံ ခဲ့ပါသည်။

ဒေါ်ကြည်ကြည်လင်း
ဇယားဗျာ
ဝေဟံယူရေးဆက်ကော်မတီ
ဗဟိုတန်းတိုင်း



ကဏ္ဍအလိုက်ဦးစားပေးလုပ်ငန်းချုပ်စဉ်များ

ကဏ္ဍအလိုက် ဦးစားပေးလုပ်ငန်းချုပ်စဉ်များ

ကျေးဇူး - ဗဟိုဌာန

ကဏ္ဍ	ဦးစားပေးအဆင့်	လုပ်ငန်းအမျိုးအစား	အဆိုပြုသူ(အမှန်ခြစ်ရန်)			ခုနှစ်	ထောက်ပံ့မည့်အဖွဲ့အစည်း(သို့)ဌာန	မှတ်ချက်
			ကျား	မ	ကျား+မ			
အခြေခံအဆောက်အအုံကဏ္ဍ (လမ်း/တံတား/ရေရရှိရေး/ဦးလမ်းရေး)	၀	ပျဉ်းမိးတိုးတိုးကြီး တိုး ၂၂ ဖြစ်			✓	၂၀၁၈	NC၅၀၉	
	၂	ရွာထွင်းပစ်ရေး ကျေး လမ်း ၁၆ ဖြစ်			✓		NC၅၀၉	
	၃	မိုးတိုး အကြီးတိုး ၂၂ ဖြစ်			✓			
	၄	ရွာထွင်းတံတား တူးဖော်ရေး ဖြစ်			✓			
	၅	ရွာထွင်းကျွန်းကြီး ဖြစ်			✓			
လူမှု ဖွံ့ဖြိုးရေးကဏ္ဍ (ပညာရေး/ ကျန်းမာရေး နှင့် ဆိုင်သောအဆောက်အအုံများနှင့် အခြားလိုအပ်ချက်များ)	၀							
	၂							
	၃							
	၄							
	၅							
သက်မွေးဝမ်းကျောင်းကဏ္ဍ (စိုက်ပျိုးရေး/ ဖွေးမြို့ရေး နှင့် ဆိုင်သော အဆောက်အအုံများ နှင့် အခြား လိုအပ်ချက်များ)	၀	မြို့နယ်ကျေးဇူးတင် ပန်ဆန်တိုက် (ပေါ် ၁၆၀၀၊ ၁၆၀၀၊ ၁၆၀၀)			✓			
	၂	ကျေးဇူးတင် သစ်တိုက်			✓			
	၃	ထံကျေး၊ ကံ၊ အေး၊ သစ်တိုက်			✓			
	၄	ပန်ဆန်၊ မြို့နယ်၊ သစ်တိုက်			✓			
	၅	မြို့နယ်ကျေးဇူးတင် (ပေါ် ၁၆၀၀၊ ၁၆၀၀)			✓			
သဘာဝသေအန္တရာယ် လျော့ပါးရေး ကဏ္ဍ	၀							
	၂							
	၃							
	၄							
	၅							
အခြားကဏ္ဍ (ဌာနဆိုင်ရာများသို့ လွှဲပြောင်း နိုင်ခြင်း နှင့် မော်တော်စက်စက်ရုံဆိုင်ခွင့်)	၀	မော်တော်စက် စေ့စပ်			✓			
	၂							
	၃							
	၄							
	၅							

ကဏ္ဍအလိုက်ဦးစားပေးဖွံ့ဖြိုးရေးလုပ်ငန်းစဉ်များ

ကဏ္ဍအလိုက် ဦးစားပေးလုပ်ငန်းချုပ်ပေးသော

ကျေးဇူး - ဗဟိုဌာန

ကဏ္ဍ	ဦးစားပေးအဆင့်	လုပ်ငန်းအမျိုးအစား	အဆိုပြုသူ (အမှန်ခြိမ်းခြမ်ရန်)			ခုနှစ်	ထောက်ပံ့မည့်အဖွဲ့အစည်း (သို့) ဌာန	မှတ်ချက်
			ကျား	မ	ကျား+မ			
အခြေခံအဆောက်အအုံကဏ္ဍ (လမ်း/တံတား/ရေရရှိရေး/မီးလင်းရေး)	၀	ပျပ်စင် ဖိတ်တိုင် ဖိတ်တိုင်			✓	၂၀၁၈	NCOTOP	
	၂	ရွာတွင်းလမ်းများ ဆေးကုန်း			✓	၂၀၁၄	NCOTOP	
	၃	ဖိတ်တိုင် ဖိတ်တိုင်			✓			
	၄	ရွာတွင်းတံတား တူးဖော်ရေး			✓			
	၅	ရွာတွင်း ဓာတ်အား ဖြန့်ဖြူးရေး			✓			
လူမှုစီးပွားကဏ္ဍ (ပညာရေး/ ကျန်းမာရေး နှင့် ဆိုင်သောအဆောက်အအုံများနှင့် အခြားလိုအပ်ချက်များ)	၀							
	၂							
	၃							
	၄							
	၅							
သက်မွေးဝမ်းကျောင်းကဏ္ဍ (စိုက်ပျိုးရေး/ ဖွေးဖြူရေး နှင့် ဆိုင်သော အဆောက်အအုံများနှင့် အခြား လိုအပ်ချက်များ)	၀	ဓားပြောင်းရေး နှင့် ပစ္စည်းများ			✓			
	၂	ရွာတွင်း အဆောက်အအုံများ			✓			
	၃	ထိရောက်စွာ သစ်တော			✓			
	၄	ယာဇာန်၊ မွန်၊ လှိုင်၊ သစ်တော			✓			
	၅	မျိုးစေ့များ ချိတ်ဆွဲရေး			✓			
သဘာဝသားအန္တရာယ် လျော့ပါးရေး ကဏ္ဍ	၀							
	၂							
	၃							
	၄							
	၅							
အခြားကဏ္ဍ (ဌာနဆိုင်ရာများသို့ လွှဲပြောင်း နိုင်ခြင်း နှင့် အကောင်အထည်ဖော်ဆောင်ရွက်ပေးနိုင်ခြင်း)	၀	အခြားအဖွဲ့အစည်း			✓			
	၂							
	၃							
	၄							
	၅							

ကဏ္ဍအလိုက် ဦးစားပေးလုပ်ငန်းစဉ်များ တတိယနှစ်စက်ဝန်း

အသိပေး

ကဏ္ဍအလိုက် ဦးစားပေးလုပ်ငန်းစဉ်များ

ကဏ္ဍ	ဦးစားပေးအဆင့်	လုပ်ငန်းအမျိုးအစား	အဆိုပြုသူ (အမှန်ခြစ်ရန်)			ခုနှစ်	ထောက်ပံ့မည့်အဖွဲ့အစည်း (သို့) ဌာန	မှတ်ချက်
			ကျား	မ	ကျား+မ			
အခြေခံအဆောက်အအုံကဏ္ဍ (လမ်း/တံတား/ရေပြန်ရေး/မီးလင်းရေး)	၀	ရွာကျွန်း၊ လမ်းခင်းခြင်း (ကျွန်း၊ လမ်း)			✓	၂၀၂၀	၈၀၀၅၀	
	၂	လျှပ်စစ်ဖိ၊ ငြိမ်းစေရေး			✓			
	၃	ရေဖျော့စီးမှုပြင်ဆင်ရေး (ရွာကျွန်း)			✓			
	၄	ရွာကျွန်း၊ တံတား၊ မြေပြင်ခြင်း			✓			
	၅							
လူမှု၊ စီးပွားကဏ္ဍ (ပညာရေး/ ကျန်းမာရေး နှင့် ဆိုင်သော အဆောက်အအုံအစီအစဉ်များ၊ အခြား လိုအပ်ချက်များ)	၀							
	၂							
	၃							
	၄							
	၅							
သက်မွေးဝမ်းကျောင်းကဏ္ဍ (စိုက်ပျိုးရေး/ ဖွေးမြူရေး နှင့် ဆိုင်သော အဆောက်အအုံများ၊ အခြား လိုအပ်ချက်များ)	၀	စိုက်ပျိုးရေး နှင့် ဆိုင်သော အဆောက်အအုံများ (စပါး၊ မြေပြင်)			✓			
	၂	မြေပြင်၊ ပတ်ဝန်းကျင်						
	၃	ဝယ်ယူမှု၊ ကား၊ မော်တော်ယာဉ်	✓					
	၄	စက်ချက်၊ ပာဏ္ဍိတ၊ သစ်တော		✓				
	၅							
သဘာဝသေဆုံးရှုံးမှုကဏ္ဍ (လျှော့ပါးရေး ကဏ္ဍ)	၀							
	၂							
	၃							
	၄							
	၅							
အခြားကဏ္ဍ (ဌာနဆိုင်ရာများသို့ လိုအပ်ချက်များ နှင့် အဆောက်အအုံ ဖောက်ဖျက်ခြင်း၊ နှစ်စဉ်စစ်ဆေးခြင်း)	၀							
	၂							
	၃							
	၄							
	၅							