

ပြည်ထောင်စုသမ္မတမြန်မာနိုင်ငံတော်အစိုးရ
စိုက်ပျိုးရေး၊ မွေးမြူရေးနှင့် ဆည်မြောင်းဝန်ကြီးဌာန
(ကျေးလက်ဒေသဖွံ့ဖြိုးတိုးတက်ရေးဦးစီးဌာန)

လူထုပတ်ဝန်းကျင်ပြုစီမံကိန်း

National Community Driven Development Project
(NCDDP)



ကျေးရွာဖွံ့ဖြိုးရေးအစီအစဉ်
Village Development Plan (VDP)

ကျွန်းလှမြို့နယ်
၂၀၁၉ ခုနှစ်

လယ်လူကျေးရွာအုပ်စု၊ လယ်လူကျေးရွာ

မာတိကာ

၁။ မြို့နယ်မြေပုံ

၂။ ကျေးရွာမြေပုံ (တည်နေရာ)

၃။ အုပ်စုတွင်ပါဝင်သောကျေးရွာများစာရင်း

၄။ ကျေးရွာအခြေခံအချက်အလက်များ (ကျေးရွာသမိုင်းကြောင်း)

၅။ လူထုပူးပေါင်းပါဝင်သောလူမှုဆန်းစစ်ခြင်းနှင့်အကဲဖြတ်ခြင်းလုပ်ငန်းစဉ် (PSA/PRA) အကျဉ်းချုပ်ဇယား

၆။ ကျေးရွာဖွံ့ဖြိုးရေးအစီအစဉ်အတွက်အသုံးပြုခဲ့သော PRA tools များနှင့်တစ်ခုချင်းစီ

အတွက်သုံးသပ်ချက်များ

၇။ ကော်မတီဝင်များရွေးချယ်ခြင်းနှင့်ကျေးရွာဖွံ့ဖြိုးရေးအစီအစဉ် ဆောင်ရွက်မှုမှတ်တမ်း ဓါတ်ပုံများ

၈။ ကျေးရွာအချက်အလက် (ပုံစံ-၁)

၉။ စီမံကိန်းစက်ဝန်းအချိန်ဇယား (ပုံစံ-၂)

၁၀။ ကျေးရွာဖွံ့ဖြိုးရေးဦးစားပေးအစီအစဉ် (ပုံစံ-၃)

၁၁။ အစည်းအဝေးမှတ်တမ်းများ

၁၂။ ကဏ္ဍအလိုက်ဦးစားပေးဖွံ့ဖြိုးရေးလုပ်ငန်းစဉ်များ

ကျွန်းလှမြို့နယ်မြေပုံ

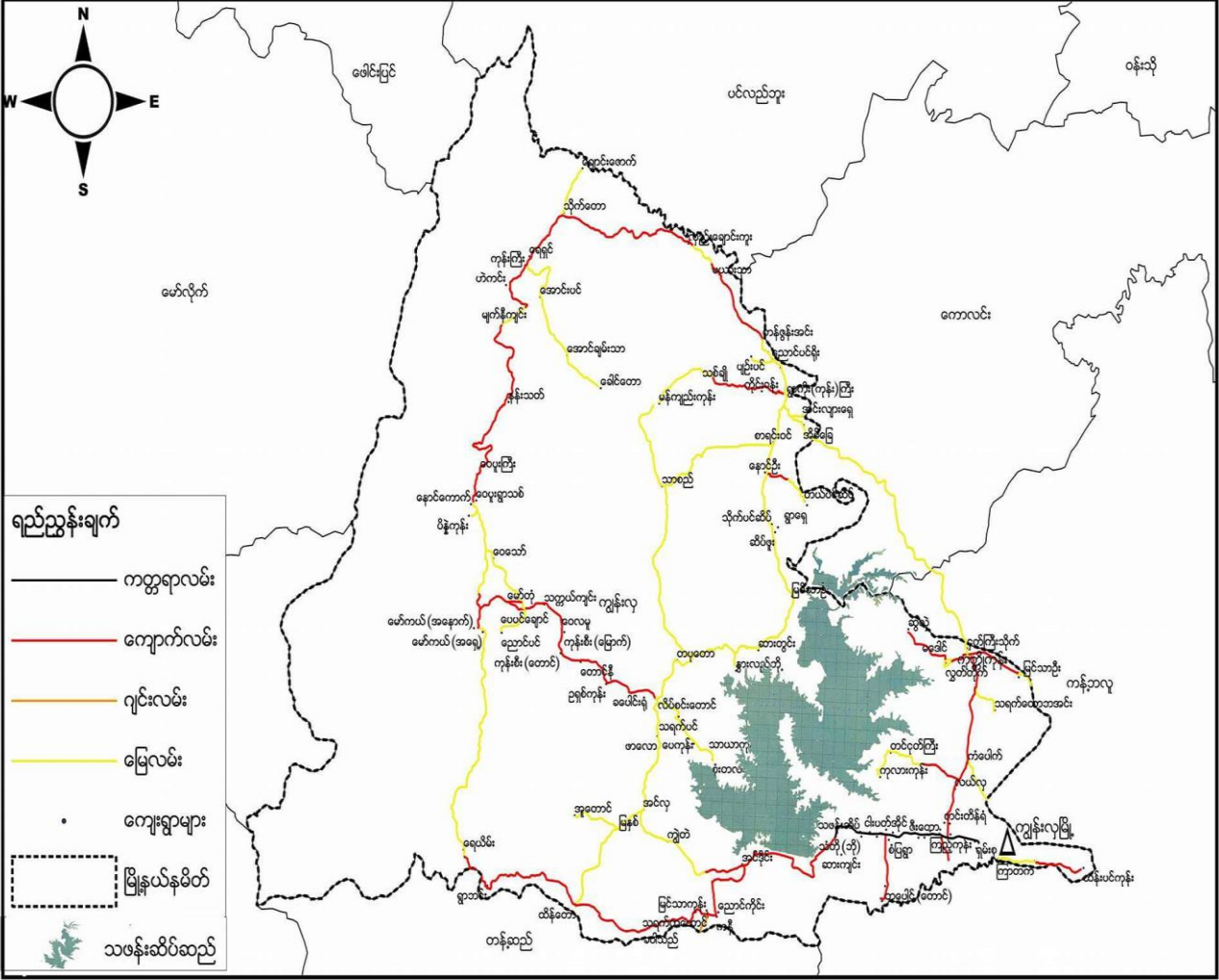

❖ ကျေးရွာအုပ်စု = ၃၄ အုပ်စု

❖ ကျေးရွာ = ၁၁၄ ရွာ

လယ်လှကျေးရွာမြေပုံ

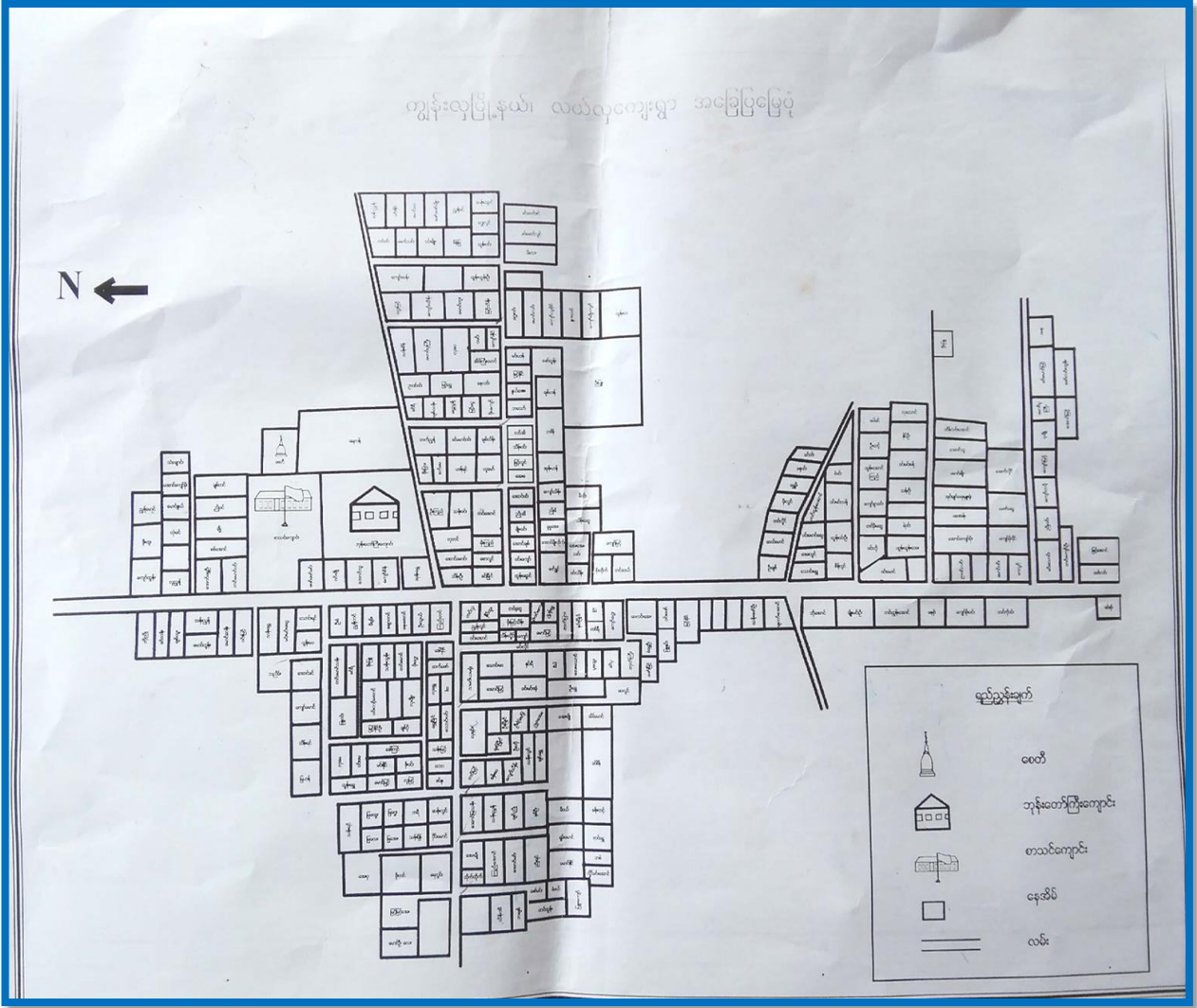

လယ်လှကျေးရွာအုပ်စုတွင်

- ၁. လယ်လှကျေးရွာ
- ၂. ကံပေါက်ကျေးရွာ စုစုပေါင်း (၂) ရွာရှိပါသည်။



လယ်လှကျေးရွာ၏သမိုင်းကြောင်း

လယ်လှရွာသည် ယခုသစ်ကမြိုင် (ကျိးပျ) ယခင် သစ်ကပင်ရွာ၏ စာရောက်ခြောက်
 ဖွန်းဖွန်း (၃၁) မိုင် နက္ခတ်ဝေး ဖြစ်သည်။ စောကုတ်စွယ်စွယ် မှ ရွာဝေး တာရှာကြစ်သည်။ စတင်
 တည်ထောင်ခဲ့သော ခုနှစ် သက္ကရာဇ်ကား နတ်ကကျမသိရပေ ၊ သို့သော် “သက်ကြီး
 ဝှုပ်ရဲ့ဗျာ၊ ၎် တစ်ဆီးစကား နဂ” စောက်ကုတ်ဗွ တကား နား ထုတ်ရန် နထက် မြန်မာ့နိုင်ငံ
 သို့ ကြွချီလာတာ သကုတော် ဦးစောင်း ဖြစ်ပြီး ဝေဗွတို့၏ သိတင်း သုံး ဂုဏောကျ နေရာ
 ကို နက္ခတ်ဝေးဖြင့် ရွာတည်လာခဲ့ခြင်းဖြစ်ပြီး ရွာ၏ ဘဗွီ ကုတ်တွင် သူဃာ ၂ နေရာ ရက် ဝှစ်
 ဘုရား နေရာ ၎် မြန် ခေတ်ပုထိုးများ တည်ရှိရာ ရွာပညာရှိတို့ စိမ့်တည် ထောင်ခဲ့သည်
 ဟု ဆိုရပေမည်။ ဒေသန္တရ ပထဝီ နေရာထား နဂ ယာခြေများသည် သိသာမြန် ပြုပေ
 စိုက်ပျိုးသဖြင့် လယ်ခင်း ယာခင်းများ၏ ဖြစ်တိုးစောင်းဖြင့် ဖွဲ့စည်း တည်ဆောက် စီမံခန့်ခွဲခြင်းကို
 နက္ခတ်ဝေးဖြင့် “လယ်လှ” ဟု နမည်တွင်လာခဲ့ခြင်းဖြစ်သည် ၊ ရွာတည်ထောင်စဉ်က ခုနှစ်
 သက္ကရာဇ်ကား ရွာဦး ဘုန်းစောက်ကြီး ကျောင်း ထီး နက္ခတ်ဝေး ဖြစ် ဝေဗွတို့ နတ် ပုဂ္ဂလိက ရွာ၏
 သက်တမ်းကို ခန့်မှန်း ခြေရန် စော်ဗွန်း ပျက် ဖြစ်ပေ သည်။

ခေတ် နထက်ဆက် ဆက်ချုပ်ခဲ့သော ရွာသူကြီးများ

ဦးစွာခင်	ရွာသူကြီး	ကျိးစောဝေဗွတို့၊ ကာလ
ဦး ကြွယ်ပေါ	"	ကိုလိုနီခေတ်
ဦး ဖိုး ဇွဲ	"	"
ဦး ကဗို	"	ဗြိတိသျှလက်အောက်
ဦးစောဝေဗွ	၇.၈.၈ ခုနှစ်	"
ဦးစွာစောဝေဗွ	"	"
ဦးပုမောင်စော	ကောင်စီ ခုနှစ်	စော် ဗုဂ္ဂလိက ကောင်စီ တစ်မြို့ စတာစော
ဦးစောဝေဗွ	"	"
ဦးချစ်ပျို	"	"
ဦးစောဝေဗွ	"	"
ဦးပုမောင်ကြီး	၇.၀.၈ ခုနှစ်	စစ်နည်း
ဦးစောဝေဗွ	"	"





လယ်လှကျေးရွာ၏သမိုင်းကြောင်း

ဦးချစ်ဖို	၇-ယ-ကုဉ်ကွဲ	စစ်နခိုဒ်၇
ဦးသိန်းပျို	"	"
ဦးဖောဇကို	"	"
ဦးတင်စောင်	"	"
ဦးစိုးဝင်းနိုင်	ခုတ်ချင်ရေး မြူ	ပါဝင်ခုံဒီ မိုကရေစီ
ဦးသိန်းပျို	"	"
ဦးတင်ဝင်းစော	ယခု လက်ရှိ "	"

လယ်လှကျေးရွာသည် စစ်ကိုင်းတိုင်းဒေသကြီး၊ ကုန်းကယုခရိုင်၊ ကျွန်းပျံမြို့နယ်တွင် တည်ရှိပြီး ဖြစ်ပြီး (၄) မိုင်ခန့်ကွာ ခင်းကောင်း၊ ကုန်းကုန်းကျောက်ခင်း၊ လမ်းပေါ်၌လမ်းပို ဆက်သွယ်ရေးကောင်း မျှော်စင်မှာ ရွာတစ်ရွာဖြစ်သည်။ ခုတ်ချင်ရေးနှင့် (လယ်လှကျေးရွာ ခုတ်ချ) ဖြစ်ပြီး ၎င်း ခုတ်ချတွင် ကုန်းပေါက်ကျေးရွာလည်း ပါဝင်သည်။ ရွေးကျော်စာမှာ ရွာတစ်ရွာဖြစ် သည်။ နေရာက ရွာတွင်း စခန်း၊ လမ်းများသည် စနစ်တကျ ဖွဲ့စည်းထားခြင်း၊ ဗဟိုပေ၊ ရွေးယာ ဆို က ရွာအပါးခဲသဖြင့် ပြည်စစ်ဘာ ရာတွင်းမှ ဝင်ယူဆုံးခွဲခံရသော်လည်း ယခုအခါတွင် တိုက်တွင်းများ ကိုယ်တိုင်ဖြင့်လည်းကောင်း၊ ရွာထဲရှိဘာကရက်ဖြင့်လည်းကောင်း ခခက်ခခဲ ဗဟိုစာဆေးပြေစွာ သုံးစွဲပြုကျင့်သည်။ ၂၀၀၃ ခုနှစ်မှ ၂၀၀၅ ခုနှစ်အထိ (ဟွန်ဒါ ဦးတင်စော) ဖြစ်ပြီး ဖြစ်သော စီမံကိန်းဖြင့် ကျေးရွာစီမံ၊ ခိုခံမြို့ ၂၀၀၆ ခုနှစ်တွင် ကိုယ်တူကိုယ် ထုတ် ဖြင့် ၂၄ နာရီ ဖြစ်စေမိကို စတင်သုံးစွဲလာခဲ့သည်။

ရွာ၏ စတုရန်းမြောက်ဘက်တွင် စစ်ခဲယာ နေထိုင်တိုင်းကျောင်း ခွဲ၍ နေထိုင် ကယ် ပညာသင်ကြားပျက်ရှိသည်။ ကျေးအေးက ကုန်းတွင် ကျေးလက်စားစားခင်း တစ်ခုရှိပြီး ရွာသူရွာသားများ ကွဲကွဲလဲလဲ ခုတ်ချင်ရေးကျောင်းလဲရှိသည်။

လယ်လှကျေးရွာတွင် ဆိပ်စာဆိုင်ပေါင်း (၂၇၂) ရှိပြီး ယူဒိုရေး (၁၆၄၃) ဦး စတုရကွန်ပရိတ်ပြုကျင့်ကြသည်။ ချွန်ပျိုး၊ ဇွဲ ယာ ဇက များစွာ ရှိပြီး လယ်ဇကပေါင်း များစွာ ဖြင့် ချွန်ပျိုးလှ မွဲပြုကျင့် မြို့ကျေသော ကောင်း ချွန်ပျိုး၊ စုရစာသာ ဒေသ ဖြစ်သည်။



လူမှုဆန်းစစ်ချက်(PRA)နှင့်ဆိုင်သောအချက်အလက်များ

- ကျေးရွာအုပ်စု ။ လယ်လှ
- ကျေးရွာအမည်။ လယ်လှ

ရက်စွဲ။ ၂၈. ၅. ၂၀၁၉

စဉ်	ဆွေးနွေးခဲ့သောရက်စွဲ	အကြောင်းအရာ	ဆွေးနွေးဆောင်ရွက်ခဲ့သောသူများ/အဖွဲ့		ပါဝင်ခဲ့သူအရေအတွက်
			ကျား	မ	
၁	၂၈. ၅. ၂၀၁၉	လူမှုရေးနှင့်အရင်းမြစ်ပြုခြင်းနှင့်ဆန်းစစ်ချက်များ	၁၂ ဦး	၁၁ ဦး	၂၃ ဦး
၂	၂၈. ၅. ၂၀၁၉	ဥစ္စာဓနကြွယ်ဝမှုအဆင့်သတ်မှတ်ခြင်းနှင့် ဆန်းစစ်ချက်များ	၁၀ ဦး	၇ ဦး	၁၇ ဦး
၃	၂၈. ၅. ၂၀၁၉	ကျေးရွာရှိ အရင်းအမြစ်နှင့် ပိုင်ဆိုင်မှုများအားသုံးစွဲမှုနှင့် စီမံခန့်ခွဲမှုအပေါ် သုံးသပ်ခြင်းနှင့် ဆန်းစစ်ချက်များ	၆ ဦး	၉ ဦး	၁၅ ဦး
၄	၂၈. ၅. ၂၀၁၉	ရာသီခွင်ပြ ပြုကူဒီဇိုင်းရေးဆွဲခြင်းနှင့် ဆန်းစစ်ချက်များ	၁၀ ဦး	၅ ဦး	၁၅ ဦး
၅	၂၈. ၅. ၂၀၁၉	ပင့်ကူအိမ်ဖြင့် သုံးသပ်ခြင်းနှင့် ဆန်းစစ်ချက်များ	၇ ဦး	၈ ဦး	၁၅ ဦး
၆	၂၈. ၅. ၂၀၁၉	ဗင်းပုံစံ(ကျေးရွာတွင်း၊ကျေးရွာပြင်ပရှိ အဖွဲ့အစည်းများ ချိတ်ဆက်မှုပြ ပုံစံ)နှင့် ဆန်းစစ်ချက်များ	၁၀ ဦး	၇ ဦး	၁၇ ဦး





ကျေးရွာ၏လူမှုရေးနှင့်အရင်းအမြစ်ပြင်ဆင်မှု





ကျေးရွာ၏လူမှုရေးနှင့်အရင်းအမြစ်ပြုပြင်ဆန်းစစ်ချက်

လူမှုရေးနှင့်အရင်းအမြစ်ပြုပြင်ဆန်းစစ်ချက်

ဆွေးနွေးခြင်းနှင့်ဆန်းစစ်ခြင်း

ကျေးရွာ - လယ်ကျွန်း

၂၀၁၅.၅.၂၀၁၉

- * ကျေးရွာတွင် အဓိက သက်မွေ့ဝမ်းကြောင်း မှာ လယ်၊ ယာ စုပ်ငန်း နှင့် မွေးမြူရေး လိုအပ်ကစားလုပ်ကိုင်ကြသည်။
- * လယ်၊ ယာများ - များပြီ၊ ကျွဲ၊ ငွှား များ နည်းပါးသွားသည်။
- * ကျေးရွာတွင် သီးသန့် ရေထိုင်ကြသော အရပ်ရပ်များ မရှိပါ။
- * တစ်ခြား ဒေသသို့ ရောင်းချ ကြွားကစားရ ရေထိုင်သူ များ မရှိပါ။
- * ကွန် သံသော (၄) နှင့် နှင့် တရုတ် ကျေးရွာတွင် ကျွဲ၊ ငွှား နည်းပါးသွားပြီး ထွက်အက် - စား၊ ချွေစက် စသည် စက်ယန္တရားများ များလာသည်။
- * စိကျေးရွာ အရင်းအမြစ်ပြုပြင်ဆန်းစစ်ခြင်း လမ်း၊ လမ်းစာ၊ စသည် လိုအပ်ချက်များ မရှိပါ။
- * ပြင်ဆင်ရေး ချုပ်ချုပ် အစဉ် လမ်း၊ မီးတိုင်၊ လမ်းစာ လိုအပ်ပါသည်။
- * အသစ် တည်ဆောက်ရန် လမ်းစာ လိုအပ်ပါသည်။
- * ပထမ နှစ်စက် တံ၊ တစ် မီး တိုင် မီးကြိုး တိုးချဲ့ ခြင်း စတာစီမံကိန်း ခဲ့သည်။

ဦးဆောင်ဆွေးနွေးသူ - ဦးစွန်း၊ ဦးစော၊ ဦးသိန်း၊ သက်မွေ နှင့် အဖွဲ့၊
ပါဝင်ဆွေးနွေးကြသူများ - ကျေး(၁၅)၊ ၂ - ပ(၁၁)၊ ၂





ကျေးရွာရှိအိမ်ထောင်စုများအားဥစ္စာနေ ပိုင်ဆိုင်မှုအဆင့်ခွဲခြားသတ်မှတ်ခြင်း

ဥစ္စာအဆင့်ခွဲခြားခြင်း

ကျေးရွာ - လယ်လှ

ရက်စွဲ - ၂၀.၅.၂၀၁၉

အကြောင်းအရာ	သတ်မှတ်ချက်	အိမ်ထောင်စုအရေအတွက်	ရာခိုင်နှုန်း
ချမ်းသာ	ဧည့်စား၊ ကား၊ ဝယ်ယူ (၁၀) ဧက၊ တီဗွီ၊ ရေခဲသေတ္တာ၊ ဆိုင်ကယ် (၂) စီး၊ ဘိုက်အိမ်၊ ယဉ်ထောင်အိမ်၊ နွား (၁၀) ကောင်၊ ဆိမ့်၊ ချေးဆိုင်၊ ယံလှေစက်၊ စပါးချွေခုံ၊ လက်စွန်း၊	၃၀	၉.၀%
အာရပ် အရပ်	နွား (၅) ကောင်၊ လက်စွန်း၊ လယ်စာ (၅)၊ တီဗွီ၊ ဆိုင်ကယ် (၁) စီး၊ စာအုပ်အိမ်၊ စပါးချွေခုံ၊ ဟာလဂုံ (စပါး၊ ငွေစက် အစားစား)၊ ယဉ်ထောင်အိမ်၊	၁၀၆	၃၀.၇၇%
ဆင်းရဲ/ နွမ်းပါး	လက်စွန်း၊ လက်စာ၊ နွား (၃) ကောင်၊ ဆိုင်ကယ် (၁) စီး၊ ဝက်မွေး၊ တီဗွီ၊ ထုတ်ထောင်အိမ်၊	၉၀	၂၉.၆၂%
စုစုပေါင်း		၂၀၆	၁၀၀%

စိုးဆောင်ဆွေးနွေးသူ - ဒေါ်ကြည်ကြည်လင်း၊ နွား
ဒါဝင်ဆွေးနွေးကြသူများ - (၁၀) ယောက်၊ မ (၇) ယောက်



ကျေးရွာအတွင်းရှိ အိမ်ထောင်စုများ ဥစ္စာနေ ပိုင်ဆိုင်မှုဆန်းစစ်ချက်

ဥစ္စာနေကြွယ်ဝမှု အသေးစား ဆန်းစစ်ခြင်း

ကျေးရွာ-လယ်လှ

ရက်စွဲ ၂၀၂၃.၅.၂၀

- ၁) လယ်လှ ကျေးရွာတွင် ကိပ်စောင်စု ဦးစု (၃၀၉) ရှိပါသည်။
- ၂) ရွာတွင် အဆင့် ၄ (၁) ဆင့်ရှိပါသည်။ (၁) အမျိုးအမည် (၂) ဦးစု ၊ (၃) အလယ်အလတ်အရွယ်၊ (၄) အဆင့် ၂ (၁) ဦးစု ရှိပါသည်။
- ၃) ရွာတွင် အလယ်လတ် အဆင့် ၂ (၂) ဦးစု၊ (၃) အဆင့် ၂ (၁) ဦးစု၊ (၄) အလယ်အလတ် အရွယ် အဆင့် ၂ (၁) ဦးစု ရှိပါသည်။
- ၄) ရွာတွင် အလယ်လတ် အဆင့် ၂ (၂) ဦးစု၊ (၃) အဆင့် ၂ (၁) ဦးစု၊ (၄) အလယ်အလတ် အရွယ် အဆင့် ၂ (၁) ဦးစု ရှိပါသည်။
- ၅) အလယ်လတ် အဆင့် ၂ (၂) ဦးစု၊ (၃) အဆင့် ၂ (၁) ဦးစု၊ (၄) အလယ်အလတ် အရွယ် အဆင့် ၂ (၁) ဦးစု ရှိပါသည်။
- ၆) အလယ်လတ် အဆင့် ၂ (၂) ဦးစု၊ (၃) အဆင့် ၂ (၁) ဦးစု၊ (၄) အလယ်အလတ် အရွယ် အဆင့် ၂ (၁) ဦးစု ရှိပါသည်။

ဦးဆောင်ဆွေးနွေးသူ - ဦးကျော်စွာ၊ ဦးကျော်စွာ၊ ဦးကျော်စွာ
ပါဝင်ဆွေးနွေးကြသူများ - (၁) ဦးကျော်စွာ၊ (၂) ဦးကျော်စွာ



ကျေးရွာအတွင်းရှိသော အရင်းအမြစ်များအားအသုံးပြုမှု အခြေနေပြပုံစံ

ကျေးရွာ - လယ်လှေ အရင်းအမြစ်များကို သုံးစွဲမှုပြပုံစံ

ကျား



မ



ကျေးရွာ + မ

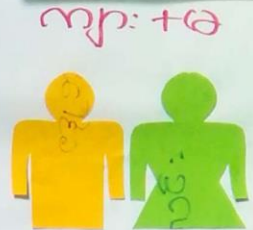

ထွန်စက်

အပ်ချပ်စက်

ကျွဲ/ခွား

လက်သမား

ရတနာ

စာဖတ်ပာ

ပျဉ်း

စာသင်ကျောင်း

ခွား

ဘုန်းကြီးကျောင်း

ဂျေ့ပိတ်စက်

စာကြည့်တိုက်

လက်ဝတ်ရတနာ

ပန်းဂုံ

ဦးဆောင်ဆွေးနွေးသူ - ဦးကျော်လင်းထွန်း
ပါဝင်ဆွေးနွေးကြသူများ - ကျား (၆) + မ (၉) ဦး





ကျေးဇူးအတွင်းရှိသော အရင်းအမြစ်များအား ထိန်းချုပ်မှု အခြေနေပြပုံစံ

အရင်းအမြစ်များကို ထိန်းချုပ်မှုပုံစံ
ကျေးဇူး - လယ်ဗွေ

၂၀၂၅.၅.၂၀၁၉

ကျား



မ



ကျား + မ



ထွန်စက်

လက်ဝတ်ရတနာ

လယ်/ယာ

လက်ယာခါး

ဒုတိယအဆင့်

ကျွဲ/နွား

စာသင်ကျောင်း

ဘုန်းကြီးကျောင်း

စာ ဖတ်ခန်း

ပန်းတိုင်

လယ်/ယာ

ဦးဆောင်ဆွေးနွေးသူ - ဦးဝေအောင်ဆွန်း
ပါဝင်ဆွေးနွေးကြသူများ - ကျား (၆) + မ (၉) ဦး





ကျေးရွာအတွင်းရှိ အရင်းအမြစ်များ ထိန်းချုပ်မှု နှင့် အသုံးပြုမှု ပုံစံဆန်းစစ်ချက်

အရင်းအမြစ်များကို အသုံးပြုမှုနှင့် ထိန်းချုပ်မှု
ဆွေးနွေးခြင်းနှင့် ဆန်းစစ်ခြင်း

ကျေးရွာ - လယ်လျှာ

၂၀၂၅.၅.၂၀၁၉

- ၁။ အမျိုးသမီးများ အသုံးပြုသော လုပ်ငန်းများမှာ အပ်ချုပ်စက် လုပ်ငန်း ဖြစ်သည်။
- ၂။ အမျိုးသား အသုံးပြုသော လုပ်ငန်းများမှာ ထွန်စက်နှင့် စက်ကတ်သမား လုပ်ငန်းတို့ ဖြစ်ကြသည်။
- ၃။ အမျိုးသား/သမီး အသုံးပြုသော လုပ်ငန်းများမှာ ကျွဲ/ခွား၊ လယ်/ယာ၊ စာသင်ကျောင်း၊ ဘုန်းကြီးကျောင်း၊ စာကြည့်တိုက် လက်ဝတ်ရတနာနှင့် ပန်းချီတို့ ဖြစ်ကြသည်။
- ၄။ ယခုအသုံးပြုနေသော လုပ်ငန်းအများစုကို အမျိုးသားများက စီမံဆုံးဖြတ်မှု လုပ်ငန်း ဆုံးဖြတ်ချက်ချကြသည်။
- ၅။ အမျိုးသမီးများ စီမံဆုံးဖြတ်မှုနှင့် ဆုံးဖြတ်ချက်ချရာတွင် ပါဝင်စားစေရန် အမျိုးသားများက လုပ်ငန်းများလုပ်ရာတွင် စက်ထုတ်ယူပြီး အမျိုးသမီးများ၏ ဆုံးဖြတ်ချက်ကို အလေးထားသင့်သည်။
- ၆။ အမျိုးသမီးများအတွက် အလုပ်အကိုင်အဖွဲ့အစည်း နည်းပညာပေးပို့ခြင်းဖြင့် ဖွံ့ဖြိုးတိုးတက်မှု ဖြစ်စေရန်အတွက် ရှေးရိုးစွဲအစဉ်အလာရှိခြင်းတို့ ကြောင့်ဖြစ်သည်။

ဦးဆောင်ဆွေးနွေးသူ - ဦးကျော်လှိုင်ထွန်း
ပါဝင်ဆွေးနွေးကြသူများ - ကျား (၆) + မ(၄)





ရာသီခွင်ပြ ပြက္ခဒိန်

ကျေး. ၅ - လယ်လှ

ရာသီခွင်ပြ ပြက္ခဒိန်

၂၀၂၁ - ၂၀၂၂

ဒီဇင်ဘာ	ဇန်နဝါရီ	ဖေဖော်ဝါရီ	မတ်	ဧပြီ	မေ	ဇွန်	ဇူလိုင်	ဇူလိုင်	စက်တင်ဘာ	အောက်တိုဘာ	နိုဝင်ဘာ	ဒီဇင်ဘာ
ပန်းပွင့်	ပန်းပွင့်	ပန်းပွင့်	ပန်းပွင့်	ပန်းပွင့်	ပန်းပွင့်	ပန်းပွင့်	ပန်းပွင့်	ပန်းပွင့်	ပန်းပွင့်	ပန်းပွင့်	ပန်းပွင့်	ပန်းပွင့်

- ရေပုံစံများ**
- ☀ - ရေပုံစံ
 - ☁ - မုန်
 - ☂ - မုန်
 - ☔ - မုန်
 - ☀ - ရေပုံစံ
 - ☁ - မုန်
 - ☂ - မုန်
 - ☔ - မုန်
 - ☀ - ရေပုံစံ
 - ☁ - မုန်
 - ☂ - မုန်
 - ☔ - မုန်
 - ☀ - ရေပုံစံ
 - ☁ - မုန်
 - ☂ - မုန်
 - ☔ - မုန်

နို. ဆောင်ရွက်ရေး: ၇၃ - ဦးညိုဝင်း နှင့်
 ပါဝင်ရေးရေးကြသူများ: - ကျား (၁၀) ဦး၊ ၁၀ (၅) ဦး





ရာသီခွင်ပြုပြင်မှုနှင့် ဆန်းစစ်သုံးသပ်ချက်များ

ရာသီခွင်ပြုပြင်မှုနှင့် ဆန်းစစ်သုံးသပ်ချက်များ

ကျေးရွာ - လယ်ယာ

၂၀၂၁.၅.၂၀၁၉

- ၁) ယခုရေး ဆွဲထားသော နေပုံတွင် နိုင်ငံပျိုးရေး၊ ဝင်ငွေရရှိမှု၊ ကျေးဇူးရေး၊ လျှပ်ငှက်အားလပ်ချိန်၊ မွဲတော်ကုန်းပျော်၊ ရာသီဥတု၊ သဘာဝဘေးအန္တရာယ် စသည်တို့ အဓိကပါဝင်သည်။
- ၂) ကျေးရွာတွင် အဓိကရိုက်ပျိုးသီးနှံများမှာ စပါး၊ နေပြင်တော်၊ ပဲခူးစိမ်း စသည်တို့ ဖြစ်ကြပါသည်။
- ၃) ဝင်ငွေရရှိမှု အစစ်အရေမှာ ကောက်ပဲသီးနှံထွက်ရှိသည်၊ မြေသိုလှေ၊ တပျိုတွဲလှေ၊ တပေါင်းလှေများ တွင် ဝင်ငွေကောင်းရှိ ကျေးလယ်များတွင် ဝင်ငွေရှားပါးကြပါသည်။
- ၄) အမျိုးသားလျှပ်အားခ (၄၀၀၀) ကျပ်နှုန်းနှင့် အမျိုးသမီးလျှပ်အားခ တစ်ရက် (၄၀၀၀) နှုန်း ရရှိကြသည်။ အမျိုးသား၊ သမီးလျှပ်ငှက်၊ ပမာဏကွာခြားမှုကြောင့် ဈေးနှုန်း မတူညီခြင်း ဖြစ်သည်။
- ၅) ဝင်ငွေမရရှိသည့် အချိန်များတွင် ရက်စွဲသည်သီးနှံများကို ရောင်းချခြင်း၊ အခြားဒေသထွက်ရှိ ဇာတိလုပ်ကိုင်ခြင်း စသည်တို့ဖြင့် လျှပ်ကိုင်စားသောက်ကြသည်။
- ၆) သဘာဝဘေးအန္တရာယ် အကျိုးရောက်ခြင်းသည် ၂၀၁၁ ခုနှစ် ၂၀၁၆ ခုနှစ်များတွင် အိမ်ခေါင်စီးများ ပါသည့် အစိတ်အပိုင်းတို့ကို ဆုံးရှုံးခဲ့ပါသည်။ ဆုံးရှုံးမှုကြောင့် လယ်ကေ (၂၀၀) ခန့် ဆုံးရှုံးခဲ့ပါသည်။
- ၇) ကျေးရွာတွင် အလုပ်ရှင်သည် အချိန်များမှာ ဝါဆို၊ နှစ်လခွဲ၊ ကဆုန်လထိ ဖြစ်၍ ဝန်ခူး၊ ကဆုန်၊ ဧပြီလနှင့် မြေသိုလှေများတွင် အလုပ်လုပ်သော်လည်း အားလပ်ကြပါသည်။
- ၈) စိမ်းကုန်းလျှပ်ငှက်များကို ပွင့်လင်းရာသီ ဖြစ်သည့် ဧပြီလ၊ မြေသိုလှေလများတွင် အကောင်အထည် ပေါ်တောင်ရှက်သင့်ကြသည်။

ဦးဆောင်ဆွေးနွေးသူ - ဦးစိုးမြင့်ဦး နှင့်
 ပါဝင်ဆွေးနွေးကြသူများ - ဦး (၁၀) ဦး၊ မ (၅) ဦး





အမျိုးသား၊အမျိုးသမီးများ၏ အခန်းကဏ္ဍနှင့် အခြေအနေအား ပင့်ကူအိမ်ဖြင့် သုံးသပ်ခြင်း

ပဏ္ဍိတအိမ်သုံးသပ်ခြင်း
ကျေးရွာ - ဝေဟင်လဒ္ဒ

၂၈.၅.၂၀၁၉

အမျိုးသားအဖ! - ဦးအောင်မြေသင်း (မိ)

အမျိုးသမီးအဖ! - ဒေါ်ဖြူဝင်း (နော်)





အမျိုးသား၊အမျိုးသမီးများ၏ အခန်းကဏ္ဍနှင့် အခြေအနေအား ပင့်ကူအိမ်ဖြင့် သုံးသပ်ခြင်းအားဆန်းစစ် သုံးသပ်ချက်များ

ပင့်ကူအိမ် သုံးသပ်ခြင်းနှင့်ဆန်းစစ်ခြင်း

ကျေးရွာ - ဂဟင်တေ

ရက်စွဲ ၂၀.၅.၂၀၂၀

၁. ပင့် ကူ အိမ် သုံး သပ် ချက် မှာ အမျိုးသား ခွဲ အမျိုးသမီး မှာ ကွာ ဟာ ချက် များ မှာ အမျိုး သမီး များ က ပင့် ကြည့် မှု အစား နည်း ဖြီး ဖွဲ့ ခို နေ တာ ပတ်၊ ပတ် ကျေး မှု အရ ၊ အမျိုး သား များ ၏ အွမ်း နိုး မှု၊ ဗဟု သု တ အာ နည်း။
၂. ကွာ ဟာ နေ တာ အကြောင်း အရင်း များ က ကော လုံခြုံ မှု၊ အိမ် မှု ကိစ္စ ၊ ဝင် ငွေ နှာ နိုင် မှု ၊ ကျန်း မာ ဇေး ၊ ဆုံး ဖြတ် ချက် ချ နိုင် မှု ၊ ဝင် ငွေ နှာ နိုင် မှု ၊ အသက် မွေး ဝမ်း ကြောင့် ပညာ ဇေး တို့ မှာ ကွာ ဟာ နေ သူ သိ။
၃. ကွာ စွင် အိမ် မှု ကိစ္စ မှာ အမျိုး သား များ က ပင့် ကြည့် မှု ဖြီး ဝင် ငွေ နှာ နိုင် မှု ၊ ကျန်း မာ ဇေး ၊ ဆုံး ဖြတ် ချက် ချ နိုင် မှု ၊ ဝင် ငွေ နှာ နိုင် မှု ၊ အသက် မွေး ဝမ်း ကြောင့် ၊ ပညာ ဇေး ၊ လုံခြုံ မှု ကိစ္စ မှာ များ နေ သူ သိ။
၄. အမျိုး သမီး များ က အိမ် မှု ကိစ္စ တွင် အဖွဲ့ တွင် များ ဖြီး လုံခြုံ မှု ၊ ဝင် ငွေ နှာ နိုင် မှု ၊ ဆုံး ဖြတ် ချက် ချ နိုင် မှု ၊ ပစ္စည်း ဥစ္စာ ရှိ နိုင် မှု ၊ အသက် မွေး ဝမ်း ကြောင့် နှင့် ပညာ ဇေး တွင် အဖွဲ့ တွင် သိ သူ သိ။
၅. အမျိုး သမီး တွေ က အမျိုး သား များ နှင့် ပင့် ကြည့် မှု အသက် မွေး ဝမ်း ကြောင့် အတွက် လုံခြုံ မှု မရှိ သဖြင့် ဝင် ငွေ နှာ နိုင် မှု မှာ အခက် ရှိ သူ သိ။
၆. အမျိုး သား ခွဲ အမျိုး သမီး တွေ ကွာ ဟာ ချက် မရှိ ဆဲ တို့ အခက် အခဲ အမျိုး သား များ က သူ သိ ၊ လုပ်ငန်း များ မှာ နေ ရာ ဝေး ဖြီး ခေါ် ခေါ် ခေါ် ရ မည် ၊ အမျိုး သား များ ကို သူ သိ အလေး ထား ဖြီး ကာ နာ တွင် ခေါ် ခေါ် ခေါ် ရ မည်။
၇. ကျေး ရွာ အတွက် လို အပ် တဲ့ လုပ်ငန်း တွေ တို့ လုပ် ခေါ် ခေါ် ရ တွင် အမျိုး သမီး များ ၊ အထွက် အမြတ် တာ မာ န် ဆက် ခံ ကြုံ ရ တဲ့ လုပ်ငန်း များ ၊ အမျိုး သမီး များ တင် ဖြုတ် ခေါ် ခေါ် ရ လုပ်ငန်း ကို သေ သုံး နီး စား ဝေး ရ မည် ၊ အမျိုး သား နှင့် အမျိုး သမီး အထွက် တွင် နှိုင်း ချက် မှု မရှိ နေ သော အချက် သိ သူ သိ။

ဦးဆောင်ဆွေးနွေးသူ - ဦးကျော်မြင့်ဆန်း ၊ ၆၃၅ ဖြူဝင်း
 ပါဝင်ဆွေးနွေးကြသူများ - ကျား (၇) + မ (၈)





အဖွဲ့အစည်းချိတ်ဆက်မှုပြပုံစံ

ကျေးဇူးရှင်ချိတ်ဆက်နေသော အဖွဲ့အစည်းများ
ကျေးဇူး - လယ်ဖွဲ့

၂၈.၅.၂၀၁၉

ကျေးဇူးတွင်း

ကျေးဇူးပြင်ပ

၁။ အုပ်ချုပ်ရေးဌာနအဖွဲ့

၈။ သမဝါယမအဖွဲ့

၂။ ရပ်မိရပ်ဖအဖွဲ့

၉။ ဇွဲကန်အဖွဲ့

၃။ မီးကော်မတီအဖွဲ့

၁၀။ ကျေးလက်ဦးစီးဌာန

၄။ ပရပတ်တအဖွဲ့

၁၁။ မြို့နယ်အုပ်ချုပ်ရေး

၅။ အချိုးသား/ယဇ်အဖွဲ့

၁၂။ လူထုပညာပြုစီမံကိန်း

၆။ ဂေါပကအဖွဲ့

၇။ ကျောင်းကော်မတီအဖွဲ့

၈။ ကျေးဇူးရှင်အဖွဲ့

ဦးဆောင်ဆွေးနွေးသူ - ဦးစိုးတင်

ပါဝင်ဆွေးနွေးကြသူများ - ကျား (၀၀) + မိမိ (၂)





အဖွဲ့အစည်းချိတ်ဆက်မှုပြပုံစံ

အဖွဲ့အစည်း: ချိတ်ဆက်ဖွဲ့
ကျေးရွာ - လယ်ဗျာ

၂၈.၅.၂၀၁၉

ဦးဆောင်ဆွေးနွေးသူ - ဦးစိုးတင်
ပါဝင်ဆွေးနွေးကြသူများ - ကျ.စု(၁) + မ(၅)





အဖွဲ့အစည်းချိတ်ဆက်မှုပြပုံစံဆန်းစစ် သုံးသပ်ချက်များ

အဖွဲ့အစည်းချိတ်ဆက်မှုပြပုံစံ
ဆွေးနွေးခြင်း၊ ဖွင့် ဆန်းစစ်ခြင်း

ကျေးဇူး- လယ်စိုက်

၂၀.၅.၂၀၁၉

- ၁။ ကျေးဇူးတွင်းမှာ အဖွဲ့ (၇) ဖွဲ့ ရှိပါသည်။
- ၂။ ဖွဲ့ဖြိုရေးကို ဟုတ်တရားအဖွဲ့၊ ကျောင်းကော်မတီ၊ မြို့ကော်မတီ အဖွဲ့၊ ကုန်ဆောင်ရေး၊ သာဓကေးနာရေးကို ဂေါပကအဖွဲ့၊ ရပ်တည်ရပ်စဲအဖွဲ့၊ ကုန်ဆောင်ရေး၊ လုံခြုံရေးကို အုပ်ချုပ်ရေးမှူး၊ အဖွဲ့၊ ကုန်ဆောင်ပါသည်။
- ၃။ ယခုအဖွဲ့အစည်းများကို အချိုးသား ဦးစေရမည့် အဖွဲ့အစည်းများကို သတ်မှတ်ပေးခြင်း၊ ပါဝင်မှုနည်းလမ်းကို သတ်မှတ်ပေးခြင်းပါသည်။
- ၄။ ကျေးဇူးအဖွဲ့အစည်းက ကျေးဇူးစီမံအဖွဲ့မှ ခွင့်ပြုချက် ရယူရန် ပါဝင်ဆောင်ရွက်ပါသည်။
- ၅။ ရပ်ရွာအတွင်းမှာ အဖွဲ့အစည်းများ စာသင် လိုက်ပါသည်။
- ၆။ ကျေးဇူးအဖွဲ့အစည်းများ သာဓကေး၊ ကျေးလက်ဦးစီးဌာန၊ မြို့နယ်အုပ်ချုပ်ရေး အဖွဲ့၊ ရှိပြီး ချိတ်ဆက်မှု စာသင်အဖွဲ့ရှိပါသည်။
- ၇။ ရပ်ရွာအတွင်းမှာ အဖွဲ့အစည်းများအား လုံးဝပေါင်းစပ်စေရန် ဖွဲ့စည်းပေးရန် ဆောင်ရွက်ပါသည်။
- ၈။ ကျေးဇူးစီမံအဖွဲ့အဖွဲ့နှင့် လူထုပညာပြုစီမံကိန်း ဖွဲ့စည်းချိတ်ဆက်ရေး အဖွဲ့အစည်းများကို ကျေးဇူးစီမံအဖွဲ့အဖွဲ့အစည်းများနှင့် ဆောင်ရွက်ပါသည်။

ပါဝင်ဆွေးနွေးကြားများ - ၇၂ (၁၀) + ၆(၇)





လယ်လုကျေးရွာ လူထုပဟိုဠ်စီမံကိန်း ဆောင်ရွက်နေမှု မှတ်တမ်းဓါတ်ပုံများ





လယ်လူကျေးရွာ လူထုပညာပြုစီမံကိန်း ဆောင်ရွက်နေမှု မှတ်တမ်းဓာတ်ပုံများ





လယ်လူကျေးရွာ လူ့ထုတ်ပြန်ချက် ကော်မတီဝင်များ မှတ်တမ်းဓာတ်ပုံ





ပုံပ-ခ ကျေးရွာအချက်အလက်ပိုင် (PC-1) ပထမ နှစ်စက်ဝန်း

ပုံပ - ဝ - ဝ ကျေးရွာအခြေခံအချက်အလက်များ (Form PC 1)

လမ်းညွှန်ချက်/ ကျေးရွာတစ်ရွာသို့ ပထမဆုံးပိတ်ဆက်ခရီး သွားရောက်သောအခါ လူထုစည်းရုံးရေးမှူးသည် ကျေးရွာ ခေါင်းဆောင်များအား ကျေးရွာအချက်အလက်များကို ဖေတ္တာရ ပိခံ၍ တောင်းခံရသည်။ ဤအချက်အလက်များကို စီမံကိန်း ပိတ်ဆက်အစည်းပေးပတိုင်ပိတောင်းခံရမည်။ စီမံကိန်းပိတ်ဆက်အစည်းပေးတွင် လူထုစည်းရုံးရေးမှူးသည် ဤအချက်အလက် များအား စစ်ဆေးပြီး မှန်ကန်အောင်ပြုလုပ်ရမည်။ ပြီးနောက်တွင် လူထုစည်းရုံးရေးမှူးမှ သတင်းအချက်အလက်ထံသို့ Tablets မှ တဆင့် ဖြည့်သွင်းရမည်။			
ကျေးရွာခေါင်းဆောင် အမည် ဦးစွာစွာဦးအောင်	ကျေးရွာခေါင်းဆောင်၏ ဖုန်းနံပါတ် ၀၇-၇၅၅၅၇၀၆၆၇	လူထုစည်းရုံးရေးမှူး၏ အမည် စန်အိန်စိန်ဝင်း	
ပြည်နယ်၊တိုင်းဒေသကြီး၊စီမံကိန်း ဖြန့်နယ်	ကျွန်းကျ	ကျေးရွာအုပ်စု ဓာယံကျ	ကျေးရွာ ဓာယံကျ

လူဦးရေ	အိမ်ထောင်စု အရေအတွက်	ကိုးကွယ်သည့်ဘာသာ	အိမ်ထောင်စု အရေအတွက်
လူမျိုးစု (၁) ---ဗမာ---	၂၇၂	ဘာသာ (၁) ---ဗုဒ္ဓ---	၂၇၂
လူမျိုးစု (၂) -----		ဘာသာ (၂) -----	
လူမျိုးစု (၃) -----		ဘာသာ (၃) -----	
လူမျိုးစုရော -----		ဘာသာရော -----	
အခြား:	အရေအတွက်		
မသန်စွမ်းသူများ:	၅		
သက်ကြီးရွယ်အိုများ (၆၅ နှစ် နှင့် အထက်)	၁၀၀		
စစ်ဘေးရှောင်			

	အမျိုးသား (အရေအတွက်)	အမျိုးသမီး (အရေအတွက်)
လူဦးရေ	၇၈၇	၈၅၉
လူမျိုးစု (၁) ---ဗမာ---	၇၈၇	၈၅၉
လူမျိုးစု (၂) -----		
လူမျိုးစု (၃) -----		
အခြား:		
အိမ်ထောင်စုဦးစီး:	၂၀၂	၇၀





ပုံစံ-၁ ကျေးရွာအချက်အလက်ပိုင် (PC-1) ပထမ နှစ်စက်ဝန်း

(ခ) အခြေခံအဆောက်အအုံ အသုံးအဆောင်များ

စာသင်ကျောင်း	အမှတ် ခြံပိ	ကျန်းမာရေး	အမှတ် ခြံပိ	ဘာသာရေး အဆောက် အအုံများ	အမှတ် ခြံပိ
မူကြိုကျောင်း	<input type="checkbox"/>	တိုက်နယ်ဆေးရုံ	<input type="checkbox"/>	ဓေတီ	<input checked="" type="checkbox"/>
မူလတန်းကျောင်း	<input type="checkbox"/>	ကျန်းမာရေးဌာန	<input type="checkbox"/>	ဘုန်းကြီးကျောင်း	<input checked="" type="checkbox"/>
မူလွန်ကျောင်း	<input type="checkbox"/>	ကျန်းမာရေးဌာနခွဲ	<input type="checkbox"/>	ဟိန္ဒူဘုရားကျောင်း	<input type="checkbox"/>
အလယ်တန်းကျောင်း	<input checked="" type="checkbox"/>	ဆေးပေးခန်း	<input checked="" type="checkbox"/>	ဓရပ်ယာန်ကျောင်း	<input type="checkbox"/>
လယ်လွန်ကျောင်း	<input type="checkbox"/>	အခြား	<input type="checkbox"/>	ဗလီ	<input type="checkbox"/>
အထက်တန်းကျောင်း	<input type="checkbox"/>			အခြား	<input type="checkbox"/>
အခြား	<input type="checkbox"/>				
မှတ်ချက်		မှတ်ချက်		မှတ်ချက်	

(ဂ) ကျွမ်းကျင်သူများမှတ်တမ်း (ကျေးရွာတွင်နေထိုင်သော သို့မဟုတ် တခြားရွာမှလာရောက်သော ကျွမ်းကျင်သူများ)

(ခ) စာသင်ကျောင်း			(ဂ) ကျန်းမာရေး			(ဂ) လက်မှုပညာရှင်		
	ရွာတွင်နေ ထိုင်သူ	အခြားရွာမှ လာသူ		ရွာတွင်နေ ထိုင်သူ	အခြား ရွာမှ လာသူ		ရွာတွင် နေထိုင်သူ	အခြားရွာ မှလာသူ
မူလတန်း/မ	<input checked="" type="checkbox"/>	<input checked="" type="checkbox"/>	ဆရာပန်	<input type="checkbox"/>	<input type="checkbox"/>	လက်သမား	<input checked="" type="checkbox"/>	<input checked="" type="checkbox"/>
အထက်တန်း/မ	<input checked="" type="checkbox"/>	<input type="checkbox"/>	လက်ထောက် ကျန်းမာရေးပျား	<input type="checkbox"/>	<input type="checkbox"/>	ပန်းရံ	<input checked="" type="checkbox"/>	<input checked="" type="checkbox"/>
အလယ်တန်း/မ	<input checked="" type="checkbox"/>	<input checked="" type="checkbox"/>	အမျိုးသမီးကျန်းမာရေး ဆရာမ	<input type="checkbox"/>	<input type="checkbox"/>	လှုပ်စစ်ကျွမ်းကျင် မီးသမား	<input checked="" type="checkbox"/>	<input checked="" type="checkbox"/>
မူကြိုဆရာ/မ	<input checked="" type="checkbox"/>	<input type="checkbox"/>	သားဖွားဆရာမ	<input checked="" type="checkbox"/>	<input checked="" type="checkbox"/>	ရေပိုက်သူယ်သူ	<input checked="" type="checkbox"/>	<input checked="" type="checkbox"/>
အခြား	<input checked="" type="checkbox"/>	<input type="checkbox"/>	ပြည်သူ့ကျန်းမာရေးလုပ်သား	<input type="checkbox"/>	<input type="checkbox"/>	စက်ပြင်ဆရာ	<input checked="" type="checkbox"/>	<input type="checkbox"/>
မှတ်ချက်	၀၈၂၂၂၂၂၂၂၂၂၂၂၂		မှတ်ချက်			မှတ်ချက်		

(ဃ) ကျေးရွာသို့ ရောက်ရှိနိုင်သည့် လမ်းအခြေအနေ / ကျေးရွာတစ်ရွာသည် ၎င်း၏ ကျေးရွာအုပ်စုနှင့် ဆက်သွယ်ထားသော လမ်းအခြေအနေ (အောက်ပါတို့ကို ဝိုင်းပါ)

ကျောက်ကြမ်းလမ်း ကတ္တရာလမ်း ကွန်ကရစ်လမ်း မော်တော်ဆိုင်ကယ်လမ်း
 ကျောက်ခင်းလမ်း မြေသားလမ်း လူသွားလမ်း အခြား _____

(င) ကျေးရွာဖွံ့ဖြိုးမှုစီမံချက်

- (၁) လူထုပတ်ဝန်းကျင်ထိခိုက်မှု ကျေးရွာတွင် ကျေးရွာဖွံ့ဖြိုးမှု စီမံချက်ရှိခဲ့ပါသလား? ဝိုင်းပါ
ရှိပါသည် (မရှိပါ/မသိပါ)
- (၂) ရှိခဲ့ပါလျှင် ကျွန်ုပ်တို့၏ စီမံချက်ကို မည်သည့် ခုနှစ်တွင် ပြင်ဆင်ခဲ့ပါသနည်း? နှစ်-----/မသိပါ
- (၃) ကျွန်ုပ်တို့၏ စီမံချက်ကို မြို့နယ်မှ အတည်ပြုခဲ့ပါသလား? ပြုခဲ့ပါသည်/မပြုခဲ့ပါ /မသိပါ



ပုံစံ-၁ ကျေးရွာအချက်အလက်စဉ် (PC-1) ပထမ နှစ်စက်ဝန်း

(စ) ခရီးအကွာအဝေး

(၁) ဤကျေးရွာ၏ဗဟိုမှ ၎င်းကျေးရွာအုပ်စု၏ဗဟိုအထိ ခရီးမိုင်မည်မျှကွာဝေးသနည်း? မိုင်---/မသိပါ

(၂) ဤကျေးရွာမှ ၎င်းကျေးရွာအုပ်စုဗဟိုအထိ သွားလာရာတွင်ကြာမြင့်သည့်အချိန်။

ခြောက်သွေ့ရာသီတွင်ကြာချိန်----- ထော်လာဂျီ/ဖော်တော်ဆိုင်ကယ်/ခြေလျင်/လား/ဖော်တော်ဘုတ်/
အခြား: -----

မိုးရာသီတွင်ကြာချိန်----- ထော်လာဂျီ/ဖော်တော်ဆိုင်ကယ်/ခြေလျင်/လား/ဖော်တော်ဘုတ်/
အခြား: -----

(ဆ) ဗဟိုကျေးရွာဆိုင်ရာ သဘာဝဘေးအန္တရာယ်

ဤကျေးရွာတွင် ရေကြီးခြင်းကဲ့သို့ သဘာဝဘေးအန္တရာယ်ကျရောက်ဖူးခြင်း ရှိပါသလား။

မရှိပါ

ရှိပါသည်

ရှိလျှင်ဖော်ပြပါ ----- ၂၀၁၁, ၂၀၁၆ - လေ့ကျက်

(ဇ) ကျေးရွာတွင် ဖွဲ့စည်းထားသော အဖွဲ့အစည်းများ

လူထုဗဟိုပြုစီမံကိန်းမတိုင်မီ ဤကျေးရွာတွင် ကျေးရွာဖွံ့ဖြိုးရေးအတွက် အစိုးရ (သို့) ရွာသားများကိုယ်တိုင် (သို့) စီမံကိန်းတစ်ခုခုမှ ဖွဲ့စည်းထားသည့် အဖွဲ့အစည်းများရှိပါသလား။

(၁) -----

(၂) -----

(ဈ) အထွေထွေအုပ်ချုပ်ရေး ဦးစီးဌာန (GAD) မှ မှတ်တမ်းတင်ထားခြင်း

ဤကျေးရွာသည် အထွေထွေအုပ်ချုပ်ရေး ဦးစီးဌာန (GAD) မှ မှတ်တမ်းတင်ထားမှု ရှိပါသလား။

မရှိပါ

ရှိပါသည်

ကျေးရွာခေါင်းဆောင်

အမည် ဦးတင်ထွန်းအောင်

လက်မှတ်

နေ. ၁၁.၆.၂၀၁၈

လူထုစည်းရုံးရေးမှူး

အမည် - ၆၅၂၁၆၆၆၆

လက်မှတ်

နေ. ၈.၁၁.၆.၂၀၁၈





ပုံစံ-၁ ကျေးရွာအချက်အလက်ပိုင် (PC-1) ဒုတိယနှစ်စက်ဝန်း

ပုံစံ - ၀ - ၁ ကျေးရွာအခြေခံအချက်အလက်များ (Form PC 1)

လမ်းညွှန်ချက်၊ ကျေးရွာတစ်ရွာသို့ ပထမဆုံးမိတ်ဆက်ခရီးသွားရောက်သောအခါ လူထုစည်းရုံးရေးမှူးသည် ကျေးရွာခေါင်းဆောင်များအားကျေးရွာအချက်အလက်များကိုမေတ္တာရပ်ခံ၍တောင်းခံရသည်။ ဤအချက်အလက်များကိုစီမံကိန်းမိတ်ဆက်အစည်းဝေးမတိုင်မီတောင်းခံရမည်။ စီမံကိန်းမိတ်ဆက်အစည်းဝေးတွင် လူထုစည်းရုံးရေးမှူးသည် ဤအချက်အလက်များအား စစ်ဆေးပြီး မှန်ကန်အောင်ပြုလုပ်ရမည်။ ပြီးနောက်တွင် လူထုစည်းရုံးရေးမှူးမှ သတင်းအချက်အလက်ထဲသို့ Tablets မှ တဆင့် ဖြည့်သွင်းရမည်။

ကျေးရွာခေါင်းဆောင် အမည် ဦးတစ်ဆွေစောင်	ကျေးရွာခေါင်းဆောင်၏ ဖုန်းနံပါတ် ၀၇ ၂၅၄၅၄၀၆၆၇	လူထုစည်းရုံးရေးမှူး၏အမည် ခေါ်မာမာခိုင်
------------------------------------------	-------------------------------------------------	-------------------------------------------

ပြည်နယ်/တိုင်းဒေသကြီး စစ်ကိုင်း	မြို့နယ် ကျွန်းမြို့နယ်	ကျေးရွာအုပ်စု ပယ်ပယ်	ကျေးရွာ ပယ်ပယ်
------------------------------------	----------------------------	-------------------------	-------------------

ကား လူဦးရေ

လူမျိုးစု	အိမ်ထောင်စုအရေအတွက်	ကိုးကွယ်သည့်ဘာသာ	အိမ်ထောင်စုအရေအတွက်
လူမျိုးစု (၁)---ဗမာ---	၃၀၆	ဘာသာ(၁)---ဗုဒ္ဓ---	၃၀၆
လူမျိုးစု (၂)-----		ဘာသာ(၂)-----	
လူမျိုးစု (၃)-----		ဘာသာ(၃)-----	
လူမျိုးစုရော----- အခြား		ဘာသာရော-----	
	အရေအတွက်		
မသန်စွမ်းသူများ	၄		
သက်ကြီးရွယ်အိုများ (၆၅ နှစ် နှင့် အထက်)	၄၄		
စစ်ဘေးရှောင်	-		





ပုံစံ-၁ ကျေးရွာအချက်အလက်ပုံစံ (PC-1) ဒုတိယနှစ်စက်ဝန်း

	အမျိုးသား(အရေအတွက်)	အမျိုးသမီး(အရေအတွက်)	စုစုပေါင်းအရေအတွက်
လူဦးရေ	၇၉၀	၈၆၈	၁၆၅၉
လူမျိုးစု (၁)-----	၇၉၀	၈၆၈	၁၆၅၉
လူမျိုးစု (၂)-----			
လူမျိုးစု (၃)-----			
အခြား			
အိမ်ထောင်ဦးစီး	၂၄၀	၆၆၅	၉၀၅

(ခ)အခြေခံအဆောက်အအုံ အသုံးအဆောင်များ

စာသင်ကျောင်း	အမှတ် ခြံစံပါ	ကျန်းမာရေး	အမှတ် ခပ်ပါ	ဘာသာရေးအဆောက် အအုံများ	အမှတ် ခြံစံပါ
အထက်တန်းကျောင်း	<input type="checkbox"/>	ဆေးရုံ	<input type="checkbox"/>	ဝေတီ	<input checked="" type="checkbox"/>
အလယ်တန်းကျောင်း	<input checked="" type="checkbox"/>	ကျန်းမာရေးဌာန	<input type="checkbox"/>	ဘုန်းကြီးကျောင်း	<input checked="" type="checkbox"/>
မူလတန်းကျောင်း	<input type="checkbox"/>	ကျန်းမာရေးဌာနခွဲ	<input checked="" type="checkbox"/>	ဟိန္ဒူဘုရားကျောင်း	<input type="checkbox"/>
မူကြိုကျောင်း	<input type="checkbox"/>	ဆေးပေးခန်း	<input type="checkbox"/>	ခရစ်ယာန်ကျောင်း	<input type="checkbox"/>
အခြား	<input type="checkbox"/>	အခြား	<input type="checkbox"/>	ဗလီ	<input type="checkbox"/>
				အခြား	<input type="checkbox"/>
မှတ်ချက်		မှတ်ချက်		မှတ်ချက်	





ပုံစံ-၁ ကျေးရွာအချက်အလက်ပိုင် (PC-1) ဒုတိယနှစ်စက်ဝန်း

(ဂ) ကျွမ်းကျင်သူများမှတ်တမ်း (ကျေးရွာတွင်နေထိုင်သော သို့မဟုတ် တခြားရွာမှလာရောက်သောကျွမ်းကျင်သူများ)

(၁) တသင်ကျောင်း			(၂) ကျန်းမာရေး			(၃) လက်မှုပညာရှင်		
	ရွာတွင်နေထိုင်သူ	အခြားရွာမှလာသူ		ရွာတွင်နေထိုင်သူ	အခြားရွာမှလာသူ		ရွာတွင်နေထိုင်သူ	အခြားရွာမှလာသူ
မူလတန်းပြဆရာ/မ	<input checked="" type="checkbox"/>	<input checked="" type="checkbox"/>	ဆရာမ	<input type="checkbox"/>	<input type="checkbox"/>	လက်သမား	<input checked="" type="checkbox"/>	<input type="checkbox"/>
အထက်တန်းပြဆရာ/မ	<input type="checkbox"/>	<input type="checkbox"/>	လက်ထောက်ကျန်းမာရေးမှူး	<input type="checkbox"/>	<input type="checkbox"/>	ပန်းရံ	<input checked="" type="checkbox"/>	<input type="checkbox"/>
အလယ်တန်းပြဆရာ/မ	<input checked="" type="checkbox"/>	<input checked="" type="checkbox"/>	အမျိုးသမီးကျန်းမာရေးဆရာမ	<input checked="" type="checkbox"/>	<input checked="" type="checkbox"/>	လျှပ်စစ်ကျွမ်းကျင်၊ မီးသမား	<input checked="" type="checkbox"/>	<input type="checkbox"/>
မူကြံဆရာ/မ	<input type="checkbox"/>	<input type="checkbox"/>	သားဖွားဆရာမ	<input checked="" type="checkbox"/>	<input checked="" type="checkbox"/>	ရေပိုက်သူယ်သူ	<input checked="" type="checkbox"/>	<input type="checkbox"/>
အခြား	<input type="checkbox"/>	<input type="checkbox"/>	ပြည်သူ့ကျန်းမာရေးလုပ်သား	<input type="checkbox"/>	<input type="checkbox"/>	စက်ပြင်ဆရာ	<input checked="" type="checkbox"/>	<input type="checkbox"/>
မှတ်ချက်			မှတ်ချက်			မှတ်ချက်		

(ဃ) ကျေးရွာသို့ ရောက်ရှိနိုင်သည့်လမ်းအခြေအနေ / ကျေးရွာတစ်ရွာသည် ၎င်း၏ကျေးရွာအုပ်စုနှင့် ဆက်သွယ်ထားသောလမ်းအခြေအနေ (အောက်ပါတို့ကိုပိုင်းပါ)

ကျောက်ကြမ်းလမ်း ကတ္တရာလမ်း ကွန်ကရစ်လမ်း မော်တော်ဆိုင်ကယ်လမ်း
 ကျောက်ခင်းလမ်း မြေသားလမ်း လူသွားလမ်း အခြား _____

(င) ကျေးရွာဖွံ့ဖြိုးမှုစီမံချက်

ပိုင်းပါ

(၁) လူထုဗဟိုပြုစီမံကိန်းမစတင်မီ ဤကျေးရွာတွင်ကျေးရွာဖွံ့ဖြိုးမှု စီမံချက်ရှိခဲ့ပါသလား? ရှိပါသည်/မရှိပါ/မသိပါ

(၂) ရှိခဲ့ပါလျှင် ဤစီမံချက်ကို မည်သည့် ခုနှစ်တွင်ပြင်ဆင်ခဲ့ပါသနည်း? နှစ်-----/မသိပါ

(၃) ဤစီမံချက်ကို ဖြိုနယ်မှအတည်ပြုခဲ့ပါသလား? ပြုခဲ့ပါသည်/မပြုခဲ့ပါ /မသိပါ





ပုံစံ-၁ ကျေးရွာအချက်အလက်ပိုင် (PC-1) ဒုတိယနှစ်စက်ဝန်း

(စ) ခရီးအကွာအဝေး

(၁) ဤကျေးရွာ၏ပဟိုမှ၎င်းကျေးရွာအုပ်စု၏ပဟိုအထိခရီးမိုင်မည်မျှကွာဝေးသနည်း? မိုင်-----/မသိပါ

(၂) ဤကျေးရွာမှ ၎င်းကျေးရွာအုပ်စုပဟိုအထိသွားလာရာတွင်ကြာမြင့်သည့်အချိန်။

ခြောက်သွေ့ရာသီတွင်ကြာချိန်-----ထော်လာဂျီ/မော်တော်ဆိုင်ကယ်/ခြေလျင်/လား/မော်တော်ဘုတ်/
အခြား-----

မိုးရာသီတွင်ကြာချိန်-----ထော်လာဂျီ/မော်တော်ဆိုင်ကယ်/ခြေလျင်/လား/မော်တော်ဘုတ်/
အခြား-----

(ဆ) ပတ်ဝန်းကျင်ဆိုင်ရာသဘာဝဘေးအန္တရာယ်

ဤကျေးရွာတွင်ရေကြီးခြင်းကဲ့သို့ သဘာဝဘေးအန္တရာယ်ကျရောက်ဖူးခြင်း ရှိပါသလား။

မရှိပါ ရှိပါသည် ရှိလျှင်ဖော်ပြပါ- ရေကြီးခြင်း

(ဇ) ကျေးရွာတွင် ဖွဲ့စည်းထားသော အဖွဲ့အစည်းများ

လူထုပဟိုပြုစီမံကိန်းမတိုင်မီ ဤကျေးရွာတွင် ကျေးရွာဖွံ့ဖြိုးရေးအတွက် အစိုးရ(သို့)ရွာသားများကိုယ်တိုင်(သို့) စီမံကိန်းတစ်ခုခုမှ ဖွဲ့စည်းထားသည့် အဖွဲ့အစည်းများရှိပါသလား။

(၁) -----

(၂) -----

(ဈ) အထွေထွေအုပ်ချုပ်ရေး ဦးစီးဌာန (GAD) မှ မှတ်တမ်းတင်ထားခြင်း

ဤကျေးရွာသည် အထွေထွေအုပ်ချုပ်ရေး ဦးစီးဌာန (GAD) မှ မှတ်တမ်းတင်ထားမှု ရှိပါသလား။

မရှိပါ ရှိပါသည်

ကျေးရွာခေါင်းဆောင်

အမည် ဦးတင်ထွန်းဇော်

လက်မှတ် [Signature] နေ့စွဲ ၂၈.၅.၂၀၁၇

လူထုစည်းရုံးရေးမှူး

အမည် ဒေါ်မာမာဦး

လက်မှတ် [Signature] နေ့စွဲ ၂၈.၅.၂၀၁၇





ပုံစံ-၈-၂ စီမံကိန်းစက်ဝန်းအချိန်ဇယား (PC-2) ပထမ နှစ်စက်ဝန်း

ပုံစံ-၈-၂-စီမံကိန်းစက်ဝန်းအချိန်ဇယား (PC 2)

လမ်းညွှန်ချက်၊ သက်ဆိုင်ရာလူထုစည်းရုံးရေးမှူး/လက်ထောက်နည်းပညာမှူးများမှ တြိပုံစံကို ဖြည့်သွင်းရမည်။		စီမံကိန်းစက်ဝန်းအဆင့်တစ်ခုစီပြီးစီးတိုင်း ကျေးရွာနှင့် ကျေးရွာအုပ်စုအတွက် စည်းရုံးရေးမှူး/ဝန်ထမ်း အမည် - ၆၃၂ ၀၂၆ ၀၉.	
နေ့စွဲ - ၂၀၂၄.၆.၂၀၂၄	စက်ဝန်းအားအမှတ်ခြိပ်ပါ <input type="checkbox"/> စက်ဝန်း(၁) <input type="checkbox"/> စက်ဝန်း(၂) <input type="checkbox"/> စက်ဝန်း(၃) <input type="checkbox"/> စက်ဝန်း(၄)		
ပြည်နယ်/တိုင်း - စစ်ကိုင်း	မြို့နယ် - ကွမ်းခြံ	ကျေးရွာအုပ်စု - ၂၀၂၄ ၂၅	ကျေးရွာ - ၂၀၂၄ ၂၅

စီမံကိန်းအဆောင်ရွက်မှုအဆင့်များ	နေ့စွဲ		အစည်းအဝေးတွင်တက်ရောက်သူအရေအတွက်				အိမ်ထောင်စုပေါင်း	အိမ်ထောင်စု %
	စတင်သည့်နေ့	ပြီးဆုံးသည့်နေ့	အမျိုးသားအရေအတွက်	အမျိုးသမီးအရေအတွက်	အိမ်ထောင်စုအရေအတွက်	လူမျိုးစုတက်ရောက်သူအရေအတွက်နှင့် လူမျိုးစုအမည်		
၁။ ကျေးရွာစီမံကိန်း မိတ်ဆက်အစည်းအဝေး	၂၀၂၄.၆.၂၀၂၄	၂၀၂၄.၆.၂၀၂၄	၇၀	၇၂	၂၂၂	၂၂၂ ၂၂၂	၂၂၂	၅၅.၅%
၂။ ကျေးရွာဖွံ့ဖြိုးရေး စီမံချက်ရေးဆွဲခြင်းအစည်းအဝေး	၂၀၂၄.၆.၂၀၂၄	၂၀၂၄.၆.၂၀၂၄	၇၂	၆၈	၂၂၀	၂၂၂ ၂၂၀	၂၂၂	၅၂.၅%
၃။ ကျေးရွာအုပ်စု လုပ်ငန်းဆုံးဖြတ်ချက်ချသည့် အစည်းအဝေး	၂၀၂၄.၆.၂၀၂၄	၂၀၂၄.၆.၂၀၂၄	၂၅	၂၂	၃၅	၂၂၂ ၃၅	၃၅	-
၄။ မြို့နယ်အဆင့် စီမံကိန်းရေးဆွဲရေးနှင့် အကောင်အထည်ဖော်ရေးကော်မတီ၏ စီမံကိန်း သုံးသပ်မှု အစည်းအဝေး			မလုံ	မလုံ	မလုံ	မလုံ		
၅။ မြို့နယ်စီမံကိန်းရေးဆွဲရေးနှင့် အကောင်အထည်ဖော်ရေး ကော်မတီ၏ဆုံးဖြတ်မှုကို ရွာသို့ အသိပေးအကြောင်းကြားသည့် အစည်းအဝေး								
၆။ စီမံကိန်းလုပ်ငန်းခွဲစီမံချက်ရေးဆွဲခြင်း အစည်းအဝေး								
၆.၁။ စီမံကိန်းလုပ်ငန်း အကောင်အထည်ဖော်ရေးအစီအစဉ် ရေးဆွဲခြင်း								





ပုံစံ-၈-၂ စီမံကိန်းစက်ဝန်းအချိန်ဇယား (PC-2) ဒုတိယ နှစ်စက်ဝန်း

ပုံစံ - ၈-၂ - စီမံကိန်းစက်ဝန်းအချိန်ဇယား (PC 2)

လမ်းညွှန်ချက်၊ သက်ဆိုင်ရာလူထုစည်းရုံးရေးမှူး/လက်ထောက်နည်းပညာမှူးများမှ စီမံကိန်းစက်ဝန်းအဆင့်တစ်ခုစီပြီးစီးတိုင်းကျေးရွာနှင့် ကျေးရွာအုပ်စုအတွက်ဤပုံစံကိုဖြည့်သွင်းရမည်။

စည်းရုံးရေးမှူး/လက်ထောက်နည်းပညာရေးမှူးဝန်ထမ်း အမည် - ခေါ်မာအောင်

နေ့စွဲ ၂၈.၅.၂၀၁၇ စက်ဝန်းအားအမှတ်ခြစ်ပါ စက်ဝန်း(၁) စက်ဝန်း(၂) စက်ဝန်း(၃) စက်ဝန်း(၄)

ပြည်နယ်/တိုင်း မန္တလေး မြို့နယ် ကျွန်းဂျ ကျေးရွာအုပ်စု လယ်ဂျ ကျေးရွာ လယ်ဂျ

စီမံကိန်းဆောင်ရွက်မှုအဆင့်များ	နေ့စွဲ		အစည်းအဝေးတွင်တက်ရောက်သူအရေအတွက်					
	စတင်သည် နေ့	ပြီးဆုံးသည် နေ့	အမျိုးသား အရေ အတွက်	အမျိုးသမီး အရေ အတွက်	အိမ်ထောင် စုအရေ အတွက်	လူမျိုးစုတက်ရောက်သူ အရေအတွက် နှင့် လူမျိုးစုအမည်	အိမ်ထောင် စုပေါင်း	အိမ်ထောင် စု %
၁။ ကျေးရွာစီမံကိန်း မိတ်ဆက်အစည်းအဝေး	၂၈.၅.၁၇	၂၈.၅.၁၇	၈၇	၇၂	၇၆၁	၆၈၈ ၇၆၁	၃၀၆	၅၉.၆၇%
၂။ ကျေးရွာဖွံ့ဖြိုးရေး စီမံချက်ရေးဆွဲခြင်း အစည်းအဝေး	၂၈.၅.၁၇	၂၈.၅.၁၇	၈၇	၇၂	၁၆၁	၆၈၈ ၇၆၁	၃၀၆	၅၉.၆၇%
၃။ ကျေးရွာအုပ်စု လုပ်ငန်းဆုံးဖြတ်ချက်ချသည့်အစည်းအဝေး	၃၀.၅.၁၇	၃၀.၅.၁၇	၃၆	၁၇	၁၇	၆၈၈		
၄။ မြို့နယ်အဆင့်စီမံကိန်းရေးဆွဲရေးနှင့်အကောင်အထည်ဖော်ရေးကော်မတီ၏ စီမံကိန်း			မလို	မလို	မလို	မလို		





ပုံစံ-စ-၃ ကျေးရွာဖွံ့ဖြိုးမှုဦးစားပေးအစီအစဉ် (PC-3) ပထမ နှစ်စက်ဝန်း

ပုံစံ - စ-၃ ကျေးရွာဖွံ့ဖြိုးရေးဦးစားပေးအစီအစဉ် Form PC (3)

လမ်းညွှန်ချက်။ အဆင့်(၃)ကျေးရွာမွှော်မှန်းချက်အစည်းအဝေး ပြီးဆုံးသောအခါ ကျေးရွာစီမံကိန်း အထောက်အကူ ပြုကော်မတီသည် လူထုစည်းရုံးရေးမှူးအကူအညီဖြင့် ဤပုံစံကိုပြည့်စုံအောင် ဖြည့်သွင်းရမည်။

လူထုစည်းရုံးရေးမှူး/ဝန်ထမ်းအမည် - ဒေါ်အိန်စိုင်းဝင်း

ရက်စွဲ - ၂၀၂၀.၀၉.၂၅	စက်ဝန်းအား အမှတ်ဖြစ်ပါ (✓) <input checked="" type="checkbox"/> စက်ဝန်း(၁)၊ <input type="checkbox"/> စက်ဝန်း(၂)၊		
	<input type="checkbox"/> စက်ဝန်း(၃)၊ <input type="checkbox"/> စက်ဝန်း(၄)		

ပြည်နယ်/တိုင်း	စစ်ကိုင်း	မြို့နယ်	ကျွန်းမြို့နယ်	ကျေးရွာအုပ်စု	ကျေးရွာအုပ်စု
----------------	-----------	----------	----------------	---------------	---------------

က။ အခက်အခဲအတားအဆီးများအားဆွေးနွေးခြင်း- ယခုလက်ရှိအခြေအနေတွင် ဤကျေးရွာဖွံ့ဖြိုးတိုးတက်ရေး အတွက် အခက်အခဲအတားအဆီးများသည် မည်သည်များဖြစ်ပါသနည်း။ (အမျိုးသား/သမီး အနည်းဆုံး အခက်အခဲ ရှစ်ဆီဖော်ပြပါ)

အမျိုးသားအဖွဲ့မှ တင်ပြလာသော အခက်အခဲအတားအဆီးများ	
၁	လျှပ်စစ်ဓါတ်မီရ ရှိသည့် အတွက် ကျေးရွာအား များစွာအားပေးရန်လိုအပ်ပါသည်။
၂	ကျေးရွာအား ဝေဖန် ဖြန့်ဖြူးပေးရန်အတွက် ဝေဖန်ခြင်း၊ ပြန်လည်ချုပ်ချယ်ခြင်း၊
၃	ကျေးရွာအား မြှင့်တင်ရန်အတွက် ကျေးရွာအား ဝေဖန်ခြင်း၊ ပြန်လည်ချုပ်ချယ်ခြင်း၊
၄	ကျေးရွာအား ဝေဖန်ခြင်း၊ ပြန်လည်ချုပ်ချယ်ခြင်း၊
၅	ကျေးရွာအား ဝေဖန်ခြင်း၊ ပြန်လည်ချုပ်ချယ်ခြင်း၊
၆	ကျေးရွာအား ဝေဖန်ခြင်း၊ ပြန်လည်ချုပ်ချယ်ခြင်း၊

အမျိုးသမီးအဖွဲ့မှ တင်ပြလာသော အခက်အခဲအတားအဆီးများ	
၁	လျှပ်စစ်ဓါတ်မီရ ရှိသည့် အတွက် ကျေးရွာအား များစွာအားပေးရန်လိုအပ်ပါသည်။
၂	ကျေးရွာအား ဝေဖန် ဖြန့်ဖြူးပေးရန်အတွက် ဝေဖန်ခြင်း၊ ပြန်လည်ချုပ်ချယ်ခြင်း၊
၃	ကျေးရွာအား မြှင့်တင်ရန်အတွက် ကျေးရွာအား ဝေဖန်ခြင်း၊ ပြန်လည်ချုပ်ချယ်ခြင်း၊
၄	ကျေးရွာအား ဝေဖန်ခြင်း၊ ပြန်လည်ချုပ်ချယ်ခြင်း၊
၅	ကျေးရွာအား ဝေဖန်ခြင်း၊ ပြန်လည်ချုပ်ချယ်ခြင်း၊

ခ။ မျှော်မှန်းခြင်း - နောင်လာမည့်(၅)နှစ်အတွင်း ကျေးရွာဖွံ့ဖြိုးရေး မျှော်မှန်းလျာထားချက်များအား တင်ပြပါ

အမျိုးသားအဖွဲ့မှ တင်ပြသော မျှော်မှန်းချက်များ	
၁	ကျေးရွာအား ဝေဖန် ဖြန့်ဖြူးပေးရန်အတွက် ဝေဖန်ခြင်း၊ ပြန်လည်ချုပ်ချယ်ခြင်း၊
၂	ကျေးရွာအား မြှင့်တင်ရန်အတွက် ကျေးရွာအား ဝေဖန်ခြင်း၊ ပြန်လည်ချုပ်ချယ်ခြင်း၊
၃	ကျေးရွာအား ဝေဖန်ခြင်း၊ ပြန်လည်ချုပ်ချယ်ခြင်း၊
၄	ကျေးရွာအား ဝေဖန်ခြင်း၊ ပြန်လည်ချုပ်ချယ်ခြင်း၊
၅	ကျေးရွာအား ဝေဖန်ခြင်း၊ ပြန်လည်ချုပ်ချယ်ခြင်း၊
၆	ကျေးရွာအား ဝေဖန်ခြင်း၊ ပြန်လည်ချုပ်ချယ်ခြင်း၊

အမျိုးသမီးအဖွဲ့မှ တင်ပြသော မျှော်မှန်းချက်များ	
၁	လျှပ်စစ်ဓါတ်မီရ ရှိသည့် အတွက် ကျေးရွာအား များစွာအားပေးရန်လိုအပ်ပါသည်။





ပုံစံ-စ-၃ ကျေးရွာဖွံ့ဖြိုးမှုဦးစားပေးအစီအစဉ် (PC-3) ပထမ နှစ်စက်ဝန်း

၂	လမ်းဖျက်ကောင်းလျှင်ကျောင်းသာများ၊ သစ်တောကြီးဂျယ်နီများ၊ သစ်တောအစားအစာအစာအဖွဲ့အစည်း
၃	လူငယ်များ၊ သစ်တောစွဲ၊ လမ်းကျောင်းပညာများ၊ တတ်ကျွမ်းစွမ်းရည်များ၊ ကျေးရွာအဖွဲ့အစည်း
၄	စာသင်ခန်းများ၊ လုံခြုံရေးတတ်ကျွမ်းကျောင်းသားများ၊ စာသင်ကြားရန်အဆင်ပြေမှုများ
၅	လူငယ်များ၊ ကျွန်ုပ်တို့၏ပညာစတင်ကျွမ်းကျင်မှုများ၊ စာသင်ကြားရန်အဆင်ပြေမှုများ

ဂ။ လူထုဗဟိုပြုစီမံကိန်း၏ လာမည့်(၄)နှစ်အတွက် အကျိုးဝင်သော ဦးစားပေး ဖွံ့ဖြိုးတိုးတက်မှု လုပ်ငန်း အစီအစဉ်များအား ဖော်ပြပါ။

အဆင့်	ကျေးရွာအတွက် ဦးစားပေး ဖွံ့ဖြိုးတိုးတက်မှု လုပ်ငန်းစဉ်များ	အဆိုပြုသူ (အမျိုးသား/ အမျိုးသမီးများ / အမျိုးသား+အမျိုးသမီး)	ခန့်မှန်း ကုန်ကျစရိတ်	အကျိုးခံစားခွင့်ရှိသူ ခန့်မှန်းခြေ အရေအတွက်
၁	လမ်းဖျက်၊ တိုင်၊ တိုး၊ ချဲ့၊ ခြင်း	အမျိုးသား၊ ၁၀၀ မြေ	၁၁၀-သိန်း	၁၆၄၃
၂	လမ်းဖြူ၊ ဖြူ၊ တိုး၊ ချဲ့၊ ခြင်း	အမျိုးသား၊ ၁၀ မြေ	၁၆၅-သိန်း	၁၆၄၃
၃	ကံကား၊ ဖြူ၊ ဖြူ၊ တိုး၊ ချဲ့၊ ခြင်း	အမျိုးသား	၇၅-သိန်း	၁၆၄၃
၄	ကျေးရွာ၊ ဖြူ၊ ဖြူ၊ ခြင်း	အမျိုးသား	၅၀-သိန်း	၁၆၄၃
၅	စာသင်ကျောင်း၊ ဖြူ၊ ဖြူ၊ တိုး၊ ချဲ့၊ ခြင်း	အမျိုးသား		

ဃ။ လူထုဗဟိုပြုစီမံကိန်း၏ လာမည့်(၄)နှစ်အတွက် အကျိုးမဝင်သော ဦးစားပေး ဖွံ့ဖြိုးတိုးတက်မှု လုပ်ငန်း အစီအစဉ်များအား ဖော်ပြပါ။

အဆင့်	ကျေးရွာအတွက် ဦးစားပေး ဖွံ့ဖြိုးတိုးတက်မှု လုပ်ငန်းစဉ်များ	အဆိုပြုသူ (အမျိုးသား/ အမျိုးသမီးများ / အမျိုးသား+အမျိုးသမီး)	အခန်းကဏ္ဍ
၁	စိုက်ပျိုးရေး၊ နေထိုင်မှုပညာသင်တန်းများ	အမျိုးသား	စိုက်ပျိုးရေး
၂	ကျွန်ုပ်တို့၏ စာသင်တန်းများ	အမျိုးသမီး	ယုတရေး
၃	သစ်တောစွဲ၊ လမ်း၊ ကျောင်း၊ သစ်တောများ	အမျိုးသမီး	သစ်တောစွဲ၊ လမ်း၊ ကျောင်း
၄	စိုက်ပျိုးရေး ကျွန်ုပ်တို့	အမျိုးသား	စိုက်ပျိုးရေး
၅			
၆			
၇			

ခေါင်းဆောင်၊ ကျေးရွာစီမံကိန်းအထောက်အကူပြုကော်မတီမှ အတည်ပြုသည်။

အမည် ဦးကင်ကျွန်း၊ အောင် လက်မှတ် နေ့စွဲ ၂၀၁၈ ခုနှစ်၊ ဇူလိုင်လ ၂၀ ရက်

အမည် ဦးဝင်းကျော် လက်မှတ် နေ့စွဲ ၂၀၁၈ ခုနှစ်၊ ဇူလိုင်လ ၂၀ ရက်

အမည် ဒေါ်ခင်ခင်လှ လက်မှတ် နေ့စွဲ ၂၀၁၈ ခုနှစ်၊ ဇူလိုင်လ ၂၀ ရက်



ပုံစံ-စ-၃ ကျေးရွာဖွံ့ဖြိုးမှုဦးစားပေးအစီအစဉ် (PC-3) ပထမ နှစ်စက်ဝန်း

၁	လမ်းဖျက်ကောင်းလျှင်ကျောင်းသာများ၊ သစ်တောကြီး၊ ဂျပန်အိုများ၊ ဝှား၊ မာရုအဆင်ပြေအောင်
၃	လူငယ်များ၊ သစ်တောစွဲ၊ ဝမ်းကျောင်း၊ ပညာများ၊ တတ်ကျွမ်းစေရေး များ၊ ကျေးရွာအုပ်စု
၄	စာသင်ခန်းများ၊ လုံခြုံစိတ်ချရကျောင်းများ၊ များ၊ စာသင်ကြားရေးအဆင်ပြေအောင်
၅	လူငယ်များ၊ ကျွန်ုပ်တို့၏ ပညာစတင်ကျွမ်းကျင်မှုများတွင် အဆင်ပြေအောင်

ဂ။ လူထုဗဟိုပြုစီမံကိန်း၏ လာမည့်(၄)နှစ်အတွက် အကျုံးဝင်သော ဦးစားပေး ဖွံ့ဖြိုးတိုးတက်မှု လုပ်ငန်း အစီအစဉ်များအား ဖော်ပြပါ။

အဆင့်	ကျေးရွာအတွက် ဦးစားပေး ဖွံ့ဖြိုးတိုးတက်မှု လုပ်ငန်းစဉ်များ	အဆိုပြုသူ (အမျိုးသား/ အမျိုးသမီးများ / အမျိုးသား+အမျိုးသမီး)	ခန့်မှန်း ကုန်ကျစရိတ်	အကျိုးခံစားခွင့်ရှိသူ ခန့်မှန်းခြေ အရေအတွက်
၁	လမ်း၊ ဗိုလ်တိုင်း၊ ချဲ့ခြင်း	အမျိုးသား၊ ၁၀၀ မြေ	၁၁၀-သိန်း	၁၆၄၃
၂	လမ်း၊ ဖြူဖြူတိုင်း၊ ချဲ့ခြင်း	အမျိုးသား၊ ၁၀ မြေ	၁၆၅-သိန်း	၁၆၄၃
၃	ကံကား၊ ဖြူဖြူတိုင်း၊ ချဲ့ခြင်း	အမျိုးသား	၇၅-သိန်း	၁၆၄၃
၄	ကျေးရွာ၊ ဖြူဖြူခြင်း	အမျိုးသား	၅၀-သိန်း	၁၆၄၃
၅	စာသင်ကျောင်း၊ ဖြူဖြူတိုင်း၊ ချဲ့ခြင်း	အမျိုးသမီး		

ဃ။ လူထုဗဟိုပြုစီမံကိန်း၏ လာမည့်(၄)နှစ်အတွက် အကျုံးမဝင်သော ဦးစားပေး ဖွံ့ဖြိုးတိုးတက်မှု လုပ်ငန်း အစီအစဉ်များအား ဖော်ပြပါ။

အဆင့်	ကျေးရွာအတွက် ဦးစားပေး ဖွံ့ဖြိုးတိုးတက်မှု လုပ်ငန်းစဉ်များ	အဆိုပြုသူ (အမျိုးသား/ အမျိုးသမီးများ / အမျိုးသား+အမျိုးသမီး)	အခန်းကဏ္ဍ
၁	စိုက်ပျိုးရေး၊ နေထိုင်မှုပညာသင်တန်းများ	အမျိုးသား	စိုက်ပျိုးရေး
၂	ကျွန်ုပ်တို့၏ စာသင်တန်းများ	အမျိုးသမီး	ယုတရေး
၃	သစ်တောစွဲ၊ ဝမ်းကျောင်း၊ သစ်တောများ	အမျိုးသမီး	သစ်တောစွဲ၊ ဝမ်းကျောင်း
၄	စိုက်ပျိုးရေး ကျွန်ုပ်တို့	အမျိုးသား	စိုက်ပျိုးရေး
၅			
၆			
၇			

ခေါင်းဆောင်၊ ကျေးရွာစီမံကိန်းအထောက်အကူပြုကော်မတီမှ အတည်ပြုသည်။

အမည် ဦးကင်ကျွန်း၊ အောင် လက်မှတ် နေ့စွဲ ၂၀၁၈ ခုနှစ်၊ ဇူလိုင်လ ၂၀ ရက်

အမည် ဦးဝင်းကျော် လက်မှတ် နေ့စွဲ ၂၀၁၈ ခုနှစ်၊ ဇူလိုင်လ ၂၀ ရက်

အမည် ဒေါ်ခင်ခင်လှ လက်မှတ် နေ့စွဲ ၂၀၁၈ ခုနှစ်၊ ဇူလိုင်လ ၂၀ ရက်





ပုံစံ-စ-၃ ကျေးရွာဖွံ့ဖြိုးမှုဦးစီးဌာနအစီအစဉ် (PC-3) ဒုတိယ နှစ်စက်ဝန်း

Page - 1

ပုံစံ - စ-၃ ကျေးရွာဖွံ့ဖြိုးရေး ဦးစီးဌာနအစီအစဉ် (Form PC 3)

လမ်းညွှန်ချက်၊ အဆင့်(၃)ကျေးရွာဖွံ့ဖြိုးရေးအစီအစဉ်အတွက်အထောက်အကူပြု		ကျေးရွာပေးစီမံခန့်ခွဲရေး အထောက်အကူပြု	
ကော်မတီသည် လူထုစည်းရုံးရေးပူးပေါင်းအားဖြင့် ဤပုံစံကိုပြည့်စုံအောင် ပြည့်သွင်းရမည်။			
လူထုစည်းရုံးရေးပူးပေါင်း အမည် စန်မာဇာဒီဇ			
နေ့စွဲ	၂၀၁၈.၅.၂၀	စက်ဝန်းအား အမှတ်ခြိတ်ပါ (V) ။ စက်ဝန်း(၁)	
		✓ စက်ဝန်း(၂)၊ စက်ဝန်း(၃)၊ စက်ဝန်း(၄)	
ပြည်နယ်/တိုင်း	မန္တလေး	ကျေးရွာအုပ်စု	ကျေးရွာ
	ကျွန်းမြေ	လယ်လျ	လယ်လျ

က၊ အစီအစဉ်အားအဆုံးသတ်ရေးအတွက် - ယခုလက်ရှိအခြေအနေတွင်ကျေးရွာဖွံ့ဖြိုးတိုးတက်ရေးအတွက် အဓိကအခက်အခဲအတားအဆီးများသည် မည်သည့်အခက်အခဲအတားအဆီးများဖြစ်ပါသနည်း။ (အမျိုးသား/သမီး အနည်းဆုံးအစိတ်အပိုင်း ၅ ခုစီဖော်ပြပါ)

အုပ်စုဖွဲ့ဆွေးနွေးမှုများမှ တင်ပြသော အခက်အခဲအတားအဆီးများ

၃. ခက်ဆုံးဖြစ်သည့် အခက်အခဲများမှာ အောက်ဖော်ပြပါအတိုင်း ဖြစ်ပါသည်။	<input type="checkbox"/> ကျား <input type="checkbox"/> မကျား <input type="checkbox"/> မ
၄. အခက်ဆုံးဖြစ်သည့် အခက်အခဲများမှာ အောက်ဖော်ပြပါအတိုင်း ဖြစ်ပါသည်။	<input type="checkbox"/> ကျား <input type="checkbox"/> မကျား <input type="checkbox"/> မ
၅. အခက်ဆုံးဖြစ်သည့် အခက်အခဲများမှာ အောက်ဖော်ပြပါအတိုင်း ဖြစ်ပါသည်။	<input type="checkbox"/> ကျား <input type="checkbox"/> မကျား <input type="checkbox"/> မ
၆. အခက်ဆုံးဖြစ်သည့် အခက်အခဲများမှာ အောက်ဖော်ပြပါအတိုင်း ဖြစ်ပါသည်။	<input type="checkbox"/> ကျား <input type="checkbox"/> မကျား <input type="checkbox"/> မ
၇. အခက်ဆုံးဖြစ်သည့် အခက်အခဲများမှာ အောက်ဖော်ပြပါအတိုင်း ဖြစ်ပါသည်။	<input type="checkbox"/> ကျား <input type="checkbox"/> မကျား <input type="checkbox"/> မ

ခ၊ မျှော်မှန်းခြင်း- နောင်လာမည့် (၅) နှစ် အတွင်း ကျေးရွာဖွံ့ဖြိုးရေး မျှော်မှန်းချက်များအား တင်ပြပါ။

အုပ်စုဖွဲ့ဆွေးနွေးမှုများမှ တင်ပြသော မျှော်မှန်းချက်များ

၈. အခက်အခဲများမှာ အောက်ဖော်ပြပါအတိုင်း ဖြစ်ပါသည်။	<input type="checkbox"/> ကျား <input type="checkbox"/> မကျား <input checked="" type="checkbox"/> မ
၉. အခက်အခဲများမှာ အောက်ဖော်ပြပါအတိုင်း ဖြစ်ပါသည်။	<input type="checkbox"/> ကျား <input type="checkbox"/> မကျား <input checked="" type="checkbox"/> မ
၁၀. အခက်အခဲများမှာ အောက်ဖော်ပြပါအတိုင်း ဖြစ်ပါသည်။	<input type="checkbox"/> ကျား <input type="checkbox"/> မကျား <input type="checkbox"/> မ
၁၁. အခက်အခဲများမှာ အောက်ဖော်ပြပါအတိုင်း ဖြစ်ပါသည်။	<input type="checkbox"/> ကျား <input type="checkbox"/> မကျား <input type="checkbox"/> မ



ပုံစံ-၈-၃ ကျေးရွာဖွံ့ဖြိုးမှုဦးတားပေးအစီအစဉ် (PC-3) ဒုတိယ နှစ်စက်ဝန်း

၂၀၁၅ - ၁၆

ပုံစံ - ၈-၃ ကျေးရွာဖွံ့ဖြိုးရေး ဦးတားပေးအစီအစဉ် (Form PC 3)

လမ်းညွှန်ချက် အဆင့်(၃)ကျေးရွာမှော်မှန်းချက်အစည်းအဝေးပြီးဆုံးသောအခါ ကျေးရွာစီမံကိန်း အထောက်အကူပြု ကော်မတီသည် လူထုစည်းရုံးရေးမှူးအကူအညီဖြင့် ဤပုံစံကိုပြည့်စုံအောင် ဖြည့်သွင်းရမည်။			
လူထုစည်းရုံးရေးမှူး/ဝန်ထမ်း အမည် <u>ဒေါ်အေးအေး</u>			
နေ့စွဲ <u>၂၆.၅.၂၀၁၅</u>	စက်ဝန်းအား အမှတ်ခြစ်ပါ (✓) ။ စက်ဝန်း(၁) ✓ စက်ဝန်း(၂) ။ စက်ဝန်း(၃) ။ စက်ဝန်း(၄)		
ပြည်နယ်/တိုင်း <u>မကွေး</u>	မြို့နယ် <u>ရွှေမြို့နယ်</u>	ကျေးရွာအုပ်စု <u>လယ်ကျွန်း</u>	ကျေးရွာ <u>လယ်ကျွန်း</u>

က။ အက်အစ်အတားအဆီးများအားဆွေးနွေးခြင်း - ယခုလက်ရှိအခြေအနေတွင်ဤကျေးရွာဖွံ့ဖြိုးတိုးတက်ရေးအတွက် အဓိကအခက်အခဲအတားအဆီးများသည် မည်သည်များဖြစ်ပါသနည်း။ (အမျိုးသား/သမီး အနည်းဆုံးအခက်အခဲ ၅ ခုစီဖော်ပြပါ)

အုပ်စုဖွဲ့ဆွေးနွေးမှုများမှ တင်ပြသောအခက်အခဲအတားအဆီးများ	
ကျေးရွာကောင်စီများ၊ ချိတ်ပျိုး၊ ဘီ၊ ဒဲ့ များ၊ ခ၊ အိမ်ခြံ၊ စားကောင်စီ၊ စက်ဝင်စု များစာတွက် စက်ခဲသည်။	<input type="checkbox"/> ကျား၊ <input type="checkbox"/> မ <input checked="" type="checkbox"/> ကျား+မ
ကျေးရွာစီမံကိန်း အစည်းအဝေးမှ လမ်းညွှန်ချက်၊ ကျေးရွာဖွံ့ဖြိုးရေးအစည်းအဝေးမှ တွင်အခက်အခဲများ ဖြစ်ပေါ်သည်။	<input type="checkbox"/> ကျား၊ <input type="checkbox"/> မ <input checked="" type="checkbox"/> ကျား+မ
ကျေးရွာစီမံကိန်း အစည်းအဝေးမှ တွင် အခက်အခဲများ ဖြစ်ပေါ်သည်။	<input type="checkbox"/> ကျား၊ <input type="checkbox"/> မ <input checked="" type="checkbox"/> ကျား+မ
ကျေးရွာစီမံကိန်း အစည်းအဝေးမှ တွင် အခက်အခဲများ ဖြစ်ပေါ်သည်။	<input type="checkbox"/> ကျား၊ <input type="checkbox"/> မ <input checked="" type="checkbox"/> ကျား+မ
ကျေးရွာစီမံကိန်း အစည်းအဝေးမှ တွင် အခက်အခဲများ ဖြစ်ပေါ်သည်။	<input type="checkbox"/> ကျား၊ <input type="checkbox"/> မ <input checked="" type="checkbox"/> ကျား+မ

ခ။ မှော်မှန်းခြင်း- နောင်လာမည့် (၅)နှစ် အတွင်း ကျေးရွာဖွံ့ဖြိုးရေး မှော်မှန်းလျာထားချက်များအား တင်ပြပါ။

အုပ်စုဖွဲ့ဆွေးနွေးမှုများမှ တင်ပြသောမှော်မှန်းချက်များ	
ကျေးရွာစီမံကိန်း အစည်းအဝေးမှ တွင် အခက်အခဲများ ဖြစ်ပေါ်သည်။	<input type="checkbox"/> ကျား၊ <input type="checkbox"/> မ <input checked="" type="checkbox"/> ကျား+မ
ကျေးရွာစီမံကိန်း အစည်းအဝေးမှ တွင် အခက်အခဲများ ဖြစ်ပေါ်သည်။	<input type="checkbox"/> ကျား၊ <input type="checkbox"/> မ <input checked="" type="checkbox"/> ကျား+မ
ကျေးရွာစီမံကိန်း အစည်းအဝေးမှ တွင် အခက်အခဲများ ဖြစ်ပေါ်သည်။	<input type="checkbox"/> ကျား၊ <input type="checkbox"/> မ <input checked="" type="checkbox"/> ကျား+မ
ကျေးရွာစီမံကိန်း အစည်းအဝေးမှ တွင် အခက်အခဲများ ဖြစ်ပေါ်သည်။	<input type="checkbox"/> ကျား၊ <input type="checkbox"/> မ <input checked="" type="checkbox"/> ကျား+မ
ကျေးရွာစီမံကိန်း အစည်းအဝေးမှ တွင် အခက်အခဲများ ဖြစ်ပေါ်သည်။	<input type="checkbox"/> ကျား၊ <input type="checkbox"/> မ <input checked="" type="checkbox"/> ကျား+မ



ပုံစံ-၈-၃ ကျေးရွာဖွံ့ဖြိုးမှုဦးစီးဌာနအစီအစဉ် (PC-3) ဒုတိယ နှစ်စက်ဝန်း

၂၀၁၅ - ၂

၈။ လူထုပတ်ဝန်းကျင်ထိခိုက်မှု လျှော့ချရေး (၄) နှစ်အတွက် အကျိုးပိုင်သော ဦးစားပေး ဖွံ့ဖြိုးတိုးတက်မှု လုပ်ငန်း အစီအစဉ်များအားဖော်ပြပါ။

ဦးစားပေး အဆင့် - သတ်မှတ်ချက်	ကျေးရွာအတွက် ဦးစားပေး ဖွံ့ဖြိုးတိုးတက်မှု လုပ်ငန်းစဉ်များ	အဆိုပြုသူ (အမျိုးသားများ/ အမျိုးသမီးများ/ အမျိုးသား+အမျိုးသမီး)	အခန်းကဏ္ဍ	ခန့်မှန်း ကုန်ကျစရိတ်	အကျိုးခံစားခွင့်ရှိသူခန့်မှန်းခြေအရေအတွက်		
					ကျား	မ	ပေါင်း
၁	ရွာတွင်း လမ်း ဖြည့်ဆည်းရေး	ကျား + မ	လမ်းဖျား ဆက်သွယ်ရေး	၂၇၀၀၀၀၀၀၀	၂၆၈	၁၆၅၉	
၂	ဒီ.တီ.စီ. ဖြည့်ဆည်းရေး	မ	မီး	၂၂၀၀၀၀၀၀	မ	မ	မ
၃	ရွာတွင်း စိုက်ပျိုးရေး အကျိုးစီးပွား	မ	လမ်း/တံတား	၇၅၀၀၀၀၀၀	မ	မ	မ
၄	ရွာတွင်း ရေအေးစနစ် ဖြည့်ဆည်းရေး	မ	မ	၅၀၀၀၀၀၀၀	မ	မ	မ
၅							

၉။ လူထုပတ်ဝန်းကျင်ထိခိုက်မှု လျှော့ချရေး (၄) နှစ်အတွက် အကျိုးပိုင်သော ဦးစားပေး ဖွံ့ဖြိုးတိုးတက်မှု လုပ်ငန်း အစီအစဉ်များအားဖော်ပြပါ။

အဆင့်	ကျေးရွာအတွက် ဦးစားပေး ဖွံ့ဖြိုး တိုးတက်မှု လုပ်ငန်းစဉ်များ	အဆိုပြုသူ (အမျိုးသားများ/ အမျိုးသမီးများ/ အမျိုးသား+အမျိုးသမီး)	အခန်းကဏ္ဍ
၁	ရွာထဲသို့ ရေ၊ နေရင်း၊ မေ့စရာ ဝတ်စုံ (ပေါင်း ၂၆၀၀၀၊ ရေခဲ၊ ၂၀၀၀၀ ခန့်)	ကျား + မ	အသက်မွေးဝမ်းကျောင်း
၂	ရွာထဲသို့ ရေ၊ နေရင်း၊ မေ့စရာ	မ	မ
၃	ရွာထဲသို့ ရေ၊ နေရင်း၊ မေ့စရာ	မ	မ
၄	ရွာထဲသို့ ရေ၊ နေရင်း၊ မေ့စရာ	မ	အခြား
၅	ရွာထဲသို့ ရေ၊ နေရင်း၊ မေ့စရာ	မ	အသက်မွေးဝမ်းကျောင်း

ခေါင်းဆောင်၊ ကျေးရွာပတ်ဝန်းကျင်ထိခိုက်မှုလျှော့ချရေးဦးစီးဌာန

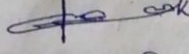
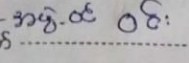
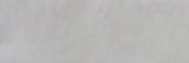
အမည် ဦးဝင်းကျော်  ၂၀၁၅.၅.၂၀
 အမည် ဒေါ်စန်းစန်း  ၂၀၁၅.၅.၂၀
 လက်မှတ်  ၂၀၁၅.၅.၂၀





လယ်လူကျေးရွာပထမအကြိမ် ၊ ဒုတိယအကြိမ် စည်းအဝေးမှတ်တမ်း

Date _____ No. _____

ရက်စွဲ ၂၀.၅.၂၀၁၉

အစည်းအဝေးကျင်းပသည့်ဌာ - လယ်လူကျေးရွာ

အစည်းအဝေးကျင်းပချိန်/ရက်စွဲ - နေ့လယ် (၁၂: ၃၀) ၊ ၂၀.၅.၂၀၁၉

အစည်းအဝေးကျင်းပသည့်နေရာ - ဥက္ကဋ္ဌအောင်ကြီးကျောင်း စတုဂံ

အကြောင်းအရာ " " လူ့အခွင့်အရေး ဝန်ကြီးဌာန၏ နှစ်စဉ် အစည်းအဝေး

အကြောင်းအရာ ၊ ဒုတိယ အကြိမ် အစည်းအဝေးကို အစီအစဉ် (၉) ရပ်ဖြင့် ကျင်းပ

ပတ်သက်၍ အစီအစဉ် စဉ်းစား၍ ကျေးရွာ အစည်းအဝေးများ ဦးဆောင်ကျင်းပ

ရမည်ဟု ဆက်လက် ဆောင်ရွက် ခဲ့ပါသည်။ ကျေးရွာအား အစည်းအဝေး အား တက်ရောက်

ကြည့်ရှု မှေးခွင့် ပါဝင် ဆောင်ရွက်၍ ကျေးရွာမှ ဦးစားရေး ဝန်ကြီးဌာန

ပုံစံအတိုင်း ကျေးရွာမှ အများဆုံး နှစ်သစ်ကျမ်း ချုပ်ဆောင်မှု ခံ ဖြစ်ပျက်ခဲ့

ပညာရေးအဖွဲ့အစည်းများ ကျေးရွာ၏ လိုအပ်ချက်များအား နှစ်စဉ် အစည်းအဝေး ချုပ်

ဆောင်ရွက်၍ ဝန်ကြီးဌာန၏ ဆောင်ရွက် ခဲ့ပါသည်။ နှစ်စဉ် အစည်းအဝေး (၁၅)

မျက်နှာ လူ့အခွင့်အရေး ဝန်ကြီးဌာန၏ ဝန်ကြီးဌာန၏ ဆောင်ရွက် ခဲ့ပါသည်။

နှစ်စဉ် အစည်းအဝေး အား တက်ရောက် နည်းပညာများ ဝင်ရောက် ခဲ့

ရပါသည်။ အကြောင်းအရာ PRA Tools များကို အစီအစဉ်

တကျ ဆောင်ရွက် ခဲ့ပြီး နောက် ကျေးရွာမှ ဦးစားရေး ဝန်ကြီးဌာန များကို ချစ်

ဆွေးနွေးကာ ကျေးရွာမှ ဆောင်ရွက် ခဲ့ပြီး ဦးစားရေး ကျေးရွာအစည်းအဝေး များ ဆောင်ရွက်





လယ်လူကျေးရွာပထမအကြိမ် ၊ ဒုတိယအကြိမ် အစည်းအဝေးမှတ်တမ်း

Date _____ No. _____

၂၅ အတွက် ဦးစားထူး ဗမာ (၁) (၂) (၃) (၄) များ ကို အစီအစဉ်တကျ
ဆောင်ရွက် ပြေးချယ်ခံ ဦးစား စက်မဝတ်ထဲများအား ပူးပေါင်းပါဝင် ကူညီဆောင်
ရွက်ရန် တိုက်တွန်း ပြောကြား ဖြစ် အစည်းအဝေးကို ညနေ (၈:၀၀) နာရီ
အချိန်တွင် ရောင် ဖွဲ့စွာ ပိတ်ဆို့ခံ ခံပါသည်။

ဒေါ်ကြည်ကြည်လင်း
လယ်လူကျေး
ဝေဟံယူကျေးဆက်စက်ဆိုင်
ဗဟိုဌာန၊ တိုင်း



ကဏ္ဍအလိုက်ဦးစားပေးလုပ်ငန်းစဉ်များ

ကဏ္ဍအလိုက် ဦးစားပေးလုပ်ငန်းစဉ်များ

ကျေးဇူး - ဗဟိုဌာန

ကဏ္ဍ	ဦးစားပေးအဆင့်	လုပ်ငန်းအမျိုးအစား	အဆိုပြုသူ (အမှန်ခြစ်ရန်)			ခုနှစ်	ထောက်ပံ့မှုအဖွဲ့အစည်း (သို့) ဌာန	မှတ်ချက်
			ကျား	မ	ကျား+မ			
အခြေခံအထောက်အညီကဏ္ဍ (လမ်း/တံတား/ရေရရှိရေး/ဦးလမ်းရေး)	၀	ပျဉ်းမိးတိုင်မီးကြီး			✓	၂၀၁၈	NC၅၀၉	
	၂	ရွာထွင်းပစ်ရေး/ကျေးရွာ			✓		NC၅၀၉	
	၃	မီးတိုင်မီးကြီး			✓			
	၄	ရွာထွင်းပစ်ရေး/ကျေးရွာ			✓			
	၅	ရွာထွင်းပစ်ရေး/ကျေးရွာ			✓			
လူမှုစီးပွားကဏ္ဍ (ပညာရေး/ကျန်းမာရေးနှင့်ဆိုင်သော အထောက်အညီများနှင့် အခြားလိုအပ်ချက်များ)	၀							
	၂							
	၃							
	၄							
	၅							
သက်မွေးဝမ်းကျောင်းကဏ္ဍ (ပိုက်လိုင်း/ဖွေးမြူရေးနှင့်ဆိုင်သော အထောက်အညီများနှင့် အခြားလိုအပ်ချက်များ)	၀	မြို့နယ်ကျေးရွာများ ပံ့ပိုးရေး			✓			
	၂	ကျေးရွာများ ပံ့ပိုးရေး			✓			
	၃	ကျေးရွာများ ပံ့ပိုးရေး			✓			
	၄	ကျေးရွာများ ပံ့ပိုးရေး			✓			
	၅	ကျေးရွာများ ပံ့ပိုးရေး			✓			
သဘာဝဘေးအန္တရာယ်လျော့ချရေးကဏ္ဍ	၀							
	၂							
	၃							
	၄							
	၅							
အခြားကဏ္ဍ (ဌာနဆိုင်ရာများသို့ လွှဲပြောင်းနိုင်ခြင်းနှင့် အကောင်အထည်ဖော်ထောက်ပံ့မှုပေးနိုင်ခြင်း)	၀	အခြားကဏ္ဍ			✓			
	၂							
	၃							
	၄							
	၅							

ကဏ္ဍအလိုက်ဦးစားပေးလုပ်ငန်းစဉ်များ

ကဏ္ဍအလိုက် ဦးစားပေးလုပ်ငန်းချုပ်ပေးသော:

ကျေးဇူး - ဇယား

ကဏ္ဍ	ဦးစားပေးအဆင့်	လုပ်ငန်းအမျိုးအစား	အဆိုပြုသူ(အမှန်ခြစ်ရန်)			ခုနှစ်	ထောက်ပံ့မည့်အဖွဲ့အစည်း(သို့)ဌာန	မှတ်ချက်
			ကျား	မ	ကျား+မ			
အခြေခံအဆောက်အအုံကဏ္ဍ (လမ်း/တံတား/ရေရရှိရေး/မီးလင်းရေး)	၀	ပျက်စီး ဖုံးတိုင်း ဖုံးကြား အိုး၊ ချိုး၊ ဝှေး			✓	၂၀၁၈	NC00P	
	၂	ရွာတွင်းလမ်းများ ရှင်းလင်း လမ်း၊ အိုး၊ အိုး			✓	၂၀၁၉	NC00P	
	၃	ဖုံးတိုင်း ဖုံးကြား အိုး၊ ချိုး			✓			
	၄	ရွာတွင်းတံတား တူးဖော်ရေး			✓			
	၅	ရွာတွင်း ရေအေးစနစ် ခြင်း			✓			
လူမှုစီးပွားကဏ္ဍ (ပညာရေး/ ကျန်းမာရေး နှင့် ဆိုင်သောအဆောက်အအုံများနှင့် အခြားလိုအပ်ချက်များ)	၀							
	၂							
	၃							
	၄							
	၅							
သက်မွေးဝမ်းကျောင်းကဏ္ဍ (ပိုက်လိုင်း/ ဖွေးဖြူရေး နှင့် ဆိုင်သော အဆောက်အအုံများ နှင့် အခြား လိုအပ်ချက်များ)	၀	မြို့နယ်၊ ရွာ၊ နယ်၊ ပညာရေး၊ (မေး၊ ၁၆၉၁၊ ၁၆၉၁၆၊ ၁၆၉၁၆)			✓			
	၂	ရွာတွင်း သစ်တော			✓			
	၃	ထိခိုက်မှု၊ ကူး၊ အေး၊ သစ်တော			✓			
	၄	ယာဇာန်၊ များ၊ လုပ်၊ နည်း၊ သစ်တော			✓			
	၅	မြို့နယ်၊ ရွာ၊ နယ်၊ (မေး၊ ၁၆၉၁၆)			✓			
သဘာဝဘေးအန္တရာယ် လျော့ပါးရေး ကဏ္ဍ	၀							
	၂							
	၃							
	၄							
	၅							
အခြားကဏ္ဍ (ဌာနဆိုင်ရာများသို့ လွှဲပြောင်း နိုင်ခြင်း နှင့် အကောင်အထည် ဖော်ဆောင်ရန်ပေးနိုင်ခြင်း)	၀	အားလုံး ဝေး၊ ရွာ			✓			
	၂							
	၃							
	၄							
	၅							