

ပြည်ထောင်စုသမ္မတ မြန်မာနိုင်ငံတော်  
စိုက်ပျိုးရေး၊ မွေးမြူရေးနှင့် ဆည်မြောင်းဝန်ကြီးဌာန  
ကျေးလက်ဒေသဖွံ့ဖြိုးတိုးတက်ရေးဦးစီးဌာန  
မတူပီမြို့နယ်



လူထုဗဟိုပြုစီမံကိန်း (စတုတ္ထနှစ်စီမံကိန်းစက်ဝန်း)  
National Community Driven Development Project (Cycle -4)  
NCDDP



ကျေးရွာဖွံ့ဖြိုးတိုးတက်ရေးအစီအစဉ်  
Village Development Plan (VDP)  
လေဆင်းကျေးရွာ၊ လေဆင်းကျေးရွာအုပ်စု၊ မတူပီမြို့နယ်  
ရက်စွဲ။ ၂၀၂၀ခုနှစ်၊ ဇန်နဝါရီလ

# မာတိကာ

၁။ မြို့နယ်မြေပုံ .....	3
၂။ ကျေးရွာမြေပုံ(တည်နေရာ) .....	4
၃။ အုပ်စုတွင်ပါဝင်သောကျေးရွာများစာရင်း .....	4
၄။ ကျေးရွာအခြေခံအချက်အလက်များ (ကျေးရွာသမိုင်းကြောင်း) .....	4
၄.၁။ လူဦးရေနှင့်အိမ်ထောင်စု .....	6
၄.၂။ ကျေးရွာ၏အဓိကလုပ်ငန်းနှင့်အရင်းမြစ်များ .....	6
၅။ လူထုပူးပေါင်းပါဝင်သောလူမှုဆန်းစစ်ခြင်းနှင့်အကဲဖြတ်ခြင်းလုပ်ငန်းစဉ် (PSA/PRA) အကျဉ်းချုပ်ဖော်ပြချက် .....	7
၆။ ကျေးရွာဖွံ့ဖြိုးရေးအစီအစဉ်အတွက်အသုံးပြုခဲ့သော PRA tools များနှင့်တစ်ခုချင်းစီအတွက်သုံးသပ်ချက်များ .....	8
၆.၁။ လူမှုရေးအရင်းမြစ်ပြုပြင်ဆေးကုရေးဆွေးနွေးခြင်းနှင့်ဆန်းစစ်ခြင်း .....	8
၆.၂။ ဥစ္စာအာဟာရနှင့်သက်တောင့်သက်သာမှုဆိုင်ရာဆွေးနွေးခြင်းနှင့်ဆန်းစစ်ချက် .....	9
၆.၃။ ကျား/မရေးရာပိုင်ဆိုင်မှုသုံးသပ်ခြင်းဆွေးနွေးခြင်းနှင့်ဆန်းစစ်ချက် .....	10
၆.၄။ ရာသီခွင်ပြကွဲပြားမှုဆွေးနွေးခြင်းနှင့်ဆန်းစစ်ချက် .....	11
၆.၅။ ပတ်ဝန်းကျင်အိမ်သုံးသုံးသပ်ခြင်းဆွေးနွေးခြင်းနှင့်ဆန်းစစ်ချက် .....	12
၆.၆။ အဖွဲ့အစည်းချိတ်ဆက်ပုံဆွေးနွေးခြင်းနှင့်ဆန်းစစ်ချက် .....	14
၇။ ကော်မတီဝင်များရွေးချယ်ခြင်းနှင့်ကျေးရွာဖွံ့ဖြိုးရေးအစီအစဉ်ဆောင်ရွက်မှုမှတ်တမ်းခါတ်ပုံများ .....	16
၈။ ကျေးရွာအချက်အလက်(ပုံစံ-၁) .....	18
၉။ စီမံကိန်းစက်ဝန်းအချိန်ဖော်ပြချက်(ပုံစံ-၂) .....	31
၁၀။ ကျေးရွာဖွံ့ဖြိုးရေးဦးစားပေးအစီအစဉ်(ပုံစံ-၃) .....	35
၁၁။ ကျေးရွာအုပ်စုစီမံကိန်းလုပ်ငန်းခွဲရွေးချယ်ခြင်း(ပုံစံ-၄) .....	48
၁၂။ အစည်းအဝေးမှတ်တမ်းများ .....	51
၁၃။ ကဏ္ဍအလိုက်ဦးစားပေးဖွံ့ဖြိုးရေးလုပ်ငန်းစဉ်များ .....	57

# ခရီးနယ်မြေပုံ

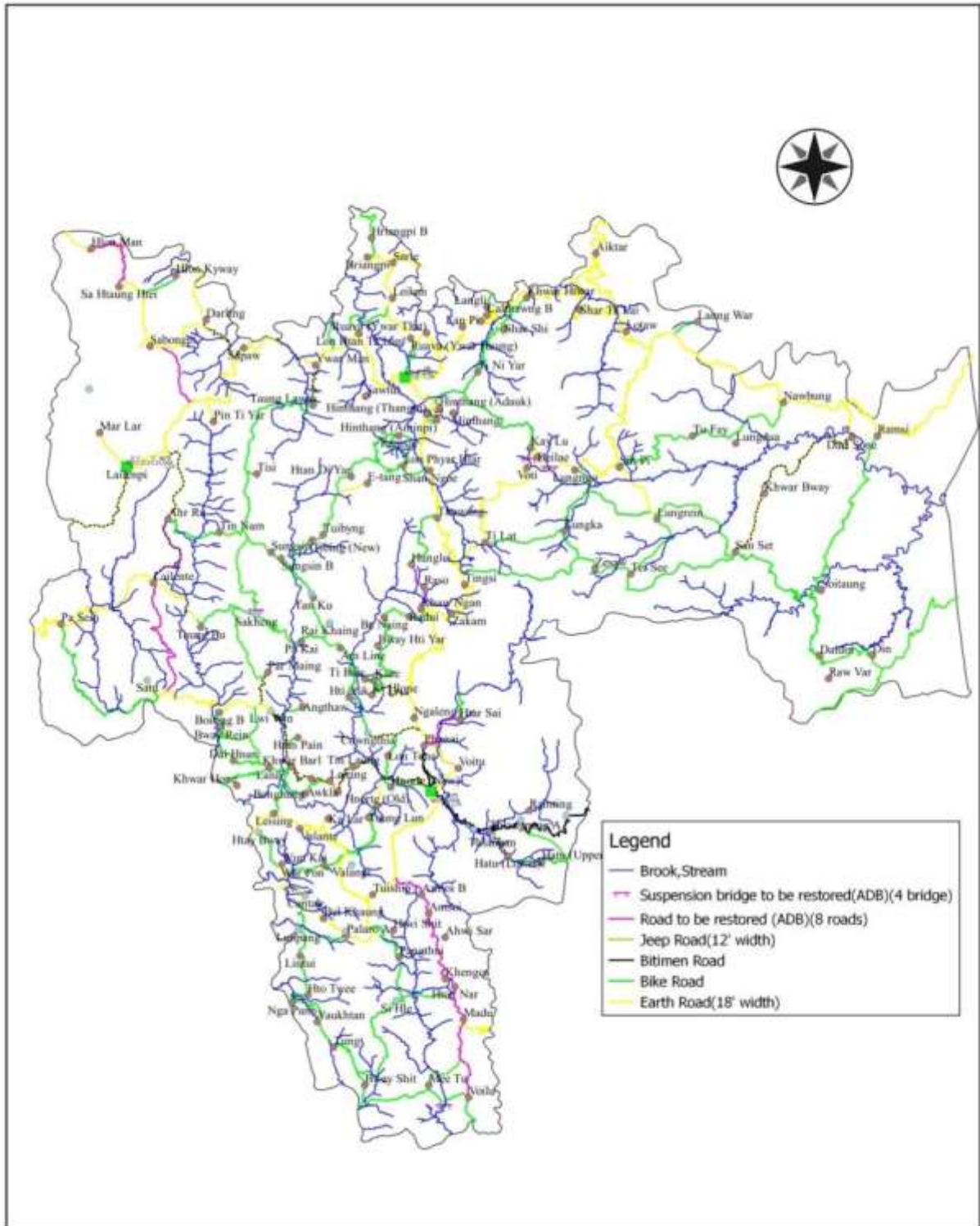

၂။ကျေးရွာအုပ်စုမြေပုံ(တည်နေရာ)

မတူညီမြို့နယ်၊ ဂေဆင်း၊ အုပ်စု ၁၄ နယ်နိမိတ် (၂၀၁၉)

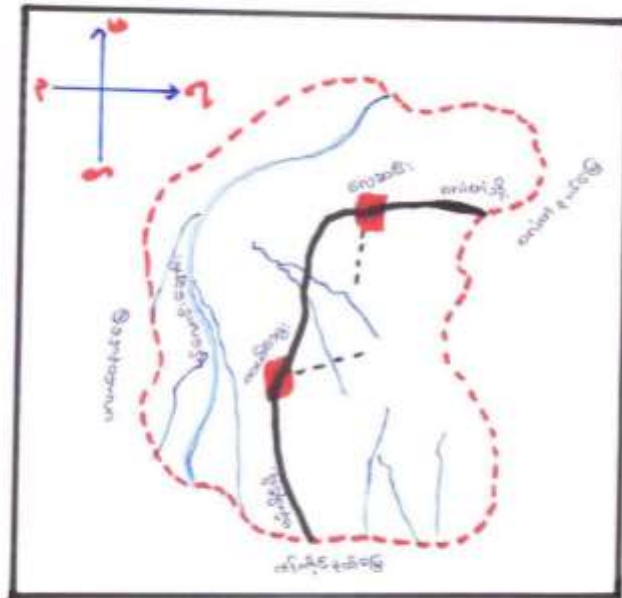

- ကားလမ်း
- - - - - ခရိုင်နယ်နိမိတ်
- ရွာ
- ချောင်း
- - - - - ကျေးရွာအုပ်စု

၃။အုပ်စုတွင်ပါဝင်သောကျေးရွာများစာရင်း

ဧကစားကျေးရွာ  
ကျေးရွာ မြို့နယ်

အုပ်စုတွင် ပါဝင်သော ကျေးရွာများ စာရင်း  
၁.၁၁.၂၀၁၉

စဉ်	ကျေးရွာ အမည်	အိမ်ခြေ	ကျား	မ	ပေါင်း	ကိုးကွယ်သည့် ဘာသာ	လူမျိုး
၁။	ဧကစား ကျေးရွာ	၆၄	၁၃၀	၁၉၄	၃၂၄	ခရစ်ယာန်	ဗမာ
၂။	ထပ်ကွေး ကျေးရွာ	၃၆	၁၀၁	၁၀၂	၂၀၃	ခရစ်ယာန်	ဗမာ

၄။ကျေးရွာအခြေခံအချက်အလက်များ(ကျေးရွာသမိုင်းကြောင်း)

(၁၀) ကျေးဇူး သမိုင်း ရေးခြင်း

၂၅-၂-၂၀၁၃

- ကျေးဇူး ရမည် - လေ့စား ကျေးဇူး
- ရရှိပုံပုံ - လေ့စား ကျေးဇူး သည် ပခပ်တီးတီးမျှ ဦးလေ့စား နှင့် ရမည်ကို အေးအေး သမုတ်ခြင်းဖြစ်ပါသည်။
- အပ်အောင်မျှ - လေ့စားကျေးဇူးသည် လေ့စား မျိုးနွယ်စုမှ ဆင်း ဖက်လာသော ပခပ် တီး ဦး ချိန် ဇွန်၊ မှ ၁၈၈၅ ခုနှစ်တွင် မ ဝင် အပ်အောင် ခဲ့ပါ သည်။ လေ့စား ကျေးဇူးသည် လေ့စား ကျေးဇူးနှင့် အသိ ကျေးဇူးကျေးဇူး မျိုး များလျက်က လေ့စား ရသစွာ ခံစားပါသည်။
- အပ်အောင် - လေ့စား ကျေးဇူး သည် မအူပီ မြို့၌ ၈ ရာစုနှစ် ဘက်တွင် အပ်အောင် ခဲ့ပါသည်။  
 ၈၅၅ ဘက် တွင် ခေါင်း ပါလျောင်း၊ ၈၆၀ ဘက်တွင် က ဒီလျောင်း၊ ၈၆၅ ဘက်တွင် ကောင်းကင် ဘက်တွင် ပိန်လျောင်း မို့ ခံစားပါသည်။
- ဆင်းဖက်လာ ပုံ - လေ့စား မျိုး နွယ်စု သည် အီဇက် မျိုး နွယ်စုဖြစ်ပါသည်။ ဘ ရှစ်လျော်မှ ဆင်း ဖက် လာပြီး ၈၅၀ နှစ် ဖြစ်ကပ် တွင် ၈၆၀ ခု အောင် ခဲ့ပါသည်။ မျိုးစု အဆင့် ၈ ရာစုနှစ် ပက် တွင် ဆင်း ဖက်လာပြီး ကျောက်စု နွယ်စုတွင် ၈၆၀ ခု အောင် ခဲ့ပါသည်။ မျိုးစု အဆင့် ၈ ရာစုနှစ်ကပ် လေ မျိုးလျောင်း ၈၆၀ နှစ် ဆင်း ဖက်ပြီး ခံစားရန် ၈၆၀ နှစ် ဆင်း ဖက် ကျား မျိုးစု အဆင့် လေ မျိုးလျောင်းနှင့် ပိန်လျောင်း နှစ် တွင် ၈၆၀ ခု အောင် ခဲ့ပါသည်။ မျိုးစု အဆင့် ပိန်လျောင်း ၈၆၀ နှစ် ဆင်း ဖက်လာကာ မည့် အောင် ၈၆၀ ခု အောင် ခဲ့ပါ သည်။
- အောင်အောင်မျိုး နွယ်စု - လေ့စား ကျေးဇူးသည် လေ့စား၊ မ ဝင်အောင် နှင့် အောင် ချိန် မျိုး နွယ်စု မို့ အောင် ခဲ့ပါသည်။
- အောင်အောင် - လေ့စား ကျေးဇူးသည် မိမိအောင်လျက် ၈၅၀ ခု အောင် ခဲ့ပြီး လက်က ၇၅၀ နှစ် အောင် ခဲ့ပါသည်။  
 ၈၅၅ နှစ် အောင် များ သည် လက်က လက် ချိန်နှင့် ၈၅၅ နှစ် အောင် များသည် အောင် လ ချိန် များလျက် ၈၅၀ နှစ် အောင် ခဲ့ပါ သည်။ ၈၅၀ နှစ် အောင် အောင် ခဲ့ပါသည်။
- ပညာရေး - လေ့စား ကျေးဇူးသည် ၈၅၀ နှစ် အောင် ကျောင်း ခဲ့ ခဲ့ပါသည်။
- အိမ်ထောင် - ၈၅၀ နှစ် အောင် ဝါ ပါ က များ ချိန်မျိုးလျက်နှင့် ၈၅၀ နှစ် အောင် ချိန် မျိုးလျက် ချိန် မျိုးလျက်
- အောင်အောင် - လေ့စား ကျေးဇူး သည် မအူပီ၊ မလက်စ လျောင်း မ လျက် တွင် ခဲ့ပါသည်။
- ကာလ - ၈၅၀ နှစ်လျက် ကျေးဇူးသည် ၈၅၀ နှစ် ကာလ ခင် များ ခဲ့ပါသည်။
- အောင်အောင် - လေ့စား ကျေးဇူးသည် ကျေးဇူးလျက် မလက်စ လျောင်း တွင် ခဲ့ပါသည်။

မြေစု - ကျေးဇူး ခေါင်းကောင်းပါ

၄.၁။ လူဦးရေနှင့်အိမ်ထောင်စု

ဓာတုဗေဒကျေးဇူး  
 ဓာတုဗေဒ ဓာတုဗေဒ  
 မဟာပီ မြို့နယ်  
 ၆.၁၁.၂၀၁၉

လူဦးရေ နှင့် အိမ်ထောင်စု

မဟာပီ မြို့နယ် ဓာတုဗေဒကျေးဇူးတို့တွင် ကျား (၁၃၀) ဦး၊  
 မ (၁၈၄) ဦး စုစုပေါင်း (၃၁၄) ဦး ဖြစ်ပါသည်။  
 အိမ်ထောင်စု ( ၆၄ ) အိမ်ထောင်ရှိပြီး ကျား  
 အိမ်ထောင် ( ၆၀ ) ၊ မ အိမ်ထောင် ( ၄ ) ရှိခဲ့ကြ  
 ပါသည်။  
 အသက်စွမ်းသား ( ၂၂ ) ဦး ၊ ၆၅ နှစ်အထက် (၁၇) ဦး  
 ရှိကြပြီး စားနပ်ရိက္ခာအား အာဟာရ ဝတ်စား ဖြစ်ကြ  
 ပါသည်။

၄.၂။ ကျေးရွာ၏အဓိကလုပ်ငန်းနှင့် အရင်းမြစ်များ

ဓာတုဗေဒကျေးဇူး  
 ဓာတုဗေဒ ဓာတုဗေဒ  
 မဟာပီ မြို့နယ်  
 ၆.၁၁.၂၀၁၉

ကျေးရွာ ၏ အဓိက လုပ်ငန်း နှင့် အရင်းမြစ်များ

ဓာတုဗေဒကျေးဇူး၏ အဓိက စီးပွားရေးလုပ်ငန်း များမှာ  
 စားနပ်ရိက္ခာ ၊ ဝတ်စား ၊ လယ်ယာ ၊ ဂမ္ဘာ ၊ ဝတ် ၊ ကျောက် ၊ အိမ်မွေး  
 တိရစ္ဆာန် များ ဖြစ်ကြပြီး ၊ မွေးဝမ်းကျောင်း ဖွဲ့ပါသည်။  
 အဓိကအရင်းမြစ်များမှာ မြစ်ဝကျွန်းပေါ် ၊ မြစ်  
 ပေါင်း ၊ မွေး မြူရေး ၊ အိမ်မွေး တိရစ္ဆာန် များ ဖြစ်ကြသည်။

၅။ လူထုပူးပေါင်းပါဝင်သော လူမှုဆန်းစစ်ခြင်းနှင့် အကဲဖြတ်ခြင်းလုပ်ငန်းစဉ်(PSA/PRA)အကျဉ်းချုပ်ဇယား

လူထုပူးပေါင်းပါဝင်သော လူမှုဆန်းစစ်ခြင်း နှင့် အကဲဖြတ်ခြင်းလုပ်ငန်းစဉ် (PSA) အကျဉ်း

ကျေးရွာ - လေဘူခြံ:

စဉ်	အကြောင်းအရာ	ရက်စွဲ	ဦးတည်အုပ်စု	တက်ရောက်သူ			အဓိကတွေ့ရမှုများ
				ကျား	မ	ပေါင်း	
၁	ကျေးရွာအရင်းအမြစ်မြေမြေပုံ	၂၆.၈.၁၉	ကျေးရွာလူထုအားလုံး	၂၆	၁၆	၄၂	ကျေးရွာတွင်ထင်ရှားသော အထောက်အပံ့များ၊ လမ်းပန်းထက်သွယ်ရေး အခြေအနေ၊ ပိုင်ဆိုင်သော အရင်းအမြစ် များကိုသိရှိစေရန်။
၂	ပိုင်ဆိုင်မှုသုံးသပ်ခြင်း	၂၆.၈.၁၉	ကျေးရွာလူထုအားလုံး	၂၆	၁၆	၄၂	ကျေးရွာအတွင်းပိုင်ဆိုင်သော အရင်းအမြစ်များအား အမျိုးသား အမျိုးသမီး အသုံးပြုနိုင်မှုကို သိရှိစေရန်။
၃	ဥစ္စာနေ ကြွယ်ဝမှု အဆင့်သတ်မှတ်ခြင်း	၂၆.၈.၁၉	ကျေးရွာလူထုအားလုံး	၂၆	၁၆	၄၂	ကျေးရွာအတွင်းရှိ လူမှုရေး စီးပွားရေး အခြေအနေအလိုက် အဆင့်သတ်မှတ်ချက် စီမံကိန်းမှ အကျိုးသက်ရောက်မှု ရှိ/ မရှိ သိစေရန်။
၄	ရာသီခွင်ပြဇယား	၂၆.၈.၁၉	ကျေးရွာရှိ အမျိုးသား အမျိုးသမီး ကျေးရွာ ၁၁၃ ရွာသားများအားလုံး	၂၆	၁၆	၄၂	ကျေးရွာတွင်တစ်နှစ်ပတ်လုံး ရာသီဥတုအလိုက်လုပ်ငန်း လုပ်သည့်အချိန်ကိုသိရှိပြီး စီမံကိန်းအကောင်အထည်ဖော် ရာတွင်အထင်ပြေစေရန်
၅	ပင့်ကူအိမ်သုံး သုံးသပ်ချက်	၂၆.၈.၁၉	ကျေးရွာရှိ အမျိုးသား အမျိုးသမီး ကျေးရွာ ၁၁၃ ရွာသားများအားလုံး	၂၆	၁၆	၄၂	အမျိုးသား အမျိုးသမီး တန်းတူအခွင့်အရေးမရရှိသည့် အကြောင်းအရင်းကို သိရှိစေရန်။
၆	အဖွဲ့အစည်း ချိတ်ဆက်ပုံ	၂၆.၈.၁၉	ကျေးရွာလူထုအားလုံး	၂၆	၁၆	၄၂	ကျေးရွာတွင် တက်ကြွစွာ ပါဝင်သော အဖွဲ့အစည်းများ၊ အာဏာပိုင်အဖွဲ့အစည်းများ နှင့် ချိတ်ဆက်မှုများကို သိရှိစေရန်။





၆.၂။ ဥစ္စာနေကြွယ်ဝမှုအဆင့်သတ်မှတ်ခြင်းဆွေးနွေးခြင်းနှင့်ဆန်းစစ်ချက်

အုပ်စု နေအိမ်: ကျေးရွာ နေအိမ်:		ဥစ္စာနေ ကြွယ်ဝမှု ပြဿနာ:	
အမျိုးအစား:	သတ်မှတ်ချက်များ:	အိမ်ထောင် စု အရေအတွက်	ရာခိုင်နှုန်း
A	ခွဲခြားရေး (၃) ကောင်၊ ယာယီ (၄) ကောင်၊ ပျော်တောင်အိမ်၊ ဆန်စက်၊ ဆိုင်တယ်၊ ကျွဲ (၂) ကောင် ဝဥခြံ (၃) ကောင်	၁၀	၁၅.၆၂%
B	ဝက် (၂) ကောင်၊ ပျော်တောင်အိမ်၊ ယာယီ (၂) ကောင် ဝဥခြံ (၁) ကောင်၊ ကြွက် (၁၀) ကောင်၊ ခွေး (၂) ကောင်	၄၀	၆၂.၅%
C	ဝက် (၂) ကောင်၊ ကြွက် (၅) ကောင်၊ ငါးအိမ် (၁) ကောင်၊ (၁) ကောင်၊ (၁) ကောင်၊ (၁) ကောင်၊ (၁) ကောင်	၁၄	၂၂.၈၅%
	စုစုပေါင်း:	၆၄	၁၀၀%

၂၇ / ၈ / ၂၀၁၉

နေအိမ်: ကျေးရွာ  
ဆွေးနွေးခြင်းနှင့် ဆန်းစစ်ခြင်း

ဥစ္စာနေ ကြွယ်ဝမှု ပြဿနာ:

အကျဉ်းချုပ်အားဖြင့် နေအိမ် (၂) အိမ်ထောင်ရှိပြီး အများစုမှာ အိမ်ထောင်စုအဖြစ် ခေတ်စား ဖြစ်သည်။

၁။ နေအိမ်စုတွင် ဖောက်ပြန်မှုကြောင့် တောနယာ၊ ယာယီ ဝယ်ယူခြင်း၊ များသောအားဖြင့် ခြေကြွင်း ဖြစ်သည်။

၂။ ဆန်စက်၊ ခွဲခြားရေး၊ ချက်ပြုတ်ရေး၊ အိမ်အိမ်များ၊ ကျေးရွာတွင် ပါဝင်နေပြီး အိမ်ထောင်စုအဖြစ် တည်ရှိသည်။  
ကို အလယ်၊ ပေးရန် အလှူအတန်းများတွင် လှူဒါန်း အိမ်အိမ်များကို ကျေးရွာအုပ်စုဖြစ်သည်။

၃။ ဖွံ့ဖြိုးတိုးတက်ရေး အိမ်အိမ်များ၊ ဆန်စက်၊ ချက်ပြုတ်ရေး၊ များသောအားဖြင့် နယ်များ၊ တောင်များ၊  
ကျေးရွာများ၊ မြို့နယ် ပေးပါက ဆန်စက်များကို တိုးတက်နေပါသည်။ ကျေးရွာများတွင် အထောက်အကူ  
များ သက်ဆိုင်ရာ လှူဒါန်းများ ပြုလုပ်ပေးပါက ဖွံ့ဖြိုးတိုးတက်နေပါသည်။

၆.၃။ ကျား/မ ရေးရာပိုင်ဆိုင်မှုသုံးသပ်ခြင်းဆွေးနွေးခြင်းနှင့်ဆန်းစစ်ချက်

**အရင်းအမြစ်ထိန်းချုပ်မှုပြုရယူ:**

အုပ်စု အဝေး: ကျား/မ

ကျား/မ



ယက်ကန်: ဝဋ္ဌ

ဆားယာ

ယက်ကန်: ဝဋ္ဌ

ဆားယာ

**အရင်းအမြစ်သုံးစွဲမှုပြုရယူ:**

အုပ်စု အဝေး: ကျား/မ

ကျား/မ



ယက်ကန်: ဝဋ္ဌ

ဆားယာ

ယက်ကန်: ဝဋ္ဌ

ဆားယာ

၂၇ / ၈ / ၂၀၁၉

**ပိုင်ဆိုင်မှုသုံးသပ်ခြင်း**

အစည်းအဝေး: ကျေးရွာ  
ဆွေးနွေးခြင်း နှင့် ဆန်းစစ်ခြင်း

၁။ အမျိုးသား: ပျားသစ် ဓားနတ်၊ တစ်စောင်ကို ဝယ်ယူသည်။

၂။ အမျိုးသမီး: ပျားသစ် ယက်ကန်၊ ဝယ်ယူသည်။

၃။ ကျား: ကောင်းယာ၊ ဝယ်၊ ဝဋ္ဌ၊ ကျောက်၊ သဲ၊ ကောက်မှုစက်၊ ဝါယာကြိုး၊ ဘုရားကျောင်း၊ ပျားကို စားမိသား၊ / သမီး၊ စားကျ သုံးစွဲ ခဲ့၊ ကြသည်။

၄။ အမျိုးသား: ပျားအဖွဲ့ အခြား စာသက်ဆွေဝမ်းကျောင်း မရှိပါ။



၆.၅။ ပင့်ကူအိမ်သုံးသပ်ခြင်းဆွေးနွေးခြင်းနှင့်ဆန်းစစ်ချက်





**ပဋိကျ အိမ် သုံးသပ်ခြင်း**

အုပ်စု စာဆင်း  
ကျားရွာ စာဆင်း

**စာဆင်း ကျားရွာ**  
**ဆွေးနွေးခြင်းနှင့် ဆန်းစစ်ခြင်း**

ကျားရွာတွင် အမျိုးသမီးများသည် ဆုံးဖြတ်ပိုင်ခွင့်၊ အမွေဆက်ခံခွင့်၊ နည်းစာပိုင်ခွင့်၊ ဖီးပွားရေးတွင် မျက်နှာချင်းဝေမှု၊ အိမ်တွင်းမျှော်စင်၊ ဝိသုဒ္ဓိအစဉ်စဉ် ဖြစ်ပြီး အမျိုးသားများကသာ ဆုံးဖြတ်ပိုင်ခွင့်ရှိပြီး ဖြစ်သည်။

ကျားရွာတွင် အမျိုးသမီးများ အတွက် ဝေငွေ ဖန်ခြား ချုပ်ပါ - အသိပညာများ၊ စာပေစာအုပ်များ၊ ဂျာနယ်များ ပညာရေး၊ ဖန်တီးမှုများ စေ့စပ်စွာ အကျင့်ပြုလိုပါသည်။

ကျားရွာတွင်ရှိသော အမျိုးသမီးများကို တိုင်တင်ဖျက်ဆီးမှုများ အဖွဲ့အစည်းတို့တွင် ပါဝင်မှု၊ ဦးစားမှုနှင့် ဆုံးဖြတ်ပိုင်ခွင့်ရရှိစေရန် ကိုယ်တိုင်တာဝန်ယူစာပိုင်ခြင်း၊ အချင်းအမေးဖြေရှင်းရာတွင် ကျွန်ုပ်တို့အနေဖြင့် ဦးစားပေးဆွေးနွေး ဖြေရှင်းဖြေညှိပါက တိုင်တင်ဖျက်ဆီးမှုများ စေ့စပ်ပါသည်။

၆.၆။ အဖွဲ့အစည်းချိတ်ဆက်ပုံဆွေးနွေးခြင်း နှင့် ဆန်းစစ်ချက်

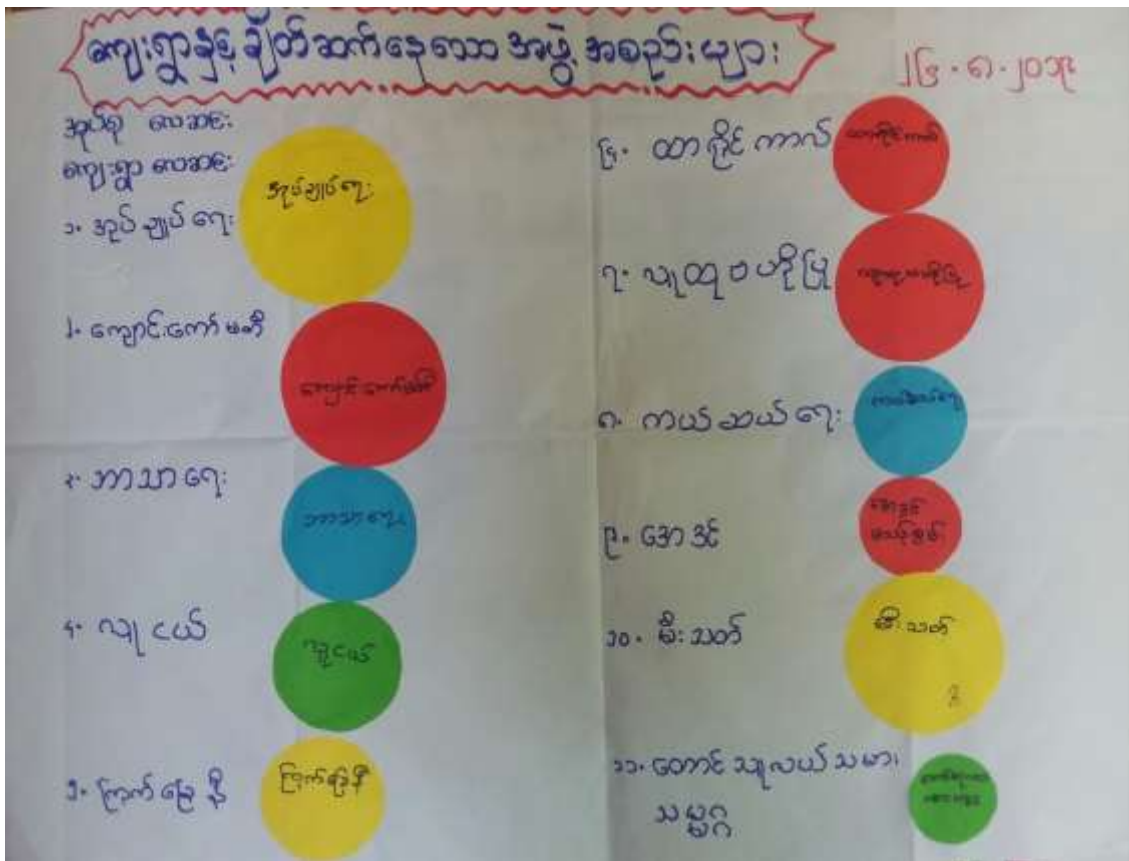

**မင်းပုံစံ**

**လေ့စား ကျေးဇူး  
ဆွေးနွေးခြင်း နှင့် ဆန်းစစ်ခြင်း**

- ၁) ကျေးဇူးတစ် ကာသာကျေးဇူးများ၊ လူငယ်အဖွဲ့များ၊ စတင်ချုပ်စားအဖွဲ့များ မှ လူမှုရေးကိစ္စ ရုပ်များကို လုပ်ဆောင်ကြပြီး ဖွံ့ဖြိုးရေးလုပ်ငန်းများကိုလည်း အခိုင်အမာလုပ်ဆောင်ဆောင်ရွက်ကြသည်။
- ၂) ဘာသာရေးအဖွဲ့၊ လူငယ်အဖွဲ့၊ အမျိုးသမီးများအဖွဲ့များမှ နာရေး၊ ဘာရေးကိစ္စရပ်များကို အခိုင်အမာလုပ်ဆောင်ဆောင်ရွက်ကြပါသည်။
- ၃) ဖွံ့ဖြိုးရေး စီမံခန့်ခွဲမှုအဖွဲ့ ကျေးဇူးတစ်ဆောင်များနှင့် ဦးစီးဦးဆောင် အဆန်းကဏ္ဍတစ်ပါးလက်ထပ်သည်။
- ၄) အသံအဖွဲ့အစည်းများနှင့် ပြင်ပအဖွဲ့အစည်းများ၏ ဖွံ့ဖြိုးရေးလုပ်ငန်းနှင့် ဝယ်စားမှုများ အလုပ်များတွင် ပံ့ပိုးကူညီရန် ဝိုင်းပတ်ဆွေးနွေးဆောင်ရွက်ကြပါသည်။
- ၅) (၁) အဖွဲ့အစည်းများသည် အခိုင်အမာ ဖွံ့ဖြိုးရေးလုပ်ငန်းများ လုပ်ဆောင်ကြရာတွင် ကျေးဇူးရှိအဖွဲ့အစည်းများ၊ စတင်ချုပ်စားအဖွဲ့များနှင့် ဦးစီးဦးဆောင်ဆောင်ရွက်ဆောင်ရွက်ကြပါသည်။
- ၆) ကျေးဇူးဖွံ့ဖြိုးရေးလုပ်ငန်းများ လုပ်ဆောင်ရာတွင် ဝိုင်းပတ်ဆွေးနွေးဆောင်ရွက်ရန် အမျိုးသမီးများ၊ အသံအဖွဲ့များ၊ အသံအဖွဲ့များနှင့် ပူးပေါင်းပါဝင်လုပ်ဆောင်ကြပါသည်။

၇။ ကော်မတီဝင်များရွေးချယ်ခြင်းနှင့်ကျေးရွာဖွံ့ဖြိုးရေးအစီအစဉ်ဆောင်ရွက်မှုမှတ်တမ်းခါတ်ပုံများ







၈။ကျေးရွာအချက်အလက်(ပုံစံ-၁)

ပုံစံ - ၈ - ၁ ကျေးရွာအခြေခံအချက်အလက်များ (Form PC 1)

လယ်ဥယျာဉ်များ၊ ကျေးရွာတစ်ရွာသို့ ပထမဆုံးမိတ်ဆက်ခရီး သွားရောက်သောအခါ လူထုစည်းရုံးရေးပူးပေါင်း ကျေးရွာ မေဇင်းဆောင်များအား ကျေးရွာအချက်အလက်များကို မေတ္တာရပ်ခံ၍ တောင်းခံရသည်။ ဤအချက်အလက်များကို စီမံကိန်း မိတ်ဆက်အစည်းဝေးမတိုင်မီတောင်းခံရမည်။ စီမံကိန်းမိတ်ဆက်အစည်းဝေးတွင် လူထုစည်းရုံးရေးပူးပေါင်း ဤအချက်အလက် များအား စစ်ဆေးပြီး မှန်ကန်အောင်ပြုလုပ်ရမည်။ ပြီးနောက်တွင် လူထုစည်းရုံးရေးပူးပေါင်း သတင်းအချက်အလက်ထိသို့ Tablets မှ တာထင့် ခြည့်သွင်းရမည်။

ကျေးရွာမေဇင်းဆောင် အမည် ဦး စတင်စင်	ကျေးရွာမေဇင်းဆောင်၏ ဝန်နံပါတ် ၀၇၄၄ ၈၇၆၄၅၈	လူထုစည်းရုံးရေးပူးပေါင်း အမည် ဒေါ်စိုစို
ပြည်နယ်တိုင်းစုအမည် ၁၉	မြို့နယ် မာပူ	ကျေးရွာအုပ်စု မာပူ

လူဦးရေ	အိမ်ထောင်စုအရေအတွက်	ကိုးကွယ်သည့်ဘာသာ	အိမ်ထောင်စုအရေအတွက်
လူဦးရေ (၁) ၁၉	၇၇	ဘာသာ (၁) ဣန္ဒိယ	၇၇
လူဦးရေ (၂) ၆၃၃	၁	ဘာသာ (၂) မြန်မာ	၁
လူဦးရေ (၃) -----		ဘာသာ (၃) -----	
လူဦးရေစုစု ၅၉ ၁၉၃	၂	ဘာသာစုစု ၅၉ ၁၉၃	၂
အခြား			
	အရေအတွက်		
မသန်စွမ်းသူများ	၃		
သက်ကြီးရွယ်အိုများ (၆၅ နှစ် နှင့် အထက်)	၂၁		
စစ်ဘေးရှောင်	၁		

	အမျိုးသား (အရေအတွက်)	အမျိုးသမီး (အရေအတွက်)
လူဦးရေ	၁၅၆	၁၅၈
လူဦးရေ (၁) ၁၉		
လူဦးရေ (၂) ၆၃၃	၅	၄
လူဦးရေ (၃) -----		
အခြား		
အိမ်ထောင်ဦးစီး	၆၅	၁၁

(ခ) အခြေခံအဆောက်အအုံ အသုံးအဆောင်များ

စာသင်ကျောင်း	အမှတ် ဖြစ်ပါ	ကျန်းမာရေး	အမှတ် ဖြစ်ပါ	ဘာသာရေး အဆောက် အအုံများ	အမှတ် ဖြစ်ပါ
အထက်တန်းကျောင်း	<input type="checkbox"/> ✓	ဆေးရုံ	<input type="checkbox"/>	စေတီ	<input type="checkbox"/>
အလယ်တန်းကျောင်း	<input type="checkbox"/>	ကျန်းမာရေးဌာန	<input type="checkbox"/>	ဘုန်းကြီးကျောင်း	✓
မူလတန်းကျောင်း	<input type="checkbox"/>	ကျန်းမာရေးဌာနခွဲ	<input type="checkbox"/>	ဟိန္ဒူဘုရားကျောင်း	<input type="checkbox"/>
ပျက်ကြီးကျောင်း	<input type="checkbox"/> ✓	ဆေးပေးခန်း	✓	ခရစ်ယာန်ကျောင်း	✓
အခြား	<input type="checkbox"/>	အခြား	<input type="checkbox"/>	ဓလီ	<input type="checkbox"/>
				အခြား	<input type="checkbox"/>
မှတ်စွက်		မှတ်စွက်		မှတ်စွက်	

(ဂ) ကျွမ်းကျင်သူများမှတ်တမ်း (ကျေးရွာတွင်နေထိုင်သော သို့မဟုတ် တခြားရွာမှလာရောက်သော ကျွမ်းကျင်သူများ)

(၁) စာသင်ကျောင်း			(၂) ကျန်းမာရေး			(၃) လက်မှုပညာရှင်		
	ရွာတွင်နေ ထိုင်သူ	အခြားရွာမှ လာသူ		ရွာတွင်နေ ထိုင်သူ	အခြား ရွာမှ လာသူ		ရွာတွင် နေထိုင်သူ	အခြားရွာ မှလာသူ
မူလတန်းပြဆရာ/မ	✓	<input type="checkbox"/>	ဆရာဝန်	<input type="checkbox"/>	<input type="checkbox"/>	လက်သမား	<input type="checkbox"/>	<input type="checkbox"/>
အထက်တန်းပြဆရာ/မ	✓	<input type="checkbox"/>	လက်ထောက် ကျန်းမာရေးပျူ	<input type="checkbox"/>	<input type="checkbox"/>	ပန်းရံ	<input type="checkbox"/>	<input type="checkbox"/>
အလယ်တန်းပြဆရာ/မ	✓	<input type="checkbox"/>	အမျိုးသမီးကျန်းမာရေး ဆရာမ	<input type="checkbox"/>	<input type="checkbox"/>	လှုပ်စစ်ကျွမ်းကျင် မီသမား	<input type="checkbox"/>	<input type="checkbox"/>
ပျက်ကြီးဆရာ/မ	✓	<input type="checkbox"/>	ဘားရွားဆရာမ	<input type="checkbox"/>	<input type="checkbox"/>	ခရိုင်ကဲသွယ်သူ	<input type="checkbox"/>	<input type="checkbox"/>
အခြား	<input type="checkbox"/>	<input type="checkbox"/>	ပြည်သူ့ကျန်းမာရေးလုပ်သား	<input type="checkbox"/>	<input type="checkbox"/>	ကော်ပြင်ဆရာ	<input type="checkbox"/>	<input type="checkbox"/>
မှတ်စွက်			မှတ်စွက်			မှတ်စွက်		

(ဃ) ကျေးရွာသို့ ရောက်ရှိနိုင်သည့် လမ်းအခြေအနေ / ကျေးရွာတစ်ရွာသည် ၎င်း၏ ကျေးရွာအုပ်စုနှင့် ဆက်သွယ်ထားသော လမ်းအခြေအနေ (အောက်ပါတို့ကို ဝိုင်းပါ)

ကျောက်ကြမ်းလမ်း      တက္ကရာလမ်း      ကွန်ကရစ်လမ်း      မော်တော်ဆိုင်ကယ်လမ်း  
 ကျောက်ခင်းလမ်း      မြေသားလမ်း      လူသွားလမ်း      အခြား \_\_\_\_\_

(င) ကျေးရွာဖွံ့ဖြိုးမှုစီမံခန့်ခွဲမှု

(၁) လူထုဝေဟင်္ဂါပြစ်ပုံစံကိန်းမစတင်မီ ဤကျေးရွာတွင်ကျေးရွာဖွံ့ဖြိုးမှု  
 စီမံခန့်ခွဲမှုရှိခဲ့ပါသလား?      ဝိုင်းပါ  
 ချီပါသည်/မချီပါ/မသိပါ

(၂) ချီခဲ့ပါလျှင် ဤစီမံခန့်ခွဲမှုကို မည်သည့် ခုနှစ်တွင်ပြင်ဆင်ခဲ့ပါသနည်း?      နှစ်...../မသိပါ

(၃) ဤစီမံခန့်ခွဲမှုကို ဖြေရှင်းပုံအတိုင်းပြုခဲ့ပါသလား?      ပြုခဲ့ပါသည်/မပြုခဲ့ပါ/မသိပါ

(စ) ခရီးအကွာအဝေး

(၁) ဤကျေးရွာ၏ဝေဟင်္ဂါမှ ၎င်းကျေးရွာအုပ်စု၏ဝေဟင်္ဂါအထိ ခရီးမိုင်မည်မျှကွာဝေးသနည်း?      မိုင်...../မသိပါ km - 46

(၂) ဤကျေးရွာမှ ၎င်းကျေးရွာအုပ်စု၏ဝေဟင်္ဂါ သွားလာရာတွင်ကြာမြင့်သည့်အချိန်

ပြောကြားသူ ရာသီတွင် ကြာချိန် ၂:၃၀ နာရီ ထောက်လှမ်း/မော်တော်ဆိုင်ကယ်/ခြေလျင်/လား/မော်တော်ဘုတ်/  
 အခြား: .....  
 မိုးရာသီတွင် ကြာချိန် ၄:၃၀ နာရီ ထောက်လှမ်း/မော်တော်ဆိုင်ကယ်/ခြေလျင်/လား/မော်တော်ဘုတ်/  
 အခြား: .....

(ဆ) ပတ်ဝန်းကျင်ဆိုင်ရာ သဘာဝဘေးအန္တရာယ်

ဤကျေးရွာတွင် ရေကြီးခြင်းကိုသို့ သဘာဝဘေးအန္တရာယ်ကူးရောက်ခြင်း ရှိပါသလား  
 မရှိပါ  ရှိပါသည်  
 ရှိလျှင် ဖော်ပြပါ ဆေးကြောရေးရာအဖွဲ့၏ နောက်ကျောတွင် ရှိပါသလား  
 ကျွန်ုပ်တို့၏ နောက်ကျောတွင် ရှိပါသလား

(ဇ) ကျေးရွာတွင် ခွဲစည်းထားသော အဖွဲ့အစည်းများ

လူထုဝဟိုပြုမိမိကိန်းမတိုင်မီ ဤကျေးရွာတွင် ကျေးရွာဖွံ့ဖြိုးရေးအတွက် အစိုးရ (သို့) ရွာသားများကိုင်တိုင်(သို့) စီမံကိန်းတစ်ခုခုမှ  
 ခွဲစည်းထားသည့် အဖွဲ့အစည်းများရှိပါသလား ဖြစ်ပါသလား

- |                      |                 |            |
|----------------------|-----------------|------------|
| (၁) <u>UNDP</u>      | (၄) <u>VIFP</u> | (၇) _____  |
| (၂) <u>ကလေးစားစီ</u> | (၅) _____       | (၈) _____  |
| (၃) <u>UNHCR</u>     | (၆) _____       | (၉) _____  |
|                      |                 | (၁၀) _____ |

(ဈ) အထွေထွေအုပ်ချုပ်ရေး ဦးစီးဌာန (GAD) မှ မှတ်တမ်းတင်ထားခြင်း

ဤကျေးရွာသည် အထွေထွေအုပ်ချုပ်ရေး ဦးစီးဌာန (GAD) မှ မှတ်တမ်းတင်ထားမှု ရှိပါသလား။

မရှိပါ  ရှိပါသည်

ကျေးရွာခေါင်းဆောင်	အမည် <u>ဖိုး ရွှေစိန်</u>	
	လက်မှတ် 	နေ့စွဲ <u>၂၅.၂.၂၀၇၃</u>
လူထုစည်းရုံးရေးမှူး	အမည် <u>ဒေါ်စိုစိုစို</u>	
	လက်မှတ် 	နေ့စွဲ <u>၂၅.၂.၂၀၇၃</u>

ပုံစံ - ၈ - ၁ ကျေးရွာအခြေခံအချက်အလက်များ (Form PC 1)

လယ်ဥယျာဉ်များ၊ ကျေးရွာတပ်ရွာသို့ ပထမဆုံးမိတ်ဆက်ရေး သွားရောက်သောအခါ လူထုစည်းရုံးရေးမှူးသည် ကျေးရွာ ခေါင်းဆောင်များအား ကျေးရွာအချက်အလက်များကို မေတ္တာရပ်ခံ၍ တောင်းခံရသည်။ ဤအချက်အလက်များကို စီမံကိန်း မိတ်ဆက်အစည်းအဝေးမတိုင်မီတောင်းခံရမည်။ စီမံကိန်းမိတ်ဆက်အစည်းအဝေးတွင် လူထုစည်းရုံးရေးမှူးသည် ဤအချက်အလက် များအား စစ်ဆေးပြီး မှန်ကန်အောင်ပြုလုပ်ရမည်။ မြို့နယ်အတွင်း လူထုစည်းရုံးရေးမှူးမှ သတင်းအချက်အလက်ထိသည့် Tablets မှ တစ်ဆင့် ပြည့်စုံရမည်။

ကျေးရွာခေါင်းဆောင် အမည်	ကျေးရွာခေါင်းဆောင်၏ ဝန်နိဋ်ပိတ်	လူထုစည်းရုံးရေးမှူး၏ အမည်
ပြည်နယ်/တိုင်းဒေသကြီး	မြို့နယ်	ကျေးရွာအုပ်စု

လူမျိုးစု	အိမ်ထောင်စုအရေအတွက်	ကိုးကွယ်သည့်ဘာသာ	အိမ်ထောင်စုအရေအတွက်
လူမျိုးစု (၁) - မြို့ခင်း	၆၅	ဘာသာ (၁) - ချစ်ယုန်	၆၅
လူမျိုးစု (၂) - မြို့ခင်း	၁	ဘာသာ (၂) -	၁
လူမျိုးစု (၃) -		ဘာသာ (၃) -	
လူမျိုးစုစော		ဘာသာစော	
အခြား	အရေအတွက်		
မသန်စွမ်းသူများ	၃		
သက်ကြီးရွယ်အိုများ (၆၅ နှစ် နှင့် အထက်)	၂၃		
စစ်ဘေးရှောင်			

	အမျိုးသား (အရေအတွက်)	အမျိုးသမီး (အရေအတွက်)
လူဦးရေ စုစုပေါင်း	၁၆၈	၁၆၁
လူမျိုးစု (၁) - မြို့ခင်း		
လူမျိုးစု (၂) - မြို့ခင်း	၁	၁
လူမျိုးစု (၃) -		
အခြား		
အိမ်ထောင်စုစုစု	၆၇	၇

(ခ) အခြေခံအောက်အုပ် အသုံးအဆောင်များ

စာသင်ကျောင်း	အပုတ် ခြစ်ပါ	ကျွန်းဟာမေး	အပုတ် ခြစ်ပါ	ဘာသာရေး အဆောက် အအုံများ	အပုတ် ခြစ်ပါ
အထက်တန်းကျောင်း	<input checked="" type="checkbox"/>	ဆေးရုံ	<input checked="" type="checkbox"/>	ဇေတီ	<input type="checkbox"/>
အလယ်တန်းကျောင်း	<input type="checkbox"/>	ကျွန်းဟာမေးဌာန	<input checked="" type="checkbox"/>	ဘုန်းကြီးကျောင်း	<input type="checkbox"/>
ပထမတန်းကျောင်း	<input type="checkbox"/>	ကျွန်းဟာမေးဌာနခွဲ	<input type="checkbox"/>	ဟိန္ဒူဌာနကျောင်း	<input type="checkbox"/>
ပျိုကြီးကျောင်း	<input checked="" type="checkbox"/>	ဆေးပေးခန်း	<input checked="" type="checkbox"/>	ဓလေ့ကျောင်း	<input type="checkbox"/>
အခြား	<input type="checkbox"/>	အခြား	<input type="checkbox"/>	ဇာတိ	<input type="checkbox"/>
				အခြား	<input type="checkbox"/>
မှတ်စုက်		မှတ်စုက်		မှတ်စုက်	

(ဂ) ကျွမ်းကျင်သူများမှတ်တမ်း (တောဌာတွင်နေထိုင်သော သို့မဟုတ် အခြားဌာပုလားရောက်သော ကျွမ်းကျင်သူများ)

	(၁) စာသင်ကျောင်း		(၂) ကျွန်းဟာမေး			(၃) လက်မှုညာစွမ်း		
	ရွာတွင်နေ ထိုင်သူ	အခြားဌာ ပုလားသူ		ရွာတွင်နေ ထိုင်သူ	အခြား ဌာပု လားသူ		ရွာတွင် နေထိုင်သူ	အခြားဌာ ပုလားသူ
ပုလဲတန်းကျောင်း	<input checked="" type="checkbox"/>	<input type="checkbox"/>	ဆရာလမ်း	<input type="checkbox"/>	<input checked="" type="checkbox"/>	လက်သား	<input type="checkbox"/>	<input type="checkbox"/>
အထက်တန်းကျောင်း	<input type="checkbox"/>	<input type="checkbox"/>	လက်ထောက် ကျွန်းဟာမေး	<input type="checkbox"/>	<input checked="" type="checkbox"/>	မုန့်	<input type="checkbox"/>	<input type="checkbox"/>
အလယ်တန်းကျောင်း	<input type="checkbox"/>	<input checked="" type="checkbox"/>	အသုံးသမီကျွန်းဟာမေး ဆရာမ	<input type="checkbox"/>	<input type="checkbox"/>	ကျွမ်းကျင်ကျွမ်း မီသား	<input type="checkbox"/>	<input type="checkbox"/>
ပျိုကြီးကျောင်း	<input checked="" type="checkbox"/>	<input type="checkbox"/>	ဘာသာဆရာမ	<input type="checkbox"/>	<input checked="" type="checkbox"/>	ရွှေတိုက်သူ	<input type="checkbox"/>	<input type="checkbox"/>
အခြား	<input type="checkbox"/>	<input type="checkbox"/>	ပြည်သူ့ကျွမ်းဟာမေးလုပ်သား	<input type="checkbox"/>	<input type="checkbox"/>	စက်ကြီးဆရာ	<input type="checkbox"/>	<input type="checkbox"/>
မှတ်စုက်			မှတ်စုက်			မှတ်စုက်		

(ဃ) တောဌာသို့ ရောက်ရှိနိုင်သည့် လမ်းအခြေအနေ / တောဌာတစ်ဌာသည် ၎င်း၏ တောဌာအုပ်စုနှင့် ဆက်သွယ်ထားသော လမ်းအခြေအနေ (အောက်ဖိစီးစိုက်ပျိုးရေး)

တောဌာကိုကြမ်းလမ်း      ကတ္တရာလမ်း      ကွန်ကရစ်လမ်း      မော်တော်ဆိုင်ကယ်လမ်း  
 တောဌာကိုခင်းလမ်း      မြေသားလမ်း      လှေသွားလမ်း      အခြား \_\_\_\_\_

(င) တောဌာတွင်ရှိ နယ်စပ်စိုက်

- (၁) လူထုတော်ပြုစီမံကိန်းမစတင်မီ ဤတောဌာတွင် တောဌာတွင်ရှိ နယ်စပ်စိုက်  
 စီမံခန့်ခွဲမှုရှိပါသလား? ရှိပါသည် / မရှိပါ / မသိပါ
- (၂) ရှိပါက ဤနယ်စပ်စိုက်ကို ယခုထက် ခုနှစ်တွင် ပြင်ဆင်ခဲ့ပါသနည်း? နှစ် ၂၀၁၇ / မသိပါ
- (၃) ဤနယ်စပ်စိုက်ကို ပြန်လည်ဖွဲ့စည်းခဲ့ပါသလား? ပြန်ခဲ့ပါသည် / မပြန်ခဲ့ပါ / မသိပါ

မြောက်ပေးရာသီတွင်ကြာချိန် ----- ထော်လာ/မော်ထော်ဆိုင်ကယ်/မြေလျင်/လွှား/မော်ထော်ဘုတ်/  
 အခြား: ၃၄၈၇ ----- ၈၂၇၇၇  
 မိုးရာသီတွင်ကြာချိန် ----- ထော်လာ/မော်ထော်ဆိုင်ကယ်/မြေလျင်/လွှား/မော်ထော်ဘုတ်/  
 အခြား: -----

(ဆ) ပတ်ဝန်းကျင်ဆိုင်ရာ သဘာဝဘေးအန္တရာယ်

ဤကျေးရွာတွင် ဝေကြီးခြင်းကဲ့သို့ သဘာဝဘေးအန္တရာယ်ကျရောက်မှုခြင်း ရှိပါသလား  
 မရှိပါ  ရှိပါသည် ရှိလျှင်ဖော်ပြပါ -----

(ဇ) ကျေးရွာတွင် ဖွဲ့စည်းထားသော အဖွဲ့အစည်းများ  
 လူထုဝေပုံပြီစီမံကိန်းမတိုင်မီ ဤကျေးရွာတွင် ကျေးရွာဖွံ့ဖြိုးရေးအတွက် အစိုးရ (သို့) ရွာသားများကွယ်တိုင်(သို့) စီမံကိန်းတစ်ခုခုမှ  
 ဖွဲ့စည်းထားသည့် အဖွဲ့အစည်းများရှိပါသလား။

- (၁) ----- ရွာသူ -----
- (၂) -----

(ဈ) အထွေထွေအုပ်ချုပ်ရေး ဦးစီးဌာန (GAD) မှ မှတ်တမ်းတင်ထားခြင်း

ဤကျေးရွာသည် အထွေထွေအုပ်ချုပ်ရေး ဦးစီးဌာန (GAD) မှ မှတ်တမ်းတင်ထားမှု ရှိပါသလား။  
 မရှိပါ  ရှိပါသည်

ကျေးရွာခေါင်းဆောင် အမည် ဦး မောင်ဝင်း  
 လက်မှတ် [Signature] ၀၄.၉.၂၀.၂၀၂၁

လူထုစည်းရုံးရေးမှူး အမည် ဒေါ်ဟန်ဇွေ  
 လက်မှတ် [Signature] ၀၄.၉.၂၀.၂၀၂၁

ပုံစံ - ၈ - ၁ ကျေးရွာအခြေခံအချက်အလက်များ (Form PC 1)

လက်ညှိမှုများ ကျေးရွာတစ်ရွာသို့ ပထမဆုံးပိတ်ဆက်ပြီး သွားရောက်သောအခါ လူထုစည်းရုံးရေးများသည် ကျေးရွာ ခေါင်းဆောင်များအား ကျေးရွာအချက်အလက်များကို ပေးအပ်ရန် ရည်ရွယ်ချက်ဖြင့် တောင်းခံရသည်။ ဤအချက်အလက်များကို စီမံကိန်း ပိတ်ဆက်အစည်းအဝေးတိုင်ပင်ဆောင်ရွက်ရမည်။ စီမံကိန်းပိတ်ဆက်အစည်းအဝေးတွင် လူထုစည်းရုံးရေးများသည် ဤအချက်အလက် များအား စစ်ဆေးပြီး မှန်ကန်အောင်ပြုလုပ်ရမည်။ ငြိမ်နင်းစေရန် လူထုစည်းရုံးရေးများ သတင်းအချက်အလက်ထံသို့ Tablets မှ တဆင့် ဖြည့်သွင်းရမည်။

ကျေးရွာခေါင်းဆောင် အမည်: ဦး မောင်ဝင်း ကျေးရွာခေါင်းဆောင်၏ ဝန်ထုပ်ဝန်ပိုး: ဦးမင်းထွန်း လူထုစည်းရုံးရေးမှူး၏ အမည်: ဦးမင်းထွန်း

ပြည်နယ်/တိုင်းဒေသကြီး/ခရိုင်: ပြည်နယ် မြောက် ကျေးရွာအုပ်စု: မောင် ကျေးရွာ: မောင်

လူမျိုးစု	အိမ်ထောင်စု အရေအတွက်	ကိုးကွယ်သည့်ဘာသာ	အိမ်ထောင်စု အရေအတွက်
လူမျိုးစု (၁) ----- <u>ခါး</u>	<u>၆၃</u>	ဘာသာ (၁) ----- <u>ခရစ်ယာန်</u>	<u>၆၇</u>
လူမျိုးစု (၂) ----- <u>မိကျွန်း</u>	<u>၁</u>	ဘာသာ (၂) ----- <u>ဗုဒ္ဓ</u>	<u>၁</u>
လူမျိုးစု (၃) -----		ဘာသာ (၃) -----	
လူမျိုးစုစရာ ----- <u>ခါး/မိကျွန်း</u>	<u>၆၈</u>	ဘာသာစရာ ----- <u>ခရစ်ယာန်/ဗုဒ္ဓ</u>	<u>၆၈</u>
အခြား	အရေအတွက်		
မသန်စွမ်းသူများ	<u>၁</u>	<u>ခရစ်ယာန်</u>	
သက်တမ်းရှည်အိုများ (၆၅ နှစ် နှင့် အထက်)	<u>၁၈</u>	<u>ခရစ်ယာန်</u>	
စစ်ဘေးဒုက္ခသည်			

	အမျိုးသား (အရေအတွက်)	အမျိုးသမီး (အရေအတွက်)
လူဦးရေ	<u>၁၁၁</u>	<u>၁၆၄</u>
လူမျိုးစု (၁) -----		
လူမျိုးစု (၂) -----		
လူမျိုးစု (၃) -----		
အခြား		
အိမ်ထောင်စုဦးရေ	<u>၆၁</u>	<u>၇</u>



(ခ) အခြေခံအဆောက်အအုံ အသုံးအဆောင်များ

ဆောင်ကျောင်း	အမှတ် ဖြစ်ပါ	ကျန်းမာရေး	အမှတ် ဖြစ်ပါ	ဘာသာရေး အဆောက် အအုံများ	အမှတ် ဖြစ်ပါ
မူကြိုကျောင်း	<input checked="" type="checkbox"/>	တိုက်နယ်ဆေးရုံ	<input type="checkbox"/>	ခေတ်	<input type="checkbox"/>
မှလတန်းကျောင်း	<input checked="" type="checkbox"/>	ကျန်းမာရေးဌာန	<input type="checkbox"/>	ဆုန်းကြီးကျောင်း	<input checked="" type="checkbox"/>
မှလွန်ကျောင်း	<input type="checkbox"/>	ကျန်းမာရေးဌာနခွဲ	<input checked="" type="checkbox"/>	ဟိန္ဒူဘုရားကျောင်း	<input type="checkbox"/>
အလယ်တန်းကျောင်း	<input checked="" type="checkbox"/>	ဆေးပေးခန်း	<input type="checkbox"/>	ရေစိမ့်ယာန်ကျောင်း	<input type="checkbox"/>
လယ်လွန်ကျောင်း	<input checked="" type="checkbox"/>	အခြား	<input type="checkbox"/>	ခလံ	<input type="checkbox"/>
အထက်တန်းကျောင်း	<input checked="" type="checkbox"/>			အခြား	<input type="checkbox"/>
အခြား	<input type="checkbox"/>				
မှတ်ချက်		မှတ်ချက်		မှတ်ချက်	

(ဂ) ကျွမ်းကျင်သူများမှတ်တမ်း (ကျေးရွာတွင်နေထိုင်သော သို့မဟုတ် တခြားရွာမှလာရောက်သော ကျွမ်းကျင်သူများ)

	(၁) ဆောင်ကျောင်း		(၂) ကျန်းမာရေး			(၃) လက်မှုပညာရှင်		
	ရွာတွင်နေ ထိုင်သူ	အခြားရွာမှ လာသူ	ရွာတွင်နေ ထိုင်သူ	အခြား ရွာမှ လာသူ		ရွာတွင် နေထိုင်သူ	အခြားရွာ မှလာသူ	
မှလတန်းမြန်မာ/မ	<input checked="" type="checkbox"/>	<input type="checkbox"/>	ဆရာဝန်	<input type="checkbox"/>	<input type="checkbox"/>	လက်သမား	<input checked="" type="checkbox"/>	<input type="checkbox"/>
အထက်တန်းမြန်မာ/မ	<input type="checkbox"/>	<input type="checkbox"/>	လက်ဆောက် ကျန်းမာရေးမှူး	<input type="checkbox"/>	<input type="checkbox"/>	ပန်းရံ	<input checked="" type="checkbox"/>	<input type="checkbox"/>
အလယ်တန်းမြန်မာ/မ	<input type="checkbox"/>	<input type="checkbox"/>	အမျိုးသမီးကျန်းမာရေး ဆရာမ	<input checked="" type="checkbox"/>	<input type="checkbox"/>	လျှပ်စစ်ကျွမ်းကျင် သီးသမား	<input type="checkbox"/>	<input type="checkbox"/>
မူကြိုဆရာ/မ	<input checked="" type="checkbox"/>	<input type="checkbox"/>	သားမွေးဆရာမ	<input type="checkbox"/>	<input checked="" type="checkbox"/>	ရေစိုက်သူမိသွယ်	<input checked="" type="checkbox"/>	<input type="checkbox"/>
အခြား	<input type="checkbox"/>	<input type="checkbox"/>	မြို့ပြသူကျန်းမာရေးကုင်သား	<input type="checkbox"/>	<input type="checkbox"/>	စက်ပြင်ဆရာ	<input checked="" type="checkbox"/>	<input type="checkbox"/>
မှတ်ချက်			မှတ်ချက်			မှတ်ချက်		

(ဃ) ကျေးရွာသို့ ရောက်ရှိနိုင်သည့် လမ်းအခြေအနေ / ကျေးရွာတင်ရွာသည် ၎င်း၏ ကျေးရွာအုပ်စုနှင့် ဆက်သွယ်ထားသော လမ်းအခြေအနေ (အောက်ပါတို့ကိုရိုင်းပါ)

ကျောက်ကြမ်းလမ်း    
  ကတ္တရာလမ်း    
  ကွန်ကရစ်လမ်း    
  မော်တော်ဆိုင်ကယ်လမ်း  
 ကျောက်စင်းလမ်း    
  ခြေသားလမ်း    
  လူသွားလမ်း    
 အခြား \_\_\_\_\_

(င) ကျေးရွာဖွံ့ဖြိုးမှုပီပီစုံစုံ

- (၁) လူထုဝတ်ဆင်မှုဖြစ်ပေါ်ကိန်းပထောင်မှီ ဤကျေးရွာတွင်ကျေးရွာဖွံ့ဖြိုးမှု စီမံချက်ရှိခဲ့ပါသလား? (ရိုင်းပါ)
- (၂) ရှိခဲ့ပါလျှင် ဤစီမံချက်ကို မည်သည့် ဝန်ထုပ်ပေးပိုင်ဆိုင်သူက ဆောင်ရွက်ခဲ့ပါသနည်း? နှစ်.....(မသိပါ)
- (၃) ဤစီမံချက်ကို ဖြန့်နယ်ပေးတည်ပြုခဲ့ပါသလား? (ရိုင်းပါ)

(၈) ခန့်အကွာအဝေး

- (၁) ဤကျေးရွာ၏တော်မှ ၎င်းကျေးရွာအုပ်စု၏တော်အထိ ပရိသတ်မည်မျှကွာဝေးသနည်း? မိုင် ၆/-/ပေ ၁၀၀
- (၂) ဤကျေးရွာမှ ၎င်းကျေးရွာအုပ်စု၏တော် သို့မဟုတ် ကျေးရွာတွင် ကြားမြင်သည့် အချိန်

မြောက်-သူ့ ရာသီတွင် ကြားချိန် ----- ၂၀ မိနစ် ----- တော်လှား/မော်တော်ဆိုင်ကယ်/မြေလျှင်/လမ်း/မော်တော်ဘုတ်/  
အခြား -----  
မိုးရာသီတွင် ကြားချိန် ----- ၃၀ မိနစ် ----- တော်လှား/မော်တော်ဆိုင်ကယ်/မြေလျှင်/လမ်း/မော်တော်ဘုတ်/  
အခြား -----

(၉) ပတ်ဝန်းကျင်ဆိုင်ရာ သဘာဝဘေးအန္တရာယ်

ဤကျေးရွာတွင် ခေကြီးခြင်းကိုသို့ သဘာဝဘေးအန္တရာယ်ကမ္ဘာလုံးဆိုင်ရာ ခြိမ်းခြောက်မှု ရှိပါသလား  
 မရှိပါ  ရှိပါသည် ရှိလျှင် ခေကြီးခြင်း ----- မြေဆီလျော်ခြင်း၊ မြေတုန်ခါး၊ မြေရေကြီးခြင်း၊ မြေပြင်ခြင်း

(၁၀) ကျေးရွာတွင် ဖွဲ့စည်းထားသော အဖွဲ့အစည်းများ

လူထုတော်ပြုစီမံကိန်းမဟုတ်မီ ဤကျေးရွာတွင် ကျေးရွာဖွံ့ဖြိုးရေးအတွက် အစိုးရ (သို့) ရွာသားများကိုယ်တိုင် (သို့) စီမံကိန်းတစ်ခုခုမှ ဖွဲ့စည်းထားသည့် အဖွဲ့အစည်းများရှိပါသလား

- (၁) UNDP ----- (၂) ၇၅၂ ----- (၃) ၂၅၅၅၂
- (၂) WFP ----- (၄) မန္တလေး၊ ဟင်္သာတ ----- (၅) မန္တလေး

(၁၁) အထွေထွေအုပ်ချုပ်ရေး ဦးစီးဌာန (GAD) မှ မှတ်တမ်းတင်ထားခြင်း

ဤကျေးရွာသည် အထွေထွေအုပ်ချုပ်ရေး ဦးစီးဌာန (GAD) မှ မှတ်တမ်းတင်ထားမှု ရှိပါသလား  
 မရှိပါ  ရှိပါသည်

ကျေးရွာခေါင်းဆောင်

အမည် မောင်မြင့်  
 နေထိုင်ခန်းကားမှ တွင် နေ. ၁၅/၈/၂၀၁၈  
 မတူမီ နေ  
 အမည် ဦးပန်းထွန်း  
 လက်မှတ် [Signature] နေ. ၁၅/၈/၂၀၁၈

လူထုစည်းရုံးရေးမှူး

ပုံစံ - ၈ - ၁ ကျေးရွာအခြေခံအချက်အလက်များ (Form PC 1)

လမ်းညွှန်ရွက်၊ ကျေးရွာတစ်ရွာသို့ ပထမဆုံးမိတ်ဆက်ခရီးသွားရောက်သောအခါ လူထုစည်းရုံးရေးမှူးသည် ကျေးရွာ ခေါင်းဆောင်များအားကျေးရွာအချက်အလက်များကိုပေတ္တာရပ်ခံ၍တောင်းခံရသည်။ ဤအချက်အလက်များကိုစီမံကိန်း မိတ်ဆက်အစည်းဝေးမတိုင်မီတောင်းခံရမည်။ စီမံကိန်းမိတ်ဆက်အစည်းဝေးတွင် လူထုစည်းရုံးရေးမှူးသည် ဤအချက်အလက်များအား စစ်ဆေးပြီး မှန်ကန်အောင်ပြုလုပ်ရမည်။ ပြီးနောက်တွင် လူထုစည်းရုံးရေးမှူးမှ သတင်းအချက်အလက်ထဲသို့ Tablets မှ တဆင့် ပြည်သွင်းရမည်။

ကျေးရွာခေါင်းဆောင် အမည် ဦးမောင်စစ်	ကျေးရွာခေါင်းဆောင်၏ စုန်းနံပါတ်	လူထုစည်းရုံးရေးမှူး၏အမည် ဦးပန်းထွန်း
ပြည်နယ်၊ တိုင်းဒေသကြီး ချင်း	မြို့နယ် မတူမီ	ကျေးရွာအုပ်စု ဂေဟဓား ကျေးရွာ ဂေဟဓား

က၊ လူဦးရေ

လူမျိုးစု	အိမ်ထောင်စုအရေအတွက်	ကိုးကွယ်သည့်ဘာသာ	အိမ်ထောင်စုအရေအတွက်
လူမျိုးစု (၁) ချင်း	၆၄	ဘာသာ(၁) ခရစ်ယာန်	၆၄
လူမျိုးစု (၂) ချင်း		ဘာသာ(၂) ခရစ်ယာန်	
လူမျိုးစု (၃) ချင်း		ဘာသာ(၃) ခရစ်ယာန်	
လူမျိုးစုစရာ ချင်း		ဘာသာစရာ ခရစ်ယာန်	
အခြား			
	အရေအတွက်		
မသန်စွမ်းသူများ	၂၂		
သက်ကြီးရွယ်အိုများ (၆၅ နှစ် နှင့် အထက်)	၁၃		
စစ်ဘေးရှောင်			

(လော့ဂ်စ်)

	အပျိုးသား(အရေအတွက်)	အပျိုးသမီး(အရေအတွက်)	စုစုပေါင်းအရေအတွက်
လူဦးရေ	၂၃၀	၂၉၄	၅၂၄
လူမျိုး (၀)-----			
လူမျိုး (၂)-----			
လူမျိုး (၃)-----			
အခြား			
အိမ်ထောင်ဦးရီး			

(ခ) အခြေခံအဆောက်အအုံ အသုံးအဆောင်များ

စာသင်ကျောင်း	အမှတ် ခြံမိ	ကျန်းမာရေး	အမှတ် ခြံမိ	ဘာသာရေးအဆောက် အအုံများ	အမှတ် ခြံမိ
အထက်တန်းကျောင်း	<input checked="" type="checkbox"/>	ဆေးရုံ	<input type="checkbox"/>	စေတီ	<input type="checkbox"/>
အလယ်တန်းကျောင်း	<input checked="" type="checkbox"/>	ကျန်းမာရေးဌာန	<input checked="" type="checkbox"/>	ဘုန်းကြီးကျောင်း	<input type="checkbox"/>
မူလတန်းကျောင်း	<input checked="" type="checkbox"/>	ကျန်းမာရေးဌာနခွဲ	<input type="checkbox"/>	ဟိန္ဒူဘုရားကျောင်း	<input type="checkbox"/>
ဖုတ်ကြိုကျောင်း	<input type="checkbox"/>	ဆေးပေးခန်း	<input checked="" type="checkbox"/>	ရေစက်ကျောင်း	<input type="checkbox"/>
အခြား	<input type="checkbox"/>	အခြား	<input type="checkbox"/>	ဇာပီ	<input type="checkbox"/>
				အခြား	<input type="checkbox"/>
မှတ်ချက်		မှတ်ချက်		မှတ်ချက်	

(ဂ) ကျွမ်းကျင်သူများမှတ်တမ်း (ကျေးရွာတွင်နေထိုင်သော သို့မဟုတ် စာခြားရွာမှလာရောက်သောကျွမ်းကျင်သူများ)

(၀) စာသင်ကျောင်း	(၂) ကျန်းမာရေး	(၃) လက်မှုညာရပ်
------------------	----------------	-----------------

(စာအုပ်)

	ရွာတွင်းနေ ထိုင်သူ	အခြားရွာမှ လာသူ		ရွာတွင်းနေ ထိုင်သူ	အခြား ရွာမှ လာသူ		ရွာတွင်း နေထိုင်သူ	အခြားရွာ မှလာသူ
မှလတန်းပြဆရာ/မ	<input checked="" type="checkbox"/>	<input checked="" type="checkbox"/>	ဆရာဝန်	<input type="checkbox"/>	<input type="checkbox"/>	လက်ထောက်	<input checked="" type="checkbox"/>	<input type="checkbox"/>
အထက်တန်းပြဆရာ/မ	<input type="checkbox"/>	<input type="checkbox"/>	လက်ထောက် ကျန်းမာရေးပုဂ္ဂိုလ်	<input type="checkbox"/>	<input type="checkbox"/>	ပန်းရံ	<input checked="" type="checkbox"/>	<input type="checkbox"/>
အလယ်တန်းပြဆရာ/မ	<input checked="" type="checkbox"/>	<input checked="" type="checkbox"/>	အမျိုးသမီးကျန်းမာရေး ဆရာမ	<input type="checkbox"/>	<input type="checkbox"/>	လှိုင်စစ်ကျွမ်းကျင် မီးသမား	<input type="checkbox"/>	<input type="checkbox"/>
မူကြိုဆရာ/မ	<input type="checkbox"/>	<input type="checkbox"/>	ဘားဇွားဆရာမ	<input type="checkbox"/>	<input checked="" type="checkbox"/>	ရေတိုက်သွယ်သူ	<input checked="" type="checkbox"/>	<input type="checkbox"/>
အခြား	<input type="checkbox"/>	<input type="checkbox"/>	ပြည်သူ့ကျန်းမာရေးလုပ်သား	<input type="checkbox"/>	<input type="checkbox"/>	စက်ပြင်ဆရာ	<input checked="" type="checkbox"/>	<input type="checkbox"/>
မှတ်ချက်			မှတ်ချက်			မှတ်ချက်		

(ဃ) ကော့ရွာသို့ ရောက်ရှိနိုင်သည့်လမ်းအခြေအနေ / ကော့ရွာတစ်ရွာသည် ၎င်း၏ကော့ရွာအုပ်စုနှင့် ဆက်သွယ်ထားသော  
လမ်းအခြေအနေ (အောက်ပါတို့ကိုဝိုင်းပါ)

ကျောက်ကြမ်းလမ်း    ကတ္တရာလမ်း    ကွန်ကရစ်လမ်း    မော်တော်ဆိုင်ကယ်လမ်း  
 ကျောက်စင်းလမ်း    မြေသားလမ်း    လှသွားလမ်း    အခြား \_\_\_\_\_

(င) ကော့ရွာတွင် မြို့နယ်စီမံချက်

ဝိုင်းပါ

(၁) လူထုပေါ်ပြစ်မတ်နီးမတင်မှ ဤကော့ရွာတွင် ကော့ရွာတွင် မြို့နယ်စီမံချက် ရှိပါသည် / မရှိပါ / မသိပါ

စီမံချက်ရှိခဲ့ပါသလား?

(၂) ရှိခဲ့ပါလျှင် ဤစီမံချက်ကို မည်သည့် ခုနှစ်တွင်ပြင်ဆင်ခဲ့ပါသနည်း? နှစ် ၂၀၁၆ / မသိပါ

(၃) ဤစီမံချက်ကို မြို့နယ်မှအတည်ပြုခဲ့ပါသလား? ပြုခဲ့ပါသည် / မပြုခဲ့ပါ / မသိပါ

(စ) ဝေဖန်အကွာအဝေး

(၁) ဤကော့ရွာ၏ပတ်ဝန်းကျင်ကော့ရွာအုပ်စု၏ပတ်ဝန်းကျင်ဝေဖန်ပိုင်မည်မျှကွာဝေးသနည်း? မိုင် \_\_\_\_\_ / မသိပါ

ခရီးစဉ်

(၂) ဤကျေးရွာမှ ၎င်းကျေးရွာအုပ်စုတို့အထိသွားလာရာတွင်ကြာမြင့်သည့်အချိန်

ခြောက်သွေ့ရာသီတွင်ကြာချိန်-----ထော်လာဂျီ/မော်တော်ဆိုင်ကယ်/မြေလွှဲ/လာ/မော်တော်ဘုတ်/

အခြား-----

မိုးရာသီတွင်ကြာချိန်-----ထော်လာဂျီ/မော်တော်ဆိုင်ကယ်/မြေလွှဲ/လာ/မော်တော်ဘုတ်/

အခြား-----

(ဆ) ပတ်ဝန်းကျင်ဆိုင်ရာသဘာဝဘေးအန္တရာယ်

ဤကျေးရွာတွင်ကြီးကြီးကဲကဲသို့ သဘာဝဘေးအန္တရာယ်ကျရောက်ဖူးခြင်း ရှိပါသလား။

မရှိပါ  ရှိပါသည်  ရှိလျှင်ဖော်ပြပါ----- လယ်စေ့၊ စတင်ယာမကြေးငှက်၊ လမ်း၊ လမ်းညွှန်၊ ပျက်စီးခြင်း

(ဇ) ကျေးရွာတွင် ခွဲစည်းထားသော အဖွဲ့အစည်းများ

လူထုလုံခြုံရေးစီမံကိန်းမတိုင်မီ ဤကျေးရွာတွင် ကျေးရွာဖွံ့ဖြိုးရေးအတွက် အစိုးရ(သို့)ရွာသားများကိုယ်တိုင်(သို့) စီမံကိန်းတစ်ခုခုမှ ခွဲစည်းထားသည့် အဖွဲ့အစည်းများရှိပါသလား။

(၁) WFP အဖွဲ့အစည်း (၂) UNDP

(၃) Triangle အဖွဲ့အစည်း (၄) ပျဉ်းမာန်

(ဈ) အထွေထွေအုပ်ချုပ်ရေး ဦးစီးဌာန (GAD) မှ မှတ်တမ်းတင်ထားခြင်း

ဤကျေးရွာသည် အထွေထွေအုပ်ချုပ်ရေး ဦးစီးဌာန (GAD) မှ မှတ်တမ်းတင်ထားမှု ရှိပါသလား။

မရှိပါ  ရှိပါသည်

ကျေးရွာခေါင်းဆောင်

အမည် မောင်မောင်

လက်မှတ် [Signature] ခန့် ၂၀၂၄.၀၅.၂၀

လူထုစည်းရုံးရေးမှူး

အမည် ဦးမိုးစန်း

လက်မှတ် [Signature] ခန့် ၂၀၂၄.၀၅.၂၀

၉။စီမံကိန်းစက်ဝန်းအချိန်ဇယား(ပုံစံ-၂)

ပုံစံ - ၉ - ၂ - စီမံကိန်းစက်ဝန်းအချိန်ဇယား (PC 2)

ပတ်ညွှန်များ၊ သက်ဆိုင်ရာလုပ်ငန်းစဉ်များ/လက်ထောက်နှင့်ပညာရေးများ စီမံကိန်းစက်ဝန်းအသုံးဝင်ပုံစံကို ဖော်ပြပါ။ မကျေနပ် မကျေနပ်အောင် ဤပုံစံကို ပြင်ဆင်ပေးရန်/ပုံစံပေး အညွှန်းပါရှိပါသည်။

ခုနှစ် ၂၃/၂/၂၀၁၇

စက်ဝန်းအသုံးပြုပုံ  စက်ဝန်း(၁)  စက်ဝန်း(၂)  စက်ဝန်း(၃)  
 စက်ဝန်း(၄)

ပြင်ဆင်ပုံစံ ချစ်၊ ပြင်ဆင် မဟုတ်၊ မကျေနပ်ရာ လေ့ကျင့်၊ မကျေနပ် လေ့ကျင့်

စီမံကိန်းအသုံးပြုပုံစံများ	ခုနှစ်		အစည်းအဝေးတွင်စက်ဝန်းအသုံးပြုပုံစံများ			
	စက်ဝန်းအသုံးပြု	ပြင်ဆင်ပုံစံ	အချိန်အကွာအဝေး	အချိန်အကွာအဝေး	စီမံကိန်းအသုံးပြုပုံစံ	လူမှုရေးစက်ဝန်းအသုံးပြုပုံစံ
၁။ မကျေနပ်စီမံကိန်း စီမံကိန်းအစည်းအဝေး						
၂။ မကျေနပ်ပုံစံ ပြင်ဆင် စီမံကိန်းအစည်းအဝေး	၂၄.၂.၁၇	၂၅.၂.၁၇	၅၆ ဦး	၆၈ ဦး	၅၈ ခု	၁၅ ခု၊ ချစ်
၃။ မကျေနပ်ရာ လုပ်ငန်းအသုံးပြုပုံစံများ	၂၅.၂.၁၇	၂၅.၂.၁၇	၆၆ ဦး	၅၆ ဦး	၁၄ ခု	၁၄ ဦး၊ ချစ်
၄။ ပြင်ဆင်ပုံစံ စီမံကိန်းအစည်းအဝေး နှင့် အကောင်အထည်ဖော်ရေး စက်ဝန်းအသုံးပြုပုံစံကို ဖော်ပြပါ။	၂၄.၅.၁၇	၂၄.၅.၁၇	မရှိ	မရှိ	မရှိ	မရှိ
၅။ ပြင်ဆင်ပုံစံ စီမံကိန်းအစည်းအဝေး နှင့် အကောင်အထည်ဖော်ရေး စက်ဝန်းအသုံးပြုပုံစံကို ဖော်ပြပါ။	၂၅.၄.၁၇	၂၅.၄.၁၇	၃၀ ဦး	၂၈ ဦး	၃၄ ခု	၅၈ ဦး၊ ချစ်
၆။ စီမံကိန်းလုပ်ငန်းအသုံးပြုပုံစံများ						
၆.၁။ စီမံကိန်းလုပ်ငန်း အကောင်အထည်ဖော် ရေးဆွဲအစည်းအဝေး	၂၅.၄.၁၇	၂၅.၄.၁၇	၃၀ ဦး	၂၈ ဦး	၃၄ ခု	၅၈ ဦး၊ ချစ်

ဇယား

၆.၂။ ပတ်ညွှန်အစည်းအဝေး	၂၅.၄.၁၇	၂၅.၄.၁၇	၃၀	၂၈	၃၄ ခု	၅၈ ဦး၊ ချစ်
၆.၃။ မကျေနပ်ရာ လုပ်ငန်းအစည်းအဝေး	၂၅.၄.၁၇	၂၅.၄.၁၇	၃၀	၂၈	၃၄ ခု	၅၈ ဦး၊ ချစ်
၆.၄။ ပြင်ဆင်ပုံစံအစည်းအဝေး	၂၅.၄.၁၇	၂၅.၄.၁၇	၃၀ ဦး	၂၈ ဦး	၃၄ ခု	၅၈ ဦး၊ ချစ်
၇။ စီမံကိန်းလုပ်ငန်း ဖော်ပြပုံစံ အစည်းအဝေး						
၇.၁။ အစည်းအဝေး ပတ်ညွှန်	၂၅.၅.၁၇	၂၅.၅.၁၇	၃၅ ဦး	၂၅ ဦး	၃၆ ခု	၆၄ ဦး
၇.၂။ အစည်းအဝေး ဖော်ပြပုံစံ	၂၅.၅.၁၇	၂၅.၅.၁၇	၃၃ ဦး	၃၀ ဦး	၃၅ ခု	၆၃ ခု
၇.၃။ အစည်းအဝေး ဖော်ပြပုံစံ	၂၅.၅.၁၇	၂၅.၅.၁၇	၂၀ ဦး	၂၈ ဦး	၂၄ ခု	၃၈ ခု
၈။ စီမံကိန်းလုပ်ငန်း ဖော်ပြပုံစံအစည်းအဝေး	၂၀.၁၁.၁၇	၂၀.၁၁.၁၇	၂၃ ဦး	၂၀ ဦး	၂၂ ခု	၄၃ ခု
၉။ လူမှုရေးစက်ဝန်းအစည်းအဝေး	၃၀.၁၁.၁၇	၃၀.၁၁.၁၇	၁၅ ဦး	၁၄ ဦး	၂၄ ခု	၂၆ ခု၊ ချစ်









၁၀။ ကျေးရွာဖွံ့ဖြိုးရေးဦးစားပေးအစီအစဉ် (ပုံစံ-၃)

ပုံစံ - ၈ - ၃ ကျေးရွာဖွံ့ဖြိုးရေး ဦးစားပေးအစီအစဉ် (Form PC 3)

လမ်းညွှန်ခွက် အဆင့်(၃) ကျေးရွာဖွံ့ဖြိုးရေးအစီအစဉ်အပေး ဦးစားပေးအဖွဲ့အစည်း ကျေးရွာစီမံကိန်း အထောက်အကူပြု ကော်မတီသည် လူထုစည်းရုံးရေးမှူး/ဝန်ထမ်း အမည် ဒေါ်ဦးစု၊

ခန့်အပ်ရက် ၂၄/၂/၂၀၁၇ စက်ဝန်းအား အမှတ်ဖြစ်ပါ (V)  စက်ဝန်း(၁)  စက်ဝန်း(၂)  စက်ဝန်း(၃)  စက်ဝန်း(၄)

ပြည်နယ်/တိုင်း ၂/၆ ဦးစားပေး မောင် ကျေးရွာအုပ်စု ၈၀၀၆ ကျေးရွာ ၈၀၀၆

က၊ အခက်အခဲအတားအဆီးများအားဆွေးနွေးခြင်း - ယခုလက်ရှိအခြေအနေတွင် ဤကျေးရွာဖွံ့ဖြိုးတိုးတက်ရေးအတွက် အဓိက အခက်အခဲအတားအဆီးများသည် မည်သည်များဖြစ်ပါသနည်း (အမျိုးသား/သမီး အနည်းဆုံးအခက်အခဲ ၅ ခုစီဖော်ပြပါ)

အမျိုးသား အဖွဲ့မှ တင်ပြသောအခက်အခဲအတားအဆီးများ	အမျိုးသမီး အဖွဲ့မှ တင်ပြသောအခက်အခဲအတားအဆီးများ
၁ ကျေးရွာအုပ်စု	၁ ကျေးရွာအုပ်စု (ကျေးရွာအုပ်စု)
၂ မီး	၂ ကျေးရွာအုပ်စု (ကျေးရွာအုပ်စု)
၃ ကျေးရွာအုပ်စု (ကျေးရွာအုပ်စု)	၃ မီး
၄ မြေ	၄ ကျေးရွာအုပ်စု (ကျေးရွာအုပ်စု)
၅ ကျေးရွာအုပ်စု	၅ မြေ

ခ၊ မျှော်မှန်းခြင်း - နောင်လာမည့် ( ၅ ) နှစ် အတွင်း ကျေးရွာဖွံ့ဖြိုးရေး မျှော်မှန်းလျာထားချက်များအား တင်ပြပါ။

အမျိုးသားအဖွဲ့မှ တင်ပြသောမျှော်မှန်းချက်များ	အမျိုးသမီးအဖွဲ့မှ တင်ပြသောမျှော်မှန်းချက်များ
၁ ကျေးရွာအုပ်စု	၁ ကျေးရွာအုပ်စု
၂ ကျေးရွာအုပ်စု	၂ ကျေးရွာအုပ်စု
၃ ကျေးရွာအုပ်စု	၃ ကျေးရွာအုပ်စု
၄ ကျေးရွာအုပ်စု	၄ ကျေးရွာအုပ်စု
၅ ကျေးရွာအုပ်စု	၅ ကျေးရွာအုပ်စု

ဂ၊ လူထုစီမံကိန်း၏ လာမည့် ( ၄ ) နှစ်အတွက် အကျုံးဝင်သော ဦးစားပေး ဖွံ့ဖြိုးတိုးတက်မှု လုပ်ငန်း အစီအစဉ်များအားဖော်ပြပါ။

အဆင့်	ကျေးရွာအတွက် ဦးစားပေး ဖွံ့ဖြိုးတိုးတက်မှု လုပ်ငန်းစဉ်များ	အဆိုပြုသူ (အမျိုးသားများ/ အမျိုးသမီးများ/ အမျိုးသား+ အမျိုးသမီး)	ခန့်မှန်းကျန်ကျ ဝင်ရံ	အကျိုးခံစားခွင့်ရှိသူ ခန့်မှန်းခြေ အရ အတွက်
၁	ကျေးရွာအုပ်စု (ကျေးရွာအုပ်စု) ✓	ကျေးရွာ	၁၅၅၀၀၀၀၀	ကျေးရွာအုပ်စု
၂	ကျေးရွာအုပ်စု (ကျေးရွာအုပ်စု)	မ	၁၀၀၀၀၀၀၀	မ
၃	ကျေးရွာအုပ်စု (ကျေးရွာအုပ်စု)	ကျေးရွာ/မ	၅၀၀၀၀၀၀	မ
၄	ကျေးရွာအုပ်စု (ကျေးရွာအုပ်စု) ✓	မ	၁၅၀၀၀၀၀၀	မ
၅	ကျေးရွာအုပ်စု (ကျေးရွာအုပ်စု)	မ	၅၀၀၀၀၀၀	မ
၆	ကျေးရွာအုပ်စု (ကျေးရွာအုပ်စု)	မ	၅၀၀၀၀၀၀	မ
၇	ကျေးရွာအုပ်စု (ကျေးရွာအုပ်စု)	ကျေးရွာ	၂၀၀၀၀၀၀၀	မ
၈	ကျေးရွာအုပ်စု (ကျေးရွာအုပ်စု) ✓	မ	၂၀၀၀၀၀၀	မ

အမျိုးသားနှင့် မတူသော အမျိုးသမီးများ		အမျိုးသမီးနှင့် မတူသော အမျိုးသားများ	
၆	မွေး-မြား-ကျား	၆	ဦးစီး-ကျား (ခြံအုပ်စိုး နဲ့ ဒေါ်မူမူ)
၇	လမ်းပန်း-ဆက်သွယ်ရေး	၇	မွေး-မြား-ကျား (စာအုပ်ဆိုင် အဖေအဖေ)
၈	ကလေးများ ပညာရေး အဖွဲ့အစည်း	၈	ဆက်သွယ်ရေး (လမ်းပန်း / များ-ဦးစီး)
		၉	အထက်ကျား (အထက်ကျားနှင့် မူမူ)

အမျိုးသားနှင့် မတူသော အမျိုးသမီးများ		အမျိုးသမီးနှင့် မတူသော အမျိုးသားများ	
၆	မျိုးသား-အိမ်ထောင်ရေး အဖွဲ့အစည်း	၆	ပညာရေး အဖွဲ့အစည်း (ကျား-မူမူ)
၇	အမျိုးသား အဖွဲ့အစည်း အဖွဲ့အစည်း	၇	ဦးစီး/မွေး-မြား-ကျား ကလေး များ-ဦးစီး
၈	အထက်ကျား အဖွဲ့အစည်း အဖွဲ့အစည်း	၈	ဆက်သွယ်ရေး အဖွဲ့အစည်း (လမ်း / များ-ဦးစီး)
		၉	အထက်ကျား အဖွဲ့အစည်း အဖွဲ့အစည်း
		၁၀	မျိုးသား / များ-ဦးစီး



ပုံစံ - ၀ - ၃ ကျေးရွာခွဲ ဦးစားပေးအပ်အမည် (Form PC 3)

လယ်ယာ/ခွက် အဆင့်(၃) ကျေးရွာခွဲမှန်းချက်အစည်းအဝေး ပြီးဆုံးသောအခါ ကျေးရွာခွဲပုံစံကို အထောက်အကူပြု  
 ဝက်ပတ်သည် လူထုစည်းရုံးရေးမှူးအကူအညီဖြင့် ဤပုံစံကိုပြည့်စုံအောင် ဖြည့်သွင်းရမည်။

လူထုစည်းရုံးရေးမှူး/ဝန်ထမ်း အမည် **ဒေါ် ယုံမွှေး**  
 ၁၉၆၅ ခု ၀၃ - ၁၅ - ၁၉၇၆  
 ဝက်ဝန်းအား အမှတ်ခြစ်ပါ (✓) □ ဝက်ဝန်း(၁)  
 ✓ ဝက်ဝန်း(၂) □ ဝက်ဝန်း(၃) □ ဝက်ဝန်း(၄)

ခြည်နှောင်ဖွဲ့စည်းခြင်း **၅၆** ဝတ္ထုပို့ ပြန်ပေးခြင်း **မရှိ** ကျေးရွာအုပ်စုအမည် **ကျေးရွာ ၁ လာဘ်** ကျေးရွာ ၁ လာဘ်  
 (၁) အထက်အစစ်အတားအဆီးများအားလုံးခြင်း - ယခုလက်ရှိအခြေအနေတွင် ဤကျေးရွာခွဲ ဦးစားပေးတက်ရောက်အတွက်  
 အဓိက အထက်အစစ်အတားအဆီးများသည် မည်သည့်များဖြစ်ပါသနည်း (အမျိုးသား/သမီး အနည်းဆုံးအခက်အခဲ ၅ ခုစီခေါ်ပြပါ)

အမျိုးသား အရွယ် တင်ပြသောအထက်အစစ်အတားအဆီးများ	အမျိုးသမီး အရွယ်တင်ပြသောအထက်အစစ်အတားအဆီးများ
၁ ဧကပိုင်ဆိုင်မှု မရှိခြင်း ကျောက်အစစ်	၁ ငွေလက်စွဲအစစ် အချက်အလက်မရှိဘဲ
၂ ပိုမိုကျေးရွာအုပ်စုအစည်းမှ အစည်းမှ ဝင်ရောက်မှု	၂ ပိုမိုကျေးရွာအုပ်စုအစည်းမှ အစည်းမှ ဝင်ရောက်မှု
၃ အစည်းအဝေးမှ မဝင်ရောက်မှု	၃ အစည်းအဝေးမှ မဝင်ရောက်မှု
၄	၄
၅	၅

၁၈ မျှော်မှန်းခြင်း - နောင်လာမည့် ( ၅ ) နှစ် အတွင်း ကျေးရွာခွဲ ဦးစားပေး မျှော်မှန်းလျာထားချက်များအား တင်ပြပါ။  
 ၁၉- ကျေးရွာအုပ်စုအမည် - **ကျေးရွာ ၁ လာဘ်**

အမျိုးသားအရွယ် တင်ပြသောမျှော်မှန်းချက်များ	အမျိုးသမီးအရွယ် တင်ပြသောမျှော်မှန်းချက်များ
၁ အစည်းအဝေးမှ မဝင်ရောက်မှု	၁ အစည်းအဝေးမှ မဝင်ရောက်မှု
၂ အစည်းအဝေးမှ မဝင်ရောက်မှု	၂ အစည်းအဝေးမှ မဝင်ရောက်မှု
၃ အစည်းအဝေးမှ မဝင်ရောက်မှု	၃ အစည်းအဝေးမှ မဝင်ရောက်မှု
၄	၄
၅	၅

၁၉ လူထုပတ်ပတ်စံကို လာမည့် ( ၄ ) နှစ်အတွက် အကျုံးဝင်သော ဦးစားပေး ဖွဲ့စည်းတိုက်ဖျက် လုပ်ငန်း အစီအစဉ်များအားဖော်ပြပါ။

အဆင့်	ကျေးရွာအတွက် ဦးစားပေး ဖွဲ့စည်းတိုက်ဖျက် လုပ်ငန်းစဉ်များ	အဆိုပြုသူ (အမျိုးသားများ/ အမျိုးသမီးများ/ အမျိုးသား + အမျိုးသမီး)	ခန့်မှန်းကျန်ကျ ဝန်ထုပ်	အကျိုးခံစားခွင့်ရှိသူ ခန့်မှန်းခြေ အခမဲ့ အတွက်
၁	ကျေးရွာအစည်း (ကျေးရွာအစည်း) အကျိုးခံစားခွင့်	၈ + ၆	၅၀၀၀၀၀၀	၅၂၅
၂	အစည်းအဝေးမှ မဝင်ရောက်မှု အကျိုးခံစားခွင့်	၈ + ၆	၅၅၀၀၀၀၀	၅၂၅
၃	အစည်းအဝေးမှ မဝင်ရောက်မှု အကျိုးခံစားခွင့်	၈		၅၂၅
၄	အစည်းအဝေးမှ မဝင်ရောက်မှု အကျိုးခံစားခွင့်	၈		၅၂၅
၅	အစည်းအဝေးမှ မဝင်ရောက်မှု အကျိုးခံစားခွင့်	၆		
၆	အစည်းအဝေးမှ မဝင်ရောက်မှု အကျိုးခံစားခွင့်	၆		



ပုံစံ - ၈-၃ ကျေးရွာခွဲ ငြိမ်းချမ်း ဦးစားပေးအင်္ဂါစာရင်း (Form PC 3)

လယ်ဧွန်စုစာရင်း အထက်(၃)ကျေးရွာခွဲမှစုစုပေါင်းအရင်းအမြစ်ပေါင်းသာအခါ အထောက်အကူပြု ကော်မတီသည် လူထုစည်းရုံးရေးများအတွက်အညံ့နှင့် ဤစုစုပေါင်းအရင်းအမြစ်ပေါင်းများသည်	ကျေးရွာခွဲစုစာရင်း
လူထုစည်းရုံးရေးမှူး/ဝန်ထမ်း အမည် ဦးဖိန်ထန်၊ ဝေါ်ခွဲသိ	
ခုနှစ် ၁၆.၉.၂၀၁၅	စက်ဝန်အား အမှတ်ဖြစ်ပါ (✓) <input type="checkbox"/> စက်ဝန်(၁) <input type="checkbox"/> စက်ဝန်(၂) <input checked="" type="checkbox"/> စက်ဝန်(၃) <input type="checkbox"/> စက်ဝန်(၄)
ပြည်နယ်/တိုင်း ချစ်	မြို့နယ်/ဇနား ဦးဖိန်ထန်
ကျေးရွာအုပ်စု လောဘဇ	ကျေးရွာ လောဘဇ

က။ အခက်အခဲအတာအခါများအားထွေးခွင့် - ယခုလက်ရှိအခြေအနေတွင်ဤကျေးရွာခွဲ ငြိမ်းချမ်းတက်ရေးအတွက် အခက်အခဲအတာအခါများသည် မည်သည့်ပုံစံဖြင့်ပါသနည်း (အမျိုးသား/သမီး အနည်းဆုံးအခက်အခဲ ၅ ခုစီဖော်ပြပါ)

အုပ်စုစုစည်းမှုများမှ တင်ပြသောအခက်အခဲအတာအခါများ	
လျှော့ခန့် ဖောက်ခွဲ ဖြေရှင်း ချက် ရယူရန်	<input type="checkbox"/> ကျား ဝေ <input checked="" type="checkbox"/> ကျား + မ
ဆေးပေးခန်း တိုးချဲ့ ရန် ခက်ခဲ တစ်ခု	<input type="checkbox"/> ကျား ဝေ <input checked="" type="checkbox"/> ကျား + မ
မူပိုင်ခွင့်အတွက် ဆောင် ဖြေရှင်း ချက် ရယူရန်	<input type="checkbox"/> ကျား ဝေ <input checked="" type="checkbox"/> ကျား + မ
လမ်းဖွဲ့ အထောက်အကူ ပေးရန် ဆိုင်းကပ်လမ်း ဖြေရှင်း ချက် ရယူရန်	<input checked="" type="checkbox"/> ကျား ဝေ <input type="checkbox"/> ကျား + မ
အုပ်စုစုစည်းမှု မျက်စိ ဆေးကုသခန်း တစ်ခု	<input type="checkbox"/> ကျား ဝေ <input checked="" type="checkbox"/> ကျား + မ

ခ။ မျှော်မှန်းခြင်း - ခန့်မှန်းလုပ်ငန်း (၅) နှစ် အတွင်း ကျေးရွာခွဲ ငြိမ်းချမ်း မျှော်မှန်းလုပ်ငန်းများအား တင်ပြပါ

အုပ်စုစုစည်းမှုများမှ တင်ပြသောအခက်အခဲအတာအခါများ	
လျှော့ခန့် ဖောက်ခွဲ ချက် ရယူရန်	<input type="checkbox"/> ကျား ဝေ <input checked="" type="checkbox"/> ကျား + မ
ဆေးပေးခန်း တိုးချဲ့ ပေး ခြင်း	<input type="checkbox"/> ကျား ဝေ <input checked="" type="checkbox"/> ကျား + မ
မူပိုင်ခွင့်အတွက် ဆောင် သစ် လျှော့ခန့်	<input type="checkbox"/> ကျား ဝေ <input checked="" type="checkbox"/> ကျား + မ
လမ်းဖွဲ့ အထောက်အကူ ကားလမ်း ဝါးပေးခြင်း	<input checked="" type="checkbox"/> ကျား ဝေ <input type="checkbox"/> ကျား + မ
အုပ်စုစုစည်းမှု မျက်စိ ဆေးကုသခန်း ပေး ခြင်း	<input type="checkbox"/> ကျား ဝေ <input checked="" type="checkbox"/> ကျား + မ



PC-3 ခန့်ကတ်ထက်တွဲ

က။ အဝက်အမိအတားအဆီးများအားတွေ့ရခြင်း - ယခုလက်ရှိအခြေအနေတွင်ဤကျေးရွာခွဲ၊ ဦးစိုးတက်ပေးအတွက် အမိကအဝက်အမိအတားအဆီးများသည် မည်သည်များဖြစ်ပါသနည်း။ (အမျိုးသား/သမီး အနည်းဆုံးအဝက်အမိ ၅ ဝင်အဖြစ်)

အုပ်စုခွဲ၊ တွေးခန္ဓာများမှ တင်ပြသောအဝက်အမိအတားအဆီးများ	
ရေအောက်တစ်ကား ဖြိုခွဲစား ခြောက်သွေ့သည်	<input type="checkbox"/> ကျား <input checked="" type="checkbox"/> မ <input type="checkbox"/> ကျား+မ
လေအင်း မှ လာရီး ဆိုင်ကယ်လမ်း ခြောက်သွေ့သည်	<input checked="" type="checkbox"/> ကျား <input type="checkbox"/> မ <input type="checkbox"/> ကျား+မ
ပိုက်လိုင်းများ နှင့် ယခု မရှိသည့်အခန်းသည်	<input checked="" type="checkbox"/> ကျား <input type="checkbox"/> မ <input type="checkbox"/> ကျား+မ
မာကြည်တိုက် ဖြိုခွဲစား ခြောက်သွေ့သည်	<input type="checkbox"/> ကျား <input type="checkbox"/> မ <input checked="" type="checkbox"/> ကျား+မ
ဆိုင်ကယ်လမ်း မှ မရှိသည့် အခန်း	<input type="checkbox"/> ကျား <input type="checkbox"/> မ <input checked="" type="checkbox"/> ကျား+မ
ခွေကပ်ရေအား မရှိသည့် ရေအောက် အခန်း	<input type="checkbox"/> ကျား <input checked="" type="checkbox"/> မ <input type="checkbox"/> ကျား+မ
မား ရေအောက် ခြောက်သွေ့သည်	<input type="checkbox"/> ကျား <input type="checkbox"/> မ <input type="checkbox"/> ကျား+မ
	<input type="checkbox"/> ကျား <input type="checkbox"/> မ <input type="checkbox"/> ကျား+မ

ခ။ ဖျော်မှန်းခြင်း ခန့်ကတ်သည် (၅) နှစ် အတွင်း ကျေးရွာခွဲ၊ ဦးစိုး ဖျော်မှန်းလျာထားရက်များအား တင်ပြပါ။

အုပ်စုခွဲ၊ တွေးခန္ဓာများမှ တင်ပြသောအဝက်အမိအတားအဆီးများ	
လေအင်း မှ လာရီး ခြောက်သွေ့စွာ ဆိုင်ကယ်လမ်း	<input checked="" type="checkbox"/> ကျား <input type="checkbox"/> မ <input type="checkbox"/> ကျား+မ
ပိုက်လိုင်းများ မှ မရှိသည့် အခန်း	<input checked="" type="checkbox"/> ကျား <input type="checkbox"/> မ <input type="checkbox"/> ကျား+မ
မာကြည်တိုက်အား ခြောက်သွေ့စွာ ရေ	<input type="checkbox"/> ကျား <input type="checkbox"/> မ <input checked="" type="checkbox"/> ကျား+မ
ခွေကပ်ရေအား မရှိသည့် ရေအောက်	<input type="checkbox"/> ကျား <input checked="" type="checkbox"/> မ <input type="checkbox"/> ကျား+မ
ခွေကပ်ရေအား မရှိသည့် ရေအောက်	<input type="checkbox"/> ကျား <input type="checkbox"/> မ <input checked="" type="checkbox"/> ကျား+မ
ရေအောက်တစ်ကား ဖြိုခွဲစား ရေအောက်	<input type="checkbox"/> ကျား <input checked="" type="checkbox"/> မ <input type="checkbox"/> ကျား+မ
	<input type="checkbox"/> ကျား <input type="checkbox"/> မ <input type="checkbox"/> ကျား+မ
	<input type="checkbox"/> ကျား <input type="checkbox"/> မ <input type="checkbox"/> ကျား+မ





ပုံစံ - ၈-၃ ကျေးရွာခွဲ ငြိမ်းရေး ဦးစားပေးအစီအစဉ် (Form PC 3)

လက်မှတ်ရေးထိုး အဆင့်(၃)ကျေးရွာမှော်မှန်းချက်အစည်းအဝေးပြီးဆုံးသောအခါ ကျေးရွာစီမံကိန်း အထောက်အကူပြု ကော်မတီသည် လူထုစည်းရုံးရေးမှူးအကူအညီဖြင့် ဤပုံစံကိုပြည့်စုံအောင် ဖြည့်သွင်းရမည်။

လူထုစည်းရုံးရေးမှူး/ဝန်ထမ်း အမည် <u>စိုးပန်းထွန်း</u>	
နေ့စွဲ <u>၂၈.၈.၂၀၁၉</u>	စက်ဝန်းအား အမှတ်ခြစ်ပါ (✓) <input type="checkbox"/> စက်ဝန်း(၁) <input type="checkbox"/> စက်ဝန်း(၂) <input type="checkbox"/> စက်ဝန်း(၃) <input checked="" type="checkbox"/> စက်ဝန်း(၄)
ပြည်နယ်/တိုင်း <u>ချင်း</u>	မြို့နယ် <u>ထာဝုပြီ</u>
ကျေးရွာအုပ်စု <u>လောဆွဲ</u>	ကျေးရွာ <u>လောဆွဲ</u>

က။ အခက်အခဲအတားအဆီးများအားဆွေးနွေးခြင်း - ယခုလက်ရှိအခြေအနေတွင်ဤကျေးရွာခွဲ ငြိမ်းတိုးတက်ရေးအတွက် အဓိကအခက်အခဲအတားအဆီးများသည် မည်သည်များဖြစ်ပါသနည်း။ (အမျိုးသား/သမီး အနည်းဆုံးအခက်အခဲ ၅ ခုစီဖော်ပြပါ)

အုပ်စုခွဲဆွေးနွေးမှုများမှ တင်ပြသောအခက်အခဲအတားအဆီးများ	
ယူထုစုန်း၊ မဆောင်မဖြစ်သော ရွာခြေ အစဉ်းအစား	<input type="checkbox"/> ကျား <input type="checkbox"/> မ <input checked="" type="checkbox"/> ကျား + မ
ပြုပြင်ထိန်းသိမ်းရေး ခက်ခဲ သာမန်	<input type="checkbox"/> ကျား <input type="checkbox"/> မ <input checked="" type="checkbox"/> ကျား + မ
တံတား၊ မြေရေကြောင့် မြို့တွင်း သွားလာခြင်း ခက်ခဲ သာမန်	<input type="checkbox"/> ကျား <input type="checkbox"/> မ <input checked="" type="checkbox"/> ကျား + မ
မူကြိုဧည့်သည် အဖြစ် အစားအလှယ် မရပါ	<input type="checkbox"/> ကျား <input type="checkbox"/> မ <input checked="" type="checkbox"/> ကျား + မ
စာဖြင့်တိုက်မရှိသော ရွာခြေ ယဉ်ကျေးမှု မရှိပါ	<input checked="" type="checkbox"/> ကျား <input type="checkbox"/> မ <input type="checkbox"/> ကျား + မ
ဧည့်သည်အဖြစ် အစားအလှယ် မရပါ	<input checked="" type="checkbox"/> ကျား <input type="checkbox"/> မ <input type="checkbox"/> ကျား + မ
ရွာခြေ မှီခိုမှု မရှိသော ရွာခြေ ကလေး မရပါ	<input checked="" type="checkbox"/> ကျား <input type="checkbox"/> မ <input type="checkbox"/> ကျား + မ

ခ။ မှော်မှန်းခြင်း နောင်လာမည့် (၅) နှစ် အတွင်း ကျေးရွာခွဲ ငြိမ်းရေး မှော်မှန်းလျာထားချက်များအား တင်ပြပါ။

အုပ်စုခွဲဆွေးနွေးမှုများမှ တင်ပြသောအခက်အခဲအတားအဆီးများ	
ယူထုစုန်း၊ မဆောင်မဖြစ်သော ရွာခြေ	<input type="checkbox"/> ကျား <input type="checkbox"/> မ <input checked="" type="checkbox"/> ကျား + မ
လောဆွဲ၊ ကွေးကွေး တံတား၊ အစားအလှယ် မရပါ	<input type="checkbox"/> ကျား <input type="checkbox"/> မ <input checked="" type="checkbox"/> ကျား + မ
မူကြိုဧည့်သည် အစားအလှယ် မရပါ	<input type="checkbox"/> ကျား <input type="checkbox"/> မ <input checked="" type="checkbox"/> ကျား + မ
ဧည့်သည်အဖြစ် အစားအလှယ် မရပါ	<input checked="" type="checkbox"/> ကျား <input type="checkbox"/> မ <input type="checkbox"/> ကျား + မ
အစားအလှယ် မရပါ	<input checked="" type="checkbox"/> ကျား <input type="checkbox"/> မ <input type="checkbox"/> ကျား + မ

(လေ့ကျင့်)

PC-3 နောက်ဆက်တွဲ

က။ အခက်အခဲအတားအဆီးများအားဆွေးနွေးခြင်း - ယခုလက်ရှိအခြေအနေတွင်ဤကျေးရွာခွဲ၊ ဦးတိုးတက်ရေးအတွက် အဓိကအခက်အခဲအတားအဆီးများသည် မည်သည်များဖြစ်ပါသနည်း။ (အမျိုးသား/သမီး အနည်းဆုံးအခက်အခဲ ၅ ခုစီဖော်ပြပါ)

အုပ်စုခွဲဆွေးနွေးမှုများမှ တင်ပြသောအခက်အခဲအတားအဆီးများ	
လေ့ကျင့်၊ ကျွေးမွေးရေး (ဖြန်လည်တိုးချဲ့ရန်) နေထိုင်မှု၊ အခြေအနေ အကျိုး သက်သာ	<input type="checkbox"/> ကျား ဝမ <input checked="" type="checkbox"/> ကျား+ မ
ကောလိပ်၊ ကျွေးမွေးရေး အခြေအနေ အကျိုး ဖြစ်ပေါ်စေခြင်း	<input checked="" type="checkbox"/> ကျား ဝမ <input type="checkbox"/> ကျား+ မ
ကောလိပ်၊ ကျွေးမွေးရေး အခြေအနေ အကျိုး ဖြစ်ပေါ်စေခြင်း	<input type="checkbox"/> ကျား ဝမ <input checked="" type="checkbox"/> ကျား+ မ
	<input type="checkbox"/> ကျား ဝမ <input type="checkbox"/> ကျား+ မ
	<input type="checkbox"/> ကျား ဝမ <input type="checkbox"/> ကျား+ မ
	<input type="checkbox"/> ကျား ဝမ <input type="checkbox"/> ကျား+ မ
	<input type="checkbox"/> ကျား ဝမ <input type="checkbox"/> ကျား+ မ
	<input type="checkbox"/> ကျား ဝမ <input type="checkbox"/> ကျား+ မ

ခ။ မျှော်မှန်းခြင်း- နောင်လာမည့် ( ၅ ) နှစ် အတွင်း ကျေးရွာခွဲ၊ ဦးတိုးရေး မျှော်မှန်းလျာထားချက်များအား တင်ပြပါ။

အုပ်စုခွဲဆွေးနွေးမှုများမှ တင်ပြသောအခက်အခဲအတားအဆီးများ	
ကောလိပ်၊ ကျွေးမွေးရေး အခြေအနေ အကျိုး ဖြစ်ပေါ်စေခြင်း	<input checked="" type="checkbox"/> ကျား ဝမ <input type="checkbox"/> ကျား+ မ
လေ့ကျင့်၊ ကျွေးမွေးရေး အခြေအနေ အကျိုး ဖြစ်ပေါ်စေခြင်း	<input type="checkbox"/> ကျား ဝမ <input checked="" type="checkbox"/> ကျား+ မ
ကောလိပ်၊ ကျွေးမွေးရေး အခြေအနေ အကျိုး ဖြစ်ပေါ်စေခြင်း	<input checked="" type="checkbox"/> ကျား ဝမ <input type="checkbox"/> ကျား+ မ
ကောလိပ်၊ ကျွေးမွေးရေး အခြေအနေ အကျိုး ဖြစ်ပေါ်စေခြင်း	<input type="checkbox"/> ကျား ဝမ <input checked="" type="checkbox"/> ကျား+ မ
	<input type="checkbox"/> ကျား ဝမ <input type="checkbox"/> ကျား+ မ
	<input type="checkbox"/> ကျား ဝမ <input type="checkbox"/> ကျား+ မ
	<input type="checkbox"/> ကျား ဝမ <input type="checkbox"/> ကျား+ မ

(ခရီးစဉ်)

PC-3 ခန့်မှန်းချက်

၀။ လူထုဝိပေဓာန်၏ လာမည့် (၄) နှစ်အတွက် အကျုံးမဝင်သော ဦးစားပေး ဖွံ့ဖြိုးတိုးတက်မှု လုပ်ငန်း အစီအစဉ်များအား

ဦးစားပေးအဆင့်	ကျေးရွာအတွက် ဦးစားပေး ဖွံ့ဖြိုးတိုးတက်မှု လုပ်ငန်းစဉ်များ	အဆိုပြုသူ (အမျိုးသားများ/ အမျိုးသမီးများ/ အမျိုးသား+အမျိုးသမီး)	အခန်းကဏ္ဍ	ဦးစားပေးအဆင့်သတ်မှတ်ချက်	ခန့်မှန်းကုန်ကျစရိတ်	အစီအစဉ်အမျိုးအမည်
၁	ကားလမ်းဖွဲ့စည်းခြင်း	၆	အခြေခံအဆောက်အအုံ	၄	13,000,000	၂၀၂၁-၂၀၂၄
၂	ရေစိုက်ရေး၊ ကျွန်းကျေးရွာများ ဆောက်လုပ်ခြင်း	၈-၉	ရေစိုက်ရေး	၆	10,000,000	၂၀၂၁-၂၀၂၄
၃						
၄						
၅						
၆						
၇						
၈						
၉						

၁။ လူထုဝိပေဓာန်၏ လာမည့် (၄) နှစ်အတွက် အကျုံးမဝင်သော ဦးစားပေး ဖွံ့ဖြိုးတိုးတက်မှု အစီအစဉ်များအား ဖော်ပြပါ။

အဆင့်	ကျေးရွာအတွက် ဦးစားပေး ဖွံ့ဖြိုးတိုးတက်မှု လုပ်ငန်းစဉ်များ	အဆိုပြုသူ (အမျိုးသားများ/ အမျိုးသမီးများ/ အမျိုးသား+အမျိုးသမီး)	အခန်းကဏ္ဍ
၁			
၂			
၃			
၄			
၅			
၆			
၇			
၈			
၉			



၁၁။ကျေးရွာအုပ်စုစီမံကိန်းလုပ်ငန်းခွဲရွေးချယ်ခြင်း(ပုံစံ-၄)

ပုံစံ - ၈ - ၄ ကျေးရွာအုပ်စုစီမံကိန်းလုပ်ငန်းခွဲရွေးချယ်ခြင်းပုံစံ (Form PC 4)

လမ်းညွှန်ရွက် စီမံကိန်းလုပ်ငန်းခွဲရွေးချယ်မှုအတွက်အခြေခံချက်တွင် ကျေးရွာအုပ်စု CF/TFကိုယ် အကုသုတ္တံလျှင် ကျေးရွာစီမံကိန်းကော်မတီမှ လက်မှတ်ရေးထိုးပြီး အဆိုပါပုံစံအား ပြည့်စုံအောင်ဖြည့်သွင်းရမည်။ ဤပုံစံအား ပြည့်စုံစွာဖြည့်သွင်းပြီးပါက ကျေးရွာအုပ်စုရှိရွက်စောက်ပေစီမံချက်တွင် TPIC သို့မဟုတ်ရွက်စောက် မျောက်ဆက်သွယ်ခြင်း ထားရှိမည်။ CF မှ ကျေးရွာအုပ်စုရွေးချယ်စီမံကိန်းလုပ်ငန်းခွဲခံရသူ အချက်အလက်များကို MTS သို့ထည့်သွင်းရမည်။ (ယနေ့စီမံကိန်းလုပ်ငန်းခွဲ မလုပ်ကိုင်သော ကျေးရွာများ မပါဝင်ပါ။)

ကျေးရွာအုပ်စုအမှတ်/နံပါတ်အမည် ၁၅၂ ၇၇၇၇

မူရင်း ၂၆/၂/၂၀၁၇ ရက်စွဲထားအမှတ်ပြစ်ပေးပါ။(၁)ဇက်(၂) (၃) (၄) (၅) (၆) (၇) (၈) (၉) (၁၀) (၁၁) (၁၂) (၁၃) (၁၄) (၁၅) (၁၆) (၁၇) (၁၈) (၁၉) (၂၀) (၂၁) (၂၂) (၂၃) (၂၄) (၂၅) (၂၆) (၂၇) (၂၈) (၂၉) (၃၀) (၃၁) (၃၂) (၃၃) (၃၄) (၃၅) (၃၆) (၃၇) (၃၈) (၃၉) (၄၀) (၄၁) (၄၂) (၄၃) (၄၄) (၄၅) (၄၆) (၄၇) (၄၈) (၄၉) (၅၀) (၅၁) (၅၂) (၅၃) (၅၄) (၅၅) (၅၆) (၅၇) (၅၈) (၅၉) (၆၀) (၆၁) (၆၂) (၆၃) (၆၄) (၆၅) (၆၆) (၆၇) (၆၈) (၆၉) (၇၀) (၇၁) (၇၂) (၇၃) (၇၄) (၇၅) (၇၆) (၇၇) (၇၈) (၇၉) (၈၀) (၈၁) (၈၂) (၈၃) (၈၄) (၈၅) (၈၆) (၈၇) (၈၈) (၈၉) (၉၀) (၉၁) (၉၂) (၉၃) (၉၄) (၉၅) (၉၆) (၉၇) (၉၈) (၉၉) (၁၀၀)

ပြည်နယ်/တိုင်း ၁၆ ဦးစွာ မတူဦး ကျေးရွာအုပ်စု ၁၅၂၇၇၇

ကျေးရွာအမည်	အောက်ရွက်မည့် လုပ်ငန်းများ	အတိုင်အတာ	မိန့်နား တိုက်ရိုက် အကျဉ်းချုပ်ဖော်ပြချက်	အဆိုပြုအင်အား	မိန့်နားကုန်ကျစရိတ်			
					စီမံကိန်း ထည့်ဝင်မှု	ကျေးရွာမှ ထည့်ဝင်မှု	အပြင်အထည့်ဝင်မှု (မော်ဒါန်) အမည်/အမျိုး	စုစုပေါင်း
ပထမဆုံး	ကျေးရွာအုပ်စု (၁၅၂၇၇၇)	၂၆၀ (အပြင်အထည့်)	၂၅၅၀၀၀	၁၀၀၀၀	၂၂,၀၀၀,၀၀၀			
ဒုတိယဆုံး	ကျေးရွာအုပ်စု (၁၅၂၇၇၇)	၂၆၀ (အပြင်အထည့်)	၂၅၅၀၀၀	၁၀၀၀၀				
တတိယဆုံး	ကျေးရွာအုပ်စု (၁၅၂၇၇၇)	၂၆၀ (အပြင်အထည့်)	၂၅၅၀၀၀	၁၀၀၀၀				
စတုရန်းဆုံး	ကျေးရွာအုပ်စု (၁၅၂၇၇၇)	၂၆၀ (အပြင်အထည့်)	၂၅၅၀၀၀	၁၀၀၀၀				

ရာထူး ကျေးရွာအုပ်စု စီမံကိန်းကော်မတီ ဥက္ကဋ္ဌ အမည် ဒေါ်ခင်မာမာ လက်မှတ် [Signature] မူရင်း ၂၆/၂/၂၀၁၇

ပုံစံ - ၈ - ၄ ကျေးရွာအုပ်စုစီမံကိန်းလုပ်ငန်းခွဲရွေးချယ်ခြင်းပုံစံ (Form PC 4)

လမ်းညွှန်ရွက် စီမံကိန်းလုပ်ငန်းခွဲရွေးချယ်မှုအတွက်အခြေခံချက်တွင် ကျေးရွာအုပ်စု CF/TFကိုယ် အကုသုတ္တံလျှင် ကျေးရွာစီမံကိန်းကော်မတီမှ လက်မှတ်ရေးထိုးပြီး အဆိုပါပုံစံအား ပြည့်စုံအောင်ဖြည့်သွင်းရမည်။ ဤပုံစံအား ပြည့်စုံစွာဖြည့်သွင်းပြီးပါက ကျေးရွာအုပ်စုရှိရွက်စောက်ပေစီမံချက်တွင် TPIC သို့မဟုတ်ရွက်စောက် မျောက်ဆက်သွယ်ခြင်း ထားရှိမည်။ CF မှ ကျေးရွာအုပ်စုရွေးချယ်စီမံကိန်းလုပ်ငန်းခွဲခံရသူ အချက်အလက်များကို MTS သို့ထည့်သွင်းရမည်။ (ယနေ့စီမံကိန်းလုပ်ငန်းခွဲ မလုပ်ကိုင်သော ကျေးရွာများ မပါဝင်ပါ။)

ကျေးရွာအုပ်စုအမှတ်/နံပါတ်အမည် ၁၅၂ ၇၇၇၇

မူရင်း ၂၆/၂/၂၀၁၇ ရက်စွဲထားအမှတ်ပြစ်ပေးပါ။(၁)ဇက်(၂) (၃) (၄) (၅) (၆) (၇) (၈) (၉) (၁၀) (၁၁) (၁၂) (၁၃) (၁၄) (၁၅) (၁၆) (၁၇) (၁၈) (၁၉) (၂၀) (၂၁) (၂၂) (၂၃) (၂၄) (၂၅) (၂၆) (၂၇) (၂၈) (၂၉) (၃၀) (၃၁) (၃၂) (၃၃) (၃၄) (၃၅) (၃၆) (၃၇) (၃၈) (၃၉) (၄၀) (၄၁) (၄၂) (၄၃) (၄၄) (၄၅) (၄၆) (၄၇) (၄၈) (၄၉) (၅၀) (၅၁) (၅၂) (၅၃) (၅၄) (၅၅) (၅၆) (၅၇) (၅၈) (၅၉) (၆၀) (၆၁) (၆၂) (၆၃) (၆၄) (၆၅) (၆၆) (၆၇) (၆၈) (၆၉) (၇၀) (၇၁) (၇၂) (၇၃) (၇၄) (၇၅) (၇၆) (၇၇) (၇၈) (၇၉) (၈၀) (၈၁) (၈၂) (၈၃) (၈၄) (၈၅) (၈၆) (၈၇) (၈၈) (၈၉) (၉၀) (၉၁) (၉၂) (၉၃) (၉၄) (၉၅) (၉၆) (၉၇) (၉၈) (၉၉) (၁၀၀)

ပြည်နယ်/တိုင်း ၁၆ ဦးစွာ မတူဦး ကျေးရွာအုပ်စု ၁၅၂၇၇၇

ကျေးရွာအမည်	အောက်ရွက်မည့် လုပ်ငန်းများ	အတိုင်အတာ	မိန့်နား တိုက်ရိုက် အကျဉ်းချုပ်ဖော်ပြချက်	အဆိုပြုအင်အား	မိန့်နားကုန်ကျစရိတ်			
					စီမံကိန်း ထည့်ဝင်မှု	ကျေးရွာမှ ထည့်ဝင်မှု	အပြင်အထည့်ဝင်မှု (မော်ဒါန်) အမည်/အမျိုး	စုစုပေါင်း
ပထမဆုံး	ကျေးရွာအုပ်စု (၁၅၂၇၇၇)	၂၆၀	၂၅၅၀၀၀	၁၀၀၀၀	၂၂,၀၀၀,၀၀၀			
ဒုတိယဆုံး	ကျေးရွာအုပ်စု (၁၅၂၇၇၇)	၂၆၀	၂၅၅၀၀၀	၁၀၀၀၀				
တတိယဆုံး	ကျေးရွာအုပ်စု (၁၅၂၇၇၇)	၂၆၀	၂၅၅၀၀၀	၁၀၀၀၀				
စတုရန်းဆုံး	ကျေးရွာအုပ်စု (၁၅၂၇၇၇)	၂၆၀	၂၅၅၀၀၀	၁၀၀၀၀				

ရာထူး ကျေးရွာအုပ်စု စီမံကိန်းကော်မတီ ဥက္ကဋ္ဌ အမည် ဒေါ်ခင်မာမာ လက်မှတ် [Signature] မူရင်း ၂၆/၂/၂၀၁၇









**အမျိုးသားများမှ တစ်ပြေးသာ အခက်အခဲ ပြဿနာများ**

- ဆုတ်ရ နေဆင်း  
ကျေးဇူး နေဆင်း
- ၁။ နုလှ ခန့် မဆောင် - နုလှက ဝမ်းဗိုက် ကျန်းမာရေး ဖြစ်နိုင်ခြင်း
  - ၂။ တံတားဆောက်လုပ်ရန် - သွားလားစား ဆက်သွယ်မှု ဖြစ်နိုင်ခြင်း
  - ၃။ မုကြွေကြောင်း - လာရင်း ငယ်များ အသားပွန်း ဖြစ်နိုင်ခြင်း
  - ၄။ ကျေးဇူးစားစားစား - စွာသု/သာ မှာ မပူသောအခါ တွင် ဖြစ်နိုင်ခြင်း
  - ၅။ ဇော်ဂိုဏ်းသာ - နုကြီး မင်းများ တည်းခို ခန်းမ ဖြစ်နိုင်ခြင်း
  - ၆။ စာသင်ကျောင်း - ဇော်ယာလုံဖြင့် ဖွဲ့စည်းပေးခြင်း တို့ဖြင့် ကျင့်သုံးခြင်း
  - ၇။ ဝေဆင်းကျေးဇူးကားယမ်း - တာချီ ဖန်ခန်း ဖြစ်နိုင်ခြင်း
  - ၈။ ဆာလုံးကွင်း - ကစားကစား ကျင်းပခြင်း သို့မဟုတ် ချိတ်ခန်း ဖြစ်နိုင်ခြင်း

**အမျိုးသမီးများမှ တစ်ပြေးသာ အခက်အခဲ ပြဿနာများ**

- ဆုတ်ရ နေဆင်း  
ကျေးဇူး နေဆင်း
- ၁။ နုလှ ခန့် မဆောင် - ချည်းစား မြေကုပ် ဂရု စောင့် ခန်း ခွဲပေး သာမက
  - ၂။ မုကြွေကြောင်း - မုကြွေ ဝါကျကွန် မကြွေ သာမက ကွန် သ
  - ၃။ စာသင်ကျောင်း - စာသင်ကျောင်း မကြွေ သာမက စာသင်ပါ သ
  - ၄။ ကျေးဇူးစားစားစား - စာကြည့်တိုက် မကြွေ သာမက ဗဟုသုတပြု ဝါ သည်
  - ၅။ တံတား - တံတား ပျက်စီး အသားဖြတ် ဆက်သွယ်စေ သက်သေ

**အမျိုးသားများမှ တစ်ပြေးသာ မျှော်မှန်းချက်များ**

- ဆုတ်ရ နေဆင်း  
ကျေးဇူး နေဆင်း
- ၁။ ခန်းမဆောင် - နုလှစား ဂရု နှင့် နုလှစား ဂရု မည်
  - ၂။ တံတား - ဝေဆင်းနဲ့ ကျေးဇူး သွားလာ နှစ်ဖက် ကျန်းမာရေး ဖြစ်နိုင်ခြင်း
  - ၃။ မုကြွေကြောင်း - ဂရုစောင့် ငယ်များ အသားပွန်း ပညာ သင်စား ကျန်းမာရေး အထောက်အကူ ဖြစ်ပါမည်။
  - ၄။ ဇော်ဂိုဏ်းသာ - ဇော်သည့် ဆက်လက် နုကြီး မင်း များ နာကျောက်ဆေး ဖြစ်ပါ တည်း ခို ဂရု အသား ပေး ဖြစ် ဖြစ်ပါမည်။
  - ၅။ စာကြည့်တိုက် - ကျေးဇူးစား စား သူ များ အကျေးအဝန်း ဗဟုသုတ ပြု ဖြစ်ပါမည်။
  - ၆။ စာသင်ကျောင်း - ဇော်ယာ နှစ်ဖက် တိုးတက်မှု များ မဝင် စော ကံ နုကြီး ဖြစ်ပါမည်။
  - ၇။ ဝေဆင်းကျောင်း - စာချင်း စာကပ်လမ်း ဖြစ်သော စာကပ် မြန်မာစာတိုင်း ချိတ် နုလှ ကျေးဇူး ကားလမ်း - နာရေး နှစ်ဖက် ကျန်းမာရေး
  - ၈။ ဆာလုံးကွင်း - ကစားကစား ကွင်း ကျင်းပ နှင့် နှစ်ဖက် လက် စွာ ကစား ခို ဖြစ်ပါမည်။

**အမျိုးသမီးများမှ တစ်ပြကော အခက်အခဲ ပြဿနာများ**

ဆုတ်စု ဓာတ်ဆေး  
ကျေးဇူး ဓာတ်ဆေး

၁။ ဂျပန် ဝန်ထမ်းရေးရာ - ချည်းထားခြင်းကို ရှိနေရာ ဝက်ခဲ ဖွဲ့စည်းသည့် ပြုလုပ်မှုများ

၂။ မိုက်ခရိုဝေ့ - မိုက်ခရိုဝေ့ကို မဟုတ်သော အခြား အကောင်  
များကို ကိုင်တွယ်မှု အာရုံစိုက်ပါ သဖြင့်  
ခက်ခဲ ရှိ သည်။

၃။ ဆေးဝါး ချိုးစားခြင်းအားဖြင့် ကုသမှုပေးရန် - ဆေးဝါး ချိုးပျက်ခြင်း  
အားဖြင့် ဆရာဝန်တို့က သိသည့်

၄။ ကျေးဇူးတင်ခြင်းတို့ကို - စာဖြည့်တို့ကို ချိတ်ဆက်ခြင်း  
ဗဟုသုတဖြင့် သည်။

၅။ တံတား - တံတား ပျက်စီးခြင်းကြောင့်  
ဆက်သွယ်ရေး ခက်ခဲ သည်။

**အမျိုးသားများမှ တစ်ပြကော မျှော်မှန်းချက်များ**

ဆုတ်စု ဓာတ်ဆေး  
ကျေးဇူး ဓာတ်ဆေး

၁။ ခန်းမဆောင် - နေရာထိုင်ရာ နေရာ ချိတ်မည်။

၂။ တံတား - နေထိုင်ရာ ကျေးဇူး သွားလာမှုပေးမှု အားဖြင့် ချိတ်မည်။

၃။ မိုက်ခရိုဝေ့ - ရှိနေရာ ဝက်ခဲ ဖွဲ့စည်းသည့် ပြုလုပ်မှုများ  
ဖြင့် ချိတ်မည်။

၄။ မြေညီညွတ်မှု - မြေညီညွတ်မှုကို မေးမြန်းလာခြင်းကြောင့် တစ်ခါတည်း  
ရှိ အားဖြင့် ချိတ်မည်။

၅။ စာဖြည့်တို့ကို - ကျေးဇူးတင်မှု များ ချိတ်ဆက်မှု ဗဟုသုတ ချိတ်မည်။

၆။ အာရုံစိုက်ခြင်း - မြေညီညွတ်မှုကို မေးမြန်းလာခြင်းကြောင့် ချိတ်မည်။

၇။ နေထိုင်ရေးရာ - စာဖြည့် အခက်အခဲ မြေထဲက အခက်အခဲ မြေညီညွတ်မှု ချိတ်မည်။  
ကားလမ်း - လမ်းပန်းဆက်သွယ်မှု မြေညီညွတ်မှု ချိတ်မည်။

၈။ အားလုံး ကွင်း - ကွင်းပတ်ပတ် ကွင်းပတ်ပတ် စွာ ကွင်းပတ် မည်။

အပျိုးသီး ပျားမှ အဆိုပြုစာ ရှေးရွာဖွံ့ဖြိုးရေးလှူငွေပျား

ဆုတံဆိပ်  
ရှေးရွာစာဆင်း

- ၁။ ယုထု ခန်း - မဆောင် အသစ် ဆောက်လုပ် ပေးရန်၊
- ၂။ မူကြိုကျောင်း - အသစ် ဆောက်လုပ် ပေးရန်
- ၃။ ဆေး ပေး ခန်း - အသစ် ဆောက်လုပ် ပေးရန်။
- ၄။ ကျေးရွာ စာကြည့်တိုက် အသစ် ဆောက် ပေးရန်။
- ၅။ တံတား အသစ် တည်ဆောက် ပေးရန်။

အပျိုးသီး ပျားမှ အဆိုပြုစာ ဖွံ့ဖြိုးရေးလှူငွေပျား

ဆုတံဆိပ်  
ရှေးရွာစာဆင်း

- ၁။ ခန်းမဆောင် - ခန်းမဆောင်အသစ် ဆောက်လုပ်ပေးရန်
- ၂။ တံတား - တံတားအသစ် ဆောက်လုပ်ပေးရန်
- ၃။ မူကြိုကျောင်း - ဆောက်လုပ်ပေးရန် (အသစ်)
- ၄။ ဧည့်သည်ခန်း - ဆောက်လုပ်ပေးရန် ( " )
- ၅။ စာကြည့်တိုက် - အသစ် ဆောက်လုပ်ပေးပါရန်
- ၆။ အသစ်ကျောင်း - အုတ်စက်တိုင်းဖြင့် ကာပိုပေးရန်
- ၇။ လေဆင်းစက္ကနား - တာချံတူးဖော်မှု ပေးရန်။  
ကားလမ်း
- ၈။ ဆေးလုံးကွင်း - တိုးချဲ့ပေးရန်

ကျေးရွာဖွံ့ဖြိုးရေးလှုပ်ငန်းများ

<ကျား/မ>

ဒုတိယ ဇယား  
ကျေးရွာ ဇယား

- ၁။ လူထုခန်း မဆောင် အသစ် ဆောက်လုပ်ပေးရန် ၁
- ၂။ တံတား အသစ် တည်ဆောက် ပေးရန် ၄
- ၃။ မူကြိုကျောင်း အသစ် ဆောက်လုပ်ပေးရန် ၃
- ၄။ ဆေးပေးခန်း အသစ် ဆောက်လုပ်ပေးရန် ၅၆
- ၅။ ကျေးရွာအခြေခံတိုက် အသစ် ဆောက်ပေးရန် ၂
- ၆။ အသစ်ကျောင်း အုတ်တံတိုင်း ဖြင့် ကာရံပေးရန် ၅
- ၇။ ဇယား ကျေးရွာ ကားလမ်း တာချဲ့ ဝါးပေါက်ပေးရန် ၇
- ၈။ ကောလိပ် ဖွင့်တိုးချဲ့ပေးရန် ၅
- ၉။ ဧည့်သည် သာဆောက်လုပ်ပေးရန် ၈

ကျေးရွာဖွံ့ဖြိုးရေးလှုပ်ငန်းများ

<ကျား/မ>

ဒုတိယ ဇယား  
ကျေးရွာ ဇယား

<အမှတ်ပေးချက်>

- ၁။ လူထုခန်း မဆောင် အသစ်ဆောက်လုပ်ပေးရန် ၁၇၉
- ၂။ တံတား အသစ်ဆောက်လုပ်ပေးရန် ၄၈
- ၃။ မူကြိုကျောင်း အသစ်ဆောက်လုပ်ပေးရန် ၅၇
- ၄။ ဆေးပေးခန်း အသစ်ဆောက်လုပ်ပေးရန် ၁၅
- ၅။ ကျေးရွာအခြေခံတိုက်ဆောက်လုပ်ပေးရန် ၇၅
- ၆။ အသစ်ကျောင်း အုတ်တံတိုင်းဖြင့် ကာရံပေးရန် ၂၃
- ၇။ ဇယား ကျေးရွာ ကားလမ်း တာချဲ့ ဝါးပေါက်ပေးရန် ၁၄
- ၈။ ကောလိပ် ဖွင့်တိုးချဲ့ပေးရန် ၂၃
- ၉။ ဧည့်သည် သာဆောက်လုပ်ပေးရန် ၈

လေ့စားကျေးဇူး

အုပ်စု လေ့စား

မဟာပီ မြို့နယ်

၇.၁၁.၂၀၁၉

လေ့စားကျေးဇူး၏ ကော်ဖော်စစ်များ အဖွဲ့အစည်းများ

စဉ်	နာမည်	ရေအမျိုးအစား	မှတ်ပုံတင်အမှတ်	အထက်	ဖုန်းနံပါတ်
၁။	ဦးပါပဲနိုး	ကျေးဇူးအုပ်စုစီ/စတား ၃	မတပ (ဒီစီ) ၀၁၉၂၅၀	၅၈	၀၇၇၇၇၅၅၂၃၃၄
၂။	ဒေါ်ခင်စာနိုး	ကျေးဇူးစီ/စတား ၃	မတပ (ဒီစီ) ၀၁၉၂၃၃	၄၈	၀၉၄၂၂၄၇၇၆၅၆၄
၃။	ဦးမြစန္ဒာစာနိုး	လှည့်ပတ်စီနိုး/စတား ၃	မတပ (ဒီစီ) ၀၁၉၂၃၃	၅၁	-
၄။	ဒေါ်တင်စာနိုး	လှည့်ပတ်စီနိုး/စတား ၃	မတပ (ဒီစီ) ၀၄၄၃၅၆	၃၇	၀၇၄၂၃၇၄၃၈၈၆
၅။	ဦးမာန်ကျန်	ဝယ်ယူရေး/စတား ၃	မတပ (ဒီစီ) ၀၄၄၅၆၇	၂၈	၀၇၄၂၄၂၅၅၇၈၄ ၀၇၇၆၂၄၄၇၇၅၀
၆။	ဒေါ်စာနိုး	ဝယ်ယူရေး/စတား ၃	မတပ (ဒီစီ)	၄၄	-
၇။	ဦးကျော်ကျော်	ဝေယန်အကြံပြု/စတား ၃	မတပ (ဒီစီ) ၀၂၈၇၆၇	၄၁	-
၈။	ဒေါ်လှစာနိုး	ဝေယန်အကြံပြု/စတား ၃	မတပ (ဒီစီ) ၀၂၄၅၆၇	၅၀	-
၉။	ဦးကျော်စာနိုး	စောဇွန်ကြီး/စတား ၃	မတပ (ဒီစီ) ၀၂၈၆၇၃	၅၃	-
၁၀။	ဒေါ်လှစာနိုး	စောဇွန်ကြီး/စတား ၃	မတပ (ဒီစီ) ၀၄၆၇၈၃	၂၈	၀၇၄၂၄၂၅၅၇၈၄ ၀၇၇၆၂၄၄၇၇၅၀
၁၁။	ဦးကျော်စာနိုး	စောဇွန်ကြီး/စတား ၃	မတပ (ဒီစီ)	၃၈	၀၇၃၅၅၅၈၀၅၆
၁၂။	ဒေါ်စာနိုး	စောဇွန်ကြီး/စတား ၃	မတပ (ဒီစီ) ၀၄၄၃၅၆	၂၉	-
၁၃။	ဦးကျော်စာနိုး	ကျေးဇူးစာနိုး/စတား ၃	မတပ (ဒီစီ) ၀၄၅၃၀၅	၇၀	၀၉၈၈၂၉၈၉ ၄၂၁





လူမှုစီးပွားကဏ္ဍ(ပညာရေး/ကျန်းမာရေး နှင့် ဆိုင်သောအဆောက်အအုံများ နှင့် အခြားလိုအပ်ချက်များ)	၁	မူကြိုကျောင်း			✓	၂၀၂၀		စ-နှစ်
	၂	စာသင်ကျောင်းအုပ်တံတိုင်း	✓			၂၀၂၀		စ-နှစ်
	၃	ဆေးပေးခန်း	✓			၂၀၂၀		စ-နှစ်
	၄	ဆေးပေးခန်းတည်ဆောက်ရန်			✓	၂၀၁၉		တ-နှစ်
	၅	မူကြိုကျောင်းဆောင်ရရှိရန်			✓	၂၀၁၉		တ-နှစ်
	၆	မူကြိုကျောင်း	✓			၂၀၁၈		ဒု-နှစ်
	၇	ကျန်းမာရေးဆရာမ		✓		၂၀၁၈		ဒု-နှစ်
	၈	မူကြိုကျောင်း		✓		၂၀၁၇		ပ-နှစ်
	၉	တိုက်နယ်ဆေးရုံ	✓			၂၀၁၇		ပ-နှစ်
	၁၀	ဆေးပေးခန်း		✓		၂၀၁၇		ပ-နှစ်
	၁၁	ကျောင်းဘောဒါဆောင်		✓		၂၀၁၇		ပ-နှစ်
	၁၂	အထက်တန်းကျောင်း			✓	၂၀၁၇		ပ-နှစ်
	၁၃	လျှပ်စစ်မီး			✓	၂၀၁၇		ပ-နှစ်
အသက်မွေးဝမ်းကျောင်းကဏ္ဍ( စိုက်ပျိုးရေး/ မွေးမြူရေး နှင့်ဆိုင်သော အဆောက်အအုံများ နှင့် အခြားလိုအပ်ချက်များ)	၁	စိုက်ပျိုးရေး မွေးမြူရေး ရရှိနိုင်ရန်	✓			၂၀၁၉		တ-နှစ်
	၂	ဝဥမျိုးစေ့		✓		၂၀၁၈		ဒု-နှစ်
	၃	စိုက်ပျိုးရေး/မွေးမြူရေးလုပ်ငန်း			✓	၂၀၁၇		ပ-နှစ်
	၄	စပါးခွဲစက်		✓		၂၀၁၇		ပ-နှစ်
	၅	လယ်ထွန်စက်		✓		၂၀၁၇		ပ-နှစ်
	၆	တိရိစ္ဆာန်မျိုးကောင်း	✓			၂၀၁၇		ပ-နှစ်
	၇							
	၈							
သာဘာဝဘေးအန္တရာယ်လျှော့ ခံပါးရေး ကဏ္ဍ	၁							
	၂							
	၃							
	၄							
	၅							
	၆							
	၇							
အခြားကဏ္ဍ( ဌာနဆိုင်ရာများ သို့ လွှဲပြောင်းနိုင် ခဲ့ပါက)	၁	ဝန်ထမ်းအိမ်တိုးချဲ့ပေးနိုင်ရန်			✓	၂၀၁၉		တ-နှစ်
	၂	ဝန်ထမ်းနေအိမ်အသစ်ရရှိရန်			✓	၂၀၁၉		တ-နှစ်
	၃	ဝန်ထမ်းဆောင်		✓		၂၀၁၇		ပ-နှစ်
	၄	ဖရစ်		✓		၂၀၁၇		ပ-နှစ်

	၅	ဘိုးဘွားရိပ်သာ		✓		၂၀၁၇		ပ-နှစ်
	၆							
	၇							
	၈							
	၉							