

ပြည်ထောင်စုမြန်မာနိုင်ငံတော်အစိုးရ
စိုက်ပျိုးရေး၊ မွေးမြူရေးနှင့် ဆည်မြောင်းဝန်ကြီးဌာန
ကျေးလက်ဒေသဖွံ့ဖြိုးတိုးတက်ရေးဦးစီးဌာန
သဲကုန်းမြို့နယ်

လူထုဗဟိုပြုစီမံကိန်း



ကျေးရွာဖွံ့ဖြိုးရေးအစီအစဉ်

Village Development Plan (VDP)

လိန်တန်းကျေးရွာ လိန်တန်းအုပ်စု

တတိယနှစ်စက်ဝန်း၊ သတ္တမနှစ်

မာတိကာအညွှန်း

စဉ်။	အကြောင်းအရာ	စာမျက်နှာ
၁။	ကျေးရွာအကြောင်းဖော်ပြချက်နှင့် ကျေးရွာအခြေခံအချက်အလက်	၃-၅
	၁.၁။ မြို့နယ်ပြမြေပုံ	
	၁.၂။ ကျေးရွာမြေပုံ	
	၁.၃။ အုပ်စုတွင်ပါဝင်သော ကျေးရွာစာရင်းများ	
	၁.၄။ ကျေးရွာသမိုင်းကြောင်းရာဇဝင်	
၂။	PSA/PRA လုပ်ငန်းစဉ်အနှစ်ချုပ်	၆-၁၄
	၂.၁။ လူမှုရေးအရင်းမြစ်ပြမြေပုံ ဆွေးနွေးချက်နှင့် ဆန်းစစ်ချက်	
	၂.၂။ ဥစ္စာဓန ကြွယ်ဝမှုအဆင့်သတ်မှတ်ခြင်း ဆွေးနွေးချက်နှင့် ဆန်းစစ်ချက်	
	၂.၃။ ကျား၊မ အရင်းအမြစ် အသုံးပြုမှု၊ ထိန်းချုပ်မှု ဆွေးနွေးချက်နှင့် ဆန်းစစ်ချက်	
	၂.၄။ ရာသီခွင်ပြ ပြက္ခဒိန် ဆွေးနွေးချက်နှင့် ဆန်းစစ်ချက်	
	၂.၅။ ကျား၊မ ပင့်ကူအိမ်သုံးသပ်ခြင်း ဆွေးနွေးချက်နှင့် ဆန်းစစ်ချက်	
	၂.၆။ အဖွဲ့အစည်းအချိတ်ဆက်ပြ ဗင်းပုံစံသုံးသပ်ခြင်း၊ ဆွေးနွေးချက်နှင့် ဆန်းစစ်ချက်	
၃။	ဖောင်ပုံစံများ	၁၃-၃၈
	၃.၁။ ပထမနှစ်စက်ဝန်း - ကျေးရွာအခြေခံအချက်အလက်(ပုံစံ ၈-၁)	
	၃.၂။ ပထမနှစ်စက်ဝန်း - စီမံကိန်းစက်ဝန်းအချိန်ဇယား(ပုံစံ ၈-၂)	
	၃.၃။ ပထမနှစ်စက်ဝန်း - ကျေးရွာဖွံ့ဖြိုးရေးဦးစားပေးအစီအစဉ်(ပုံစံ ၈-၃)	
	၃.၄။ ဒုတိယနှစ်စက်ဝန်း - ကျေးရွာအခြေခံအချက်အလက်(ပုံစံ ၈-၁)	
	၃.၅။ ဒုတိယနှစ်စက်ဝန်း - စီမံကိန်းစက်ဝန်းအချိန်ဇယား(ပုံစံ ၈-၂)	
	၃.၆။ ဒုတိယနှစ်စက်ဝန်း - ကျေးရွာဖွံ့ဖြိုးရေးဦးစားပေးအစီအစဉ်(ပုံစံ ၈-၃)	
	၃.၇။ တတိယနှစ်စက်ဝန်း - ကျေးရွာအခြေခံအချက်အလက်(ပုံစံ ၈-၁)	
	၃.၈။ တတိယနှစ်စက်ဝန်း - စီမံကိန်းစက်ဝန်းအချိန်ဇယား(ပုံစံ ၈-၂)	
	၃.၉။ တတိယနှစ်စက်ဝန်း - ကျေးရွာဖွံ့ဖြိုးရေးဦးစားပေးအစီအစဉ်(ပုံစံ ၈-၃)	
၄။	ကျေးရွာစီမံကိန်းအထောက်အကူပြု ကော်မတီဝင်များစာရင်း	၃၉-၄၀
၅။	ကျေးရွာအစည်းအဝေးမှတ်တမ်းများ	၄၁-၄၃
၆။	ကဏ္ဍအလိုက်ဦးစားပေးဖွံ့ဖြိုးရေးလုပ်ငန်းစဉ်များ	၄၄

၁။ ကျေးရွာအကြောင်းဖော်ပြချက်နှင့် ကျေးရွာအခြေခံအချက်အလက်

၁.၁။ သဲကုန်းမြို့နယ်ပြမြေပုံ

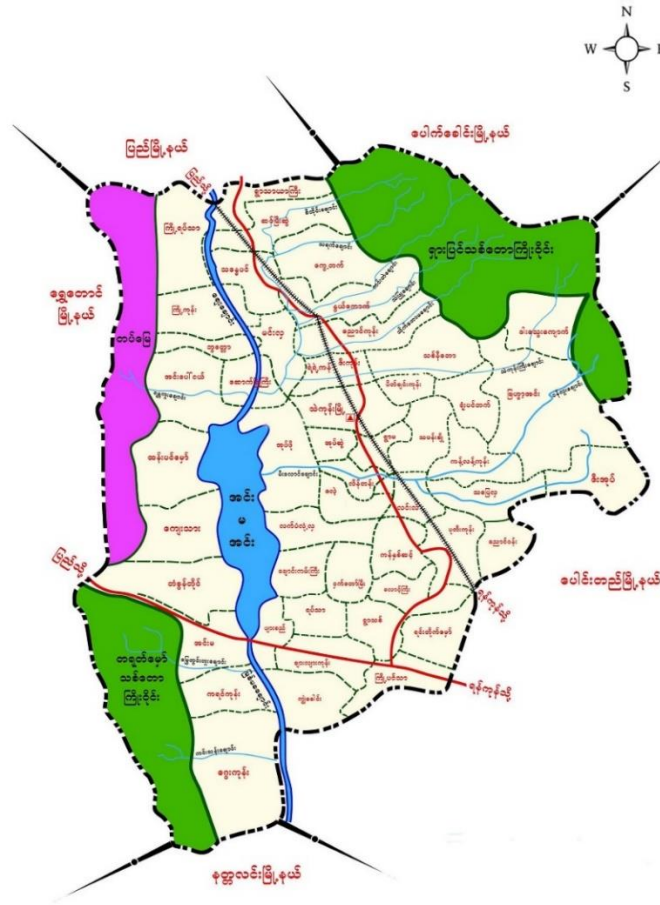

- တည်နေရာ - မြောက်လတ္တီတွဒ် - ၁၈ ၃၈' နှင့် အရှေ့လောင်ဂျီတွဒ် - ၉၅ ၂၃'
- နယ်နိမိတ်
 - အရှေ့ဘက် - ပေါင်းတည်မြို့နယ်နှင့်ပေါက်ခေါင်းမြို့နယ်
 - အနောက်ဘက် - ရွှေတောင်မြို့နယ်
 - တောင်ဘက် - နတ္ထလင်းမြို့နယ်နှင့်ပေါင်းတည်မြို့နယ်
 - မြောက်ဘက် - ပေါက်ခေါင်းမြို့နယ်နှင့် ပြည်မြို့နယ်
- မြို့အကျယ်အဝန်း - ၂၉၉.၀၇ စတုရန်းမိုင် (၁၉၁၉၁၇ ဧက)
- ကျေးရွာအုပ်စု - (၄၉)အုပ်စု
- ကျေးရွာပေါင်း - (၃၀၈) ရွာ
- အိမ်ခြေ - ၂၆၅၅၅
- အိမ်ထောင်စု - ၂၇၇၄၆
- လူဦးရေ - ၉၈၄၆၄

၁.၂။ ကျေးရွာမြေပုံ

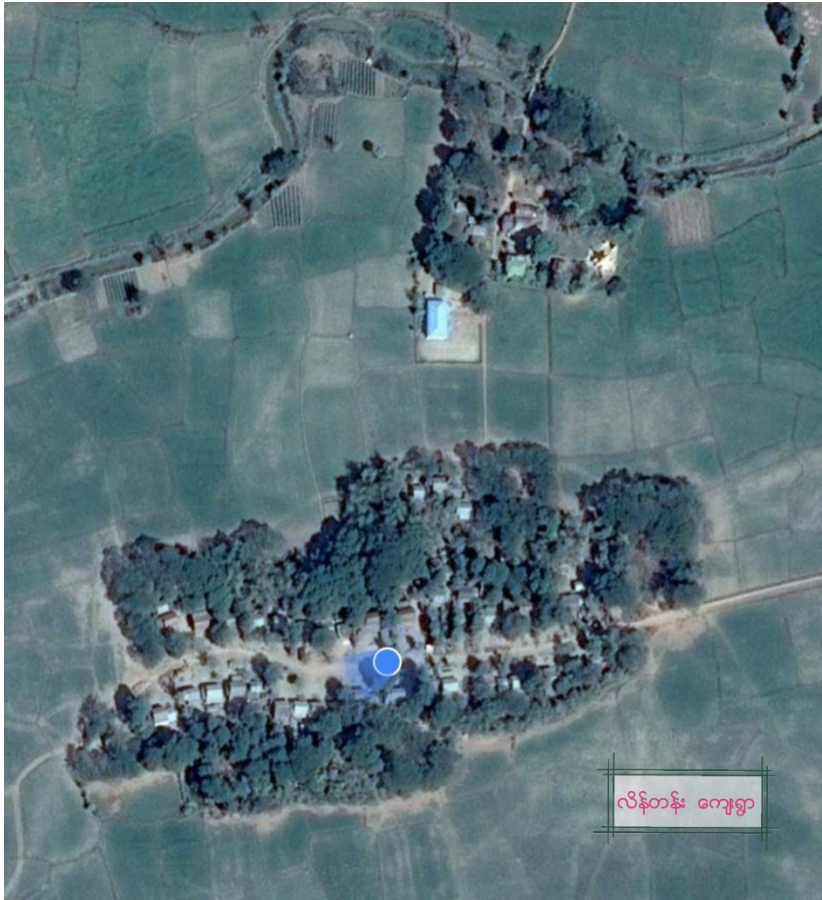

- | | |
|---|------------------------|
| က) အိမ်ခြေ | - ၅၀ |
| ခ) အိမ်ထောင်စု | - ၅၅ |
| ဂ) လူဦးရေ | - ၁၇၆ (ကျား ၈၀ + မ ၉၆) |
| ဃ) တိုင်းရင်းသားလူဦးရေ | - ဗမာ ၁၇၆ |
| င) ထိလွယ်ခိုက်လွယ်အုပ်စုလူဦးရေ | - ၂၆ |
| စ) ကျေးရွာအတွင်းရရှိနိုင်သောဝန်ဆောင်မှုများ | - ဘုန်းကြီးကျောင်း |
| ဆ) အဓိကစီးပွားရေးလုပ်ငန်း | - စိုက်ပျိုးရေး |

၁.၃။ အုပ်စုတွင်ပါဝင်သော ကျေးရွာစာရင်းများ

စဉ်	ကျေးရွာအမည်	အိမ်ထောင်စု	လူဦးရေ		
			ကျား	မ	စုစုပေါင်း
၁	လိန်တန်း	၅၅	၈၀	၉၆	၁၇၆
၂	ရွှေတံခါး	၅၁	၇၀	၆၉	၁၃၉
၃	ဇီးကုန်း	၂၉	၅၀	၄၆	၉၆
၄	သခွတ်တန်း	၃၀	၄၉	၅၉	၁၀၈
၅	မူယာတော	၈၇	၁၁၈	၁၃၇	၂၅၅
	စုစုပေါင်း	၂၅၀	၃၆၅	၄၀၆	၇၇၁

၁.၄။ ကျေးရွာသမိုင်းကြောင်းရာဇဝင်

လိန်တန်းကျေးရွာသည် လိန်တန်းအုပ်စုတွင် ပါဝင်ပြီး အိမ်ခြေ(၅၀)အိမ် ရှိပါသည်။ ကျေးရွာသည် သဲကုန်းမြို့နယ် နှင့် ပုတီးကုန်းမြို့ကြားတွင် တည်ရှိပြီး ဗုဒ္ဓဘာသာကိုးကွယ်ကြသူများ အများဆုံးနေထိုင်ကြသည်။

ဗမာလူမျိုးများနေထိုင်ကြပြီး စိုက်ပျိုးရေး ကို အသက်မွေးဝမ်းကြောင်းအဖြစ် လုပ်ကိုင်ကြသည်။ အခြား ခြံလုပ်ငန်းများလည်း လုပ်ကိုင်ကြသည်။

၂။ PSA/PRA လုပ်ငန်းစဉ်အနှစ်ချုပ်

စဉ်	အကြောင်းအရာ	ဦးတည်အုပ်စု	ရက်စွဲ	ပါဝင်ဆွေးနွေးသူ			အဓိက ဆွေးနွေးချက်များ
				ကျား	မ	ပေါင်း	
၁	လူမှုရေး အရင်းအမြစ်ပြုမြေပုံ	၁။ ရပ်မိရပ်ဖ ၂။ ကော်မတီဝင် ၃။ ကျေးရွာလူထု	၁၈-၁၀-၂၀၁၉	၁၆	၁၈	၃၄	ကျေးရွာအတွင်း လူမှုရေးနှင့် သဘာဝသယံဇာတများ အကြောင်း ဖော်ထုတ်ဆွေးနွေးခြင်း
၂	ဥစ္စာဓနကြွယ်ဝမှု ဦးစားပေးအဆင့် သတ်မှတ်ခြင်း	၁။ ချမ်းသာ ၂။ အလယ်အလတ် ၃။ နွမ်းပါး	၁၈-၁၀-၂၀၁၉	၁၆	၁၈	၃၄	ကျေးရွာအတွင်း ဥစ္စာဓနပိုင်ဆိုင်မှု အဆင့် ဖော်ထုတ်ဆွေးနွေးခြင်း
၃	အရင်းအမြစ်အသုံးချမှု ဖော်ထုတ်ခြင်းဇယား	၁။ အမျိုးသား၊ အမျိုးသမီးများ	၁၈-၁၀-၂၀၁၉	၁၆	၁၈	၃၄	အမျိုးသား၊ အမျိုးသမီးများမှ ကျေးရွာအတွင်း အရင်းအမြစ်များ ထိန်းချုပ်မှုနှင့် သုံးစွဲမှုအခြေအနေ
၄	ရာသီခွင်ပြ ပြက္ခဒိန်	၁။ ရပ်မိရပ်ဖ ၂။ ကော်မတီဝင် ၃။ ကျေးရွာလူထု	၁၈-၁၀-၂၀၁၉	၁၀	၁၇	၂၇	၁၂လ ရာသီအတွင်း ကျေးရွာလူမှုရေး၊ စီးပွားရေး၊ မိုးလေဝသ စသည်အကြောင်းများ ဆွေးနွေးခြင်း
၅	ကျား/မ ရေးရာကဏ္ဍ	၁။ အမျိုးသား၊ အမျိုးသမီးများ	၁၈-၁၀-၂၀၁၉	၁၀	၁၇	၂၇	အမျိုးသား၊ အမျိုးသမီးများ စွမ်းဆောင်နိုင်မှု အခန်းကဏ္ဍများ အကြောင်းဆွေးနွေးခြင်း
၆	အဖွဲ့အစည်း ချိတ်ဆက်မှုမြေပုံ	၁။ ကျေးရွာ အုပ်ချုပ်ရေးအဖွဲ့ ၂။ ဖွံ့ဖြိုးရေး လုပ်ဆောင်နေ သည့်အဖွဲ့	၁၈-၁၀-၂၀၁၉	၁၀	၁၇	၂၇	ကျေးရွာအတွင်းနှင့် ကျေးရွာပြင်ပရှိ အဖွဲ့အစည်းများနှင့် ကျေးရွာလူထုချိတ်ဆက်နိုင်မှုကို ဆွေးနွေးဖော်ထုတ် ခြင်း

၂.၁။ လူမှုရေးအရင်းမြစ်ပြမြေပုံ

ကျေးရွာလူထုအား မြေပုံရေးဆွဲစေပြီး ထိုမြေပုံအားအသုံးပြု၍ အဓိကအခက်အခဲများကို ဆွေးနွေးပြီး၊ ကျေးရွာလူထုအား ၎င်းတို့၏ ပြဿနာများ၊ အရင်းအမြစ်များနှင့် အခြေခံအဆောက်အအုံများအား စိစစ်ဖော်ထုတ်ရန်။

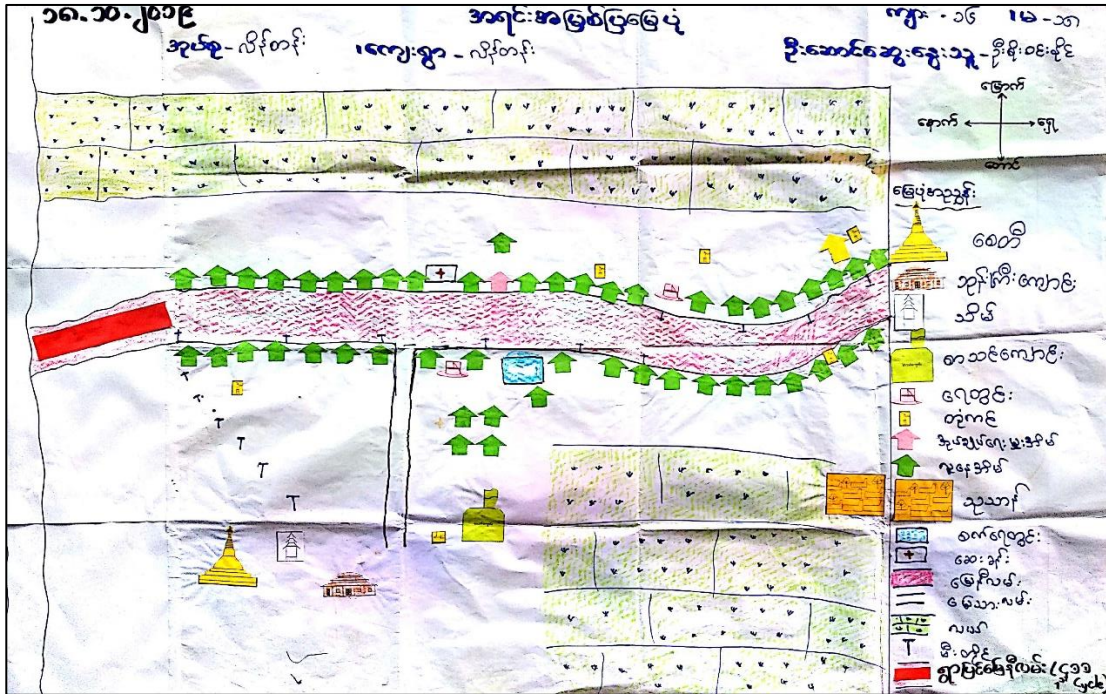

ဆွေးနွေးချက်နှင့် ဆန်းစစ်ချက်

- လယ်ယာစိုက်ပျိုးရေးကို အဓိကထားလုပ် ကိုင်ကြသည်။
- ဗုဒ္ဓဘာသာကိုးကွယ် ကြသော ဗမာလူမျိုးများ နေထိုင်ကြသည်။
- ပြေလည်သူများနှင့် နွမ်းပါးသူများ ရောနှောနေထိုင်ကြပြီး လက်လုပ်လက်စားလုပ်ကိုင်ကြ၍ အခြားကျေးရွာများသို့ သွားရောက် လုပ်ကိုင်သူများလည်း ရှိကြပါသည်။
- နှစ်စဉ်ချောင်းရေကြီး ရေလျှံသဖြင့် လယ်ယာမြေများ ပျက်စီးမှုများ ရှိကြသည်။
- ပထမနှစ်စက်ဝန်းတွင် ကျေးရွာလူထုနှင့်အတူ လူထုဗဟိုပြုစီမံကိန်းမှ ရွာချင်းဆက်မြေနှိလမ်းလမ်းခွဲသောကြောင့် သွားလာရပိုမိုအဆင်ပြေလာပါသည်။

၂.၂။ ဥစ္စာဓန ကြွယ်ဝမှုအဆင့်သတ်မှတ်ခြင်း

ကျေးရွာအတွင်း စီးပွားရေးအခြေအနေ ကွာခြားသောအုပ်စုများကို စိစစ်ရန်၊ ထိုအုပ်စုများအားလုံး ကျေးရွာစီမံချက် ရေးဆွဲရာတွင်ပါဝင်စေရန်နှင့် ကျေးရွာဖွံ့ဖြိုးတိုးတက်ရေး စီမံကိန်းမှ အကျိုးအမြတ်များကို ထိုအုပ်စုများအားလုံး ရရှိစေရန်။

အုပ်စု - လိန်တန်း		၂၅၅၀၄ ကြွယ်ဝမှုအဆင့်		ရက်စွဲ - ၁၈.၁၀.၂၀၁၉	
ကျေးရွာ - လိန်တန်း					
အဆင့်	သတ်မှတ်ချက်	အိမ်ထောင်စု	ရာခိုင်နှုန်း		
ပြေလည်သောအုပ်စု	- မုဏ်က၊ သွပ်မိုးအိမ်၊ နွေဗျေစက်၊ လယ် (၈၁)ဧကအထက်၊ လယ်လုပ်စက်၊ ဆိုင်လယ်၊ လှူ၊ နွား၊ TV၊ စက်ရေတွင်း၊ ဝက်	၆	၁၁%		
ဒားလယ်ဒားလယ်အုပ်စု	- လယ် (၁၁)ဧကအထက်၊ ထန်က၊ သွပ်မိုးအိမ်၊ ဆိုင်လယ်၊ စက်ဘီး၊ ဝက်၊ ဖြူ၊ လှူ၊ နွား၊ TV၊ စက်ရေတွင်း၊ ဝက်	၂၇	၄၉%		
လက်လုပ်လက်စားအုပ်စု	- ဘီး၊ ထန်က၊ သွပ်မိုးအိမ်၊ ဆိုင်လယ်၊ စက်ဘီး၊ ဝက်၊ ဖြူ၊ လှူ၊ နွား၊ TV၊ စက်ရေတွင်း	၂၂	၄၀%		
စီမံဆွေးနွေးသူ - က (၁၆) ဦး၊ စ (၁၈) ဦး		ဦးဆောင်ဆွေးနွေးသူ - မာဒင်ခို			

ဆွေးနွေးချက်နှင့် ဆန်းစစ်ချက်

- ကျေးရွာတွင် ပြေလည်သောအုပ်စု၊ အလယ်အလတ်အုပ်စု နှင့်လက်လုပ် လက်စားအုပ်စုဟူ၍ ဥစ္စာဓနအဆင့် (၃)ဆင့်သတ်မှတ်ထားပါသည်။
- ပြေလည်သောအုပ်စုတွင် လယ် ၈ ဧကအထက် ပိုင်ဆိုင်ပြီး ခြွေလှေစက်၊ ဆိုင်ကယ်၊ ဂွန်ဒေါင်း၊ သွပ်မိုးအိမ်၊ နွား များပိုင်ဆိုင်သော အိမ်ထောင်စု အရေအတွက်(၆)စုရှိပါသည်။
- ထိုသူများအနက် စက်ရေတွင်း ပိုင်ဆိုင်သူ(၂)ဦး၊ ချွေလှေစက်ပိုင်ဆိုင်သူ(၃)ဦး၊ လယ်လုပ်စက်ပိုင်ဆိုင်သူ(၂)ဦး ရှိပါသည်။
- လယ် ၁ ဧက အထက်ရှိပြီး ထန်က၊ သွပ်မိုးအိမ်၊ ဆိုင်ကယ်၊ ကျွဲ၊ နွား၊ စက်ရေတွင်းတို့ပိုင်ဆိုင်သော သူများကိုအလယ်အလတ် အုပ်စုဟု သတ်မှတ်ပြီး အိမ်ထောင်စု အရေအတွက်(၂၇)စုရှိပါသည်။
- လက်လုပ်လက်စား အုပ်စုမှာ ဝါး၊ ထန်က၊ သွပ်မိုးအိမ်၊ ဆိုင်ကယ်၊ စက်ဘီး ရှိပြီး လက်လုပ်လက်စားလုပ်ငန်းများသာ လုပ်ကိုင် ကြပါသည်။

၂.၃။ ကျား၊မ အရင်းအမြစ် အသုံးပြုမှု၊ ထိန်းချုပ်မှု

အမျိုးသားနှင့် အမျိုးသမီးတို့မှ ပိုင်ဆိုင်၊ အသုံးချ၊ ထိန်းချုပ်သည့် အရင်းအမြစ်များအား ခွဲခြမ်းစိတ်ဖြာခြင်း။



ဆွေးနွေးချက်နှင့် ဆန်းစစ်ချက်

- အပ်ချုပ်စက်ကို အမျိုးသမီးများက သုံးစွဲပြီး ထိန်းချုပ်ကြသည်။
- စပါး/မြေစက်၊ စက်ရေတွင်း၊ သုံးဘီးကို အမျိုးသားများက သုံးစွဲပြီး အမျိုးသားများကသာ ထိန်းချုပ်ကြပါသည်။
- ဘုန်းကြီးကျောင်း၊ ချောင်းတို့ကို အမျိုးသား အမျိုးသမီး နှစ်ဦးစလုံးသုံးစွဲပြီး အမျိုးသားများကသာ ထိန်းချုပ်ကြပါသည်။
- စေတီ၊ စာသင်ကျောင်း၊ မွေးမြူရေး၊ ဆိုင်ကယ်၊ ခြံ၊ မြေ၊ လယ်ယာတို့ကို အမျိုးသား အမျိုးသမီး နှစ်ဦးစလုံးသုံးစွဲပြီး (၂)ဦးစလုံး ထိန်းချုပ်ပါသည်။

၂.၄။ ရာသီခွင်ပြ ပြက္ခဒိန် ဆန်းစစ်ချက်နှင့် ဆွေးနွေးချက်

ကျေးရွာတွင် တစ်နှစ်ပတ်လုံး ကွဲပြားခြားနားသော အချိန်အလိုက် မည်သည်တို့ဖြစ်ပျက် ဆောင်ရွက်ခဲ့သည် တို့ကို မှတ်တမ်းထားရှိရန်၊ ဤပြက္ခဒိန်ကို အသုံးပြုပြီး စီမံကိန်းအားမည်သည့်အချိန်တွင် အကောင်အထည်ဖော် ဆောင်ရွက်လျှင် အကောင်းဆုံးဖြစ်ကြောင်း ဆုံးဖြတ်နိုင်ရန်။

The image shows a hand-drawn calendar for the year 2020-2021. At the top, it says 'ရာသီခွင်ပြ ဇယား' (Weather Calendar) and '၂၀၂၀-၂၀၂၁ ဝါဆို' (2020-2021 Wa Saw). The calendar is divided into 12 columns representing months. Each month has a weather icon (sun, clouds, rain) and a label for the season (e.g., 'မိုးရာသီ' for rainy season). Below the calendar, there are several rows of handwritten notes and symbols, including 'လယ်/၆', 'လက်စွဲ', 'ပင်ပျက်', 'လက်ပျက်', 'သောက်သုံးရေ', and 'ပွဲတော်'. The notes describe agricultural activities and events for each month.

ဆွေးနွေးချက်နှင့် ဆန်းစစ်ချက်

- လယ် ယာ လုပ်ငန်း လုပ်ကိုင်သူ (၃၀)အိမ် ရှိပါသည်။တနှစ် ပျမ်းမျှဝင်ငွေ သိန်း(၃၀)ရှိပါသည်။
- ခြံ လုပ်ငန်း လုပ်ကိုင်သူ (၁၀)အိမ် ရှိပါသည်။တနှစ် ပျမ်းမျှဝင်ငွေ (၅)သိန်း ရှိပါသည်။
- လက်လုပ်လက်စားသမား များ၏ အသက်မွေးဝမ်းကြောင်း လုပ်ငန်းမှာ ကောက်ရိတ်၊ မြက်နှုတ်၊ ပေါင်းထိုး၊ ပဲနှုတ် တို့ဖြစ်ကြပါသည်။
- နွေရာသီတွင် သောက်သုံးရေ ရှားပါးသည်။ ကဆုန်လတွင် သက်ကြီးပူဇော်ပွဲ ၊ တန်ဆောင်မုန်းလတွင် ဆွမ်းတော်ကပ်ပွဲ၊ တပေါင်းလတွင် တရားပွဲတို့ ဖြစ်ကြပါသည်။
- ပထမနှစ်စက်ဝန်းတွင် ကျေးရွာလူထုနှင့်အတူ လူထုဗဟိုပြုစီမံကိန်းမှ ရွာချင်းဆက်မြေနှီလမ်းလမ်းခဲ့သောကြောင့် သွားလာရပိုမိုအဆင်ပြေလာပါသည်။

၂.၅။ ကျား၊မ ပင့်ကူအိမ်သုံးသပ်ခြင်း

ကျေးရွာအတွင်းရှိ အမျိုးသမီးများ၏ အခြေအနေကို နားလည် သဘောပေါက်စေရန်။

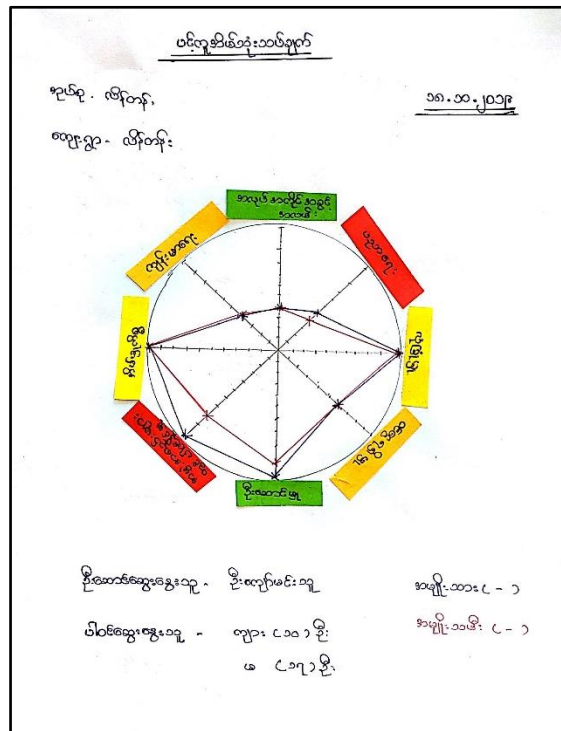

ဆွေးနွေးချက်နှင့် ဆန်းစစ်ချက်

- အလုပ်အကိုင် အခွင့်အလမ်း၊ ကျန်းမာရေး၊ အိမ်မှုကိစ္စ၊ ဝင်ငွေရရှိမှု၊ လုံခြုံမှု စသည်တို့တွင် အမျိုးသားနှင့် အမျိုးသမီး တန်းတူညီမျှမှု ရှိပါသည်။
- ပညာရေး၊ အဖွဲ့အစည်းများ ပါဝင်နိုင်မှု ဦးဆောင်နိုင်မှုတို့တွင် အမျိုးသားများသည် အမျိုးသမီးများထက်ဦးဆောင်နိုင်ပါသည်။
- ကျန်းမာရေး၊ ပညာရေးနှင့် အလုပ်အကိုင် အခွင့်အလမ်းတွင် အမျိုးသားများ အားနည်းမှုများရှိသည်ကိုတွေ့ရပါသည်။
- CDD ပထမနှစ်စက်ဝန်းတွင် အမျိုးသမီးများပါ တန်းတူပါဝင်ရသောကြောင့် အဖွဲ့အစည်းတွင်ပူးပေါင်းပါဝင်မှု၊ ဆုံးဖြတ်ချက်ချခြင်းတို့တွင် ယခင်ကထက် ပိုမိုအားကောင်းလာပါသည်။

၂.၆။ အဖွဲ့အစည်းအချိတ်ဆက်ပြု ဗင်းပုံစံသုံးသပ်ခြင်း

ကျေးရွာလူထုအား ၎င်းတို့ကျေးရွာအတွင်းရှိ အဓိကအုပ်စုများ၊ အဖွဲ့အစည်းများရှိနေမှုကို သိရှိစေရန်နှင့် ၎င်း အဖွဲ့အစည်းအုပ်စုများ ဆက်စပ်နေမှုကို သိရှိစေရန်။



ဆွေးနွေးချက်နှင့် ဆန်းစစ်ချက်

- ကျေးရွာတွင်း အဖွဲ့အစည်း ဖြစ်ပေါ်စေရန်အတွက် ကျေးရွာပြင်ပ အဖွဲ့အစည်း ၅ ဖွဲ့ ရှိပါသည်။
- ကျေးရွာတွင်း အဖွဲ့အစည်းများဖြစ်သော လမ်းကော်မတီ၊ စာသင်ကျောင်းကော်မတီ၊ ပရဟိတအသင်း၊ အမျိုးသမီး ဝတ်အသင်း အုပ်ချုပ်ရေးအဖွဲ့၊ မြစ်စိမ်းရောင်ကော်မတီ ဒွန်းကော်မတီအဖွဲ့များသည် ကျေးရွာဖွံ့ဖြိုးရေးအတွက် အထောက်အကူပေးပါသည်။
- ကျေးရွာပြင်ပအဖွဲ့အစည်းများဖြစ်သော စိုက်ဘဏ်၊ သမ၊ ကျေးလက်ဦးစီးအဖွဲ့များသည် ကျေးရွာပြင်ပမှထောက်ပံ့ပေးသော အဖွဲ့အစည်းများဖြစ်သည်။
- ဒုတိယစက်ဝန်းတွင် ကျေးရွာအတွင်းတွင် ကျေးရွာစီမံခန့်ခွဲမှုအဖွဲ့၊ ပြင်ပတွင် လူထုဗဟိုပြုစီမံကိန်း ဟူ၍အဖွဲ့များတိုးလာပြီး၊ ၎င်းအဖွဲ့အစည်းများသည် ကျေးရွာဖွံ့ဖြိုးရေးတွင် များစွာအထောက်အကူပြုပါသည်။

၃။ ဖောင်ပုံစံများ

၃.၁။ ပုံစံ ၈-၁။ ကျေးရွာအခြေခံအချက်အလက်များ (ပထမနှစ်စက်ဝန်း)

ပုံစံ - ၈ - ၁ ကျေးရွာအခြေခံအချက်အလက်များ (Form PC 1)

လယ်ဉာဏ်ရွက်၊ ကျေးရွာတစ်ရွာသို့ ပထမဆုံးပိတ်ဆက်ခရီး သွားရောက်သောအခါ လူထုစည်းရုံးရေးပူးပေါင်း			
ကျေးရွာ ခေါင်းဆောင်များအား ကျေးရွာအချက်အလက်များကို မေတ္တာရ ဝင်၍ တောင်းခံရသည်။ ဤအချက်အလက်များကို			
စီမံကိန်း ဖိတ်ဆက်အစည်းဝေးပုဂ္ဂိုလ်တောင်းခံရသည်။ စီမံကိန်းဖိတ်ဆက်အစည်းဝေးတွင် လူထုစည်းရုံးရေးပူးပေါင်း			
ဤအချက်အလက် များအား စစ်ဆေးပြီး မှန်ကန်အောင်ပြုလုပ်ရမည်။ ပြီးနောက်တွင် လူထုစည်းရုံးရေးပူးပေါင်း			
သတင်းအချက်အလက်ထဲသို့ Tablets မှ တဆင့် ခြည့်သွင်းရမည်။			
ကျေးရွာခေါင်းဆောင် အမည်	ကျေးရွာခေါင်းဆောင်၏ ဝန်းနံပါတ်	လူထုစည်းရုံးရေးပူးပေါင်း အမည်	
ဦးစိုးမင်းကျော်	၀၇- ၂၆၀၀ ၉၅၆၇၇		
မြစ်နယ်တိုင်းဒေသကြီး၊ ပဲခူး	မြို့နယ် ၁၁လှိုင်	ကျေးရွာအုပ်စု လိမ္မော်ကြီး	ကျေးရွာ လိမ္မော်ကြီး

က၊ လူဦးရေ

လူမျိုးစု	အိမ်ထောင်စု အရေအတွက်	ကိုးကွယ်သည့်ဘာသာ	အိမ်ထောင်စု အရေအတွက်
လူမျိုးစု (၁) ---မိမိ---	၄၉	ဘာသာ (၁) ---ဗုဒ္ဓ---	၄၉
လူမျိုးစု (၂) -----		ဘာသာ (၂) -----	
လူမျိုးစု (၃) -----		ဘာသာ (၃) -----	
လူမျိုးစုစရာ -----		ဘာသာစရာ -----	
အခြား			
	အရေအတွက်		
မသန်စွမ်းသူများ	၆	ဗုဒ္ဓ	၆
သက်ကြီးရွယ်အိုများ (၆၅ နှစ် နှင့် အထက်)	၁၃	ဗုဒ္ဓ	၁၃
စစ်ဘေးရှောင်	-	-	-

ဓ၊

	အမျိုးသား (အရေအတွက်)	အမျိုးသမီး (အရေအတွက်)
လူဦးရေ		
လူမျိုးစု (၁)-----	၈၁	၉၇
လူမျိုးစု (၂)-----		
လူမျိုးစု (၃)-----		
အခြား		
အိမ်ထောင်ဦးစီး	၃၇	၁၂

၁၇၈

(၆) အခြေခံအထောက်အပံ့ အသုံးအဆောင်များ

စာသင်ကျောင်း	အမှတ် ဖြစ်ပါ	ကျွန်းမာစေ့	အမှတ် ဖြစ်ပါ	ဘာသာစေ့ အထောက် အပံ့များ	အမှတ် ဖြစ်ပါ
မူလကျောင်း	<input type="checkbox"/>	တိုက်နယ်စေ့	<input type="checkbox"/>	ခေတ်	<input checked="" type="checkbox"/>
မှလတန်းကျောင်း	<input checked="" type="checkbox"/>	ကျွန်းမာစေ့ဌာန	<input type="checkbox"/>	တန်းကြီးကျောင်း	<input checked="" type="checkbox"/>
မှလွန်ကျောင်း	<input type="checkbox"/>	ကျွန်းမာစေ့ဌာန	<input type="checkbox"/>	ဟိန္ဒူဘုရားကျောင်း	<input type="checkbox"/>
အလယ်တန်းကျောင်း	<input type="checkbox"/>	ခေတ်ပေစေ့	<input checked="" type="checkbox"/>	ရေပဲယာန်ကျောင်း	<input type="checkbox"/>
လယ်လွန်ကျောင်း	<input type="checkbox"/>	အခြား	<input type="checkbox"/>	ခေတ်	<input type="checkbox"/>
အထက်တန်းကျောင်း	<input type="checkbox"/>			အခြား	<input type="checkbox"/>
အခြား	<input type="checkbox"/>				
မှတ်စွာ		မှတ်စွာ		မှတ်စွာ	

(၇) ကျွမ်းကျင်သူများမှတ်တမ်း (ကျေးရွာတွင်နေထိုင်သော သို့မဟုတ် တခြားရွာမှလာရောက်သော ကျွမ်းကျင်သူများ)

(၁) စာသင်ကျောင်း			(၂) ကျွန်းမာစေ့			(၃) လက်မှုပညာရှင်		
	ရွာတွင်နေ ထိုင်သူ	အခြားရွာမှ လာသူ		ရွာတွင်နေ ထိုင်သူ	အခြား ရွာမှ လာသူ		ရွာတွင် နေထိုင်သူ	အခြားရွာ မှလာသူ
မှလတန်းကျောင်း/မ	<input type="checkbox"/>	<input checked="" type="checkbox"/>	ဆရာမ	<input type="checkbox"/>	<input type="checkbox"/>	လက်သား	<input checked="" type="checkbox"/>	<input type="checkbox"/>
အထက်တန်းကျောင်း/မ	<input type="checkbox"/>	<input type="checkbox"/>	လက်ထောက် ကျွန်းမာစေ့မှူး	<input type="checkbox"/>	<input type="checkbox"/>	မန်နီ	<input checked="" type="checkbox"/>	<input type="checkbox"/>
အလယ်တန်းကျောင်း/မ	<input type="checkbox"/>	<input type="checkbox"/>	အဖိုးသမီးကျွန်းမာစေ့ ဆရာမ	<input type="checkbox"/>	<input type="checkbox"/>	လွယ်စစ်ကျွမ်းကျင် မီးသား	<input type="checkbox"/>	<input type="checkbox"/>
မူလကျောင်း/မ	<input type="checkbox"/>	<input type="checkbox"/>	ဘားရွာဆရာမ	<input type="checkbox"/>	<input type="checkbox"/>	ရေပဲယာန်ကျွမ်းကျင်သူ	<input type="checkbox"/>	<input type="checkbox"/>
အခြား	<input type="checkbox"/>	<input type="checkbox"/>	ပြည်သူ့ကျွန်းမာစေ့လုပ်သား	<input type="checkbox"/>	<input checked="" type="checkbox"/>	စက်ပြင်ဆရာ	<input type="checkbox"/>	<input type="checkbox"/>
မှတ်စွာ			မှတ်စွာ			မှတ်စွာ		

(၈) ကျေးရွာသို့ ရောက်ရှိနိုင်သည့် လမ်းအခြေအနေ / ကျေးရွာတစ်ရွာသည် ၎င်း၏ ကျေးရွာအုပ်စုနှင့် ဆက်သွယ်ထားသော လမ်းအခြေအနေ (အောက်ပါဝဲကို ဝဲပါ)

ကျောက်ကြမ်းလမ်း ကတ္တရာလမ်း ကွန်ကရစ်လမ်း ဖော်တော်ဆိုင်ကာယ်လမ်း
 ကျောက်ခင်းလမ်း မြေသားလမ်း လှသွားလမ်း အခြား ၈၆ မိုင် လမ်း

(၉) ကျေးရွာဖွံ့ဖြိုးမှုစီမံခန့်ခွဲမှု

(၁) လူထုတို့ ဖြစ်ပေါ်နေသော စတင်မှု ဤကျေးရွာတွင် ကျေးရွာဖွံ့ဖြိုးမှု စီမံခန့်ခွဲမှုရှိပါသလား?

(၂) ရှိပါလျှင် ဤစီမံခန့်ခွဲမှုကို မည်သည့် ခုနှစ်တွင် ပြင်ဆင်ခဲ့ပါသနည်း?

(၃) ဤစီမံခန့်ခွဲမှုကို ဖြိုးနယ်မှ အတည်ပြုခဲ့ပါသလား?

ဝဲပါ
 ရှိပါသည်/မရှိပါ/မသိပါ

၂၀၁၅
 ခုနှစ်/မသိပါ

ဖြစ်ပါသည်/မဖြစ်ပါ/မသိပါ

(၈) ဝေဖန်အကွာအဝေး

(၁) ဤကျေးရွာ၏ဝတ်မှုပုံစံ၊ ငယ်ကျေးရွာအုပ်စုဝတ်စုံအထိ ဝေဖန်ဆိုင်မည်မျှကွာဝေးသနည်း? ဖိုင် ၀ / မသိပါ
(၂) ဤကျေးရွာမှ ငယ်ကျေးရွာအုပ်စုဝတ်စုံအထိ သွားလာရာတွင်ကြာမြင့်သည်အချိန်

မြောက်သို့ ရာသီတွင်ကြာချိန် ----- ထော်လာဂျီ/မော်တော်ဆိုင်ကယ်/မြေလျှင်/လား/မော်တော်ဘုတ်/
အခြား -----
နီးရာသီတွင်ကြာချိန် ----- ထော်လာဂျီ/မော်တော်ဆိုင်ကယ်/မြေလျှင်/လား/မော်တော်ဘုတ်/
အခြား -----



(ဆ) ယတ်ဝန်းကွင်ဆိုင်ရာ သဘာဝဘေးအန္တရာယ်

ဤကျေးရွာတွင် ရေကြီးခြင်းကဲ့သို့ သဘာဝဘေးအန္တရာယ်ကျရောက်မှုခြင်း ရှိပါသလား။
 မရှိပါ ရှိပါသည် ရှိလျှင်ဖော်ပြပါ -----

(ဇ) ကျေးရွာတွင် ခွဲစည်းထားသော အခွဲအစည်းများ လူထုဝတ်ပြုစီမံကိန်းပတ်ဝန်းကျင်ရှိ ဤကျေးရွာတွင် ကျေးရွာဖွံ့ဖြိုးရေးအတွက် အစိုးရ (သို့) ရွာသားများကိုယ်တိုင်(သို့) စီမံကိန်းတစ်ခုခုမှ ခွဲစည်းထားသည့် အခွဲအစည်းများရှိပါသလား။

(၁) -----
(၂) -----

(ဈ) အထွေထွေအုပ်ချုပ်ရေး ဦးစီးဌာန (GAD) မှ မှတ်တမ်းတင်ထားခြင်း ဤကျေးရွာသည် အထွေထွေအုပ်ချုပ်ရေး ဦးစီးဌာန (GAD) မှ မှတ်တမ်းတင်ထားမှု ရှိပါသလား။
 မရှိပါ ရှိပါသည်

ကျေးရွာခေါင်းဆောင် အမည် ဦးစိုးမင်းလွင်
လက်မှတ်  နေ့. ၂၃.၁.၂၀၁၉
လူထုစည်းရုံးရေးမှူး အမည် ဦးမင်းဇော်ထွန်း
လက်မှတ်  နေ့. ၉.၂၃.၁.၂၀၁၉

၃.၃။ ပုံစံ ၈-၃။ ကျေးရွာဖွံ့ဖြိုးရေးဦးစားပေးအစီအစဉ် (ပထမနှစ်စက်ဝန်း)

ပုံစံ - ၈ - ၃ ကျေးရွာဖွံ့ဖြိုးရေး ဦးစားပေးအစီအစဉ် (Form PC 3)

လမ်းညွှန်ချက်။ အဆင့်(၃) ကျေးရွာမှော်မှန်ချက်အည်းအပေး ပြီးဆုံးသောအခါ ကျေးရွာစီမံကိန်း အထောက်အကူပြု ကော်မတီသည် ပုံစံအညွှန်းမူရင်းအတိုင်းအား ဤပုံစံဖြင့်ပြန်အောင် ဖြည့်သွင်းရမည်။	
လူထုစည်းရုံးရေးမှူး/ဝန်ထမ်း အမည် ဦးမင်းဇော်ထက်	
နေ့စွဲ ၂၄.၁.၂၀၁၉	ကော်မတီအားအမှတ်ဖြစ်ပါ (V) မှ စက်ဝန်း(၁) စက်ဝန်း(၂) စက်ဝန်း(၃) စက်ဝန်း(၄)
မြို့နယ် သဲကုန်း	ကျေးရွာအုပ်စု လန်တန်း
မြို့နယ် သဲကုန်း	ကျေးရွာ လန်တန်း
က။ အခက်အခဲအတားအဆီးများအားထွေးထွေးပြင်းပြင်း - ယခုလက်ရှိအခြေအနေအတွင်း ဤကျေးရွာဖွံ့ဖြိုးတိုးတက်ရေးအတွက် အဓိက အခက်အခဲ အတားအဆီးများသည် မည်သည့်များဖြစ်ပါသနည်း။	
(အမျိုးသား/သမီး အနည်းဆုံးအခက်အခဲ ၅ ခုစီဖော်ပြပါ)	
အမျိုးသား အဖွဲ့မှ တင်ပြသောအခက်အခဲအတားအဆီးများ	အမျိုးသမီး အဖွဲ့မှ တင်ပြသောအခက်အခဲအတားအဆီးများ
၁ လမ်းမကောင်းခြင်းကြောင့် ကျွန်းမာရေး ၊ လူနဲ့အေး၊ စီးခွာ၊ ရေ ၊ လူထုအေး၊ အခက်အခဲရှိပါသည်။	၁ လမ်းမကောင်းသည့်အတွက်ကြောင့် ကျွန်းမာရေး ၊ လူခွာ၊ ရေ ၊ စီးခွာ၊ ရေ ၊ အခက်အခဲရှိပါသည်။
၂ ဆေးဇေးခန့်မရှိခြင်းကြောင့် ကျန်းမာရေး အခက်အခဲပါသည်။	၂ ရေထွက်အုတ်ပါ သို့မဟုတ်အတွက် သောက်သုံးရေ လုံလောက်မှု မရှိပါ။
၃ စာကြည့်တိုက်မရှိခြင်းကြောင့် စာအဖတ်လေ့လာ နည်းပါးပါသည်။	၃ ကျေးရွာတွင်းဆေး ဇေးခန့် မရှိသောကြောင့် အခြားရွာသို့ သွားရမည် အခက်အခဲရှိပါသည်။
၄ သောက်သုံးရေ နည်းပါးသဖြင့် သောက်သုံးရေ အခက်အခဲရှိပါသည်။	၄ ယခုအခါမှာမရှိသည့်ကလေးငယ်ကြောင့် မိ လမ်း ရန် အခက်အခဲရှိပါသည်။
၅ ကျေးရွာများရှိ မိမိအဖွဲ့အစည်းကြားတွင် ကျန်းမာရေး အခက်အခဲရှိပါသည်။	၅ သရက်ကုန်ရောင်းမရှိသောကြောင့် အခက်အခဲရှိပါသည်။
၆ အလုပ်ကိုင် အခွင့်အလမ်း နည်းပါးခြင်းကြောင့် စီးပွားရေး အခက်အခဲရှိပါသည်။	၆ အဖွဲ့ သမားများအတွက် အလုပ်အကိုင်ရှာပါးသောကြောင့် စီးပွားရေး အခက်အခဲရှိပါသည်။
၇ ကျေးရွာအုပ်စုချုပ်ရေ ဖြူး ရုံးနှင့် မြေအေး မရှိခြင်းကြောင့် အခက်အခဲရှိပါသည်။	၇ စာသင်ကျောင်းသို့ သွား သောလမ်း မကောင်းသောကြောင့် အခက်အခဲရှိပါသည်။
၈ သူငယ်ချင်းရောင်း မရှိခြင်းကြောင့် အခက်အခဲရှိပါသည်။	၈ စာကြည့်တိုက် မရှိသည့်ကလေး မဟုတ်သူများပါ သာလျှင် အခက်အခဲရှိပါသည်။
၉ ကျေးရွာအုပ်စုကြီးကြားခြင်းကြောင့် ရေ၊ ရေ၊ လာရုံ သွားလာရေး အခက်အခဲရှိပါသည်။	၉ နည်းဇယားရေး ဖြူး ရုံး မရှိသောကြောင့် အခက်အခဲရှိပါသည်။
၁၀ မာသင်ကျောင်း တွင် ဖြစ်ပွားရုံနှင့် ဖြစ်ပွားရုံနှင့် ကျန်းမာရေး အခက်အခဲရှိပါသည်။	၁၀ လယ်/လာ ၊ မြေကြေး ရေ မလုံလောက်သောကြောင့် အခက်အခဲရှိပါသည်။
၁၁ ကျေးရွာတွင် မီးဘေး ကန့်သတ်မှုအတွက် အခက်အခဲရှိပါသည်။	၁၁ ကျေးရွာတွင် မီးဘေး ကန့်သတ်မှုအတွက် အခက်အခဲရှိပါသည်။
၁၂	၁၂

၁။ မျှော်မှန်းခြင်း - နောင်လာမည့် (၅) နှစ် အတွင်း ကျေးရွာဖွံ့ဖြိုးရေး မျှော်မှန်းလျာထားချက်များအား တင်ပြပါ။

အမျိုးသားအဖွဲ့မှ တင်ပြသော မျှော်မှန်းချက်များ	အမျိုးသမီးအဖွဲ့မှ တင်ပြသော မျှော်မှန်းချက်များ
၁ လမ်းများ လောင်းဖွင့်ရန် မြှော်မှန်းပါသည်။	၁ လမ်းလောင်းရေးအတွက် မြှော်မှန်းပါသည်။
၂ ဆေးပေးခန်း၊ ရရှိရန် မြှော်မှန်းပါသည်။	၂ ရေလုံလောက်မှုရရှိရန် မြှော်မှန်းပါသည်။
၃ စာအုပ်စာတိုက် ရရှိရန် မြှော်မှန်းပါသည်။	၃ ကျေးရွာတွင် ဆေးပေးခန်း ရရှိရန် မြှော်မှန်းပါသည်။
၄ ဆောင်ရွက်သည့် ရေ ဖူလုံရန် မြှော်မှန်းပါသည်။	၄ ဝတ်စုံစားဆင်ယင်မှု ရရှိရန် မြှော်မှန်းပါသည်။
၅ နယ်မြေဖြေရေးများ ရရှိရန်အတွက် မြှော်မှန်းပါသည်။	၅ သရေထောက်ပံ့ရန် ရရှိရန် မြှော်မှန်းပါသည်။
၆ အလုပ်အကိုင် အခွင့်အလမ်းများ ရရှိရန် မြှော်မှန်းပါသည်။	၆ အမျိုးသမီးများအတွက် အလုပ်အကိုင်ရရှိရန် မြှော်မှန်းပါသည်။
၇ နေထိုင်ရေးဖွံ့ဖြိုးရေးနှင့် ဖွံ့ဖြိုးရေးရရှိရန် မြှော်မှန်းပါသည်။	၇ အသက်မွေးဝမ်းကြေးပေးဆောင်ရန် မြှော်မှန်းပါသည်။
၈ သူ့သဘောလိုရင် ဖွံ့ဖြိုးရေး လောဘ် မြှော်မှန်းပါသည်။	၈ အာဇာနည်တိုက် ရရှိရန် မြှော်မှန်းပါသည်။
၉ ဖွဲ့စည်းလျှောက်ထား ရရှိရန် မြှော်မှန်းပါသည်။	၉ နှစ်ချုပ်ရေးဖွဲ့စည်းရန် မြှော်မှန်းပါသည်။
၁၀ အသက်မွေးဝမ်းကြေးပေးရန် ဖွံ့ဖြိုးရေး မြှော်မှန်းပါသည်။	၁၀ လယ်ယာ ဖြစ်ပေါ်ရေးအတွက် ရေလုံလောက်မှု ရရှိရန် မြှော်မှန်းပါသည်။
၁၁ ကျေးရွာအတွင်း မီးဘေးအန္တရာယ်ကင်းရေးအတွက် မီးသတ်ကား ရရှိရန် မြှော်မှန်းပါသည်။	၁၁
၁၂	၁၂

၈။ လူထုစီမံကိန်း၏ လာမည့် (၄) နှစ်အတွက် အကျိုးဝင်သော ဦးစားပေး ဖွံ့ဖြိုးတိုးတက်မှု လုပ်ငန်း အစီအစဉ်များအားဖော်ပြပါ။

အဆင့်	ကျေးရွာအတွက် ဦးစားပေး ဖွံ့ဖြိုးတိုးတက်မှု လုပ်ငန်းစဉ်များ	အဆိုပြုသူ (အမျိုးသားများ/အမျိုးသမီးများ/အမျိုးသား+ အမျိုးသမီး)	ခန့်မှန်း ကုန်ကျစရိတ်	အကျိုးစီးပွားနှင့် ရရှိသည့် ခန့်မှန်းခြေ အရေအတွက်
၁	ရွာချင်းဆက်လမ်း (ဖြေခိုလမ်း)	စာမျှင်သား + စာမျှင်သမီး		၁၇၈
၂	ရွာတွင်းလမ်း	စာမျှင်သား + စာမျှင်သမီး		၇၈
၃	သောက်သုံးရေတွင်း	စာမျှင်သား + စာမျှင်သမီး		၁၇၈
၄	ဆေးပေးခန်း	စာမျှင်သား + စာမျှင်သမီး		၁၇၈
၅	စာဖြေခိုပွဲကန်	စာမျှင်သား + စာမျှင်သမီး		၁၇၈
၆	စာသင်ကျောင်းသို့အစားအလှူလမ်း	စာမျှင်သမီး		၁၇၈
၇	ဖြောင်းကျော်တံတား	စာမျှင်သား		၁၇၈
၈	စိုက်ပျိုးရေး	စာမျှင်သမီး		၁၇၈
၉	စာသင်ကျောင်း (ဖြေခိုရုံး)	စာမျှင်သား		
၁၀	စာသင်ကျောင်း (စိန်တော)	စာမျှင်သား		
၁၁				
၁၂				

ဃ။ လူထုစီမံကိန်း၏ လာမည့် (၄) နှစ်အတွက် အကျိုးမဝင်သော ဦးစားပေး ဖွံ့ဖြိုးတိုးတက်မှု လုပ်ငန်း အစီအစဉ်များအား ဖော်ပြပါ။

အဆင့်	ကျေးရွာအတွက် ဦးစားပေး ဖွံ့ဖြိုး တိုးတက်မှု လုပ်ငန်းစဉ်များ	အဆိုပြုသူ (အဆိုသားများ/အဆိုသစ်များ/ အဆိုသား + အဆိုသစ်)	အခန်းကဏ္ဍ
၁	စာလုပ်ကိုင်စာခွင့်အကူအညီ	အမျိုးသား + အမျိုးသမီး	
၂	အောင်မြင်ရေးအဖွဲ့	အမျိုးသား + အမျိုးသမီး	
၃	အိတ်အိတ်	အမျိုးသား	
၄	အိတ်အိတ်အဖွဲ့များ	အမျိုးသား	
၅	သစ်နှစ်အတွက် အကျိုးမဝင်သော ဦးစားပေး ဖွံ့ဖြိုး တိုးတက်မှု လုပ်ငန်းစဉ်များ	အမျိုးသား + အမျိုးသမီး	
၆	၀၀ ရန်ကင်းရေး အဖွဲ့အစည်း	အမျိုးသမီး	
၇			
၈			
၉			
၁၀			
၁၁			
၁၂			

ခေါင်းဆောင်၊ ကျေးရွာစီမံကိန်းအထောက်အကူပြုကော်မတီမှ အတည်ပြုသည်။

အမည် ဦးအောင် လက်မှတ် [Signature] နေ့စွဲ ၂၀၂၄-၀၅-၂၀
 ရွေးကောက်ပွဲအဖွဲ့ဝင်အဖြစ်

၃.၄။ ဒုတိယနှစ်စက်ဝန်း - ကျေးရွာအခြေခံအချက်အလက်(ပုံစံ ၈-၁)

ပုံစံ - ၈ - ၁ ကျေးရွာအခြေခံအချက်အလက်များ (Form PC 1)

<p>လမ်းညွှန်ချက်၊ ကျေးရွာတစ်ရွာသို့ ပထမဆုံးမိတ်ဆက်ခရီးသွားရောက်သောအခါ လူထုစည်းရုံးရေးမှူးသည် ကျေးရွာ ခေါင်းဆောင်များအားကျေးရွာအချက်အလက်များကိုမေတ္တာရပ်ခံ၍တောင်းခံရမည်။ ဤအချက်အလက်များကိုစီမံကိန်း မိတ်ဆက်အစည်းဝေးမတိုင်မီတောင်းခံရမည်။ စီမံကိန်းမိတ်ဆက်အစည်းဝေးတွင် လူထုစည်းရုံးရေးမှူးသည် ဤအချက်အလက်များအား စစ်ဆေးပြီး မှန်ကန်အောင်ပြုလုပ်ရမည်။ ပြီးနောက်တွင် လူထုစည်းရုံးရေးမှူးမှ သတင်းအချက်အလက်ထဲသို့ Tablets မှ တဆင့် ဖြည့်သွင်းရမည်။</p>			
ကျေးရွာခေါင်းဆောင် အမည် ဦးစိုင်းလွင်	ကျေးရွာခေါင်းဆောင်၏ ဖုန်းနံပါတ် ၀၇-၂၈၁၁ ၂၃ ၈၇၇	လူထုစည်းရုံးရေးမှူး၏အမည် ဒေါ်သုဂုဏ်စွန်	
မြည်နယ်တိုင်းဒေသကြီး ပဲခူး	မြို့နယ် ယံလှိုင်	ကျေးရွာအုပ်စု လှိုင်တန်း	ကျေးရွာ လိန်စာရ်

က၊ လူဦးရေ

လူမျိုးစု	အိမ်ထောင်စုအရေအတွက်	ကိုးကွယ်သည့်ဘာသာ	အိမ်ထောင်စုအရေအတွက်
လူမျိုးစု (၁) - မြန်မာ	၅၅	ဘာသာ(၁) - ဗုဒ္ဓ	၅၅
လူမျိုးစု (၂) -----		ဘာသာ(၂) -----	
လူမျိုးစု (၃) -----		ဘာသာ(၃) -----	
လူမျိုးစုရော -----		ဘာသာရော -----	
အခြား			
	အရေအတွက်		
မသန်စွမ်းသူများ	၆		
သက်ကြီးရွယ်အိုများ (၆၅ နှစ် နှင့် အထက်)	၁၈		
စစ်ဘေးရှောင်	၀		

	အမျိုးသား(အရေအတွက်)	အမျိုးသမီး(အရေအတွက်)	စုစုပေါင်းအရေအတွက်
လူဦးရေ			
လူမျိုးစု (၁)-ဗမာ	၈၀	၉၆	၁၇၆
လူမျိုးစု (၂)-----			
လူမျိုးစု (၃)-----			
အခြား			
အိမ်ထောင်ဦးစီး	၄၂	၁၃	၅၅

(ခ)အခြေခံအဆောက်အအုံ အသုံးအဆောင်များ

စာသင်ကျောင်း	အမှတ် ခြံမပါ	ကျန်းမာရေး	အမှတ် ခြံမပါ	ဘာသာရေးအဆောက် အအုံများ	အမှတ် ခြံမပါ
အထက်တန်းကျောင်း	<input type="checkbox"/>	ဆေးရုံ	<input type="checkbox"/>	စေတီ	<input checked="" type="checkbox"/>
အလယ်တန်းကျောင်း	<input type="checkbox"/>	ကျန်းမာရေးဌာန	<input type="checkbox"/>	ဘုန်းကြီးကျောင်း	<input checked="" type="checkbox"/>
မူလတန်းကျောင်း	<input checked="" type="checkbox"/>	ကျန်းမာရေးဌာနခွဲ	<input type="checkbox"/>	ဟိန္ဒူဘုရားကျောင်း	<input type="checkbox"/>
မူကြိုကျောင်း	<input type="checkbox"/>	ဆေးပေးခန်း	<input type="checkbox"/>	ခရစ်ယာန်ကျောင်း	<input type="checkbox"/>
အခြား	<input type="checkbox"/>	အခြား	<input type="checkbox"/>	ဗလီ	<input type="checkbox"/>
				အခြား	<input type="checkbox"/>
မှတ်ချက်		မှတ်ချက်		မှတ်ချက်	

(ဂ) ကျွမ်းကျင်သူများမှတ်တမ်း (ကျေးရွာတွင်နေထိုင်သော သို့မဟုတ် တခြားရွာမှလာရောက်သောကျွမ်းကျင်သူများ)

(ခ) စာသင်ကျောင်း			(၂) ကျန်းမာရေး			(၃) လက်မှုပညာရှင်		
	ရွာတွင်နေထိုင်သူ	အခြားရွာမှလာသူ		ရွာတွင်နေထိုင်သူ	အခြားရွာမှလာသူ		ရွာတွင်နေထိုင်သူ	အခြားရွာမှလာသူ
မူလတန်းပြဆရာ/မ	<input type="checkbox"/>	<input checked="" type="checkbox"/>	ဆရာဝန်	<input type="checkbox"/>	<input type="checkbox"/>	လက်သမား	<input checked="" type="checkbox"/>	<input type="checkbox"/>
အထက်တန်းပြဆရာ/မ	<input type="checkbox"/>	<input type="checkbox"/>	လက်ထောက်ကျန်းမာရေးမှူး	<input type="checkbox"/>	<input type="checkbox"/>	ပန်းချီ	<input checked="" type="checkbox"/>	<input type="checkbox"/>
အလယ်တန်းပြဆရာ/မ	<input checked="" type="checkbox"/>	<input type="checkbox"/>	အမျိုးသမီးကျန်းမာရေးဆရာမ	<input type="checkbox"/>	<input type="checkbox"/>	လျှပ်စစ်ကျွမ်းကျင်၊ မီးသမား	<input type="checkbox"/>	<input type="checkbox"/>
မူကြိုဆရာ/မ	<input type="checkbox"/>	<input type="checkbox"/>	သားဖွားဆရာမ	<input type="checkbox"/>	<input checked="" type="checkbox"/>	ရေပိုက်သွယ်သူ	<input type="checkbox"/>	<input type="checkbox"/>
အခြား	<input type="checkbox"/>	<input type="checkbox"/>	ပြည်သူ့ကျန်းမာရေးလုပ်သား	<input type="checkbox"/>	<input type="checkbox"/>	စက်ပြင်ဆရာ	<input type="checkbox"/>	<input type="checkbox"/>
မှတ်ချက်			မှတ်ချက်			မှတ်ချက်		

(ဃ) ကျေးရွာသို့ ရောက်ရှိနိုင်သည့်လမ်းအခြေအနေ / ကျေးရွာတစ်ရွာသည် ၎င်း၏ကျေးရွာအုပ်စုနှင့် ဆက်သွယ်ထားသော လမ်းအခြေအနေ (အောက်ပါတို့ကိုရိုင်းပါ)

- | | | | |
|-----------------|------------|--------------|----------------------|
| ကျောက်ကြမ်းလမ်း | ကတ္တရာလမ်း | ကွန်ကရစ်လမ်း | မော်တော်ဆိုင်ကယ်လမ်း |
| ကျောက်ခင်းလမ်း | မြေသားလမ်း | လူသွားလမ်း | အခြား _____ |

(င) ကျေးရွာဖွံ့ဖြိုးမှုစီမံချက်

- | | |
|---|--------------------------------|
| (၁) လူထုဗဟိုပြုစီမံကိန်းမစတင်မှီ ဤကျေးရွာတွင်ကျေးရွာဖွံ့ဖြိုးမှုစီမံချက်ရှိခဲ့ပါသလား? | ရိုင်းပါ |
| (၂) ရှိခဲ့ပါလျှင် ဤစီမံချက်ကို မည်သည့် ခုနှစ်တွင်ပြင်ဆင်ခဲ့ပါသနည်း? | ရှိပါသည်/မရှိပါ/မသိပါ ✓ |
| (၃) ဤစီမံချက်ကို မြို့နယ်မှအတည်ပြုခဲ့ပါသလား? | နှစ် ၂၀၁၆/မသိပါ |
| | ပြုခဲ့ပါသည်/မပြုခဲ့ပါ /မသိပါ ✓ |

(စ) ခရီးအကွာအဝေး

(၁) ဤကျေးရွာ၏ပဟိုမှသင်းကျေးရွာအုပ်စု၏ပဟိုအထိခရီးခိုင်းမည်မျှကွာဝေးသနည်း? ခိုင်း---/မသိပါ

(၂) ဤကျေးရွာမှ သင်းကျေးရွာအုပ်စုပဟိုအထိသွားလာရာတွင်ကြာမြင့်သည့်အချိန်၊

ခြောက်သွေ့ရာသီတွင်ကြာချိန်-----ထော်လာဂျီ/မော်တော်ဆိုင်ကယ်/ခြေလျင်/လာ/မော်တော်ဘုတ်/
အခြား -----

မိုးရာသီတွင်ကြာချိန်-----ထော်လာဂျီ/မော်တော်ဆိုင်ကယ်/ခြေလျင်/လာ/မော်တော်ဘုတ်/
အခြား -----

(ဆ) ပတ်ဝန်းကျင်ဆိုင်ရာသဘာဝဘေးအန္တရာယ်

ဤကျေးရွာတွင်ကြေးခြင်းကဲ့သို့ သဘာဝဘေးအန္တရာယ်ကျရောက်ဖူးခြင်း ရှိပါသလား။

မရှိပါ ရှိပါသည် ရှိလျှင်ဖော်ပြပါ-----

(ဇ) ကျေးရွာတွင် ဖွဲ့စည်းထားသော အဖွဲ့အစည်းများ

လူထုပဟိုပြုစီမံကိန်းမတိုင်မီ ဤကျေးရွာတွင် ကျေးရွာဖွံ့ဖြိုးရေးအတွက် အစိုးရ(သို့)ရွာသားများကိုယ်တိုင်(သို့) စီမံကိန်းတစ်ခုခုမှ ဖွဲ့စည်းထားသည့် အဖွဲ့အစည်းများရှိပါသလား။

(၁) မီးအော်အော်-----

(၂) အင်းအော်အော်-----

(ဈ) အထွေထွေအုပ်ချုပ်ရေး ဦးစီးဌာန (GAD) မှ မှတ်တမ်းတင်ထားခြင်း

ဤကျေးရွာသည် အထွေထွေအုပ်ချုပ်ရေး ဦးစီးဌာန (GAD) မှ မှတ်တမ်းတင်ထားမှု ရှိပါသလား။

မရှိပါ ရှိပါသည်

ကျေးရွာခေါင်းဆောင်

အမည် ဦးစိုးစင်လွင်

လက်မှတ်  နေ့စွဲ ၂၅-၁၀-၂၀၁၇

လူထုစည်းရုံးရေးမှူး

အမည် စာသုဉ်းစွန်

လက်မှတ်  နေ့စွဲ ၂၅-၁၀-၂၀၁၇

၁။ မျှော်မှန်းခြင်း- နောင်လာမည့် (၅) နှစ် အတွင်း ကျေးရွာဖွံ့ဖြိုးရေး မျှော်မှန်းလျာထားရက်များအား တင်ပြပါ။

အုပ်စုဖွဲ့စည်းမှုများမှ တင်ပြသောမျှော်မှန်းရက်များ	
ကျေးရွာ အတွင်း မီးသီး၊ စာနာရည်၊ လမ်းဝေး၊ ရေ၊ အတွင်း မီးသတ်ကား၊ ရွာရန် နောင် မြှုပ်ပါသည်။	၂၈ ကျား၊ ၀၀ ကျား + ၀
စာကြည့်တိုက် ဖွဲ့စည်းပေးရန်၊ လူထု အာရုံစူးစိုက်ရေး၊ ရွာရန် နောင် မြှုပ်ပါသည်။	၀ ကျား၊ ၀၀ ၂၈ ကျား + ၀
ခရီးစဉ် ဖြစ်ရန် များ ကျင့်ကြံခြင်း၊ စောစောကြောင့် ခရီးစဉ် ဖြစ်ရန် ကျယ်ဝန်းစွာ မြှုပ်ပါသည်။	၀ ကျား၊ ၀၀ ၂၈ ကျား + ၀
ကျေး မြေပေးပေးခြင်း၊ မြေပေးပေးခြင်း အတွက် သင့်ရှင်းသော သေဆုံးသည့် ရေ လိုအပ်ချက် ရွာရန် နောင် မြှုပ်ပါသည်။	၀ ကျား၊ ၀၀ ၂၈ ကျား + ၀
မြောင်းကျော် တံတား၊ ကောင်းမွန် ပါက သွားလာရေး တွင် အထောက်အကူ ပြုရန် မြှုပ်ပါသည်။	၂၈ ကျား၊ ၀၀ ကျား + ၀
ထရပ်ဆော်ဖာ ရွာဖွဲ့ခြင်း ကျေးရွာတွင် မီးသီး၊ ငှက်၊ စားနပ်ရိက္ခာ အထောက်အကူ ပြုရန် မြှုပ်ပါသည်။	၀ ကျား၊ ၂၈ ကျား + ၀
အထောက်အကူ ပြုရန် အထောက်အကူ ပြုရန် မြှုပ်ပါသည်။	၀ ကျား၊ ၀၀ ၂၈ ကျား + ၀
သုတေသနရပ်စဲခြင်း၊ လူမှုရေး ဝိဇ္ဇာများ အထောက်အကူ ပြုရန် မြှုပ်ပါသည်။	၀ ကျား၊ ၀၀ ၂၈ ကျား + ၀
လမ်းဆေး၊ မြေ ယာပါက သွားလာရေး အထောက်အကူ ပြုရန် မြှုပ်ပါသည်။	၀ ကျား၊ ၀၀ ၂၈ ကျား + ၀
ကျောင်း ဖြစ်စဉ်များနှင့် ခရီးစဉ် ဖြစ်စဉ်များ ပြုပြင်ထိန်းသိမ်းရေးများ အတွက် လိုအပ်ချက် မြှုပ်ပါသည်။	၂၈ ကျား၊ ၀၀ ကျား + ၀

၂။ လူထုစီမံခန့်ခွဲမှု လာမည့် (၅) နှစ်အတွက် အကျုံးဝင်သော ဦးစားပေး ဖွံ့ဖြိုးတိုးတက်မှု လုပ်ငန်း အစီအစဉ်များအား တင်ပြပါ။

ဦးစားပေး အဆင့်	ကျေးရွာအတွက် ဦးစားပေး ဖွံ့ဖြိုးတိုးတက်မှု လုပ်ငန်းစဉ်များ	အဆိုပြုသူ (ကျား၊ မ၊ ကျား + မ)	အခန်း ကဏ္ဍ	ခန့်မှန်း ကုန်ကျ ဝေရ်	အကျိုးပေးစွမ်းရည် ခန့်မှန်းခြေအရ အတွက်		
					ကျား	မ	ပေါင်း
၁	ရွာတွင်းလမ်း (ဖောက်)	ကျား + မ	လမ်းပန်းဆက် ညွှန်စဉ်	၇,၀၀၀,၀၀၀	၈၀	၉၆	၁၇၆
၂	ရေပေးစနစ်	ကျား + မ	ကျေးရွာအတွက် ရေပေးစနစ်		၈၀	၉၆	၁၇၆
၃	စာကြည့်တိုက်	ကျား + မ	ကျေးရွာအတွက် စာကြည့်တိုက်		၈၀	၉၆	၁၇၆
၄	အထောက်အကူ ပြုရန်	မ	လမ်းပန်းဆက် ညွှန်စဉ်		၈၀	၉၆	၁၇၆
၅	မြောင်းကျော်တံတား	ကျား	လမ်းပန်းဆက် ညွှန်စဉ်		၈၀	၉၆	၁၇၆
၆	အထောက်အကူ ပြုရန်	ကျား	အခြား		၈၀	၉၆	၁၇၆
၇	အထောက်အကူ ပြုရန်	ကျား	အခြား		၈၀	၉၆	၁၇၆

၈။ ကျေးရွာစံဆေးမေးခန်းစာ တွင်းပေးပေးခြင်း ၈၀ ၉၆ ၁၇၆

ဃ။ လူထုဝန်ထမ်း၏ လာမည့် (၄) နှစ်အတွက် အကျုံးမဝင်သော ဦးစားပေး ဖွံ့ဖြိုးတိုးတက်မှု လုပ်ငန်း အစီအစဉ်များအားဖော်ပြပါ။

အဆင့်	ကျေးရွာအတွက် ဦးစားပေး ဖွံ့ဖြိုး တိုးတက်မှု လုပ်ငန်းစဉ်များ	အဆိုပြုသူ (အမျိုးသားများ/ အမျိုးသမီးများ/ အမျိုးသား+ အမျိုးသမီး)	အခန်းကဏ္ဍ
၁	ဒဏ်ပျက်စီးမှုဒေသများ	(ကျား + မ)	ခံခြား
၂	မြို့ သတ်လား	ကျား	ခံခြား
၃	ဒစ်ဂျစ်လစ်ရေးရာများ :	ကျား	ခံခြား
၄	ထရန်စပို့ရေး	မ	မြို့လင်းရေး
၅	သုတေသနရည်	ကျား + မ	ခံခြား
၆			

ခေါင်းဆောင်၊ ကျေးရွာဝန်ထမ်းအဖွဲ့အစည်းအဖွဲ့ဝင်တို့မှအတည်ပြုသည်။

အမည် ဦးစင်စော လက်မှတ်  နေ့စွဲ ၂၀၂၀-၁၉
 ဒေါ်ဖြူဖြူဖြူ  ၂၀၂၀-၁၉

၃.၇။ တတိယနှစ်စက်ဝန်း - ကျေးရွာအခြေခံအချက်အလက်(ပုံစံ ၈-၁)

ပုံစံ - ၈ - ၁ ကျေးရွာအခြေခံအချက်အလက်များ (Form PC 1)

လက်ညှန်ရှက်၊ ကျေးရွာတစ်ရွာသို့ ပထမဆုံးမိတ်ဆက်ခရီးသွားရောက်သောအခါ လူထုစည်းရုံးရေးမှူးသည် ကျေးရွာ ခေါင်းဆောင်များအား ကျေးရွာအချက်အလက်များကို ပညာရပ်ခံ၍ တောင်းခံရသည်။ ဤအချက်အလက်များကို စီမံကိန်း မိတ်ဆက်အစည်းဝေးပတ်ဝန်းကျင်ဆိုင်ရာ အစည်းအဝေးတွင် လူထုစည်းရုံးရေးမှူးသည် ဤအချက်အ လက်များအား စစ်ဆေးပြီး မှန်ကန်အောင် ပြုလုပ်ရမည်။ ငြီးနောက်တွင် လူထုစည်းရုံးရေးမှူးမှ သတင်းအချက်အလက်-ဝဲသို့ Tablets မှ တစ်ဆင့် ဖြည့်သွင်းရမည်။			
ကျေးရွာခေါင်းဆောင် အမည် ဦးစိုးလင်းလွင်	ကျေးရွာခေါင်းဆောင်၏ ဖုန်းနံပါတ် ၀၅-၂၆၀၀၂၃၆၇၇	လူထုစည်းရုံးရေးမှူး၏အမည် ဖော်ဖြေစိုးဖြူ	
ဖြည့်နယ်ဆိုင်ရာအကြီး ဦး	ဦးနယ် သဲကွင်း	ကျေးရွာအုပ်စု အိတ်ခင်း	ကျေးရွာ အိတ်ခင်း

က၊ လူဦးရေ

လူမျိုးစု	အိမ်ထောင်စုအရေအတွက်	ကိုးကွယ်သည့်ဘာသာ	အိမ်ထောင်စုအရေအတွက်
လူမျိုးစု (၁) - မြန်မာ	၅၅	ဘာသာ(၁) - ဗုဒ္ဓ	၅၅
လူမျိုးစု (၂) -		ဘာသာ(၂) -	
လူမျိုးစု (၃) -		ဘာသာ(၃) -	
လူမျိုးစုများ		ဘာသာများ	
အခြား			
	အရေအတွက်		
မသန်စွမ်းသူများ	၆		
သက်ကြီးရွယ်အိုများ (၆၅ နှစ် နှင့် အထက်)	၂၀		
စစ်ဘေးရှောင်			

	အပျိုအသား(အရေအတွက်)	အပျိုအသား(အရေအတွက်)	စုစုပေါင်းအရေအတွက်
လူဦးရေ			
လူမျိုးစု (၁).....	၈၀	၉၆	၁၇၆
လူမျိုးစု (၂).....			
လူမျိုးစု (၃).....			
အခြား			
အိမ်ထောင်ဦးစီး	၄၂	၃၃	၇၅

(၁) အခြေခံအဆောက်အအုံ အသုံးအဆောင်များ

စာသင်ကျောင်း	အမှတ် ဖြစ်ပါ	ကျန်းမာရေး	အမှတ် ဖြစ်ပါ	ဘာသာရေးအဆောက် အအုံများ	အမှတ် ဖြစ်ပါ
အထက်တန်းကျောင်း	<input type="checkbox"/>	ထေးရုံ	<input type="checkbox"/>	ဓဇတီ	<input checked="" type="checkbox"/>
အလယ်တန်းကျောင်း	<input type="checkbox"/>	ကျန်းမာရေးဌာန	<input type="checkbox"/>	ဘုန်းကြီးကျောင်း	<input checked="" type="checkbox"/>
မူလတန်းကျောင်း	<input checked="" type="checkbox"/>	ကျန်းမာရေးဌာနခွဲ	<input type="checkbox"/>	ဟိန္ဒူဘုရားကျောင်း	<input type="checkbox"/>
ပျော်ရွှင်ကျောင်း	<input type="checkbox"/>	ထေးပေးစခန်း	<input type="checkbox"/>	ရေလိယာန်ကျောင်း	<input type="checkbox"/>
အခြား	<input type="checkbox"/>	အခြား	<input type="checkbox"/>	ဗလီ	<input type="checkbox"/>
				အခြား	<input type="checkbox"/>
မှတ်ချက်		မှတ်ချက်		မှတ်ချက်	

(ဂ) ကျွမ်းကျင်သူများမှတ်တမ်း (ကျေးရွာတွင်နေထိုင်သော သို့မဟုတ် တခြားရွာမှလာရောက်သောကျွမ်းကျင်သူများ)

(၁) စာသင်ကျောင်း			(၂) ကျန်းမာရေး			(၃) လက်မှုပညာရှင်		
	ရွာတွင်နေထိုင်သူ	အခြားရွာမှလာသူ		ရွာတွင်နေထိုင်သူ	အခြားရွာမှလာသူ		ရွာတွင်နေထိုင်သူ	အခြားရွာမှလာသူ
မူလတန်းပြဆရာ/မ	<input type="checkbox"/>	<input checked="" type="checkbox"/>	ဆရာမန်	<input type="checkbox"/>	<input type="checkbox"/>	လက်သမား	<input checked="" type="checkbox"/>	<input type="checkbox"/>
အထက်တန်းပြဆရာ/မ	<input type="checkbox"/>	<input type="checkbox"/>	လက်ဝောက်ကျွန်းမာရေးမှူး	<input type="checkbox"/>	<input type="checkbox"/>	ပန်းရံ	<input checked="" type="checkbox"/>	<input type="checkbox"/>
အလယ်တန်းပြဆရာ/မ	<input type="checkbox"/>	<input type="checkbox"/>	အချိုးသမားကျွန်းမာရေးဆရာမ	<input type="checkbox"/>	<input type="checkbox"/>	လှုပ်ခတ်ကျွမ်းကျင်ပီးသမား	<input type="checkbox"/>	<input type="checkbox"/>
မူကြိုဆရာ/မ	<input type="checkbox"/>	<input type="checkbox"/>	သားဖွားဆရာမ	<input type="checkbox"/>	<input checked="" type="checkbox"/>	ရေပိုက်သွယ်သူ	<input type="checkbox"/>	<input type="checkbox"/>
အခြား	<input type="checkbox"/>	<input type="checkbox"/>	ပြည်သူ့ကျန်းမာရေးလုပ်သား	<input type="checkbox"/>	<input type="checkbox"/>	စက်ပြင်ဆရာ	<input type="checkbox"/>	<input type="checkbox"/>
မှတ်ချက်			မှတ်ချက်			မှတ်ချက်		

(ဃ) ကျေးရွာသို့ ရောက်ရှိနိုင်သည့်လမ်းအခြေအနေ / ကျေးရွာတစ်ရွာသည် ၎င်း၏ကျေးရွာအုပ်စုနှင့် ဆက်သွယ်ထားသော လမ်းအခြေအနေ (အောက်ပါတို့ကို ဝိုင်းပါ)

ကျောက်ကြိုးလမ်း ကတ္တရာလမ်း တွန့်ကရစ်လမ်း မော်တော်ဆိုင်ကယ်လမ်း
 ကျောက်ခင်းလမ်း မြေသားလမ်း လှသွားလမ်း အခြား _____

(င) ကျေးရွာဖွံ့ဖြိုးမှုစီမံချက်

(၁) လူထုဗဟိုပြုစီမံကိန်းမဟုတ်ဘဲ ဤကျေးရွာတွင်ကျေးရွာဖွံ့ဖြိုးမှုစီမံချက်ရှိခဲ့ပါသလား?

ဝိုင်းပါ
 ရှိပါသည်/မရှိပါ/မသိပါ

(၂) ရှိခဲ့ပါလျှင် ဤစီမံချက်ကို မည်သည့် ဝန်ထုပ်ပြင်ဆင်ခဲ့ပါသနည်း?

နှစ် ၂၀၁၆-မသိပါ

(၃) ဤစီမံချက်ကို မြို့နယ်မှအတည်ပြုခဲ့ပါသလား?

ပြုခဲ့ပါသည်/မပြုခဲ့ပါ/မသိပါ

	အမျိုးသား(အရေအတွက်)	အမျိုးသမီး(အရေအတွက်)	စုစုပေါင်းအရေအတွက်
လူဦးရေ			
လူမျိုးစု (၁)-----	၈၀	၉၆	၁၇၆
လူမျိုးစု (၂)-----			
လူမျိုးစု (၃)-----			
အခြား			
အိမ်ထောင်ဦးစီး	၄၂	၃၃	၇၅

(ခ) အခြေခံအဆောက်အအုံ အထူးအဆောင်များ

စာသင်ကျောင်း	အမှတ် ဖြစ်ပါ	ကျန်းမာရေး	အမှတ် ဖြစ်ပါ	ဘာသာရေးအဆောက် အအုံများ	အမှတ် ဖြစ်ပါ
အထက်တန်းကျောင်း	<input type="checkbox"/>	ဆေးရုံ	<input type="checkbox"/>	ဇေတီ	<input checked="" type="checkbox"/>
အလယ်တန်းကျောင်း	<input type="checkbox"/>	ကျန်းမာရေးဌာန	<input type="checkbox"/>	ဘုန်းကြီးကျောင်း	<input checked="" type="checkbox"/>
မူလတန်းကျောင်း	<input checked="" type="checkbox"/>	ကျန်းမာရေးဌာနခွဲ	<input type="checkbox"/>	ဟိန္ဒူဘုရားကျောင်း	<input type="checkbox"/>
ပုဂံကျောင်း	<input type="checkbox"/>	ဆေးပေးစခန်း	<input type="checkbox"/>	ရေယာန်ကျောင်း	<input type="checkbox"/>
အခြား	<input type="checkbox"/>	အခြား	<input type="checkbox"/>	ဇလီ	<input type="checkbox"/>
				အခြား	<input type="checkbox"/>
မှတ်ချက်		မှတ်ချက်		မှတ်ချက်	

(စ) ခရီးအကွာအဝေး

(၁) ဤကျေးရွာ၏ပဟိုမှ၎င်းကျေးရွာအုပ်စု၏ပဟိုအထိခရီးခိုင်းမည်မျှကွာဝေးသနည်း? မိုင်-----/မသိပါ

(၂) ဤကျေးရွာမှ ၎င်းကျေးရွာအုပ်စုပဟိုအထိသွားလာရာတွင်ကြာမြင့်သည့်အချိန်။

ခြောက်သွေ့ရာသီတွင်ကြာချိန်-----ထော်လာရီ/မော်တော်ဆိုင်ကယ်/မြေလျင်/လား/မော်တော်ဘုတ်/

အခြား-----

မိုးရာသီတွင်ကြာချိန်-----ထော်လာရီ/မော်တော်ဆိုင်ကယ်/မြေလျင်/လား/မော်တော်ဘုတ်/

အခြား-----

(ဆ) ပတ်ဝန်းကျင်ဆိုင်ရာသဘာပဘေးအန္တရာယ်

ဤကျေးရွာတွင်ရေကြီးခြင်းကိုသို့ သဘာပဘေးအန္တရာယ်ကျရောက်ဖူးခြင်း ရှိပါသလား။

မရှိပါ ရှိပါသည် ရှိလျှင်ဖော်ပြပါ-----

(ဇ) ကျေးရွာတွင် ဖွဲ့စည်းထားသော အဖွဲ့အစည်းများ

လူထုပဟိုပြုစီမံကိန်းမတိုင်မီ ဤကျေးရွာတွင် ကျေးရွာဖွံ့ဖြိုးရေးအတွက် အစိုးရ(သို့)ရွာသားများကိုယ်တိုင်(သို့) စီမံကိန်းဘဏ်ရမှ ဖွဲ့စည်းထားသည့် အဖွဲ့အစည်းများရှိပါသလား။

(၁) ဖိုးတော်မော်-----

(၂) ဖိုးတော်မော်-----

(ဈ) အထွေထွေအုပ်ချုပ်ရေး ဦးစီးဌာန (GAD) မှ မှတ်တမ်းတင်ထားခြင်း

ဤကျေးရွာသည် အထွေထွေအုပ်ချုပ်ရေး ဦးစီးဌာန (GAD) မှ မှတ်တမ်းတင်ထားမှု ရှိပါသလား။

မရှိပါ ရှိပါသည်

ကျေးရွာခေါင်းဆောင်

အမည် ဦးစိုးမင်းလှိုင်

လက်မှတ် [Signature] ဇန်နဝါရီ ၂၀၂၀

လူထုစည်းရုံးရေးမှူး

အမည် မာရီဂျွန်

လက်မှတ် [Signature] ဇန်နဝါရီ ၂၀၂၀

၃.၈။ တတိယနှစ်စက်ဝန်း - စီမံကိန်းစက်ဝန်းအချိန်ဇယား(ပုံစံ ၈-၂)

ပုံစံ - ၈-၂ - စီမံကိန်းစက်ဝန်းအချိန်ဇယား (PC 2)

လည်ညွှန်းချက် သက်ဆိုင်ရာလုပ်ငန်းများ/လက်ထောက်ကုန်သည်များ/လက်ထောက်ကုန်သည်များ/စီမံကိန်းစက်ဝန်းအချိန်ဇယားနှင့် တွေ့ရှိရသည့်အချက်ကို ပုံစံကိုဖြည့်သွင်းရမည်										
စည်းရုံးရေးမှူး/လက်ထောက်ကုန်သည်များ/စီမံကိန်းစက်ဝန်းအချိန်ဇယား										
နေ့စွဲ	၂၀၂၁.၇.၂၀၂၀	စက်ဝန်းအားအမှတ်ဖြစ်ပါ		စက်ဝန်း(၁) □ စက်ဝန်း(၂) □ စက်ဝန်း(၃) □ စက်ဝန်း(၄)		စက်ဝန်း(၄)				
ပြည်နယ်/တိုင်း/ပဲခူး	မြို့နယ် - သဲကုန်း	ကျေးရွာအုပ်စု		လိန်ကုန်း		ကျေးရွာ လိန်ကုန်း				
စီမံကိန်းစက်ဝန်းအချိန်ဇယား										
		နေ့စွဲ		အစည်းအဝေးအတွက်စက်ဝန်းအချိန်ဇယား						
စတင်သည့် နေ့	ပြီးဆုံးသည့် နေ့	အချိုးသား အရေအတွက်	အချိုးသီး အရေအတွက်	အစည်းအဝေး အရေအတွက်	အစည်းအဝေး အရေအတွက်	အစည်းအဝေး အရေအတွက်	အစည်းအဝေး အရေအတွက်	အစည်းအဝေး အရေအတွက်	အစည်းအဝေး အရေအတွက်	
၁။ ကျေးရွာစီမံကိန်း စီမံကိန်းအစည်းအဝေး	၂၀၂၁.၇.၂၅	၁၈.၇.၂၅	၁၈.၇.၂၅	၁၈	၁၅	၃၀	၃၀	၅၅	၅၅	၅၅.၅၅%
၂။ ကျေးရွာစီမံကိန်းစီမံကိန်းအစည်းအဝေး	၂၀၂၁.၇.၂၅	၂၀၂၁.၇.၂၅	၂၀၂၁.၇.၂၅	၁၈	၁၅	၃၀	၃၀	၅၅	၅၅	၅၅.၅၅%
၃။ ကျေးရွာအုပ်စု လုပ်ငန်းဆောင်ရွက်ရန် အစည်းအဝေး										
၄။ မြို့နယ်အဆင့်စီမံကိန်းရေးဆွဲရေးနှင့် အကောင်အထည်ဖော်ရေးကော်မတီ၏ စီမံကိန်း သုံးသပ်မှုအစည်းအဝေး				မလို	မလို	မလို	မလို			
၅။ မြို့နယ်စီမံကိန်းရေးဆွဲရေးနှင့် အကောင်အထည်ဖော်ရေးကော်မတီ၏စီမံကိန်းအစည်းအဝေး										

၃.၉။ တတိယနှစ်စက်ဝန်း - ကျေးရွာဖွံ့ဖြိုးရေးဦးစားပေးအစီအစဉ်(ပုံစံ ၈-၃)

ပုံစံ - ၈-၃ ကျေးရွာဖွံ့ဖြိုးရေး ဦးစားပေးအစီအစဉ် (Form PC 3)

လက်ညှိုးမှတ် အဆင့်(၃)ကျေးရွာဖွံ့ဖြိုးရေးအစီအစဉ်အောက်တွင်အကျိုးရှိစေရန်အတွက် ကျေးရွာစီမံကိန်း အထောက်အကူပြု ကော်မတီသည် လူထုစည်းရုံးရေးများအကူအညီဖြင့် ဤပုံစံကိုပြည့်စုံအောင် ဖြည့်သွင်းရမည်။			
လူထုစည်းရုံးရေးများ/ဝန်ထမ်း အမည် ခေါ်ထွေးဇော်ဖြူ ၊ ခေါ်လှစွယ်စေ			
နေ့စွဲ ၈.၇.၂၀၂၀	စက်ဝန်းအား အမှတ်ခြစ်ပါ (V) <input type="checkbox"/> စက်ဝန်း(၁) <input type="checkbox"/> စက်ဝန်း(၂) <input type="checkbox"/> အစက်ဝန်း(၃) <input type="checkbox"/> စက်ဝန်း(၄) <input type="checkbox"/>		
မြည်နယ်/တိုင်း ပဲခူး	မြို့နယ် သံကျော်	ကျေးရွာအုပ်စု လိန်တန်း	ကျေးရွာ ပိန်တန်း

က၊ အစက်အစဲအတားအဆီးများအားလုံးရှင်း - ယခုလက်ရှိအခြေအနေတွင်ဤကျေးရွာဖွံ့ဖြိုးတိုးတက်ရေးအတွက် အဓိကအစက်အစဲအတားအဆီးများသည် ဖယ်ရှားပစ်ထားခြင်းဖြစ်ပါသည်။ (အမျိုးသား/သမီး အနည်းဆုံးအစက်အစဲ ၅ ခုစီဖော်ပြပါ)

အုပ်စုဖွဲ့စည်းမှုများမှ တင်ပြသောအစက်အစဲအတားအဆီးများ	
မြောင်းကျော်တံတား မကောင်းသဖြင့် ဝှောင်းလာရေး ဓာတ်ကွက် အဆက်အသွယ် ဖြစ်ပါသည်။	<input checked="" type="checkbox"/> ကျား <input type="checkbox"/> ကျား+မ
ထက်စပ်မာမာမာမာကြောင့် စီးလင်းရန် အဆင်မပြေပါသည်။	<input type="checkbox"/> ကျား <input type="checkbox"/> ကျား+မ
ဆေးပေးခန်း မရှိသဖြင့် အနီရောင်ဆေးမကွာ နှစ်သား အဆင်မပြေပါ။	<input type="checkbox"/> ကျား <input type="checkbox"/> ကျား+မ
အလှူအတန်း အဆင့် အလမ်း နည်းပါးသောကြောင့် ဝမ်းနည်းရခြင်း နည်းပါးသော အဆင်မပြေပါ။	<input type="checkbox"/> ကျား <input type="checkbox"/> ကျား+မ
စောင့်ရှောက်ရေး ရွာပေးပါးသောကြောင့် သန့်ရှင်းစေရန် အဆင်မပြေပါ။	<input type="checkbox"/> ကျား <input type="checkbox"/> ကျား+မ
မီးသတ်ကား မရှိသောကြောင့် မီးဘေးဒဏ်ခံရလျှင် ကာကွယ်ရန် အဆင်မပြေပါ။	<input type="checkbox"/> ကျား <input type="checkbox"/> ကျား+မ
စာပြုလုပ်ရန် မရှိသဖြင့် ကျေးရွာလူထု စားဝတ်ဖူလုံရေး အဆင်မပြေပါ။	<input type="checkbox"/> ကျား <input type="checkbox"/> ကျား+မ
ကျောင်းခြံစည်းရုံးခြင်း မရှိသဖြင့် ကျောင်းပိုင်းကလေးများ အဆင်မပြေပါ။	<input type="checkbox"/> ကျား <input type="checkbox"/> ကျား+မ
ဝဠာသန် မရှိသောကြောင့် ရေဖျန်း အဆင်မပြေ များကြုံတွေ့ရပါသည်။	<input type="checkbox"/> ကျား <input type="checkbox"/> ကျား+မ
စာသင်ကျောင်း ဝါသနာစေ့ဖန် မရှိသောကြောင့် ကလေးများ အဆင်မပြေပါ။	<input type="checkbox"/> ကျား <input type="checkbox"/> ကျား+မ
	<input type="checkbox"/> ကျား <input type="checkbox"/> ကျား+မ

၈။ မြေပုံဖော်ပြခြင်း- မောင်လာမည် (၅)နှစ် အတွင်း ကျေးရွာဖွံ့ဖြိုးရေး မျှော်မှန်းလျာထားချက်များအား တင်ပြပါ။

ဆုတ်ပုခွဲ၊ ရွေးကောက်ပွဲများမှ တင်ပြသော မျှော်မှန်းချက်များ	
မြောင်းကျော်ကံဘာခကောင်း ဖွံ့ဖြိုးပါက သွားလာရေး တွင် အဆင်ပြေပါမည် ဟု မျှော်မှန်းပါသည်။	၂၁ ကျား ၀ မ ၀ ကျား+ မ
ထာရံစယ်အာ ရွှေပါက ကျေးရွာတွင် ဖိလင်း၊ ချီ ဓာတ်အားများ အဆင်ပြေမည် ဟု မျှော်မှန်းပါသည်။	၀ ကျား ၂၆ မ ၀ ကျား+ မ
အေး၊ ဇေး၊ ခ်း ရွှေပါက အချိန်အဆေးကုသ ခိုင်လုံမည် ဟု မျှော်မှန်းပါသည်။	၀ ကျား ၀ မ ၂၇ ကျား+ မ
အလယ်အလတ်အစွမ်းအားဖြင့် မြေ များစွာ ရွှေပါက ဝင်ရောက် ရွှေပါက တွင်	၀ ကျား ၀ မ ၂၇ ကျား+ မ
လျှား၊ ဇေး၊ ကောင်း မွန်စေရန် အတွက် ဝမ်းရွင်းသော အထက်ဘို့ဒ်	၀ ကျား ၀ မ ၂၇ ကျား+ မ
ကျေးရွာတွင် မြို့တေး အဖွဲ့အစည်း တွင် ဝေးရေး အတွက် မြို့တော်ကား	၂၇ ကျား ၀ မ ၂၇ ကျား+ မ
စာကြည့်တိုက် ရွှေပါက ကျေးရွာအတွက် စာပေ ဗဟုသုတ များစွာ ရွှေပါမည် ဟု မျှော်မှန်းပါသည်။	၂၇ ကျား ၀ မ ၂၇ ကျား+ မ
ကျောင်းခြံစည်းရိုး ပြင်ဆင်ကာ ရွှေပါက ကျောင်း ပြင်ဆင်ရေး များစွာ အတွက် လိုအပ်မှု များစွာ ကောင်းလာမည် ဟု မျှော်မှန်းပါသည်။	၂၇ ကျား ၀ မ ၀ ကျား+ မ
သဘာဝရပ် ရွှေပါက လူမျိုးရေး လိစ္စများ အဆင်ပြေမည် ဟု မျှော်မှန်းပါသည်။	၀ ကျား ၀ မ ၂၇ ကျား+ မ
ကောင်ကျောင်း တောသွား တောလမ်း ကောင်း မွန်ပါက တလေး များ များစွာ ရာတွင် အဆင်ပြေမည် ဟု မျှော်မှန်းပါသည်။	၀ ကျား ၂၇ မ ၀ ကျား+ မ

၉။ လူထုဝင်ရောက်မှု လာမည့် (၄)နှစ်အတွက် အကျုံးဝင်သော ဦးစားပေး၊ ဖွံ့ဖြိုးတိုးတက်မှု လုပ်ငန်း အစီအစဉ်များအား တင်ပြပါ။

ဦးစားပေးအဆင့်	ကျေးရွာအတွက် ဦးစားပေး ဖွံ့ဖြိုးတိုးတက်မှု လုပ်ငန်းစဉ်များ	အဆိုပြုသူ (ကျား၊ မ၊ ကျား+မ)	အစန်း ကဏ္ဍ	ခန့်မှန်း ကုန်ကျ စရိတ်	အကျိုးခံစားခွင့်ရှိသူ ခန့်မှန်းခြေအားရ အတွက်		
					ကျား	မ	ပေါင်း
၁	ရေပေးဝေရေး	ကျား + မ	ရေပေးဝေရေး		၈၀	၂၆	၁၀၆
၂	စာကြည့်တိုက်	ကျား + မ	စာကြည့်တိုက်				
၃	ကောင်ကျောင်း ဝိုင်းပန်း	မ	ကောင်ကျောင်း				
၄	ရေပေးကျောက်ကား	ကျား	ရေပေးကျောက်ကား				
၅	ကောင်ကျောင်း ခြံစည်းရိုး ပြင်ဆင်ရေး	ကျား	ကောင်ကျောင်း ခြံစည်းရိုး ပြင်ဆင်ရေး				
၆	အေး၊ ဇေး၊ ခ်း	ကျား + မ	အေး၊ ဇေး၊ ခ်း				

ဃ၊ လူထုစီမံကိန်း၏ လာမည့် (၄) နှစ်အတွက် အကျုံးမဝင်သော ဦးစားပေး ဖွံ့ဖြိုးတိုးတက်မှု လုပ်ငန်း အစီအစဉ်များအားဖော်ပြပါ။

အဆင့်	ကျေးရွာအတွက် ဦးစားပေး ဖွံ့ဖြိုး တိုးတက်မှု လုပ်ငန်းစဉ်များ	အဆိုပြုသူ (အမျိုးသားများ/ အမျိုးသမီးများ/ အမျိုးသား+ အမျိုးသမီး)	အခန်းကဏ္ဍ
၁	ခရုပျားထုတ်လုပ်ရေး	ကျား + ဗ	အခြား
၂	မီးသတ်ကား	ကျား	အခြား
၃	ဝါရန်စဖော်မာ	မ	မီးထင်းကျေး
၄	ဘုခမာရေပုံ	ကျား + ဗ	အခြား
၅			
၆			

ခေါင်းဆောင်၊ ကျေးရွာစီမံကိန်းအထောက်အကူပြုကော်မတီမှအတည်ပြုသည်။

အမည် မြအောင်ရွှေမာရ် လက်မှတ်  နေ့ရက် ၁-၇-၂၀၂၀

၄။ ကျေးရွာစီမံကိန်းအထောက်အကူပြု ကော်မတီဝင်များစာရင်း

ကျေးရွာအုပ်စု - လိန်တန်း

ကျေးရွာ - လိန်တန်း

ကျေးရွာစီမံကိန်းအထောက်အကူပြု ကော်မတီဝင်များစာရင်း (တတိယနှစ်စက်ဝန်း)

ကျေးရွာ လိန်တန်း / ကျေးရွာအုပ်စု လိန်တန်း ရက်စွဲ ၈.၇.၂၀၂၀

စဉ်	အမည်	ကျား/မ	ကော်မတီ	အဖွဲ့ဝင်/ခေါင်းဆောင်
၁။	ဒေါ်စောစောစော	ကျား	ကျေးရွာစီမံကိန်းအထောက်အကူပြုကော်မတီ	ဥက္ကဋ္ဌ
၂။	ဒေါ်စုစုစု	မ	ကျေးရွာစီမံကိန်းအထောက်အကူပြုကော်မတီ	ဥက္ကဋ္ဌ
၃။	ဒေါ်ကျော်စင်စင်	ကျား	ဝယ်ယူရေးဆပ်တော်မတီ	ခေါင်းဆောင်
၄။	ဒေါ်စာစာစာ	မ	ဝယ်ယူရေးဆပ်တော်မတီ	ဒုတိယခေါင်းဆောင်
၅။	ဒေါ်အေးအေး	ကျား	ဝယ်ယူရေးဆပ်တော်မတီ	အဖွဲ့ဝင်
၆။	ဒေါ်ကျော်စင်စင်	ကျား	လည်ပတ်ပြုပြင်ထိန်းသိမ်းရေးဆပ်တော်မတီ	ခေါင်းဆောင်
၇။	ဒေါ်အေးအေး	မ	လည်ပတ်ပြုပြင်ထိန်းသိမ်းရေးဆပ်တော်မတီ	အဖွဲ့ဝင်
၈။	-	-	လည်ပတ်ပြုပြင်ထိန်းသိမ်းရေးဆပ်တော်မတီ	အဖွဲ့ဝင်
၉။	ဒေါ်အေးအေး	မ	စောစောစောစော ပြီးပြန်ရေးဆပ်တော်မတီ	ခေါင်းဆောင်
၁၀။	ဒေါ်အေးအေး	ကျား	စောစောစောစော ပြီးပြန်ရေးဆပ်တော်မတီ	အဖွဲ့ဝင်
၁၁။	-	-	စောစောစောစော ပြီးပြန်ရေးဆပ်တော်မတီ	အဖွဲ့ဝင်
၁၂။	ဒေါ်အေးအေး	ကျား	ဝေဖန်အခြေပြုလုပ်ရေးအဖွဲ့	တာဝန်ခံ
၁၃။	ဒေါ်အေးအေး	မ	ဝေဖန်အခြေပြုလုပ်ရေးအဖွဲ့	တာဝန်ခံ
၁၄။	ဒေါ်အေးအေး	ကျား	ကျေးရွာစောစောစောစော	အဖွဲ့ဝင်
၁၅။	ဒေါ်အေးအေး	မ	ကျေးရွာစောစောစောစော	အဖွဲ့ဝင်
၁၆။	ဒေါ်အေးအေး	မ	ကျေးရွာစောစောစောစော	အဖွဲ့ဝင်



လိန်တန်းကျေးရွာ စီမံကိန်း အထောက်အကူပြုကော်မတီဝင်များစာရင်း

၅။ ကျေးရွာအစည်းအဝေးမှတ်တမ်းများ

လူထုဗဟိုပြုစီမံကိန်း-သဲကုန်းမြို့
တတိယနှစ်စက်ဝန်း အစည်းအဝေးမှတ်တမ်း

ကျေးရွာအုပ်စု	ကျေးရွာ	ကျား/မ	နေ့စွဲ
လိန်တန်း	လိန်တန်း	၇/၇	၈.၇.၂၀၂၀

အစည်းအဝေးရည်ရွယ်ချက်

၁။ ကျေးရွာဖွံ့ဖြိုးရေးဦးစားပေးအစီအစဉ်မွမ်းမံနိုင်ရန်။

ဆွေးနွေးချက်

၁။ Covid-19 virus သည် ကမ္ဘာနှင့်အဝှမ်းဖြစ်ပေါ်နေသည့်အတွက် လူစုလူဝေးပြုလုပ်ခြင်းများကို ရှောင်ကြဉ်ရမည်ဖြစ်သည့်အတွက် ကျေးရွာဖွံ့ဖြိုးရေးအစီအစဉ်များကို ကျန်းမာရေးဝန်ကြီးဌာနနှင့် ကျေးလက်ဒေသဖွံ့ဖြိုးတိုးတက်ရေးဦးစီးဌာနမှ ထုတ်ပြန်ထားသော လမ်းညွှန်ချက်များနှင့် အညီဆောင်ရွက်ရန်။

၂။ စီထောက်ကော်မတီဝင်များအား Covid-19 ကာလတွင်အသုံးပြုရမည့် ကျေးရွာဖွံ့ဖြိုးရေး ဦးစားပေးအစီအစဉ် ပုံစံစာရွက်များအား ရှင်းပြဆွေးနွေးခြင်း။

၃။ ကျေးရွာလူထုဖြည့်သွင်းရမည့် ဖောင်ပုံစံများကို ဖြန့်ဝေရန်နည်းလမ်းများကို ဆွေးနွေးခြင်း။

၄။ ဦးစားပေးအစီအစဉ်မဲပေးရလဒ်များကို ကြော်ငြာသင်ပုန်းတွင် ကပ်ထားရန်။

ဆုံးဖြတ်ချက်

၁။ ကျေးရွာဖွံ့ဖြိုးရေးဦးစားပေးအစီအစဉ် ကောက်ခံခြင်းများကို ကျန်းမာရေးဝန်ကြီးဌာနနှင့် ကျေးလက်ဒေသဖွံ့ဖြိုးတိုးတက်ရေးဦးစီးဌာနမှထုတ်ပြန်ထားသော လမ်းညွှန်ချက်များ အတိုင်း ဆောင်ရွက်သွားကြမည်ဖြစ်ပါသည်။

၂။ ကျေးရွာလူထုဖြည့်သွင်းရမည့် ဖောင်ပုံစံများကို စီထောက်ကော်မတီဝင် အင်အားဖြင့် တအိမ်ထောင်တရွက်နှုန်းဖြင့် ဖြန့်ဝေကာ ရှင်းပြသွားမည်ဖြစ်ပါသည်။

၃။ ဦးစားပေးအစီအစဉ်မဲရလဒ်များကို အနှစ်ချုပ်ပြီးပါက ကျေးရွာကြော်ငြာသင်ပုန်းတွင် ကပ်ထားရန်။

မှတ်တမ်းတင်သူ

လက်မှတ်
အမည်(ဝန်ထမ်း)
ရာထူး

ဦးတင်အောင်
လူထုစဉ်းရုံး-၅။

လက်မှတ်
အမည်(ကော်မတီ)
ရာထူး

ဦးအောင်မောင်သန်း
စီထောက်ရုံး

ဒုတိယနှစ်စက်ဝန်း ပ/ဒုအကြိမ်ကျေးရွာအစည်းအဝေးဆောင်ရွက်နေပုံ



တတိယနှစ်စက်ဝန်း



၆။ ကဏ္ဍအလိုက်ဦးစားပေးဖွံ့ဖြိုးရေးလုပ်ငန်းစဉ်များ

ကဏ္ဍအလိုက်လုပ်ငန်းချုပ်ဖွဲ့ရေး: ကျေးရွာအုပ်စု လိပ်တန်း၊ ကျေးရွာ လိပ်တန်း

ကဏ္ဍ	စဉ်	လုပ်ငန်းအမျိုးအစား	အဆိုပြုသူ (အမှန်ဖြစ်ရန်)			ခွန်	ထောက်ပံ့မည့် အဖွဲ့အစည်း(သို့) ဌာန	မှတ်ချက်
			ကျား	မ	ကျား+မ			
အခြေခံအဆောက်အအုံကဏ္ဍ (လမ်း/တံတား/ရေပြို/မီးလင်းရေး)	၁.	စစ်စစ်ရေရှာရောင်းရေပိုက် ဖြန့်ဝေရေးခြင်း			၁	၂၀၂၀	၀၀၀	
	၄.	မြောင်းကျော်တံတား		၁		၂၀၂၀		
လူမှုစီးပွားကဏ္ဍ (ပညာရေး၊ ကျန်းမာရေးနှင့်ဆိုင်သော အဆောက်အအုံများနှင့် အခြားလိုအပ်ချက်များ)	၂.	စာပေအိမ်ရာအိမ်အောက် အိမ်ခြံမြေ			၁	၂၀၂၀		
	၃.	စာပေအိမ်ရာအိမ်အောက် အိမ်ခြံမြေ		၁		၂၀၂၀		
	၅.	စာပေအိမ်ရာအိမ်အောက် အိမ်ခြံမြေ	၁			၂၀၂၀		
	၆.	စာပေအိမ်ရာအိမ်အောက် အိမ်ခြံမြေ			၁	၂၀၂၀		
သက်မွေးဝမ်းကြောင်းကဏ္ဍ (စိုက်ပျိုးရေး၊ မွေးမြူရေးနှင့်ဆိုင်သော အဆောက်အအုံများနှင့် အခြားလိုအပ်ချက်များ)								
သာယာဝတေးအန္တရာယ် လျော့နည်းရေးကဏ္ဍ								
အခြားကဏ္ဍ (ဌာနဆိုင်ရာများသို့ လွှဲပြောင်းပို့ခြင်းနှင့် အကောင်အထည်ဖော်ဆောင်ရွက်ပေးနိုင်ခြင်းမရှိသောလုပ်ငန်းများ)	၁.	စစ်လုပ်အထိမ်းအမှတ် အကောင်အထည်ဖော်ဆောင်ရွက်ပေးနိုင်ခြင်းမရှိ			၁	၂၀၂၀		
	၂.	စစ်လုပ်အထိမ်းအမှတ် အကောင်အထည်ဖော်ဆောင်ရွက်ပေးနိုင်ခြင်းမရှိ	၁			၂၀၂၀		
	၃.	စစ်လုပ်အထိမ်းအမှတ် အကောင်အထည်ဖော်ဆောင်ရွက်ပေးနိုင်ခြင်းမရှိ			၁	၂၀၂၀		
	၄.	စစ်လုပ်အထိမ်းအမှတ် အကောင်အထည်ဖော်ဆောင်ရွက်ပေးနိုင်ခြင်းမရှိ			၁	၂၀၂၀		