

ပြည်ထောင်စုမြန်မာနိုင်ငံတော်အစိုးရ
စိုက်ပျိုးရေး၊ မွေးမြူရေးနှင့် ဆည်မြောင်းဝန်ကြီးဌာန
ကျေးလက်ဒေသဖွံ့ဖြိုးတိုးတက်ရေးဦးစီးဌာန
သဲကုန်းမြို့နယ်

လူထုဗဟိုပြုစီမံကိန်း



ကျေးရွာဖွံ့ဖြိုးရေးအစီအစဉ်

Village Development Plan (VDP)

လိန်တန်းကျေးရွာ လိန်တန်းအုပ်စု

ဒုတိယနှစ်စက်ဝန်း ဆဌမနှစ်

မာတိကာအညွှန်း

စဉ်။	အကြောင်းအရာ	စာမျက်နှာ
၁။	ကျေးရွာအကြောင်းဖော်ပြချက်နှင့် ကျေးရွာအခြေခံအချက်အလက်	၃-၅
	၁.၁။ မြို့နယ်ပြမြေပုံ	
	၁.၂။ ကျေးရွာမြေပုံ	
	၁.၃။ အုပ်စုတွင်ပါဝင်သော ကျေးရွာစာရင်းများ	
	၁.၄။ ကျေးရွာသမိုင်းကြောင်းရာဇဝင်	
၂။	PSA/PRA လုပ်ငန်းစဉ်အနှစ်ချုပ်	၆-၁၄
	၂.၁။ လူမှုရေးအရင်းမြစ်ပြမြေပုံ ဆွေးနွေးချက်နှင့် ဆန်းစစ်ချက်	
	၂.၂။ ဥစ္စာဓန ကြွယ်ဝမှုအဆင့်သတ်မှတ်ခြင်း ဆွေးနွေးချက်နှင့် ဆန်းစစ်ချက်	
	၂.၃။ ကျား၊မ အရင်းအမြစ် အသုံးပြုမှု၊ ထိန်းချုပ်မှု ဆွေးနွေးချက်နှင့် ဆန်းစစ်ချက်	
	၂.၄။ ရာသီခွင်ပြ ပြက္ခဒိန် ဆွေးနွေးချက်နှင့် ဆန်းစစ်ချက်	
	၂.၅။ ကျား၊မ ပင့်ကူအိမ်သုံးသပ်ခြင်း ဆွေးနွေးချက်နှင့် ဆန်းစစ်ချက်	
	၂.၆။ အဖွဲ့အစည်းအချိတ်ဆက်ပြ ဗင်းပုံစံသုံးသပ်ခြင်း၊ ဆွေးနွေးချက်နှင့် ဆန်းစစ်ချက်	
၃။	ဖောင်ပုံစံများ	၁၅-၃၀
	၃.၁။ ပထမနှစ်စက်ဝန်း - ကျေးရွာအခြေခံအချက်အလက်(ပုံစံ-၁)	
	၃.၂။ ပထမနှစ်စက်ဝန်း - စီမံကိန်းစက်ဝန်းအချိန်ဇယား(ပုံစံ-၂)	
	၃.၃။ ပထမနှစ်စက်ဝန်း - ကျေးရွာဖွံ့ဖြိုးရေးဦးစားပေးအစီအစဉ်(ပုံစံ-၃)	
	၃.၄။ ဒုတိယနှစ်စက်ဝန်း - ကျေးရွာအခြေခံအချက်အလက်(ပုံစံ-၁)	
	၃.၅။ ဒုတိယနှစ်စက်ဝန်း - စီမံကိန်းစက်ဝန်းအချိန်ဇယား(ပုံစံ-၂)	
	၃.၆။ ဒုတိယနှစ်စက်ဝန်း - ကျေးရွာဖွံ့ဖြိုးရေးဦးစားပေးအစီအစဉ်(ပုံစံ-၃)	
၄။	ကျေးရွာစီမံကိန်းအထောက်အကူပြု ကော်မတီဝင်များစာရင်း	၃၁-၃၂
၅။	ကျေးရွာအစည်းအဝေးမှတ်တမ်းများ	၃၃-၃၅
၆။	ကဏ္ဍအလိုက်ဦးစားပေးဖွံ့ဖြိုးရေးလုပ်ငန်းစဉ်များ	၃၆

၁။ ကျေးရွာအကြောင်းဖော်ပြချက်နှင့် ကျေးရွာအခြေခံအချက်အလက်

၁.၁။ သဲကုန်းမြို့နယ်ပြမြေပုံ

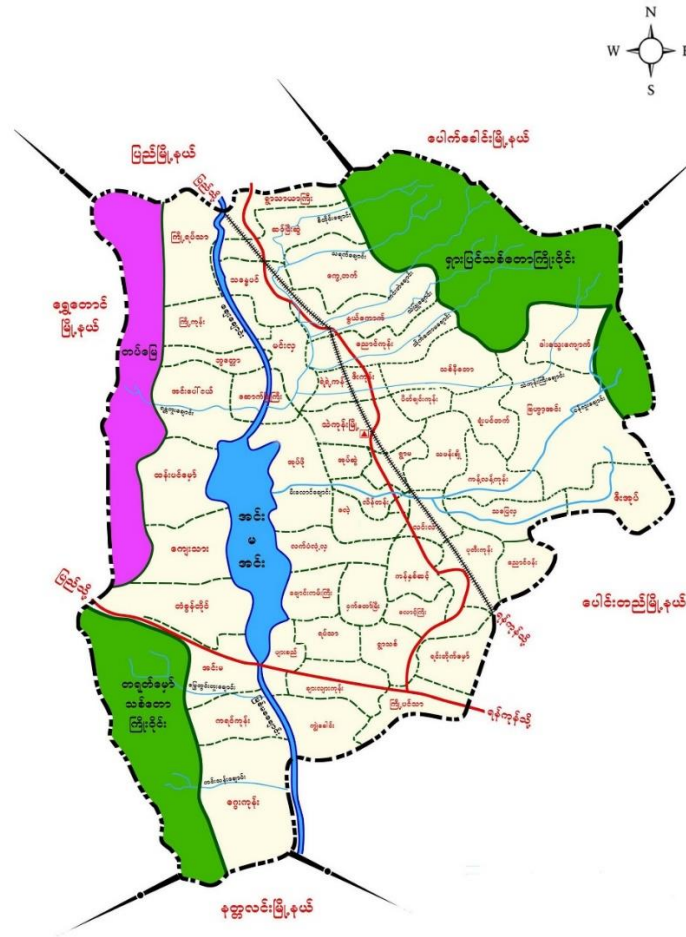

- တည်နေရာ - မြောက်လတ္တီတွဒ် - ၁၈ ၃၈' နှင့် အရှေ့လောင်ဂျီတွဒ် - ၉၅ ၂၃'
- နယ်နိမိတ်
 - အရှေ့ဘက် - ပေါင်းတည်မြို့နယ်နှင့်ပေါက်ခေါင်းမြို့နယ်
 - အနောက်ဘက် - ရွှေတောင်မြို့နယ်
 - တောင်ဘက် - နတ္ထလင်းမြို့နယ်နှင့်ပေါင်းတည်မြို့နယ်
 - မြောက်ဘက် - ပေါက်ခေါင်းမြို့နယ်နှင့် ပြည်မြို့နယ်
- မြို့အကျယ်အဝန်း - ၂၉၉.၀၇ စတုရန်းမိုင် (၁၉၁၉၁၇ ဧက)
- ကျေးရွာအုပ်စု - (၄၉)အုပ်စု
- ကျေးရွာပေါင်း - (၃၀၈) ရွာ
- အိမ်ခြေ - ၂၆၅၅
- အိမ်ထောင်စု - ၂၇၇၄၆
- လူဦးရေ - ၉၈၄၆၄

၁.၂။ ကျေးရွာမြေပုံ

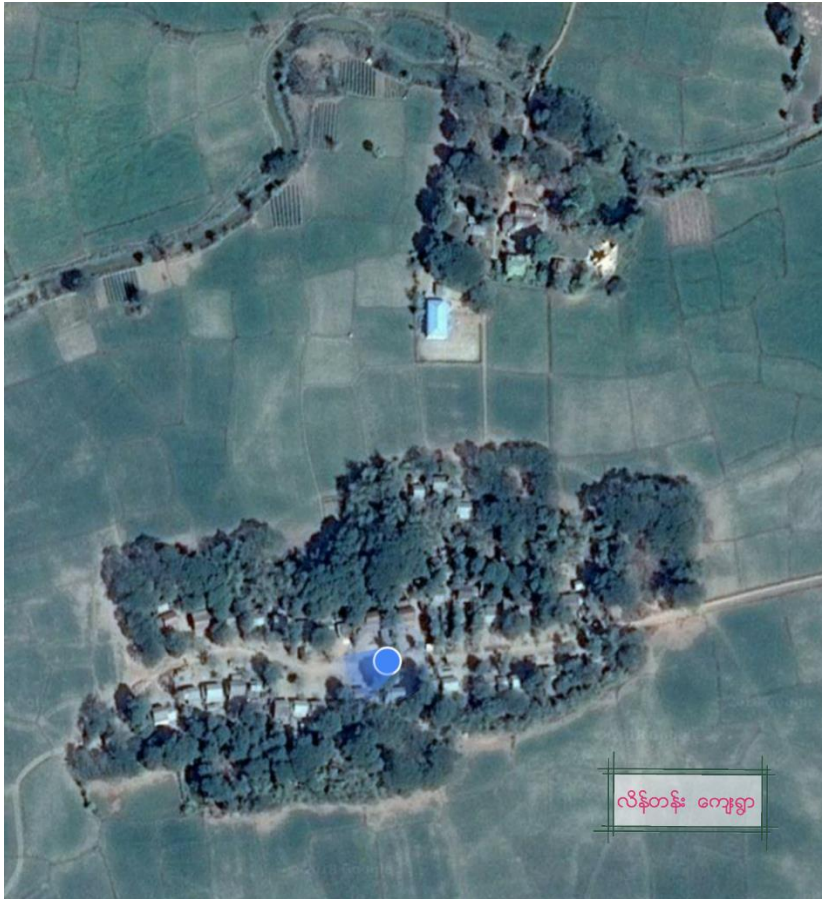

- | | |
|---|------------------------|
| က) အိမ်ခြေ | - ၅၀ |
| ခ) အိမ်ထောင်စု | - ၅၅ |
| ဂ) လူဦးရေ | - ၁၇၆ (ကျား ၈၀ + မ ၉၆) |
| ဃ) တိုင်းရင်းသားလူဦးရေ | - ဗမာ ၁၇၆ |
| င) ထိလွယ်ခိုက်လွယ်အုပ်စုလူဦးရေ | - ၂၄ |
| စ) ကျေးရွာအတွင်းရရှိနိုင်သောဝန်ဆောင်မှုများ | - ဘုန်းကြီးကျောင်း |
| ဆ) အဓိကစီးပွားရေးလုပ်ငန်း | - စိုက်ပျိုးရေး |

၁.၃။ အုပ်စုတွင်ပါဝင်သော ကျေးရွာစာရင်းများ

စဉ်	ကျေးရွာအမည်	အိမ်ထောင်စု	လူဦးရေ		
			ကျား	မ	စုစုပေါင်း
၁	လိန်တန်း	၅၅	၈၀	၉၆	၁၇၆
၂	ရွှေတံခါး	၅၀	၇၀	၆၉	၁၃၉
၃	ဇီးကုန်း	၂၈	၄၈	၄၅	၉၃
၄	သခွတ်တန်း	၃၀	၄၉	၅၉	၁၀၈
၅	မူယာတော	၈၇	၁၁၈	၁၃၇	၂၅၅
	စုစုပေါင်း	၂၅၀	၃၆၅	၄၀၆	၇၇၁

၁.၄။ ကျေးရွာသမိုင်းကြောင်းရာဇဝင်

လိန်တန်းကျေးရွာသည် လိန်တန်းအုပ်စုတွင် ပါဝင်ပြီး အိမ်ခြေ(၅၀)အိမ် ရှိပါသည်။ ကျေးရွာသည် သဲကုန်းမြို့နယ် နှင့် ပုတီးကုန်းမြို့ ကြားတွင် တည်ရှိပြီး ဗုဒ္ဓဘာသာကိုးကွယ်ကြသူများ အများဆုံးနေထိုင်ကြသည်။

ဗမာလူမျိုးများနေထိုင်ကြပြီး စိုက်ပျိုးရေး ကို အသက်မွေးဝမ်းကြောင်းအဖြစ် လုပ်ကိုင်ကြသည်။ အခြား ခြံလုပ်ငန်းများလည်း လုပ်ကိုင်ကြသည်။

၂။ PSA/PRA လုပ်ငန်းစဉ်အနှစ်ချုပ်

စဉ်	အကြောင်းအရာ	ဦးတည်အုပ်စု	ရက်စွဲ	ပါဝင်ဆွေးနွေးသူ			အဓိက ဆွေးနွေးချက်များ
				ကျား	မ	ပေါင်း	
၁	လူမှုရေး အရင်းအမြစ်ပြုမြေပုံ	၁။ ရပ်မိရပ်ဖ ၂။ ကော်မတီဝင် ၃။ ကျေးရွာလူထု	၁၈-၁၀-၂၀၁၉	၁၆	၁၈	၃၄	ကျေးရွာအတွင်း လူမှုရေးနှင့် သဘာဝသယံဇာတများ အကြောင်း ဖော်ထုတ်ဆွေးနွေးခြင်း
၂	ဥစ္စာဓနကြွယ်ဝမှု ဦးစားပေးအဆင့် သတ်မှတ်ခြင်း	၁။ ချမ်းသာ ၂။ အလယ်အလတ် ၃။ နွမ်းပါး	၁၈-၁၀-၂၀၁၉	၁၆	၁၈	၃၄	ကျေးရွာအတွင်း ဥစ္စာဓနပိုင်ဆိုင်မှု အဆင့် ဖော်ထုတ်ဆွေးနွေးခြင်း
၃	အရင်းအမြစ်အသုံးချမှု ဖော်ထုတ်ခြင်းဇယား	၁။ အမျိုးသား၊ အမျိုးသမီးများ	၁၈-၁၀-၂၀၁၉	၁၆	၁၈	၃၄	အမျိုးသား၊ အမျိုးသမီးများမှ ကျေးရွာအတွင်း အရင်းအမြစ်များ ထိန်းချုပ်မှုနှင့် သုံးစွဲမှုအခြေအနေ
၄	ရာသီခွင်ပြ ပြက္ခဒိန်	၁။ ရပ်မိရပ်ဖ ၂။ ကော်မတီဝင် ၃။ ကျေးရွာလူထု	၁၈-၁၀-၂၀၁၉	၁၀	၁၇	၂၇	၁၂လ ရာသီအတွင်း ကျေးရွာလူမှုရေး၊ စီးပွားရေး၊ မိုးလေဝသ စသည်အကြောင်းများ ဆွေးနွေးခြင်း
၅	ကျား/မ ရေးရာကဏ္ဍ	၁။ အမျိုးသား၊ အမျိုးသမီးများ	၁၈-၁၀-၂၀၁၉	၁၀	၁၇	၂၇	အမျိုးသား၊ အမျိုးသမီးများ စွမ်းဆောင်နိုင်မှု အခန်းကဏ္ဍများ အကြောင်းဆွေးနွေးခြင်း
၆	အဖွဲ့အစည်း ချိတ်ဆက်မှုမြေပုံ	၁။ ကျေးရွာ အုပ်ချုပ်ရေးအဖွဲ့ ၂။ ဖွံ့ဖြိုးရေး လုပ်ဆောင်နေ သည့်အဖွဲ့	၁၈-၁၀-၂၀၁၉	၁၀	၁၇	၂၇	ကျေးရွာအတွင်းနှင့် ကျေးရွာပြင်ပရှိ အဖွဲ့အစည်းများနှင့် ကျေးရွာလူထုချိတ်ဆက်မှု နှင့် ဆွေးနွေးဖော်ထုတ် ခြင်း

၂.၁။ လူမှုရေးအရင်းမြစ်ပြမြေပုံ

ကျေးရွာလူထုအား မြေပုံရေးဆွဲစေပြီး ထိုမြေပုံအားအသုံးပြု၍ အဓိကအခက်အခဲများကို ဆွေးနွေးပြီး၊ ကျေးရွာလူထုအား ၎င်းတို့၏ ပြဿနာများ၊ အရင်းအမြစ်များနှင့် အခြေခံအဆောက်အအုံများအား စိစစ်ဖော်ထုတ်ရန်။

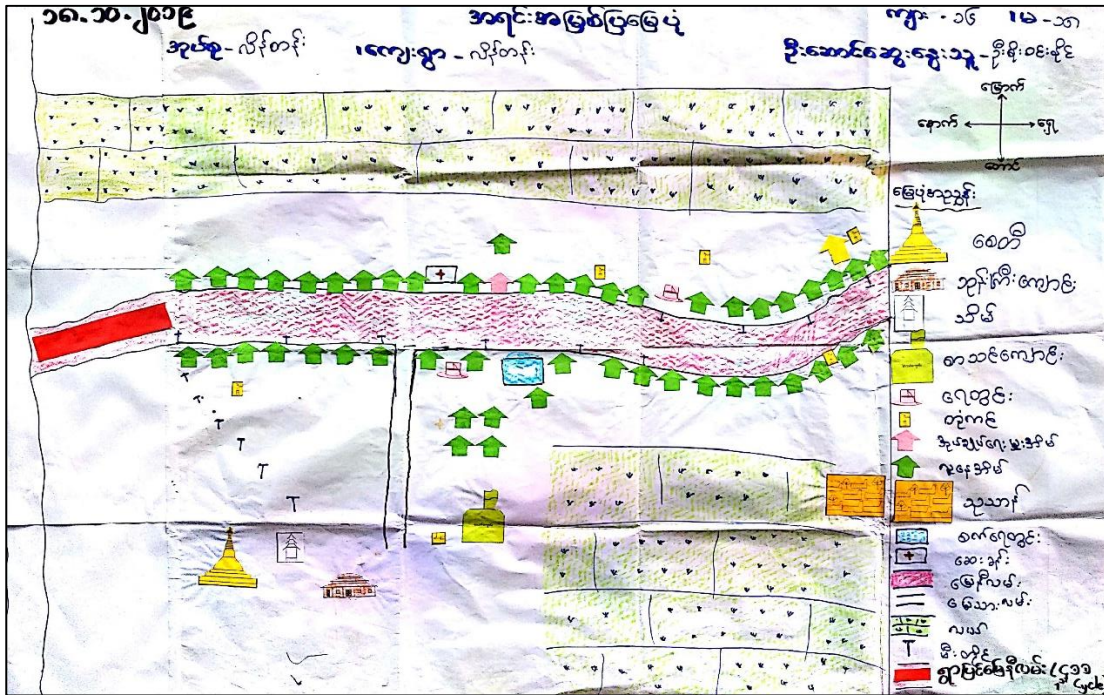

ဆွေးနွေးချက်နှင့် ဆန်းစစ်ချက်

- လယ်ယာစိုက်ပျိုးရေးကို အဓိကထားလုပ် ကိုင်ကြသည်။
- ဗုဒ္ဓဘာသာကိုးကွယ် ကြသော ဗမာလူမျိုးများ နေထိုင်ကြသည်။
- ပြေလည်သူများနှင့် နွမ်းပါးသူများ ရောနှောနေထိုင်ကြပြီး လက်လုပ်လက်စားလုပ်ကိုင်ကြ၍ အခြားကျေးရွာများသို့ သွားရောက် လုပ်ကိုင်သူများလည်း ရှိကြပါသည်။
- နှစ်စဉ်ချောင်းရေကြီး ရေလျှံသဖြင့် လယ်ယာမြေများ ပျက်စီးမှုများ ရှိကြသည်။
- ပထမနှစ်စက်ဝန်းတွင် ကျေးရွာလူထုနှင့်အတူ လူထုဗဟိုပြုစီမံကိန်းမှ ရွာချင်းဆက်မြေနှိလမ်းလမ်းခွဲသောကြောင့် သွားလာရပိုမိုအဆင်ပြေလာပါသည်။

၂.၂။ ဥစ္စာဓန ကြွယ်ဝမှုအဆင့်သတ်မှတ်ခြင်း

ကျေးရွာအတွင်း စီးပွားရေးအခြေအနေ ကွာခြားသောအုပ်စုများကို စိစစ်ရန်၊ ထိုအုပ်စုများအားလုံး ကျေးရွာစီမံချက် ရေးဆွဲရာတွင်ပါဝင်စေရန်နှင့် ကျေးရွာဖွံ့ဖြိုးတိုးတက်ရေး စီမံကိန်းမှ အကျိုးအမြတ်များကို ထိုအုပ်စုများအားလုံး ရရှိစေရန်။

ဥစ္စာဓန ကြွယ်ဝမှု အဆင့်

အဆင့်	သတ်မှတ်ချက်	အိမ်ထောင်စု	ရာခိုင်နှုန်း
ပြေလည်သောအုပ်စု	- မျှော်လင့်ချက်ရှိစွာ၊ လယ် (၈၁)ဧကအထက်၊ လယ်လုပ်စက်၊ ဆိုင်ကယ်၊ လျှို့ဝှက်၊ ခွား၊ TV၊ စက်ရေတွင်း၊ ဝက်	၆	၁၁%
အာလယ်အလတ်အုပ်စု	- လယ် (၁၁) ဧကအထက်၊ ထောင့်ကျွတ်မြို့နယ်၊ ဆိုင်ကယ်၊ လျှို့ဝှက်၊ ခွား၊ TV၊ စက်ရေတွင်း၊ ဝက်	၂၇	၄၉%
လက်လုပ်လက်စားအုပ်စု	- ဝါး၊ ထောင့်ကျွတ်မြို့နယ်၊ ဆိုင်ကယ်၊ စက်ရေတွင်း၊ ဝက်၊ လျှို့ဝှက်၊ ခွား၊ TV၊ စက်ရေတွင်း	၂၂	၄၀%

စီမံခန့်ခွဲရေး ဦးစီးဌာန (၂၀၁၆) ခုနှစ်၊ ၂၀၁၇ ခုနှစ်၊ ဦးစီးဌာနဆွေးနွေးချက် - မှတ်တမ်း

ဆွေးနွေးချက်နှင့် ဆန်းစစ်ချက်

- ကျေးရွာတွင် ပြေလည်သောအုပ်စု၊ အလယ်အလတ်အုပ်စု နှင့်လက်လုပ် လက်စားအုပ်စုဟူ၍ ဥစ္စာဓနအဆင့် (၃)ဆင့်သတ်မှတ်ထားပါသည်။
- ပြေလည်သောအုပ်စုတွင် လယ် ၈ ဧကအထက် ပိုင်ဆိုင်ပြီး ခွေးလှေစက်၊ ဆိုင်ကယ်၊ ဝက်၊ ခွား၊ သွပ်မိုးအိမ်၊ နွား များပိုင်ဆိုင်သော အိမ်ထောင်စု အရေအတွက်(၆)စုရှိပါသည်။
- ထိုသူများအနက် စက်ရေတွင်း ပိုင်ဆိုင်သူ(၂)ဦး၊ ခွေးလှေစက်ပိုင်ဆိုင်သူ(၃)ဦး၊ လယ်လုပ်စက်ပိုင်ဆိုင်သူ(၂)ဦး ရှိပါသည်။
- လယ် ၁ ဧက အထက်ရှိပြီး ထရိုက်၊ သွပ်မိုးအိမ်၊ ဆိုင်ကယ်၊ ကျွဲ၊ နွား၊ စက်ရေတွင်းတို့ပိုင်ဆိုင်သော သူများကိုအလယ်အလတ် အုပ်စုဟု သတ်မှတ်ပြီး အိမ်ထောင်စု အရေအတွက်(၂၇)စုရှိပါသည်။
- လက်လုပ်လက်စား အုပ်စုမှာ ဝါး၊ ထရိုက်၊ သွပ်မိုးအိမ်၊ ဆိုင်ကယ်၊ စက်ဘီး ရှိပြီး လက်လုပ်လက်စားလုပ်ငန်းများသာ လုပ်ကိုင် ကြပါသည်။

၂.၃။ ကျား၊မ အရင်းအမြစ် အသုံးပြုမှု၊ ထိန်းချုပ်မှု

အမျိုးသားနှင့် အမျိုးသမီးတို့မှ ပိုင်ဆိုင်၊ အသုံးချ၊ ထိန်းချုပ်သည့် အရင်းအမြစ်များအား ခွဲခြမ်းစိတ်ဖြာခြင်း။



ဆွေးနွေးချက်နှင့် ဆန်းစစ်ချက်

- အုပ်ချုပ်စက်ကို အမျိုးသမီးများက သုံးစွဲပြီး ထိန်းချုပ်ကြသည်။
- စပါးခြေစက်၊ စက်ရေတွင်း၊ သုံးဘီးကို အမျိုးသားများက သုံးစွဲပြီး အမျိုးသားများကသာ ထိန်းချုပ်ကြပါသည်။
- ဘုန်းကြီးကျောင်း၊ ချောင်းတို့ကို အမျိုးသား အမျိုးသမီး နှစ်ဦးစလုံးသုံးစွဲပြီး အမျိုးသားများကသာ ထိန်းချုပ်ကြပါသည်။
- စေတီ၊ စာသင်ကျောင်း၊ မွေးမြူရေး၊ ဆိုင်ကယ်၊ ခြံ၊ မြေ၊ လယ်ယာတို့ကို အမျိုးသား အမျိုးသမီး နှစ်ဦးစလုံးသုံးစွဲပြီး (၂)ဦးစလုံး ထိန်းချုပ်ပါသည်။

၂.၄။ ရာသီခွင်ပြ ပြက္ခဒိန် ဆန်းစစ်ချက်နှင့် ဆွေးနွေးချက်

ကျေးရွာတွင် တစ်နှစ်ပတ်လုံး ကွဲပြားခြားနားသော အချိန်အလိုက် မည်သည်တို့ဖြစ်ပျက်ဆောင်ရွက်ခဲ့သည် တို့ကို မှတ်တမ်းထားရှိရန်၊ ဤပြက္ခဒိန်ကို အသုံးပြုပြီး စီမံကိန်းအားမည်သည့်အချိန်တွင် အကောင်အထည်ဖော် ဆောင်ရွက်လျှင် အကောင်းဆုံးဖြစ်ကြောင်း ဆုံးဖြတ်နိုင်ရန်။

The image shows a hand-drawn weather calendar for the year 2020-21. The calendar is organized into a grid with columns for each month (January to December) and rows for different weather conditions. The weather conditions listed are Sun, Cloud, Rain, Wind, and other atmospheric phenomena. Each cell in the grid contains a small drawing representing the weather (e.g., a sun, a cloud, or rain) and handwritten Burmese text describing the weather for that month. The calendar is titled 'ရာသီခွင်ပြဇယား' (Weather Calendar) and includes a date stamp '၁၈.၁၀.၂၀၂၀' (October 18, 2020). There are also some additional handwritten notes and a small table at the bottom right.

ဆွေးနွေးချက်နှင့် ဆန်းစစ်ချက်

- လယ် ယာ လုပ်ငန်း လုပ်ကိုင်သူ (၃၀)အိမ် ရှိပါသည်။တနှစ် ပျမ်းမျှဝင်ငွေ သိန်း(၃၀)ရှိပါသည်။
- ခြံ လုပ်ငန်း လုပ်ကိုင်သူ (၁၀)အိမ် ရှိပါသည်။တနှစ် ပျမ်းမျှဝင်ငွေ (၅)သိန်း ရှိပါသည်။
- လက်လုပ်လက်စားသမား များ၏ အသက်မွေးဝမ်းကြောင်း လုပ်ငန်းမှာ ကောက်ရိတ်၊ မြက်နှုတ်၊ ပေါင်းထိုး၊ ပဲနှုတ် တို့ဖြစ်ကြပါသည်။
- နွေရာသီတွင် သောက်သုံးရေ ရှားပါးသည်။ ကဆုန်လတွင် သက်ကြီးပူဇော်ပွဲ ၊ တန်ဆောင်မုန်းလတွင် ဆွမ်းတော်ကပ်ပွဲ၊ တပေါင်းလတွင် တရားပွဲတို့ ဖြစ်ကြပါသည်။
- ပထမနှစ်စက်ဝန်းတွင် ကျေးရွာလူထုနှင့်အတူ လူထုဗဟိုပြုစီမံကိန်းမှ ရွာချင်းဆက်မြေနှီလမ်းလမ်းခွဲသောကြောင့် သွားလာရပိုမိုအဆင်ပြေလာပါသည်။

၂.၆။ အဖွဲ့အစည်းအချိတ်ဆက်ပြု ဗင်းပုံစံသုံးသပ်ခြင်း

ကျေးရွာလူထုအား ၎င်းတို့ကျေးရွာအတွင်းရှိ အဓိကအုပ်စုများ၊ အဖွဲ့အစည်းများရှိနေမှုကို သိရှိစေရန်နှင့် ၎င်း အဖွဲ့အစည်းအုပ်စုများ ဆက်စပ်နေမှုကို သိရှိစေရန်။



ဆွေးနွေးချက်နှင့် ဆန်းစစ်ချက်

- ကျေးရွာတွင်း အဖွဲ့အစည်း ၉ဖွဲ့ ကျေးရွာပြင်ပ အဖွဲ့အစည်း ၅ဖွဲ့ ရှိပါသည်။
- ကျေးရွာတွင်း အဖွဲ့အစည်းများဖြစ်သော လမ်းကော်မတီ၊ စာသင်ကျောင်းကော်မတီ၊ ပရဟိတအသင်း၊ အမျိုးသမီး ဝတ်အသင်း အုပ်ချုပ်ရေးအဖွဲ့၊ မြစ်စိမ်းရောင်ကော်မတီ ဒွန်းကော်မတီအဖွဲ့များသည် ကျေးရွာဖွံ့ဖြိုးရေးအတွက် အထောက်အကူပေးပါသည်။
- ကျေးရွာပြင်ပအဖွဲ့များဖြစ်သော စိုက်ဘဏ်၊ သမ၊ ကျေးလက်ဦးစီးအဖွဲ့များသည် ကျေးရွာပြင်ပမှထောက်ပံ့ပေးသော အဖွဲ့များဖြစ်သည်။
- ဒုတိယစက်ဝန်းတွင် ကျေးရွာအတွင်းတွင် ကျေးရွာစီမံခန့်ခွဲမှုအဖွဲ့၊ ပြင်ပတွင် လူထုဗဟိုပြုစီမံကိန်း ဟူ၍အဖွဲ့များတိုးလာပြီး၊ ၎င်းအဖွဲ့များသည် ကျေးရွာဖွံ့ဖြိုးရေးတွင် များစွာအထောက်အကူပြုပါသည်။

၃။ ဖောင်ပုံစံများ

၃.၁။ ပုံစံ-၁။ ကျေးရွာအခြေခံအချက်အလက်များ (ပထမနှစ်စက်ဝန်း)

ပုံစံ - ၁ - ၁ ကျေးရွာအခြေခံအချက်အလက်များ (Form PC 1)

လမ်းညွှန်ရွက်၊ ကျေးရွာတစ်ရွာသို့ ပထမဆုံးပိတ်ဆက်ခရီး သွားရောက်သောအခါ လူထုစည်းရုံးရေးပုဂ္ဂိုလ် ကျေးရွာ ခေါင်းဆောင်များအား ကျေးရွာအချက်အလက်များကို မေတ္တာရ နှင့် တောင်းခံရသည်။ ဤအချက်အလက်များကို စီမံကိန်း ဝိတ်ဆက်အစည်းဝေးပေါင်းစည်းခေါင်းဆောင်များက စီမံကိန်းပိတ်ဆက်အစည်းဝေးတွင် လူထုစည်းရုံးရေးပုဂ္ဂိုလ် ဤအချက်အလက် များအား စစ်ဆေးပြီး မှန်ကန်အောင်ပြုလုပ်ရမည်။ ငြိမ်နုတ်တွင် လူထုစည်းရုံးရေးပုဂ္ဂိုလ် သတင်းအချက်အလက်ထိခိုက်မှု၊ Tablets မှ တဆင့် ပြည့်သွင်းရမည်။			
ကျေးရွာခေါင်းဆောင် အမည်	ကျေးရွာခေါင်းဆောင်၏ ဝန်ထုပ်	လူထုစည်းရုံးရေးပုဂ္ဂိုလ် အမည်	
ဦးစိုးမင်းကျော်	၀၇ - ၉၆၀၀ ၉၃၆၇၇		
မြစ်ဖန်တိုင်းဒေသကြီး၊ ညောင်တုန်း၊ ညောင်တုန်း	ကျေးရွာအုပ်စု လမ်းကမ်း	ကျေးရွာ လမ်းကမ်း	

က။ လူဦးရေ	လူဦးရေ	အိမ်ထောင်စု အရေအတွက်	ကိုးကွယ်သည့်ဘာသာ	အိမ်ထောင်စု အရေအတွက်
လူဦးရေ (၁) -----	၄၉	ဘာသာ (၁) -----	၄၉	
လူဦးရေ (၂) -----		ဘာသာ (၂) -----		
လူဦးရေ (၃) -----		ဘာသာ (၃) -----		
လူဦးရေရော -----		ဘာသာရော -----		
အခြား				
	အရေအတွက်			
မသန်စွမ်းသူများ	၆	၆	၆	
သက်ကြီးရွယ်အိုများ (၆၅ နှစ် နှင့် အထက်)	၁၃	၆	၁၃	
စစ်ဘေးရှောင်	-	-	-	

	အမျိုးသား (အရေအတွက်)	အမျိုးသမီး (အရေအတွက်)
လူဦးရေ		
လူဦးရေ (၁) -----	၈၁	၉၇
လူဦးရေ (၂) -----		
လူဦးရေ (၃) -----		
အခြား		
အိမ်ထောင်စုစီး	၃၇	၃၇

၁၇၈

(စ) အခြေခံအဆောက်အအုံ အဆင့်အဆောက်အအုံများ

စာသင်ကျောင်း	အမှတ် ပြိုင်ပါ	ကျွန်းမာရေး	အမှတ် ပြိုင်ပါ	ဘာသာရေး အဆောက် အအုံများ	အမှတ် ပြိုင်ပါ
မူလကျောင်း	<input type="checkbox"/>	တိုက်နယ်ရေး	<input type="checkbox"/>	ခေတ်	<input checked="" type="checkbox"/>
မူလကျောင်း	<input checked="" type="checkbox"/>	ကျွန်းမာရေး	<input type="checkbox"/>	ဘုန်းကြီးကျောင်း	<input checked="" type="checkbox"/>
မူလကျောင်း	<input type="checkbox"/>	ကျွန်းမာရေး	<input type="checkbox"/>	ဟိန္ဒူဘုရားကျောင်း	<input type="checkbox"/>
အလယ်တန်းကျောင်း	<input type="checkbox"/>	ခေတ်ပေစနစ်	<input checked="" type="checkbox"/>	ရေစိုက်ရေး	<input type="checkbox"/>
လယ်လုပ်ကျောင်း	<input type="checkbox"/>	အခြား	<input type="checkbox"/>	ခေတ်	<input type="checkbox"/>
အထက်တန်းကျောင်း	<input type="checkbox"/>			အခြား	<input type="checkbox"/>
အခြား	<input type="checkbox"/>				
မှတ်စု		မှတ်စု		မှတ်စု	

(ဂ) ကျွမ်းကျင်သူများမှတ်တမ်း (ကျေးရွာတွင်နေထိုင်သော သို့မဟုတ် တခြားရွာမှလာရောက်သော ကျွမ်းကျင်သူများ)

(၁) စာသင်ကျောင်း			(၂) ကျွန်းမာရေး			(၃) လက်မှုပညာရှင်		
	ရွာတွင်နေ ထိုင်သူ	အခြားရွာမှ လာသူ		ရွာတွင်နေ ထိုင်သူ	အခြား ရွာမှ လာသူ		ရွာတွင် နေထိုင်သူ	အခြားရွာ မှလာသူ
မူလတန်းပြတရား/မ	<input type="checkbox"/>	<input checked="" type="checkbox"/>	ဆရာဝန်	<input type="checkbox"/>	<input type="checkbox"/>	လက်သမား	<input checked="" type="checkbox"/>	<input type="checkbox"/>
အထက်တန်းပြတရား/မ	<input type="checkbox"/>	<input type="checkbox"/>	လက်ထောက် ကျွန်းမာရေးမှူး	<input type="checkbox"/>	<input type="checkbox"/>	ပန်းရံ	<input checked="" type="checkbox"/>	<input type="checkbox"/>
အလယ်တန်းပြတရား/မ	<input type="checkbox"/>	<input type="checkbox"/>	အပျိုးသီးကျွန်းမာရေး ဆရာမ	<input type="checkbox"/>	<input type="checkbox"/>	လွှဲစစ်ကျွမ်းကျင် သီအိုလော့	<input type="checkbox"/>	<input type="checkbox"/>
မူလကျောင်း	<input type="checkbox"/>	<input type="checkbox"/>	ဘားရွာဆရာမ	<input type="checkbox"/>	<input type="checkbox"/>	ရေစိုက်သူမိသားစု	<input type="checkbox"/>	<input type="checkbox"/>
အခြား	<input type="checkbox"/>	<input type="checkbox"/>	ပြည်သူ့ကျွမ်းမာရေးလုပ်သား	<input type="checkbox"/>	<input checked="" type="checkbox"/>	စက်ပြင်ဆရာ	<input type="checkbox"/>	<input type="checkbox"/>
မှတ်စု			မှတ်စု			မှတ်စု		

(ဃ) ကျေးရွာသို့ရောက်ရှိနိုင်သည့် လမ်းအခြေအနေ / ကျေးရွာတစ်ရွာသည် ၎င်း၏ ကျေးရွာအုပ်စုနှင့် ဆက်သွယ်ထားသော လမ်းအခြေအနေ (အောက်ပါတို့ကိုရိုင်းပါ)

ကျောက်ကြမ်းလမ်း ကတ္တရာလမ်း ကွန်ကရစ်လမ်း ဖော်တော်ဆိုင်ကယ်လမ်း
 ကျောက်စင်းလမ်း မြေသားလမ်း လှသွားလမ်း အခြား စီမံခန့်ခွဲရေး

(င) ကျေးရွာဖွံ့ဖြိုးမှုစီမံခန့်ခွဲရေး

(၁) လူထုတော်ကြီးမိန့်ခန်းမတင်မှီ ကျေးရွာတွင်ကျေးရွာဖွံ့ဖြိုးမှု စီမံခန့်ခွဲရေးရှိပါသလား?

(၂) ရှိပါလျှင် ဤစီမံခန့်ခွဲရေးကို မည်သည့် ခုနှစ်တွင်ပြင်ဆင်ခဲ့ပါသနည်း?

(၃) ဤစီမံခန့်ခွဲရေးကို ဖြည့်ဆည်းပေးခဲ့ပါသလား?

ရိုင်းပါ
 ရှိပါသည်/မရှိပါ/မသိပါ
 နှစ် ၂၀၁၅ / မသိပါ
 ပြည့်ဆည်းပေးခဲ့ပါ/မပြည့်ဆည်းပေးပါ

(၈) ခေါ်အကွာအဝေး

(၁) ဤကျေးရွာ၏ဝဟ်ပု ဝှ်ကျေးရွာအုပ်စုဝဟ်ပုအထိ ခေါ်ပိုင်မည်မျှကွာဝေးသနည်း? မိုင် ၀ / မဝီပါ
(၂) ဤကျေးရွာမှ ဝှ်ကျေးရွာအုပ်စုဝဟ်ပုအထိ သွားလာရာတွင်ကြာမြင့်သည့်အချိန်

မြောက်သွေ့ ရာသီတွင်ကြာချိန် ----- ထော်လာဂျီ/မော်တော်ဆိုင်ကယ်/မြေလျှင်/လား/မော်တော်ဘုတ်/
အခြား -----
မိုးရာသီတွင်ကြာချိန် ----- ထော်လာဂျီ/မော်တော်ဆိုင်ကယ်/မြေလျှင်/လား/မော်တော်ဘုတ်/
အခြား -----

(ဆ) ယတ်ဝန်းကွင်ဆိုင်ရာ သဘာဝဘေးအန္တရာယ်

ဤကျေးရွာတွင် ချော်ခြင်းကဲ့သို့ သဘာဝဘေးအန္တရာယ်ကျရောက်မှုခြင်း ရှိပါသလား။
 မရှိပါ ရှိပါသည် ရှိလျှင်ဖော်ပြပါ -----

(ဂ) ကျေးရွာတွင် ခွဲစည်းထားသော အခွဲအစည်းများ လူထုဝဟ်ပြုစီမံကိန်းပတ်ိုင်မီ ဤကျေးရွာတွင် ကျေးရွာဖွံ့ဖြိုးရေးအတွက် အစိုးရ (သို့) ရွာသားများကိုယ်တိုင်(သို့) စီမံကိန်းတစ်ခုခုမှ ခွဲစည်းထားသည့် အခွဲအစည်းများရှိပါသလား။

(၁) -----
(၂) -----

(ဃ) အထွေထွေအုပ်ချုပ်ရေး ဦးစီးဌာန (GAD) မှ မှတ်တမ်းတင်ထားခြင်း ဤကျေးရွာသည် အထွေထွေအုပ်ချုပ်ရေး ဦးစီးဌာန (GAD) မှ မှတ်တမ်းတင်ထားမှု ရှိပါသလား။
 မရှိပါ ရှိပါသည်

ကျေးရွာခေါင်းဆောင်

အမည် ဦးစိုးမင်းလှိုင်

လက်မှတ်  နေ့. ၂၃.၁.၂၀၁၉

လူထုစည်းရုံးရေးမှူး

အမည် ဦးမင်းဇော်ဝင်း

လက်မှတ်  နေ့. ၉.၂၃.၁.၂၀၁၉

ခ။ မျှော်မှန်းခြင်း - နောင်လာမည့် (၅) နှစ် အတွင်း ကျေးရွာဖွံ့ဖြိုးရေး မျှော်မှန်းလျာထားချက်များအား တင်ပြပါ။

အမျိုးသားအဖွဲ့မှ တင်ပြသော မျှော်မှန်းချက်များ	အမျိုးသမီးအဖွဲ့မှ တင်ပြသော မျှော်မှန်းချက်များ
၁ လမ်းများ လောင်းဖွင့်ရန် မြှော်မှန်းပါသည်။	၁ လမ်းလောင်းရေးအတွက် မြှော်မှန်းပါသည်။
၂ ဆေးပေးခန်း၊ ရရှိရန် မြှော်မှန်းပါသည်။	၂ ရေလုံလောက်မှုရရှိရန် မြှော်မှန်းပါသည်။
၃ စာအုပ်စာတိုက် ရရှိရန် မြှော်မှန်းပါသည်။	၃ ကျေးရွာတွင် ဆေးပေးခန်းရရှိရန် မြှော်မှန်းပါသည်။
၄ သောလက်သုံးရေ ဖူလုံရန် မြှော်မှန်းပါသည်။	၄ ဝတ်စုံအောက်ရေ ရရှိရန် မြှော်မှန်းပါသည်။
၅ မိမိဖွံ့ဖြိုးရေးများ ရရှိရန်အတွက် မြှော်မှန်းပါသည်။	၅ သရေကန်ဖွဲ့ရန် ရရှိရန် မြှော်မှန်းပါသည်။
၆ အလုပ်အကိုင် အခွင့်အလမ်းများ ရရှိရန် မြှော်မှန်းပါသည်။	၆ အမျိုးသမီးများအတွက် အလုပ်အကိုင်ရရှိရန် မြှော်မှန်းပါသည်။
၇ နေပြည်တော်မှ ရွေးချယ်ခွင့်ရရှိရန် မြှော်မှန်းပါသည်။	၇ အသင်းလှုပ်ရှားမှု ဘဏ္ဍာရေးအသင်းလောင်းဖွင့်ရန် မြှော်မှန်းပါသည်။
၈ သုတေသနရရှိရန် ဖွံ့ဖြိုးရေးအဖွဲ့ မြှော်မှန်းပါသည်။	၈ အာရှအစည်းအရုံး ရရှိရန် မြှော်မှန်းပါသည်။
၉ ဖွဲ့စည်းလျှောက်ထားရန် မြှော်မှန်းပါသည်။	၉ နေပြည်တော်မှ ရွေးချယ်ခွင့်ရရှိရန် မြှော်မှန်းပါသည်။
၁၀ အသင်းလှုပ်ရှားမှု ဖွံ့ဖြိုးရေးအဖွဲ့ မြှော်မှန်းပါသည်။	၁၀ လယ်ယာ ဖွံ့ဖြိုးရေး အဖွဲ့လှုပ်လှောက်မှု ရရှိရန် မြှော်မှန်းပါသည်။
၁၁ ကျေးရွာအတွင်း မီးဘေးအန္တရာယ်ကင်းရေးအတွက် မီးသတ်ကား ရရှိရန် မြှော်မှန်းပါသည်။	၁၁ ကျေးရွာအတွင်း မီးဘေးအန္တရာယ်ကင်းရေးအတွက် မီးသတ်ကား ရရှိရန် မြှော်မှန်းပါသည်။
၁၂	၁၂

၈။ လူထုစီမံကိန်း၏ လာမည့် (၄) နှစ်အတွက် အကျိုးဝင်သော ဦးစားပေး ဖွံ့ဖြိုးတိုးတက်မှု လုပ်ငန်း အစီအစဉ်များအားဖော်ပြပါ။

အဆင့်	ကျေးရွာအတွက် ဦးစားပေး ဖွံ့ဖြိုးတိုးတက်မှု လုပ်ငန်းစဉ်များ	အဆိုပြုသူ (အမျိုးသားများ/အမျိုးသမီးများ/အမျိုးသား+ အမျိုးသမီး)	ခန့်မှန်း ကုန်ကျစရိတ်	အကျိုးစီးပွားနှင့် နိမ့်မားခြင်း အရေအတွက်
၁	ရွာချင်းဆက်လမ်း (ဖြေခိုလမ်း)	စာမျှင်သာ + စာမျှင်သာမီး		၁၇၈
၂	ရွာတွင်းလမ်း	စာမျှင်သာ + စာမျှင်သာမီး		၇၈
၃	သောက်သုံးရေတွင်း	စာမျှင်သာ + စာမျှင်သာမီး		၁၇၈
၄	ဆေးပေးခန်း	စာမျှင်သာ + စာမျှင်သာမီး		၁၇၈
၅	စာဖြူစင်ပွဲကန်	စာမျှင်သာ + စာမျှင်သာမီး		၁၇၈
၆	စာသင်ကျောင်းသို့အစားအသောက်	စာမျှင်သာမီး		၁၇၈
၇	ဖြောင်းကျောက်တံတား	စာမျှင်သာ		၁၇၈
၈	စိုက်ပျိုးရေး	စာမျှင်သာမီး		၁၇၈
၉	စာသင်ကျောင်း (ဖြေခိုရုံးရှိ)	စာမျှင်သာ		
၁၀	စာသင်ကျောင်း (ဒေါက်တာ)	စာမျှင်သာ		
၁၁				
၁၂				

ဃ။ လူထုစီမံကိန်း၏ လာမည့် (၄) နှစ်အတွက် အကျိုးပင်သော ဦးစားပေး ဖွံ့ဖြိုးတိုးတက်မှု လုပ်ငန်း အစီအစဉ်များအား ဖော်ပြပါ။

အဆင့်	ကျေးရွာအတွက် ဦးစားပေး ဖွံ့ဖြိုး တိုးတက်မှု လုပ်ငန်းစဉ်များ	အဆိုပြုသူ (အဖွဲ့အစည်း/အဖွဲ့အစည်း/အဖွဲ့အစည်း)	အခန်းကဏ္ဍ
၁	စာလုပ်ကိုင်စာခွင့်စာဝယ်	စာမျိုးသား + စာမျိုးသမီး	
၂	အောင်ချက်ရေးရေး	စာမျိုးသား + စာမျိုးသမီး	
၃	အိုးသတ်ကား	စာမျိုးသား	
၄	မိမိမြေမြေနေရာများ	စာမျိုးသား	
၅	သရက်ကန်စရစ်	စာမျိုးသား + စာမျိုးသမီး	
၆	ဝေရန်စရစ် (လျှပ်စစ် ဖြန့်ဖြူး)	စာမျိုးသမီး	
၇			
၈			
၉			
၁၀			
၁၁			
၁၂			

ဆောင်းကော်၊ ကျေးရွာစီမံကိန်းအထောက်အကူပြုကော်မတီမှ အတည်ပြုသည်။

အမည် ဦးအောင် လက်မှတ် [Signature] နေ့စွဲ ၂၀၂၄.၀၅.၂၀

ပုံစံ - ၈ - ၁ ကျေးရွာအခြေခံအချက်အလက်များ (Form PC 1)

<p>လမ်းညွှန်ချက်၊ ကျေးရွာတစ်ရွာသို့ ပထမဆုံးမိတ်ဆက်ခရီးသွားရောက်သောအခါ လူထုစည်းရုံးရေးမှူးသည် ကျေးရွာ ခေါင်းဆောင်များအားကျေးရွာအချက်အလက်များကိုမေတ္တာရပ်ခံ၍တောင်းခံရသည်။ ဤအချက်အလက်များကိုစီမံကိန်း မိတ်ဆက်အစည်းဝေးမတိုင်မီတောင်းခံရမည်။ စီမံကိန်းမိတ်ဆက်အစည်းဝေးတွင် လူထုစည်းရုံးရေးမှူးသည် ဤအချက်အလက်များအား စစ်ဆေးပြီး မှန်ကန်အောင်ပြုလုပ်ရမည်။ ပြီးနောက်တွင် လူထုစည်းရုံးရေးမှူးမှ သတင်းအချက်အလက်ထဲသို့ Tablets မှ တစ်စင့် ဖြည့်သွင်းရမည်။</p>			
ကျေးရွာခေါင်းဆောင် အမည် ဦးဦးစင်လှိုင်	ကျေးရွာခေါင်းဆောင်၏ ဖုန်းနံပါတ် ၀၇-၂၈၁၁ ၂၃ ၈၇၇	လူထုစည်းရုံးရေးမှူး၏အမည် ဒေါ်သုဂုဏ်စွန်	
မြည်နယ်တိုင်းဒေသကြီး ပဲခူး	မြို့နယ် သံလွင်	ကျေးရွာအုပ်စု လှိုင်တန်း	ကျေးရွာ လိန်တန်း

က၊ လူဦးရေ

လူမျိုးစု	အိမ်ထောင်စုအရေအတွက်	ကိုးကွယ်သည့်ဘာသာ	အိမ်ထောင်စုအရေအတွက်
လူမျိုးစု (၁) မြန်မာ	၅၅	ဘာသာ(၁) မြန်မာ	၅၅
လူမျိုးစု (၂) -----		ဘာသာ(၂) -----	
လူမျိုးစု (၃) -----		ဘာသာ(၃) -----	
လူမျိုးစုရော -----		ဘာသာရော -----	
အခြား			
	အရေအတွက်		
ပသန်စွမ်းသူများ	၆		
သက်ကြီးရွယ်အိုများ (၆၅ နှစ် နှင့် အထက်)	၁၈		
စစ်ဘေးရှောင်	၀		

	အမျိုးသား(အရေအတွက်)	အမျိုးသမီး(အရေအတွက်)	စုစုပေါင်းအရေအတွက်
လူဦးရေ			
လူမျိုးစု (၁)-ဗမာ	၈၀	၉၆	၁၇၆
လူမျိုးစု (၂)-----			
လူမျိုးစု (၃)-----			
အခြား			
အိမ်ထောင်ဦးစီး	၄၂	၁၃	၅၅

(ခ)အခြေခံအဆောက်အအုံ အသုံးအဆောင်များ

စာသင်ကျောင်း	အမှတ် ခြံမပါ	ကျန်းမာရေး	အမှတ် ခြံမပါ	ဘာသာရေးအဆောက် အအုံများ	အမှတ် ခြံမပါ
အထက်တန်းကျောင်း	<input type="checkbox"/>	ဆေးရုံ	<input type="checkbox"/>	စေတီ	<input checked="" type="checkbox"/>
အလယ်တန်းကျောင်း	<input type="checkbox"/>	ကျန်းမာရေးဌာန	<input type="checkbox"/>	ဘုန်းကြီးကျောင်း	<input checked="" type="checkbox"/>
မူလတန်းကျောင်း	<input checked="" type="checkbox"/>	ကျန်းမာရေးဌာနခွဲ	<input type="checkbox"/>	ဟိန္ဒူဘုရားကျောင်း	<input type="checkbox"/>
မူကြိုကျောင်း	<input type="checkbox"/>	ဆေးပေးခန်း	<input type="checkbox"/>	ခရစ်ယာန်ကျောင်း	<input type="checkbox"/>
အခြား	<input type="checkbox"/>	အခြား	<input type="checkbox"/>	ဗလီ	<input type="checkbox"/>
				အခြား	<input type="checkbox"/>
မှတ်ချက်		မှတ်ချက်		မှတ်ချက်	

(ဂ) ကျွမ်းကျင်သူများမှတ်တမ်း (ကျေးရွာတွင်နေထိုင်သော သို့မဟုတ် တခြားရွာမှလာရောက်သောကျွမ်းကျင်သူများ)

(ခ) စာသင်ကျောင်း			(၂) ကျန်းမာရေး			(၃) လက်မှုပညာရှင်		
	ရွာတွင်နေထိုင်သူ	အခြားရွာမှလာသူ		ရွာတွင်နေထိုင်သူ	အခြားရွာမှလာသူ		ရွာတွင်နေထိုင်သူ	အခြားရွာမှလာသူ
မူလတန်းပြဆရာ/မ	<input type="checkbox"/>	<input checked="" type="checkbox"/>	ဆရာဝန်	<input type="checkbox"/>	<input type="checkbox"/>	လက်သမား	<input checked="" type="checkbox"/>	<input type="checkbox"/>
အထက်တန်းပြဆရာ/မ	<input type="checkbox"/>	<input type="checkbox"/>	လက်ထောက်ကျန်းမာရေးမှူး	<input type="checkbox"/>	<input type="checkbox"/>	ပန်းရံ	<input checked="" type="checkbox"/>	<input type="checkbox"/>
အလယ်တန်းပြဆရာ/မ	<input checked="" type="checkbox"/>	<input type="checkbox"/>	အမျိုးသမီးကျန်းမာရေးဆရာမ	<input type="checkbox"/>	<input type="checkbox"/>	လျှပ်စစ်ကျွမ်းကျင်၊ မီးသမား	<input type="checkbox"/>	<input type="checkbox"/>
မူကြံဆရာ/မ	<input type="checkbox"/>	<input type="checkbox"/>	သားဖွားဆရာမ	<input type="checkbox"/>	<input checked="" type="checkbox"/>	ရေငိုက်သွယ်သူ	<input type="checkbox"/>	<input type="checkbox"/>
အခြား	<input type="checkbox"/>	<input type="checkbox"/>	ပြည်သူ့ကျန်းမာရေးလုပ်သား	<input type="checkbox"/>	<input type="checkbox"/>	စက်ပြင်ဆရာ	<input type="checkbox"/>	<input type="checkbox"/>
မှတ်ချက်			မှတ်ချက်			မှတ်ချက်		

(ဃ) ကျေးရွာသို့ ရောက်ရှိနိုင်သည့်လမ်းအခြေအနေ / ကျေးရွာတစ်ရွာသည် ၎င်း၏ကျေးရွာအုပ်စုနှင့် ဆက်သွယ်ထားသော လမ်းအခြေအနေ (အောက်ပါတို့ကိုရိုင်းပါ)

- ကျောက်ကြမ်းလမ်း ကတ္တရာလမ်း ကွန်ကရစ်လမ်း မော်တော်ဆိုင်ကယ်လမ်း
- ကျောက်ခင်းလမ်း မြေသားလမ်း လူသွားလမ်း အခြား _____

- (င) ကျေးရွာဖွံ့ဖြိုးမှုစီမံချက် ပိုင်းပါ
- (ဝ) လူထုဗဟိုပြုစီမံကိန်းမစတင်မှ ဤကျေးရွာတွင်ကျေးရွာဖွံ့ဖြိုးမှုစီမံချက်ရှိခဲ့ပါသလား? ရှိပါသည်/မရှိပါ/မသိပါ
- (၂) ရှိခဲ့ပါလျှင် ဤစီမံချက်ကို မည်သည့် ခုနှစ်တွင်ပြင်ဆင်ခဲ့ပါသနည်း? နှစ် ၂၀၁၆/မသိပါ
- (၃) ဤစီမံချက်ကို မြို့နယ်မှအတည်ပြုခဲ့ပါသလား? ပြုခဲ့ပါသည်/မပြုခဲ့ပါ / မသိပါ

(စ) ခရီးအကွာအဝေး

(၁) ဤကျေးရွာ၏ပဟိုမှသင်းကျေးရွာအုပ်စု၏ပဟိုအထိခရီးခိုင်းမည်မျှကွာဝေးသနည်း? ခိုင်း---၉---/မသိပါ

(၂) ဤကျေးရွာမှ သင်းကျေးရွာအုပ်စုပဟိုအထိသွားလာရာတွင်ကြာမြင့်သည့်အချိန်၊

ခြောက်သွေ့ရာသီတွင်ကြာချိန်-----ထော်လာဂျီ/မော်တော်ဆိုင်ကယ်/ခြေလျင်/လား/မော်တော်ဘုတ်/
အခြား -----

မိုးရာသီတွင်ကြာချိန်-----ထော်လာဂျီ/မော်တော်ဆိုင်ကယ်/ခြေလျင်/လား/မော်တော်ဘုတ်/
အခြား -----

(ဆ) ပတ်ဝန်းကျင်ဆိုင်ရာသဘာဝဘေးအန္တရာယ်

ဤကျေးရွာတွင်ကြေငြိမ်းခြင်းကဲ့သို့ သဘာဝဘေးအန္တရာယ်ကျရောက်ဖူးခြင်း ရှိပါသလား။

မရှိပါ ရှိပါသည် ရှိလျှင်ဖော်ပြပါ-----

(ဇ) ကျေးရွာတွင် ဖွဲ့စည်းထားသော အဖွဲ့အစည်းများ

လူထုပဟိုပြုစီမံကိန်းမတိုင်မီ ဤကျေးရွာတွင် ကျေးရွာဖွံ့ဖြိုးရေးအတွက် အစိုးရ(သို့)ရွာသားများကိုယ်တိုင်(သို့) စီမံကိန်းတစ်ခုခုမှ ဖွဲ့စည်းထားသည့် အဖွဲ့အစည်းများရှိပါသလား။

(၁) မီးအော်ခေါင်း-----

(၂) အင်းအော်ခေါင်း-----

(ဈ) အထွေထွေအုပ်ချုပ်ရေး ဦးစီးဌာန (GAD) မှ မှတ်တမ်းတင်ထားခြင်း

ဤကျေးရွာသည် အထွေထွေအုပ်ချုပ်ရေး ဦးစီးဌာန (GAD) မှ မှတ်တမ်းတင်ထားမှု ရှိပါသလား။

မရှိပါ ရှိပါသည်

ကျေးရွာခေါင်းဆောင်

အမည် ဦးစိုးစင်လွင်

လက်မှတ်  နေ့စွဲ ၂၅-၁၀-၂၀၁၇

လူထုစည်းရုံးရေးမှူး



အမည် စာသုဉ်းစွန်

လက်မှတ်  နေ့စွဲ ၂၅-၁၀-၂၀၁၇

ဃ။ လူထုဝန်ထမ်း၏ လာမည့် (၄) နှစ်အတွက် အကျုံးမဝင်သော ဦးစားပေး ဖွံ့ဖြိုးတိုးတက်မှု လုပ်ငန်း အစီအစဉ်များအားဖော်ပြပါ။

အဆင့်	ကျေးရွာအတွက် ဦးစားပေး ဖွံ့ဖြိုး တိုးတက်မှု လုပ်ငန်းစဉ်များ	အဆိုပြုသူ (အမျိုးသားများ/ အမျိုးသမီးများ/ အမျိုးသား+ အမျိုးသမီး)	အခန်းကဏ္ဍ
၁	ဒဏ်ခတ်ဒဏ်ကြောင့် ဒဏ်ပမာဏ	(ကျား + မ)	အခြား
၂	မီးသတ်ကား	ကျား	အခြား
၃	ဒဏ်ကြောင့် ဖြစ်ပေါ်လာသော အခြားအရေးကြီးမှုများ	ကျား	အခြား
၄	ထရပ်စပယ်မာ	မ	မီးလင်းရေး
၅	သုတေသနစရိတ်	ကျား + မ	အခြား
၆			

ရောင်းချသော၊ ကျေးရွာဝန်ထမ်းအထောက်အကူပြုကော်မတီမှအတည်ပြုသည်။

အမည် ဦးစင်စော လက်မှတ်  နေ့စွဲ ၂၀၂၁-၀၁-၁၉
 ဒေါ်ဖြူဖြူဖြူ  ၂၀၂၁-၀၁-၁၉

၄။ ကျေးရွာစီမံကိန်းအထောက်အကူပြု ကော်မတီဝင်များစာရင်း

ကျေးရွာအုပ်စု - လိန်တန်း

ကျေးရွာ - လိန်တန်း

စဉ်	အမည်	ဘာသာ	ကျား/မ	ရာထူးတာဝန်
၁	ဦးခင်အောင်	ဗုဒ္ဓ	ကျား	ကျေးရွာစီထောက်ဥက္ကဋ္ဌ
၂	ဒေါ်မြင့်မြင့်ထွေး	ဗုဒ္ဓ	မ	ကျေးရွာစီထောက်ဥက္ကဋ္ဌ
၃	ဦးခင်မောင်လွင်	ဗုဒ္ဓ	ကျား	ဝယ်ယူရေးဆပ်ကော်မတီ
၄	ဒေါ်မာမာအေး	ဗုဒ္ဓ	မ	ဝယ်ယူရေးဆပ်ကော်မတီ
၅	ဦးသန်းဇင်ထွဋ်	ဗုဒ္ဓ	ကျား	ဝယ်ယူရေးဆပ်ကော်မတီ
၆	ဒေါ်နှင်းရီ	ဗုဒ္ဓ	မ	စောင့်ကြည့်ကြီးကြပ်ရေးဆပ်ကော်မတီ
၇	ဦးစောအောင်	ဗုဒ္ဓ	ကျား	စောင့်ကြည့်ကြီးကြပ်ရေးဆပ်ကော်မတီ
၈	ဦးကျော်စိုးလွင်	ဗုဒ္ဓ	ကျား	ပြုပြင်ထိန်းသိမ်းရေးဆပ်ကော်မတီ
၉	ဒေါ်အေးအေးသူ	ဗုဒ္ဓ	မ	ပြုပြင်ထိန်းသိမ်းရေးဆပ်ကော်မတီ
၁၀	ဦးကျော်မင်းသူ	ဗုဒ္ဓ	ကျား	အကြံပြုတိုင်ကြားရေးတာဝန်ခံ
၁၁	ဒေါ်ဇင်မာလွင်	ဗုဒ္ဓ	မ	အကြံပြုတိုင်ကြားရေးတာဝန်ခံ
၁၂	ဦးကျော်သန်းဝင်း	ဗုဒ္ဓ	ကျား	ကျေးရွာစေတနာဝန်ထမ်း
၁၃	ဒေါ်ဌေးကြည်	ဗုဒ္ဓ	မ	ကျေးရွာစေတနာဝန်ထမ်း
၁၄	ဦးသန်းဇင်အောင်	ဗုဒ္ဓ	ကျား	ကျေးရွာငွေစာရင်းကိုင်



လိန်တန်းကျေးရွာ စီမံကိန်း အထောက်အကူပြုကော်မတီဝင်များစာရင်း

၃။ ဆုံးဖြတ်ချက်

ကျေးရွာစီမံခန့်ခွဲမှု အဖွဲ့ဝင်များ ရွေးချယ်ရာတွင် ကော်တီဝင်(၃)ဦး အတွက် ကျေးရွာလူထု ဆန္ဒဖြင့် ရွေးချယ်ထားသော အဖွဲ့ဝင် (၁၀)ဦးအား ဦးစွာနှင့် စက်ဝိုင်းတွင် မိမိတို့အား တစ်ကြောင်းတည်းသော ရာထူးနေရာရှိ တစ်ဆောင်ရန် ဆန္ဒရှိကြောင်း ဖြစ်နိုင်စေရန် ရှိသည့်အခါ အစိုးရ၏ တာဝန်ခံဆောင်ရွက် ဆန္ဒရှိပါသည်ဟု သုံးကြိမ်တိုင်တိုင် ထုတ်ဖော်ပြောကြားခဲ့ပါသည်။

ဆက်လက်၍ သက်ဆိုင်ရာကော်တီဝင်အဖွဲ့ဝင်များက ကျေးရွာလူထု၏ ဆန္ဒအရ တာဝန်ခံဆောင်ရွက် ဆန္ဒရှိသူများ ရှိ/မရှိ စစ်ဆေးခြင်း ပြုလုပ်ခဲ့ပါသည်။

ထို့နောက် ကျေးရွာအဖွဲ့ဝင်များက ကော်တီဝင်များသည် ရွေးချယ် တစ်ကြောင်းတည်း ဆန္ဒရှိပြီး သုံးကြိမ်တိုင်တိုင် အစိုးရ၏ တာဝန်ခံဆောင်ရွက် ဆန္ဒရှိပါသည်ဟု သုံးကြိမ်တိုင်တိုင် ထုတ်ဖော်ပြောကြားခဲ့ပါသည်။

- ကျေးရွာဖွံ့ဖြိုးရေးကော်မရှင်းများ ရွေးချယ်ရာတွင် ဦးစားပေး အဆင့်အလိုက် (၁) ရွာတွင်းလမ်း (၂) မြေ
- (၂) ကျေးရွာအဖွဲ့
- (၃) စာကြည့်တိုက်
- (၄) စာပေအဖွဲ့အစည်းတို့အားလုံးပါ

ထို့အားရွေးချယ်ခဲ့ကြပါသည်။ ထပ်ကောက်နုတ် ပညာရေးမှ ဦးစားပေးပေးရန် ရွေးချယ်မှုအား ကျေးရွာလူထု၏ပါဝင်မှု၊ သဘောတူညီပါသော ဟု သုံးကြိမ်တိုင်တိုင် အစိုးရ၏ တာဝန်ခံဆောင်ရွက် ဆန္ဒရှိပါသည်ဟု သုံးကြိမ်တိုင်တိုင် ထုတ်ဖော်ပြောကြားခဲ့ပါသည်။

ထို့နောက် ကျေးရွာမှ ရပ်ကွက်အဖွဲ့ဝင်များမှ ကျေးဇူးတင်စကား ပြောကြားပြီး အစည်းအဝေးအား အောင်မြင်စွာ ပိတ်သိမ်းခဲ့ပါသည်။

မှတ်တမ်းတင်သူ

လက်မှတ်
အမည် ဒေါ်ခင်မာမာ
ရာထူး လူထုစည်းရုံးရေးမှူး



၆။ ကဏ္ဍအလိုက်ဦးစားပေးဖွံ့ဖြိုးရေးလုပ်ငန်းစဉ်များ

ကဏ္ဍအလိုက်လုပ်ငန်းအနှစ်ချုပ်ပေးထား

ကဏ္ဍ	စဉ်	လုပ်ငန်းအမျိုးအစား	အဆိုပြုသူ (အမှန်ခြစ်ရန်)		ခုနှစ်	ထောက်ပံ့မည့် အဖွဲ့အစည်း (သို့) ဌာန	မှတ်ချက်
			ကျား	မ			
အခြေခံအဆောက်အအုံကဏ္ဍ (လမ်း/တံတား/ရေပိုရှိရေး/ မီးလင်းရေး)	၁-	ရွာပြင်မြေဖြန့်ဖြူးရေး		✓	၂၀၁၉	၂၀၁၀	မြို့နယ်
	၂-	ရွာတွင်းမြေဖြန့်ဖြူးရေး		✓			
	၃-	ရေပေးဝေရေး		✓			
	၄-	စာသင်ကျောင်း ဆိုသွားထားပေး		✓			
	၅-	မြေခြင်းကျော်တံတား	✓				
လူမှုစီးပွားကဏ္ဍ (ပညာရေး/ကျန်းမာရေးနှင့် ဆိုင်သော အဆောက်အအုံများနှင့် အခြားလိုအပ်ချက်များ)	၁-	စာသင်ကျောင်း ခြံစည်းရိုး	✓				
	၂-	စာသင်ကျောင်း နှိပ်စက်	✓				
	၃-	စာကြည့်တိုက်ဆောက်လုပ်ခြင်း		✓			
	၄-	ဆေးပေးဆိုင်ဆောက်လုပ်ခြင်း		✓			
သက်မွေးဝမ်းကြောင်းကဏ္ဍ (မြက်ပျိုးရေး/မွေးမြူရေးနှင့် ဆိုင်သော အဆောက်အအုံများနှင့် အခြားလိုအပ်ချက်များ)	၁-	အပူပေးအိမ်အဖွဲ့အစည်း ခြံစည်းရိုး		✓			
သာသနာရေးအဖွဲ့အစည်းကဏ္ဍ (လှူဒါန်းရေးအဖွဲ့အစည်း)	၁-	မြို့နယ်အဖွဲ့အစည်း	✓				
အခြားကဏ္ဍ (ဌာနဆိုင်ရာများသို့ လှူဒါန်းခြင်းနှင့် အကောင်အထည်ဖော် ဆောင်ရွက်ပေး နိုင်ခြင်းမရှိသော လုပ်ငန်းများ)	၁-	အိမ်ခြံမြေကျေးဇူး	✓				
	၂-	အပူပေးအိမ်		✓			
	၃-	ထုတ်ဝေရေး		✓			