

ပြည်ထောင်စုသမ္မတ မြန်မာနိုင်ငံတော် အစိုးရ
စိုက်ပျိုးရေး၊ မွေးမြူရေးနှင့် ဆည်မြောင်းဝန်ကြီးဌာန
ကျေးလက်ဒေသဖွံ့ဖြိုးတိုးတက်ရေးဦးစီးဌာန
ဗန်းမောက်မြို့နယ်



လူထုဗဟိုပြုစီမံကိန်း
National Community Driven Development Project
(NCDDP)



ကျေးရွာဖွံ့ဖြိုးရေးအစီအစဉ်
Village Development Plan (VDP)
လယ်ဦးကျေးရွာ၊ ကျောက်တန်းကျေးရွာအုပ်စု

မာတိကာ

အကြောင်းအရာ	စာမျက်နှာ
၁။ မြို့နယ်မြေပုံ	၁
၂။ အုပ်စုမြေပုံနှင့်ပါဝင်သောကျေးရွာများစာရင်း	၂
၃။ ကျေးရွာအခြေခံအချက်အလက် (ကျေးရွာသမိုင်းကြောင်း)	၃-၅
၄။ လူထုပူးပေါင်းပါဝင်သောလူမှုဆန်းစစ်ခြင်းနှင့်အကဲဖြတ်ခြင်းလုပ်ငန်းစဉ် (PRA)အကျဉ်းချုပ်ဇယား	၆-၇
၅။ ကျေးရွာဖွံ့ဖြိုးရေးအစီအစဉ်အတွက်အသုံးပြုခဲ့သော PRA tools များနှင့် တစ်ခုချင်းစီအတွက်သုံးသပ်ချက်များ	၈-၁၄
၆။ ကျေးရွာအမျိုးသား/သမီးများအခက်အခဲနှင့်မျှော်မှန်းချက်များ	၁၅-၁၇
၇။ ကျေးရွာစီမံကိန်းအထောက်အကူပြုကော်မတီစာရင်း	၁၈
၈။ ကျေးရွာအချက်အလက်ပုံစံ (၈-၁)	၁၉-၂၁(a-h)
၉။ စီမံကိန်းစက်ဝန်းအချိန်ဇယား (၉-၂)	၂၂-၂၃(a-f)
၁၀။ ကျေးရွာဖွံ့ဖြိုးရေးဦးစားပေးအစီအစဉ် (၁၀-၃)	၂၄-၂၅(a-f)
၁၁။ ကျေးရွာဖွံ့ဖြိုးရေးအစီအစဉ်ဆောင်ရွက်မှု မှတ်တမ်းဓါတ်ပုံများ	၂၆
၁၂။ အစည်းအဝေးမှတ်တမ်းများ	၂၇-၃၀
၁၃။ ကဏ္ဍအလိုက်ဦးစားပေးဖွံ့ဖြိုးရေးလုပ်ငန်းစဉ်များ	၃၁

ပန်းမောက်မြို့နယ်မြေပုံ

ကသာခရိုင် ၊ ပန်းမောက်မြို့နယ်အတွင်း ရှိသည့် ကျေးရွာများ
တည်နေရာပြမြေပုံ

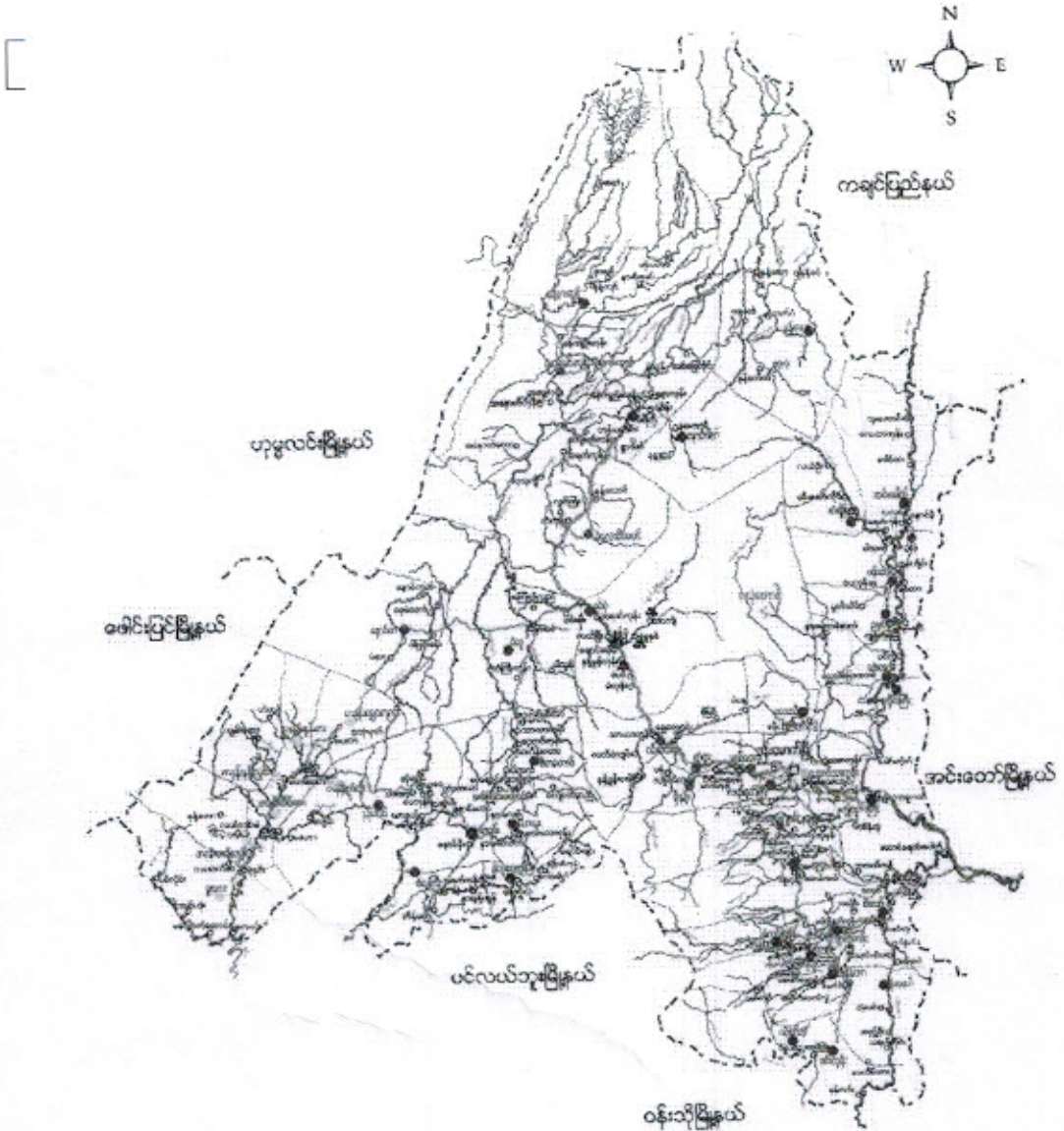

ရည်ညွှန်းချက်		
မြို့နယ် နယ်နိမိတ်	- - - - -	● ရှမ်းလူမျိုးအုပ်စုများ
ချောင်း/မြစ်	- - - - -	● ရှမ်းလူမျိုး၊ ဗမာလူမျိုးရှိအုပ်စု
ကား/လှည်းလမ်း	- - - - -	● ရှမ်းလူမျိုး၊ ကရင်လူမျိုးရှိအုပ်စု
မြို့/ကျေးရွာ	- ■ ■ ■	● ကရင်လူမျိုးအုပ်စု
		● ကနန်းလူမျိုးအုပ်စုများ

ကျောက်တန်းအုပ်စုကျေးရွာတည်နေရာပြမြေပုံ

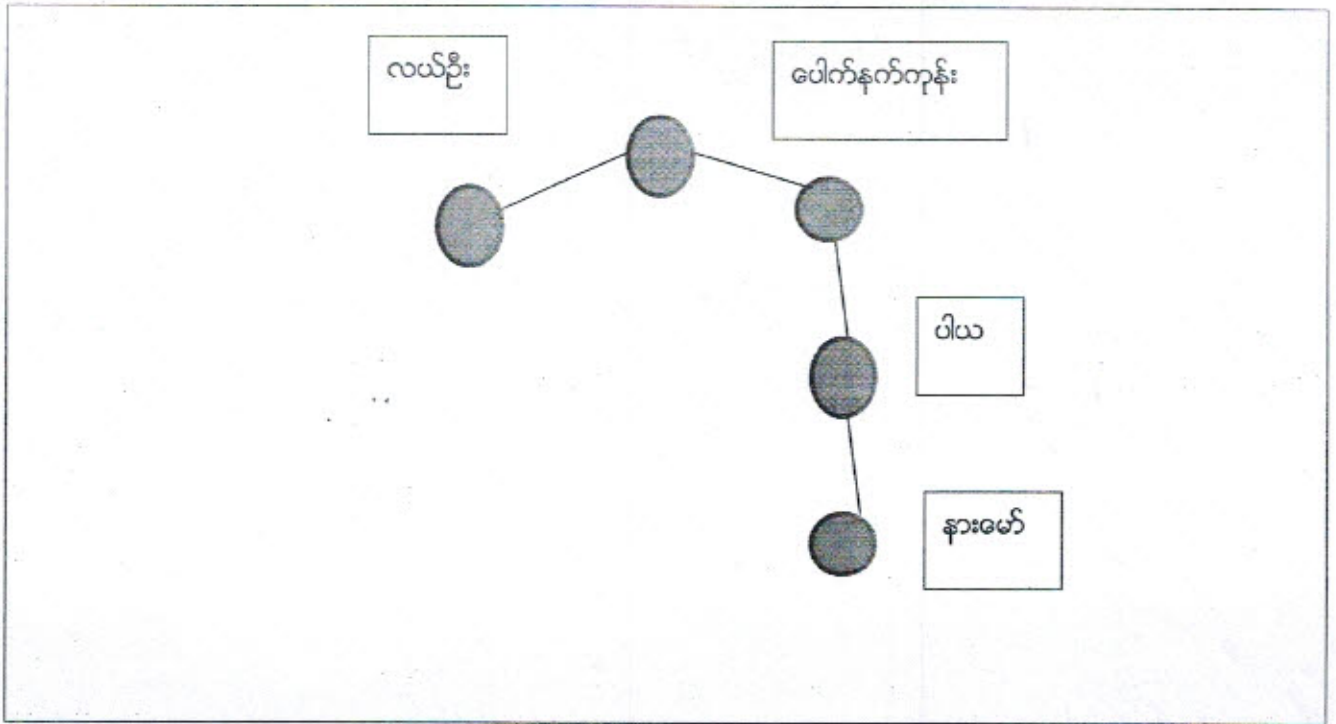

ကျောက်တန်းအုပ်စုလူဦးရေပြဇယား

စဉ်	အုပ်စုအမည်	ကျေးရွာအမည်	လူဦးရေ စုစုပေါင်း	ကျား	မ	အိမ်ထောင်စု
၁	ကျောက်တန်း	လယ်ဦး	၁၉၂	၁၀၄	၈၈	၃၀
၂	ကျောက်တန်း	ပေါက်နက်ကုန်း	၆၉၈	၃၃၃	၃၆၅	၁၂၀
၃	ကျောက်တန်း	ပိယ	၄၁၀	၂၀၀	၂၁၀	၆၆
၄	ကျောက်တန်း	နားမော်	၆၁၀	၂၇၉	၃၃၁	၁၁၆

လယ်ဦးကျေးရွာဖော်သမိုင်းအကျဉ်း

လယ်ဦးကျေးရွာသည် မင်းဆက်မြို့ဝင်း (၁၆) မိုင်ခန့် အကွာတွင်
ရှိပြီး အိမ်ထောင်စု (၂၉) အိမ်ထောင် ဝေါ်ပြီး နေထိုင်ရာ (၁၈၇)၊
ဦးရှိသည် ။ ရင်းလူမျိုးဖြစ်ပြီး မြန်မာသာ ကိုအများဆုံး
ကိုးကွယ်ကြသည် ။

လယ်ဦးကျေးရွာသည် စိုက်ပျိုးရေးကို အဓိကထား စိုက်ပျိုး
ကြသည် ။ သိပ္ပံများမှာ စပါး ၊ ပဲ ၊ နှမ်း ၊ ဖရုံ ၊ ပြောင်း ၊ သွား ၊ နှစ်
သိပ္ပံများ ဖြစ်သည် ။ လမ်းပန်း ဆက်သွယ်ရေးမှာ မွန်ရာသီတွင် နာသံ
အထက်ရှိပြီး မိုးရာသီတွင် အပျက်ခက်ခဲပါသည် ။ ပညာရေးမှာ
မူလတန်းကျောင်း မရှိ၍ ကျောက်တန်းကျေးရွာသို့ သွားရောက်သင်
ကြားကြသည် (၂၀၁၇) ခုနှစ်တွင် ကိုယ်ပိုင် မူလတန်းကျောင်း
ဆောက်နိုင်ခဲ့သည် ။ ကျန်းမာရေးတွင် ဖျားဆောင်မြို့သို့ လာရောက်
ကုသရသည် ။ ကြက် ၊ ဝက် ၊ နွား ၊ ဂျုံများကို ကပ်နိုင်စေရန် မြေ
မြေကြသည် ။

ကျေးရွာတွင်းရှိ စုစုပေါင်းအိမ်ထောင်စုနှင့် လူဦးရေ

အိမ်ထောင်စု	ကျား	မ	စုစုပေါင်း
၃၀	၁၀၄	၈၈	၁၉၂

လူနည်းစု လူမျိုးစု အိမ်ထောင်စု

အိမ်ထောင်စု	ကျား	မ	စုစုပေါင်း
၅၆	၁၀၄	၈၈	၁၉၂

ထိခိုက်လွယ်အုပ်စု

ထိခိုက်လွယ်အိမ်ထောင်စု	အိမ်ထောင်စု	ကျား	မ	စုစုပေါင်း
သက်ကြီးရွယ်အို	၈	၃	၅	၈
အမျိုးသမီးဦးဆောင်	၄	-	၄	၄
မသန်စွမ်း	၁	၁	-	၁
မြေယာမဲ့				

ကျေးရွာရှိအခြေခံ အဆောက်အအုံများ

ပညာရေး	ခြံစိပ်ပါ	ကျန်းမာရေး	ခြံစိပ်ပါ	ဘာသာရေး	ခြံစိပ်ပါ
အထက်တန်းကျောင်း		ဆေးရုံ		ဘုရားစေတီ	
အလယ်တန်းကျောင်း		ကျန်းမာရေးဌာန		ဘုန်းကြီးကျောင်း	
မူလတန်းကျောင်း		ကျန်းမာရေးဌာနခွဲ		ဟိန္ဒူဘုရားကျောင်း	
မူကြိုကျောင်း		ဆေးခန်း		ခရစ်ယာန်ဘုရားကျောင်း	
အခြား		အခြား		ဗလီ	
မှတ်ချက်		မှတ်ချက်		မှတ်ချက်	

အဓိက စီးပွားရေးလုပ်ငန်းများ

စိုက်ပျိုးရေး	မွေးမြူရေး	အသေးစားစီးပွားရေး	အခြား
ဆီးယပ်၊ နွမ်း	ကျွဲ၊ ဝက်၊	ချေးဆိုင်	-
ခရမ်း၊ မြေဖြူ၊ သား၊ သီး	ဇက်၊ နွား၊ ငါး		

ကျေးရွာတွင်းအဓိက ပိုင်ဆိုင်မှုများ

ကျေးရွာပိုင်ဆိုင်မှုများ	စိုက်ပျိုးရေး	စားကျက်မြေ	သစ်တောမြေ	သဲကျောက်ရရှိမှု	ရေတွင်းရေကန်	စက်ရေကန်
အရေအတွက်	၂၈.၉၇	-	-	-	၃	-
ကျေးရွာပိုင်ဆိုင်မှုများ	ကား	ထော်လာဂျီ	စပါးကြိတ်စက်	ချွေလှေ့စက်	ပဲခွဲစက်	ဈေးဆိုင်
အရေအတွက်	၀	၀	၁၀	၅		၃

ကျေးရွာအတွင်း အခြားပိုင်ဆိုင်မှုများ

ကျေးရွာပိုင်ဆိုင်မှုများ	ရေတင်စက်	ထွန်	ထယ်	ကျွဲ	နွား
ရေအတွက်	၄	၂၉	၂၉	၉	၈၅
ကျေးရွာပိုင်ဆိုင်မှုများ	ဝက်	ဆိုင်ကယ်	ကျွမ်းကျင်လုပ်သား	လုပ်သား	လယ်ထွန်စက်
အရေအတွက်	၃၉	၃၀	၁၀	၂၀	၅

အခြားကျေးရွာရှိ အသုံးပြုနိုင်သော အရင်းအမြစ်/အချက်အလက်များ

အရင်းအမြစ်	ဆေးခန်း	အလကအထက	ဈေး	ကျွမ်းကျင်လုပ်သား	လုပ်သား	မြေတူးစက်	လက်ကြိတ်စက်
အရေအတွက်	-	-	-	၁၀	၂၀	-	-

၄။ လူထုပူပေါင်းပါဝင်သော လူမှုဆန်းစစ်ခြင်းနှင့် အကဲဖြတ်ခြင်းလုပ်ငန်းစဉ်

(PSA/PRA) အကျဉ်းချုပ်

စဉ်	အကြောင်းအရာ	ရက်စွဲ	ဦးတည်အုပ်စု	တက်ရောက်သူ			အဓိက ရွေးနှေးချက်များ
				ကျား	မ	ပေါင်း	
၁	ကျေးရွာလူမှုရေးပြန်နှင့် သယံဇာတပြမြေပုံ (social map/ Resource map)	၂၀၁၀.၀၅	ပြေလည်သော အုပ်စု အလယ်အလတ် အုပ်စု မပြေလည်သော အုပ်စု	၈	၇	၁၅	အိမ်များ၊ အခြေခံအဆောက်အအုံများ၊ လမ်းပန်းဆက်သွယ်ရေး၊ လယ်ယာမြေများ၊ မြစ်ချောင်းများနှင့် တောတောင်များ
၂	လူမှုစီးပွားအဆင့်သတ်မှတ်ခြင်း (Wealth Ranking)	၂၀၁၀.၀၅	ပြေလည်သော အုပ်စု အလယ်အလတ် အုပ်စု မပြေလည်သော အုပ်စု	၈	၇	၁၅	ကျေးရွာလူမှုစီးပွားအုပ်စုများခွဲခြားသတ်မှတ်နိုင်ရေးအတွက် အခြေခံစံနှုန်းများသတ်မှတ်ခြင်း၊ ကျေးရွာသားများနှင့် အများသဘောတူသတ်မှတ်ခြင်း
၃	ရာသီခွင်ပြပြက္ခဒိန် (seasonal calendar)	၂၀၁၀.၀၅	ပြေလည်သော အုပ်စု အလယ်အလတ် အုပ်စု မပြေလည်သော အုပ်စု	၈	၇	၁၅	ရာသီဥတု၊ စိုက်ပျိုးသီးနှံများ၊ ဝင်ငွေ၊ ရွှေ့ပြောင်းအလုပ်အကိုင်၊ သဘာဝဘေး၊ မွေးမြူရေးလုပ်ငန်းများနှင့် ပွဲတော်များ
၄	ပင့်ကူအိမ်ကွန်ယက် (Spider Web)	၂၀၁၀.၀၅	ပြေလည်သော အုပ်စု အလယ်အလတ် အုပ်စု မပြေလည်သော အုပ်စု	၈	၆	၁၄	အမျိုးသားနှင့် အမျိုးသမီးများ တန်းတူအခွင့်အရေးရရှိမှုနှင့် မရရှိသည့် အကြောင်းအရင်းများ
၅	ကျား/မ ကဏ္ဍသုံးသပ်ခြင်း	၂၀၁၀.၀၅	ပြေလည်သော အုပ်စု အလယ်အလတ် အုပ်စု မပြေလည်သော အုပ်စု	၈	၆	၁၄	အမျိုးသား/သမီး တို့၏ အရင်းအမြစ်အပေါ် မည်သူ ကပိုင်၍ အသုံးပြုနေကြသည်ကို ဖော်ထုတ်ခြင်း

၆	အဖွဲ့အစည်း ချိတ်ဆက် မှု (Venn Diagram)	၂၆.၀၀.၅၄	ပြေလည်သော အုပ်စု အလယ်အလတ်အ ုပ်စု မပြေလည်သော အုပ်စု	၈	၆	၁၄	ကျေးဇူးတင်ရှင်အဖွဲ့အစည်း များမည်သို့သောလုပ်ငန်း များအတွက်မည်သည့်အဖွဲ့ များချိတ်ဆက်လုပ်ကိုင်မှု
၇	ပြဿနာ သစ်ပင် (problem Tree)	-	အမျိုးသားအုပ်စု	-	-	-	ဆွေးနွေးထားသောအခြေခံ အဆောက်အဦများ၊စိုက်ပျိုး ရေး၊ အသက်မွေးဝမ်းကျောင်း လုပ်ငန်းများနှင့် လမ်းပန်းဆက်သွယ်ရေး
၈	ပြဿနာ သစ်ပင် (problem Tree)	-	အမျိုးသမီးအုပ်စု	-	-	-	ဆွေးနွေးထားသောအခြေခံ အဆောက်အဦများနှင့် အသက်မွေးဝမ်းကျောင်းလုပ် ငန်းများ၊ပညာရေး၊ စိုက်ပျိုးရေး၊ ကျန်းမာရေးနှင့် လမ်းပန်းဆက်သွယ်ရေး
၉	ကျေးရွာ၏ (၅)နှစ်တဦး စား ပေးအစီအ စဉ်ပြဇယား (Matric Ranking)	၂၆.၀၀.၅၄	ပြေလည်သော အုပ်စု အလယ်အလတ် အုပ်စု မပြေလည်သော အုပ်စု	၁၆	၁၃	၂၉	အကျိုးပြုပြီးရေအကျိုးခံစား ခွင့်နှင့်အဓိကလိုအပ်ချက် များပေါ်မူတည်ဆုံးဖြတ် သည်။

ကျောက်တန်းဒုတိယလူထုတိုင်းကျေးရွာ၏လူမှုရေးနှင့်အရင်းအမြစ်ပြင်ပပုံ

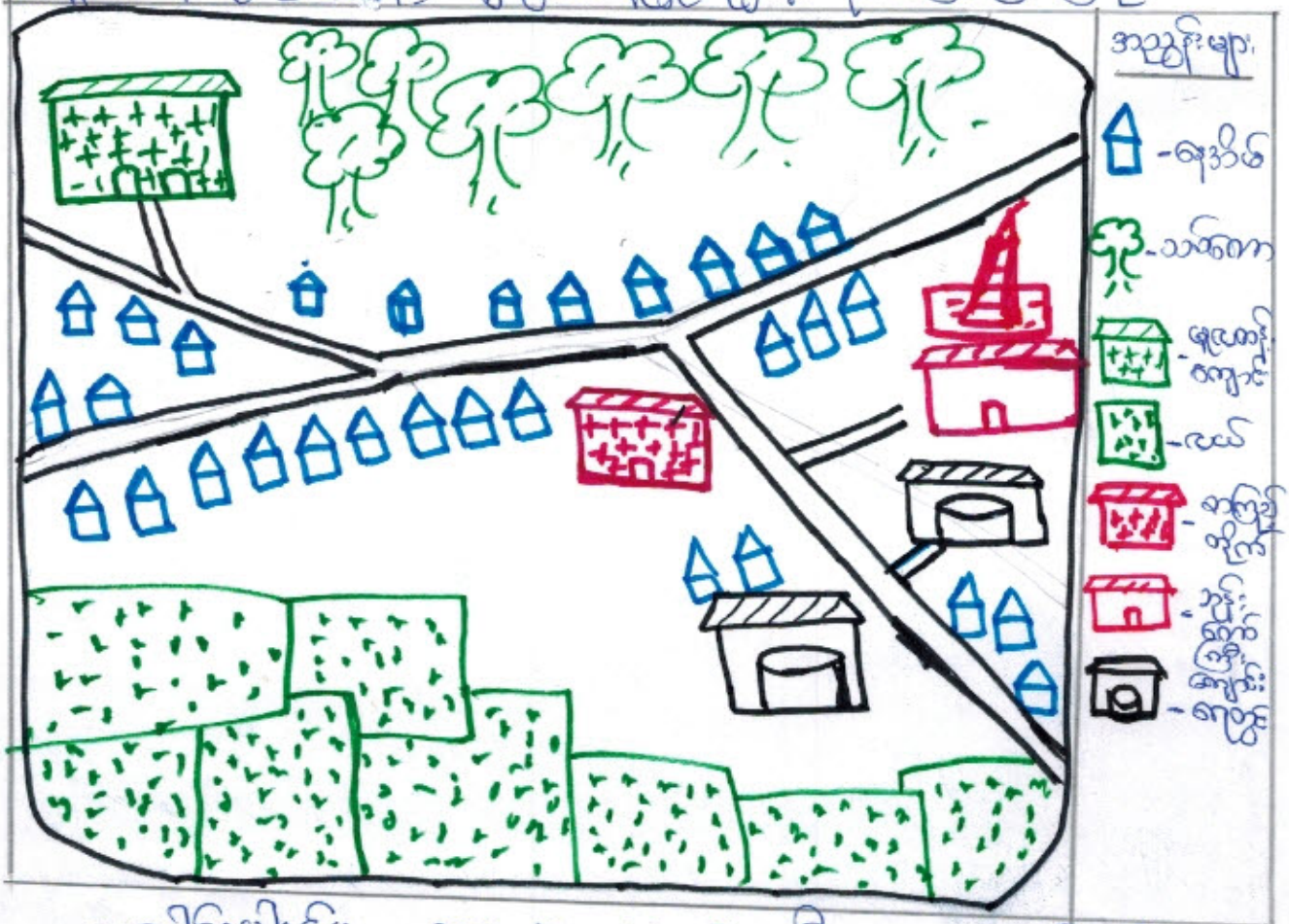

မူးပေါင်းပါဝင်မှု = ကျား ၉၂၀၀၀၊ ဦးဆောင်သူ = ဦးသိန်းမာန်
ဆုံးသပ်ချက်

လယ်ဦးကျေးရွာသည် ဒီဇင်ဘာ ၂၀၁၉ ခုနှစ်ကတည်းက ဦးစီးဌာန
ကယ်သာလွန်ပြီး ကျေးရွာအတွင်း လူထုကလေးများ၊ ကျေးရွာအတွင်း
ဦး၊ ဗုဒ္ဓဘာသာ ကိုယ်စားလှယ်များ ဆုံးရှုံးမှုကြောင့် လူထုကလေးများ
မှာ ကျေးရွာအတွင်း ဆေးရုံ၊ အထက်တန်းကျောင်း၊ ဦးစီးဌာန၊
လူမှုရေးဌာန၊ ပါဝင်သည်။ စတင်၍ အစိုးရက အစိုးရက အစိုးရက
ကျေးရွာအတွင်း လူထုကလေးများ ကျေးရွာအတွင်း ပညာရေးဌာန
အခြားအဖွဲ့များ ကို ဆွေးနွေးရာတွင် လေ့လာသင်ကြားခြင်း၊ ကုသခြင်းများ
ပြုလုပ်ရမည်။

ကျောက်တန်းအုပ်စု၊ ယယ်ဦးကျေးရွာအုပ်စု (လွယ်လျှပ်) သော ရေခွံ - ၅.၀.၂၀၁၇

အဆင့်	သတ်မှတ်ချက်	အိမ်ထောင်စု အရေအတွက်	ရာခိုင်နှုန်း
ခွမ်းသာသော အုပ်စု	ယယ်ဥဂါဇကအဆက်၊ ယယ်ထွန်စက်၊ စပါးကြိတ်စက်၊ နွား၊ ငှက်ကောင်၊ ဖျည်း၊ ဆိုင်ကယ်၊ ချွေဗွေ	၂၀	၆၉%
အသင့်အားရှိ အုပ်စု	ယယ်ဥဂါဇက အဆက်၊ ဆိုင်ကယ်၊ နွား၊ ငှက်ကောင်အဆက်၊ ဖျည်း	၉	၃၁%
မပြေလည်သောအုပ်စု	-	-	-
ခွမ်းပါးသော အုပ်စု	-	-	-

မူးပေါင်းပါဝင်မှု - ကျား - ၉၂၀ - ၁၀ ဦးဆောင်သူ - ဦးသိန်းယုန် သုံးသပ်ချက်

ယယ်ဦးကျေးရွာ အဆင့်ပြေသော အိမ်ထောင်စုများ ဖွဲ့စည်းကိစ္စက သင့်အစာ ငါ့ငါ့ဖြိုး လယ်ယာပိုင်ဆိုင်မှုများ ဖြိုးအဆင့်ပြေကြသည်။ အဆင့်အဆင့် အိမ်ထောင်စု ဖွဲ့စည်းကိစ္စ နည်းဖြိုး ယယ်ယာပိုင်မှု ဖွဲ့အဆင့် အစာငါ့ဖြိုးကြသည်။ " ခွမ်းပါးသော အုပ်စုပိုင် အဆင့်မပြေသော အုပ်စု မရှိပါ။ "

ကျောက်စာင်း အညွှန်း ဝေဖန်ခြင်း ကျေးဇူးပင် ကျွန်ုပ်တို့အား သုံးသပ်ခြင်း

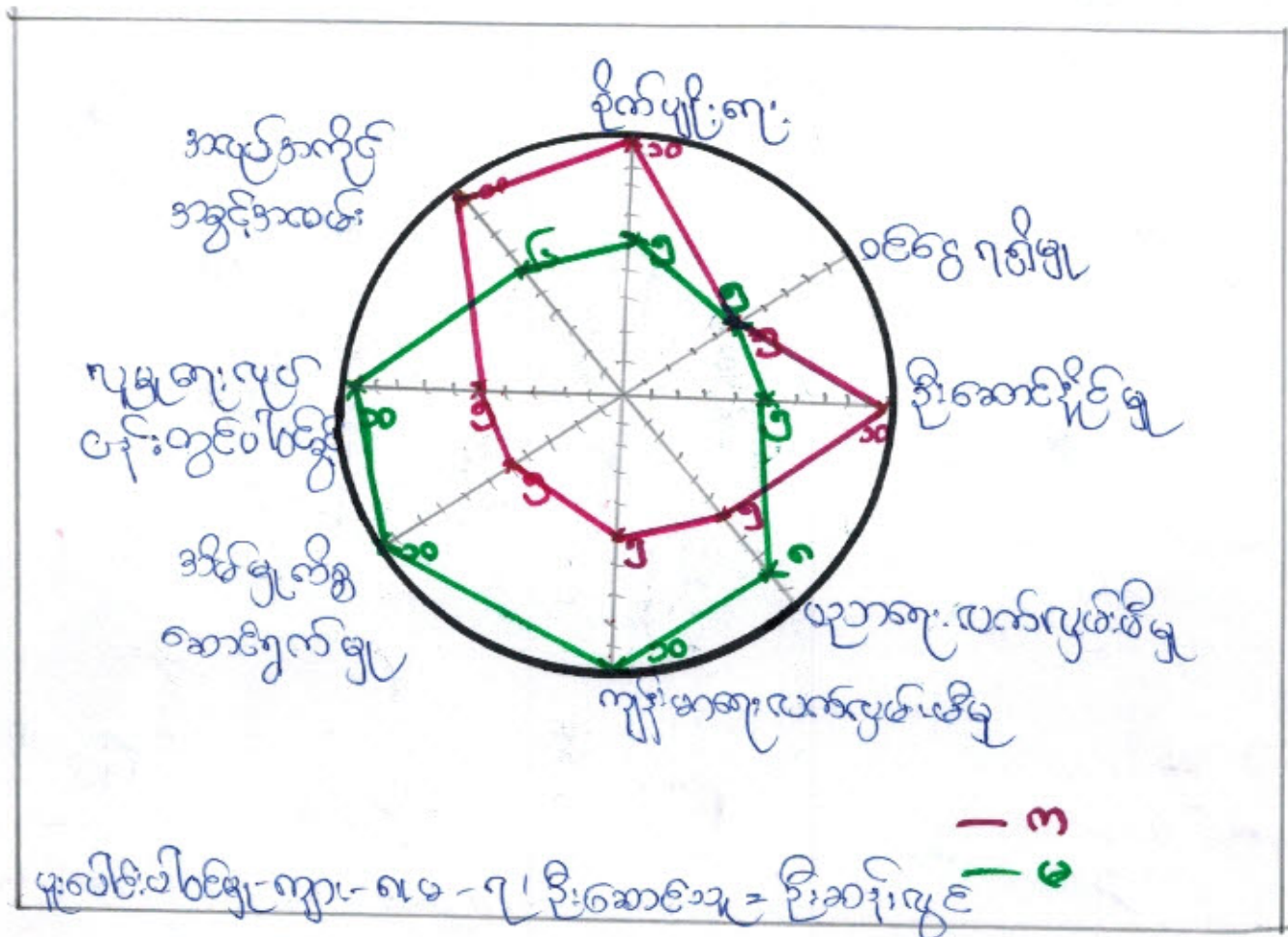

ဆုံးသတ်ချက်

အမျိုးသမီး၏ အလုပ်ပိုင်ခွင့်၊ ဆုံးဖြတ်ချက်ချမှတ်ခွင့်၊ ပါဝင်ခွင့်၊ အားနည်းသည်။ ။ ဥပမာ - အိမ်ခြံလိမ္မော် ဆုံးဖြတ်ချက်ချခြင်း ဝန်ကြီးရုံးသည် ။ အမျိုးသမီးများသည် တွေးစဉ် အယူကြောင့် စောင့်ရှောက်မှုမရှိဘဲ ဝန်ကြီးရုံး၏ အမျိုးသားများ၏ ဆုံးဖြတ်ချက်ကိုသာ အာဇာနည် ယူဆကြသည်။ ။ ဝန်ကြီးရုံးသည် ။ အမျိုးသမီးများ အများစုသည် အိမ်ခြံလိမ္မော်များဖြင့် လုပ်ငန်း စောင့်ရှောက်မှုမရှိဘဲ ဝန်ကြီးရုံးသည် ။

အင်းအကြီးသုံးစွဲ ဖွဲ့ပုံပုံပြသော

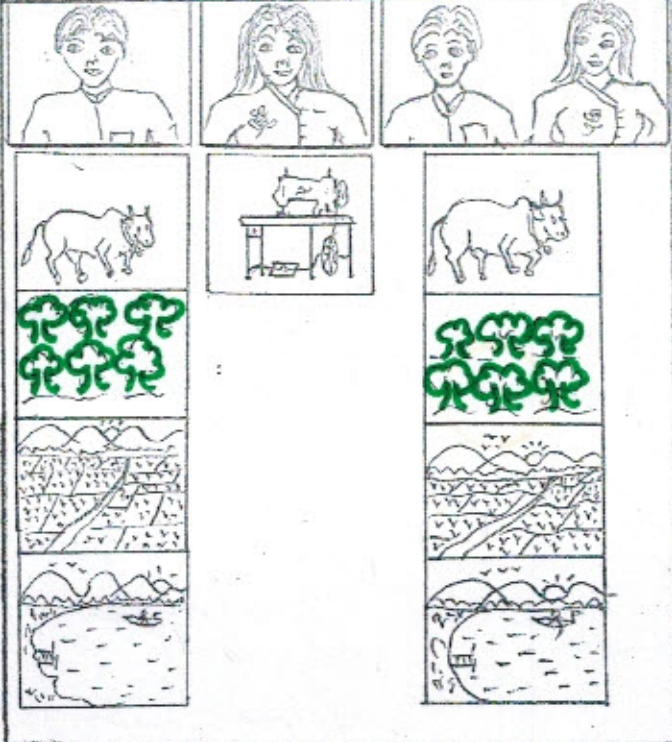

အင်းအကြီးကို ချုပ်ချယ်ပြသော

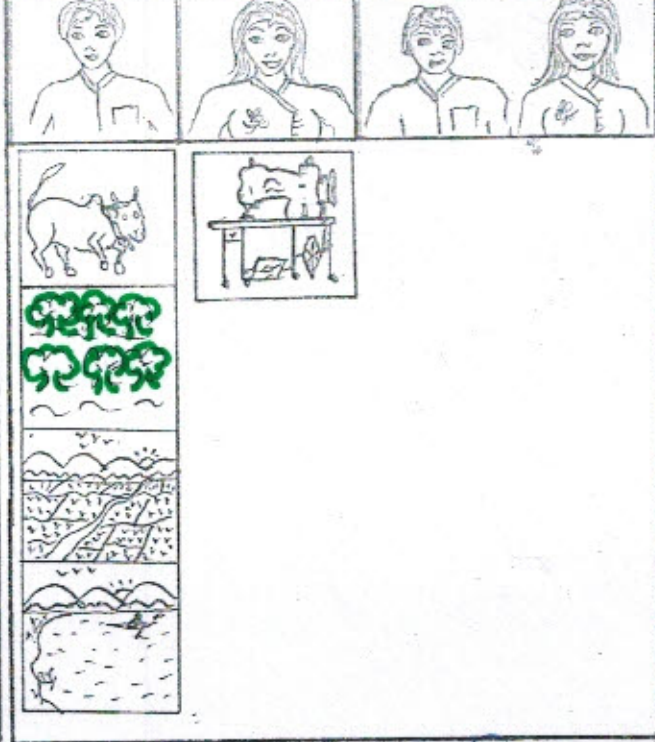





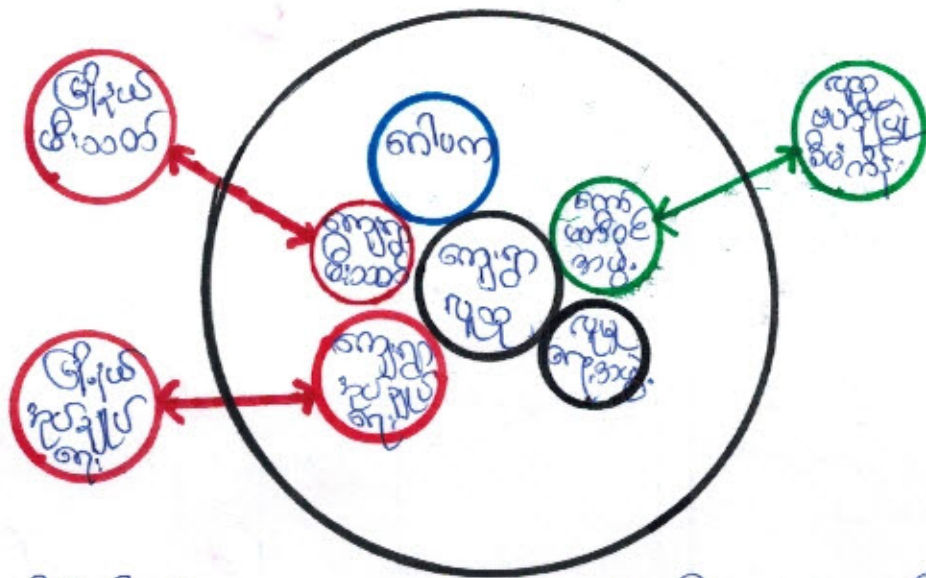

မူပိုင်ပိုင်ပိုင်မှု = ကျား - ၈၊ ၆-၇၊ ပြီးဆောင်သူ = ဦးဆုံး၊ လွင်
သုံးသပ်ချက်

အမျိုးသားနှင့်အမျိုးသမီးကလေးတို့တွင် အမျိုးသားများ ဗြာဟ္မဗျူဟ၊
ဒွိဗျူဟဆောင်ခြင်း၊ ဆုံးဖြတ်ချက်ချခြင်း၊ စီမံခန့်ခွဲရာတွင် အမျိုးသမီး
များက အမျိုးသားများကို ယုံကြည်ပြီး ဆုံးဖြတ်ကြသည်။ အမျိုး
သမီးများသည် ရွေးချို့အစဉ်အလာအရ အခွင့်အရေးမရပါ။
အမျိုးသားနှင့် အမျိုးကလေးတို့တွင် ဗြာဟ္မဗျူဟတွင် ယူဆီမှု
သည်ကို ကျေရာရှိသည်။ အမျိုးသမီးများ ခိတ်မှုလိစွဲများ
ကြောင့် မပါဝင်နိုင်ကြပေ။

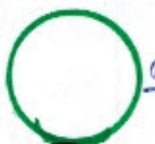
ကျောက်တုံး၊ အုတ်၊ လယ်ဦးကျေးရွာအတွင်း အဖွဲ့အစည်း ချိတ်ဆက်မှု



မီးဖူးပေါင်း ခါဝင်မှု = ကျား (၈) + (၇) + ဦးဆောင်သူ = ဦးဆောင်လွှတ်
ကျေးရွာဖြင့် ချိတ်ဆက်ရသော အဖွဲ့အစည်းများ

- | | | | |
|---|------------------------|--|-----------------------|
|  | - မြို့နယ်အုပ်ချုပ်ရေး |  | - ကော်မတီဝင်များ |
|  | - မြို့နယ်စီးသက်အဖွဲ့ |  | - ကျေးရွာလူထု |
|  | - ရေအဖွဲ့အစည်း |  | - ရေအဖွဲ့အစည်း |
| | |  | - ကျေးရွာအုပ်ချုပ်ရေး |
| | |  | - စီးသက် |

သုံးတပ်ရှက်

လယ်ဦးကျေးရွာ၏ အဖွဲ့အစည်းများ ချိတ်ဆက်မှုများမှာ
မြို့နယ်စီးသတ်အဖွဲ့၊ အုပ်ချုပ်ရေးအဖွဲ့၊ လူ့စုလက်ဖြန့်ဝေရေး
ကိုယ်စားပြုရေးအဖွဲ့၊ ကျေးရွာအတွင်း အဖွဲ့အစည်းများ၊ ရွာကော်မတီဝင်
များ၊ ကျေးရွာထုထွက်၊ လူမှုရေးအဖွဲ့၊ ကျေးရွာအုပ်ချုပ်ရေး၊ စီး
သတ်အဖွဲ့ကိုယ်စားပြုသည်။ ကျန်းမာရေးပညာရေး ချိတ်ဆက်မှု
မှာပင် မရှိပါ။



လယ်ဦး

ကျေးရွာမှ တင်ပြသော အခက်အခဲ အတားအဆီးများ

အမျိုးသားအဖွဲ့မှ တင်ပြသော အခက်အခဲ အတားအဆီးများ		အမျိုးသမီးအဖွဲ့မှ တင်ပြသော အခက်အခဲ အတားအဆီးများ	
၁	ပညာရေးအခက်အခဲ	၁	ပညာရေးအခက်အခဲ
၂	လမ်းပန်းဆက်သွယ်ရေးအခက်အခဲ	၂	လမ်းပန်းဆက်သွယ်ရေးအခက်အခဲ
၃	ပြယုဂ်အိတ်အိတ်အခက်အခဲ	၃	ပြယုဂ်အိတ်အိတ်အခက်အခဲ
၄	ရိတ်ပျိုးရေးအခက်အခဲ	၄	ကျွမ်းကျင်ရေးအခက်အခဲ
၅		၅	

နောင်လာမည့် (၅)နှစ်အတွင်း ကျေးရွာဖွံ့ဖြိုးရေး မျှော်မှန်းလျာထားချက်များ

အမျိုးသားအဖွဲ့မှတင်ပြသော မျှော်မှန်းချက်များ		အမျိုးသမီးအဖွဲ့ တင်ပြသော မျှော်မှန်းချက်များ	
၁	ပညာရေးအခက်အခဲများဖြေရှင်းရန်	၁	ပညာရေးအခက်အခဲများဖြေရှင်းရန်
၂	လမ်းပန်းဆက်သွယ်ရေးကောင်းမွန်လာစေရန်	၂	လမ်းပန်းဆက်သွယ်ရေးကောင်းမွန်လာစေရန်
၃	ပြယုဂ်အိတ်အိတ်အခက်အခဲများဖြေရှင်းရန်	၃	ပြယုဂ်အိတ်အိတ်အခက်အခဲများဖြေရှင်းရန်
၄		၄	ကျွမ်းကျင်ရေးအခက်အခဲများဖြေရှင်းရန်

ကျေးရွာသည်ဖွံ့ဖြိုးမှုအားနည်းသော ကျေးရွာတစ်ရွာဖြစ်သောကြောင့် လိုအပ်ချက်များစွာ ရှိနေပါသည်။ ထိုမျှော်မှန်းချက်များမှာ ကျေးရွာရှိ အမျိုးသား/အမျိုးသမီးများ၏ တင်ပြဆွေးနွေးမှုများဖြစ်ပါသည်။ နောင်လာမည့် (၅)နှစ်အတွင်း ကျေးရွာဖွံ့ဖြိုးရေး မျှော်မှန်းလျာထားချက်များကို ကြည့်ခြင်းအားဖြင့် စီမံကိန်းအပေါ် ကျေးရွာသူ/သားများ၏ မျှော်မှန်းချက်ကိုသိရှိနိုင်ပါသည်။

၁၃။ အစည်းအဝေးမှတ်တမ်းများ

(က)-၁။ အမျိုးသမီးကဏ္ဍအစည်းအဝေးမှတ်တမ်းနှင့် စစ်ဆေးရမည့်အချက်များ

၁။ အမျိုးသမီးကဏ္ဍ အစည်းအဝေးမှတ်တမ်း

စီမံကိန်းပထမနှစ်အတွက်ကျေးရွာမိတ်ဆက်အစည်းအဝေးပြုလုပ်ရန်ဖိတ်ကြားရာတွင်အမျိုးသမီးများအမျိုးညီစွာပါဝင်ရန်ကျေးရွာတာဝန်ရှိသူများနှင့်အုပ်ချုပ်ရေးမှူးထံသို့ပြောကြားခဲ့ပါသည်။ အစည်းအဝေးတိုင်းတွင်အမျိုးသမီးများပြောကြားလိုသောအချက်များကိုလွတ်လပ်ပွင့်လင်းစွာပြောကြားနိုင်ကြောင်းကိုလည်းအသိပေးထားပါသည်။ ကျေးရွာအုပ်စုအဆင့်တွင်နှစ်စဉ်ပြုလုပ်သောလုပ်ငန်းများတွင်အမျိုးသမီးများတင်ပြတောင်းဆိုသောလုပ်ငန်းတစ်ခုပါဝင်မည်ဖြစ်ကြောင်းကိုလည်းပြောကြားခဲ့ပါသည်။ လုပ်ငန်းခွဲများအကောင်အထည်ဖော်ဆောင်ရွက်သောလုပ်ငန်းဖြစ်ပါကတူညီသောလုပ်ငန်းအတွက်တူညီသောလုပ်ခလစာများရှိမည်ကိုလည်းပြောကြားခဲ့ပါသည်။ စီမံကိန်းတွင်အမျိုးသမီး/သားခွဲခြားမှုများမရှိစေရန်ရည်ရွယ်ထားသည်ကိုလည်းပြောကြားမှုပြုလုပ်ခဲ့သည်။ အမျိုးသမီးများ၏ဦးဆောင်နိုင်မှုနှင့်စီမံခန့်ခွဲမှုစွမ်းရည်များတိုးတက်လာစေရန်အတွက်ကော်မတီများထဲတွင်အမျိုးသမီးများ(၅၀%)ပါဝင်ရမည်ဖြစ်သည်။ ဆပ်ကော်မတီတစ်ခုတိုင်းတွင်လည်းအနည်းဆုံးအမျိုးသမီးတစ်ဦးပါဝင်ရမည်ဖြစ်ပါသည်။ ကော်မတီဝင်အမျိုးသမီးများသည်တင်ပြဆွေးနွေးမှုများပြုလုပ်ခြင်း၊ ဆုံးဖြတ်ချက်ချခြင်းများပြုလုပ်ရမည်ဖြစ်ပါသည်။ အမျိုးသားများမှလည်းကူညီပံ့ပိုးပေးရမည်ဖြစ်ပါသည်။ ဒုတိယအကြိမ်အစည်းအဝေးများတွင်အမျိုးသမီးများသည်လိုအပ်ချက်အခက်အခဲများကိုလွတ်လပ်စွာဆွေးနွေးနိုင်ရန်အမျိုးသမီးသီးသန့်အုပ်စုများဖွဲ့ပြီးအခက်အခဲများဖော်ထုတ်ခြင်းကိုလည်းလုပ်ကိုင်ခဲ့ပါသည်။

၂။ ကျေးရွာမိတ်ဆက်အစည်းအဝေးတွင် အမျိုးသမီးကဏ္ဍအတွက် စောင့်ကြည့်စစ်ဆေးရမည့်အချက်များ

ကျေးရွာ/ကျေးရွာအုပ်စုအမည်- **လယ်ဦး** ကျေးရွာ၊ **ကျောက်ကုန်း** ကျေးရွာအုပ်စု

စဉ်	အကြောင်းအရာ	တွေ့ရှိချက်		မှတ်ချက်
		✓	✗	
၁။	အစည်းအဝေးတက်ရောက်လူသူများအား ကျား၊မ ရေးရာအခြေခံသဘောတရားများကို ရှင်းလင်းဆွေးနွေးခဲ့ပါသလား။	✓		
၂။	စီမံကိန်းပါဝင်သော ကျား၊မရေးရာ အကောင်အထည်ဖော်ရေး လိုအပ်ချက်(၅)ချက်ကို ရှင်းလင်းပြခဲ့ပါသလား။	✓		
၃။	အစည်းအဝေးခေါ်ယူရာတွင် အမျိုးသား/သမီးများ အမျိုးညီစွာတက်ရောက်နိုင်ရေး အတွက်အသိပေးတိုက်တွန်း စည်းရုံးခဲ့တာမျိုးရှိခဲ့ပါသလား။	✓		
၄။	အမျိုးသမီးများ၏ စကားသံများပြောဆိုနိုင်ခွင့်များ ပိုမိုထွက်ပေါ်လာအောင် ဖန်တီးပေးခဲ့ ပါသလား။	✓		
၅။	ဆပ်ကော်မတီဖွဲ့များ ဖွဲ့စည်းရာတွင်အမျိုးသမီးများနှင့် ပါဝင်ဖွဲ့စည်းရေးပူးပေါင်းပါဝင်ရေး ဦးဆောင်နိုင်ရေးအတွက် တွန်းအားပေးကူညီဆောက်ရွက်ခဲ့ပါသလား။	✓		
၆။	အစည်းအဝေးကို အမျိုးသား/သမီးများ အလွယ်တကူပါဝင်တက်ရောက်နိုင်သော အချိန်နှင့် နေရာများကိုရွေးချယ်ခြင်း၊ ထည့်သွင်းစဉ်းစားဆောက်ရွက်ခြင်းများတို့ကို လုပ်ဆောင်ခဲ့ပါသလား။	✓		
၇။	လူနည်းစု၊ ဆင်းရဲနွမ်းပါး၊ ထိခိုက်လွယ်သောအုပ်စုများကို အစည်းအဝေးမစတင်မီ အချိန်များ က ရှာဖွေဖော်ထုတ်ခဲ့တာမျိုးများ ရှိပါသလား။	✓		

၈။	လူနည်းစု/ဆင်းရဲ/နွမ်းပါး/ထိခိုက်လွယ်သော အမျိုးသား/သမီးများထဲမှ အချို့ကို အစည်းအဝေးတက်ရောက်နိုင်အောင် ဖိတ်ကြား ဆောင်ရွက်မှုမျိုးရှိခဲ့ပါသလား။			
၉။	လူနည်းစု/ဆင်းရဲ/နွမ်းပါး/ထိခိုက်လွယ်သောအမျိုးသား/အမျိုးသမီးများနှင့် ကြုံတွေ့ နေရ သောအခက်အခဲများကို သင်ဆွေးနွေး မေးမြန်းခဲ့တာမျိုး ရှိပါသလား။			
၁၀။	အမျိုးသမီးများ ပြောဆိုတင်ပြနိုင်အောင် အချိန်ပေးရန်ကြိုတင်စီစဉ်ဆောင်ရွက်မှု မျိုးများဆောင်ရွက်ခဲ့တာများ ရှိပါသလား။			
၁၁။	စီမံကိန်းလုပ်ငန်းခွဲများရှာဖွေဖော်ထုတ်ရာတွင် အမျိုးသား/သမီးများသီးခြားဆွေးနွေး ဖော်ထုတ်ဆောင်ရွက်ခဲ့တာမျိုး ရှိပါသလား။			
၁၂။	ကျေးရွာစီမံကိန်း အထောက်အကူပြုကော်မတီဖွဲ့စည်းရာတွင် အမျိုးသမီး၊ အမျိုးသား အချိုးညီမျှစွာ (၅၀:၅၀) ဖွဲ့စည်းနိုင်ခဲ့ပါသလား။ မဖွဲ့စည်းနိုင်ခဲ့ပါက မှတ်ချက်တွင် ရှင်းလင်းပါ။			
၁၃။	ဆပ်ကော်မတီများတွင် အနည်းဆုံး အမျိုးသမီးအဖွဲ့ဝင် တစ်ဦးနှုန်းဖြင့် ပါဝင်ဖွဲ့စည်းနိုင်ခဲ့ပါသလား။ မဖွဲ့စည်းနိုင်ခဲ့ပါက မှတ်ချက်တွင် ရှင်းလင်းပါ။			
၁၄။	ကျေးရွာ/ကျေးရွာအုပ်စု ဖွံ့ဖြိုးရေးစီမံချက် များတွင် အမျိုးသမီးများ ရွေးချယ်ဆုံးသည့် လုပ်ငန်းစီမံချက် အနည်းဆုံးတစ်ခုပါဝင်နိုင်ရေးအတွက် စည်းရုံးဆွေးနွေးမှုများ ပြုလုပ်ဆောင်ရွက်ခဲ့ပါသလား။			
၁၅။	တက်ရောက်လာသူများအား အမျိုးသမီးများ၏ လိုအပ်ချက်များကို ဖြည့်ဆည်းပေးနိုင်ရန် အမျိုးသမီးရွေးချယ် လိုက်သောဦးစားပေးရွေးချယ်မှုများ ကိုထောက်ပံ့ပေးသွားမည်ဖြစ်ကြောင်း အသိပေးပြောကြားခဲ့ပါသလား။			
၁၆။	ရွေးချယ်လိုက်သော စီမံကိန်းလုပ်ငန်းခွဲများသည် ဒေသတွင်းမှာရှိသော လူနည်းစု/ဆင်းရဲ/ နွမ်းပါး/ထိခိုက်လွယ် အုပ်စုများအပေါ် မည်သို့အကျိုးပြုနိုင်မည်ဖြစ်ကြောင်း ရှင်းလင်း ပြောကြားခြင်း၊မှတ်တမ်းတင်ခြင်းများတို့ကို ဆောင်ရွက်ခဲ့ပါသလား။			
၁၇။	ကျေးရွာအုပ်စုအဆင့် အစည်းအဝေးပြုလုပ်ရာတွင် အုပ်စု စီ/ထောက် ကော်မတီဝင်များကို ကျား၊မရေးရာလိုအပ်ချက်များ အကြောင်းကိုရှင်းလင်းပြောကြားခဲ့ပါသလား။			
၁၈။	ကျေးရွာအုပ်စုအဆင့် အစည်းအဝေးပြုလုပ်ရာတွင် အုပ်စု စီ/ထောက် ကော်မတီဝင်များ အားလုံး တက်ရောက်နိုင်မှု ရှိ/မရှိ စစ်ဆေးခဲ့ပါသလား။ မတက်ရောက်နိုင်ခဲ့ပါက မှတ်ချက်တွင် ရှင်းလင်းပါ။			

လယ်ဦးကျေးရွာအသင်း စီမံခန့်ခွဲမှု၊ စာဖွဲ့ဝင်များ < ၂၀၁၈ >

ကျေးရွာစီမံခန့်ခွဲရေးကော်မတီ - ဦးဆန်းညွှင်
 < ၂၀၁၅ > - ဒေါ်ဝင်းဌေး

ယာယုရေးဆရာကော်မတီ < ခေါင်းဆောင် > ဒေါ်ခင်မာမာ
 ဖွဲ့စည်းရေး - ဦးညွှန်ဝင်း
 စာဖွဲ့ဝင် - ဦးထွန်းရွှေ

ဆောင်းကြည်ကြီး ကြွယ်ရေးဆရာကော်မတီ
 < ခေါင်းဆောင် > ဦးစိုးဦး
 စာဖွဲ့ဝင် - ဒေါ်ခင်မြင့်သွယ်
 စာဖွဲ့ဝင် - ဦးမောင်မေ

လည်ပတ်ထိန်းသိမ်းရေးဆရာကော်မတီ
 < ခေါင်းဆောင် > ဦးသိန်းဇော်
 စာဖွဲ့ဝင် - ဒေါ်ခင်ပြုကြည်
 စာဖွဲ့ဝင် - ဒေါ်လင်းလင်းရွှေ

ဖေဖော်ဖန်ဖြူ လှိုင်ကြားချက်ဖြေရှင်းရေး - ဦးစိုးဝင်း
 တာဝန်ခံ - ဒေါ်အေးအေးမြင့်

စေတနာ့တန်ဖိုး - ဦးစိုးဝင်း
 - ဒေါ်ခင်မြင့်

ကျေးရွာအသင်းရေးရာရေး - ဒေါ်တင်ဝယ်



လူထုပဟိုပြုစီမံကိန်းစီမံကိန်းလက်စွဲ

အပိုင်း-၃ ၂၉.၉.၂၀၁၅

ပုံစံစ-၁ ကျေးရွာအခြေခံအချက်အလက်များ (Form PC 1)

လမ်းညွှန်ချက်/ ကျေးရွာတစ်ရွာသို့ ပထမဆုံး မိတ်ဆက်ခရီးသွားရောက်သောအခါ လူထုစည်းရုံးရေးမှူးသည် ကျေးရွာခေါင်းစောင်များအားကျေးရွာအချက်အလက်များကိုပေတ္တာရပ်ခံ၍တောင်းခံရသည်။ ဤအချက်အလက်များကိုစီမံကိန်းမိတ်ဆက်အစည်းဝေးမတိုင်မီတောင်းခံရမည်။ စီမံကိန်းမိတ်ဆက်အစည်းဝေးတွင် လူထုစည်းရုံးရေးမှူးသည် ဤအချက်အလက်များအားစစ်ဆေးပြီးမှန်ကန်အောင်ပြုလုပ်ရမည်။ ပြီးနောက်တွင် လူထုစည်းရုံးရေးမှူးမှ သတင်းအချက်အလက်ထံသို့ Tablets မှတစ်ဆင့်ဖြည့်သွင်းရမည်။

ကျေးရွာအုပ်ချုပ်ရေးမှူးအမည် ဦးသိန်းဟန်	ကျေးရွာအုပ်ချုပ်ရေးမှူး၏ဖုန်းနံပါတ်	လူထုစည်းရုံးရေးမှူး၏အမည်
ပြည်နယ်/တိုင်းဒေသကြီး စစ်ကိုင်း	မြို့နယ် ဖရုံသာ	ကျေးရွာအုပ်စု ကျောက်တန်း ကျေးရွာ လယ်ဦး

က. လူဦးရေ

လူမျိုးစု	အိမ်ထောင်စုအရေအတွက်	ကိုးကွယ်သည့်ဘာသာ	အိမ်ထောင်စုအရေအတွက်
လူမျိုးစု (၁) ရှမ်း	၂၉	ဘာသာ(၁) ဗုဒ္ဓ	၂၉
လူမျိုးစု (၂) -----		ဘာသာ(၂) -----	
လူမျိုးစုရော -----		ဘာသာရော -----	

	အမျိုးသား(အရေအတွက်)	အမျိုးသမီး(အရေအတွက်)
လူဦးရေ	၉၂	၉၂
အိမ်ထောင်ဦးစီး	၂၉	၄

(ခ) လက်လှမ်းမီအသုံးပြုနိုင်သည့်အဆောက်အအုံများ

စာသင်ကျောင်း	အမှတ်ခြံပိ	ကျန်းမာရေး	အမှတ်ခြံပိ	ဘာသာရေးအဆောက်အအုံ	အမှတ်ခြံပိ
အထက်တန်းကျောင်း	<input type="checkbox"/>	ဆေးရုံ	<input checked="" type="checkbox"/>	စေတီ	<input checked="" type="checkbox"/>
အလယ်တန်းကျောင်း	<input type="checkbox"/>	ကျန်းမာရေးဌာန	<input checked="" type="checkbox"/>	ဘုန်းကြီးကျောင်း	<input checked="" type="checkbox"/>
မူလတန်းကျောင်း	<input type="checkbox"/>	ကျန်းမာရေးဌာနခွဲ	<input type="checkbox"/>	ဟိန္ဒူဘုရားကျောင်း	<input type="checkbox"/>
မူကြိုကျောင်း	<input type="checkbox"/>	ဆေးပေးခန်း	<input type="checkbox"/>	ခရစ်ယာန်ကျောင်း	<input type="checkbox"/>
အခြား	<input type="checkbox"/>	အခြား	<input type="checkbox"/>	ဗလီ	<input type="checkbox"/>
				အခြား	<input type="checkbox"/>
မှတ်ချက်		မှတ်ချက်		မှတ်ချက်	



လူထုပဟိုပြုစီမံကိန်းစီမံကိန်းလက်စွဲ
အပိုင်း-၃ ၂၉.၉.၂၀၁၅

(ဂ) ကျွမ်းကျင်သူများမှတ်တမ်း ၊ ကျေးရွာတွင်နေထိုင်သော သို့မဟုတ် တခြားရွာမှလာရောက်သောကျွမ်းကျင်သူများ

(၁) တာသင်ကျောင်း			(၂) ကျန်းမာရေး			(၃) လက်မှုပညာရှင်		
	ရွာတွင်နေထိုင်သူ	အခြားရွာမှလာသူ		ရွာတွင်နေထိုင်သူ	အခြားရွာမှလာသူ		ရွာတွင်နေထိုင်သူ	အခြားရွာမှလာသူ
မူလတန်းပြဆရာဆရာမ	<input type="checkbox"/>	<input type="checkbox"/>	ဆရာဝန်	<input type="checkbox"/>	<input type="checkbox"/>	လက်သမား	<input checked="" type="checkbox"/>	<input type="checkbox"/>
အထက်တန်းပြဆရာဆရာမ	<input type="checkbox"/>	<input type="checkbox"/>	လက်ထောက်ကျန်းမာရေးမှူး	<input type="checkbox"/>	<input type="checkbox"/>	ပန်းရံ	<input checked="" type="checkbox"/>	<input type="checkbox"/>
အလက်တန်းပြဆရာဆရာမ	<input type="checkbox"/>	<input type="checkbox"/>	အမျိုးသမီးကျန်းမာရေးဆရာမ	<input type="checkbox"/>	<input type="checkbox"/>	လျှပ်စစ်ဆိုင်ရာ	<input type="checkbox"/>	<input type="checkbox"/>
မူကြိုဆရာဆရာမ	<input type="checkbox"/>	<input type="checkbox"/>	အရံသားဖွား	<input type="checkbox"/>	<input type="checkbox"/>	ရေပိုက်သွယ်သူ	<input type="checkbox"/>	<input type="checkbox"/>
အခြား	<input type="checkbox"/>	<input type="checkbox"/>	ပြည်သူ့ကျန်းမာရေးလုပ်သား (၁)/(၂)	<input type="checkbox"/>	<input type="checkbox"/>	စက်ပြင်ဆရာ	<input checked="" type="checkbox"/>	<input type="checkbox"/>
မှတ်ချက်			မှတ်ချက်			မှတ်ချက်		

(ဃ) ကျေးရွာသို့ ရောက်ရှိနိုင်သည့်လမ်းအခြေအနေ / ကျေးရွာတစ်ရွာသည် ၎င်း၏ကျေးရွာအုပ်စုနှင့် ဆက်သွယ်ထားသော လမ်းအခြေအနေ (အောက်ပါတို့ကိုပိုင်းပါ)

ကျောက်ကြမ်းလမ်း ကတ္တရာလမ်း ကွန်ကရစ်လမ်း မော်တော်ဆိုင်ကယ်လမ်း
ကျောက်ခင်းလမ်း မြေသားလမ်း လူသွားလမ်း အခြား _____

(င) ကျေးရွာဖွံ့ဖြိုးမှုစီမံချက်

- (၁) လူထုပဟိုပြုစီမံကိန်းမတင်မီ ဤကျေးရွာတွင်ကျေးရွာဖွံ့ဖြိုးမှု စီမံချက်ရှိခဲ့ပါသလား? ပိုင်းပါ
ရှိပါသည်/မရှိပါ/မသိပါ
- (၂) ရှိခဲ့ပါလျှင် ဤစီမံချက်ကို မည်သည့် ခုနှစ်တွင်ပြင်ဆင်ခဲ့ပါသနည်း? နှစ်-----/မသိပါ
ပြုခဲ့ပါသည်/မပြုခဲ့ပါ /မသိပါ
- (၃) ဤစီမံချက်ကို ဖြိုနယ်မှအတည်ပြုခဲ့ပါသလား? ပိုင်းပါ

(စ) ခရီးအကွာအဝေး

- (၁) ဤကျေးရွာ၏ပဟိုမှ၎င်းကျေးရွာအုပ်စု၏ပဟိုအထိခရီးမိုင်မည်မျှကွာဝေးသနည်း? မိုင်---၃---/မသိပါ
(၂) ဤကျေးရွာမှ ၎င်းကျေးရွာအုပ်စုပဟိုအထိသွားလာရာတွင်ကြာမြင့်သည့်အချိန် -----မိနစ်-----နာရီ

ခြောက်သွေ့ရာသီတွင်ကြာချိန်-----ထော်လာဂျီ/မော်တော်ဆိုင်ကယ်/ခြေလျှင်/လား/မော်တော်ဘုတ်/
အခြား-----

မိုးရာသီတွင်ကြာချိန်-----ထော်လာဂျီ/မော်တော်ဆိုင်ကယ်/ခြေလျှင်/လား/မော်တော်ဘုတ်/
အခြား-----

(ဆ) ပတ်ဝန်းကျင်ဆိုင်ရာသဘာဝဘေးအန္တရာယ် -

ဤကျေးရွာတွင်ကြေးခြင်းကဲ့သို့ သဘာဝဘေးအန္တရာယ်ကျရောက်ဖူးခြင်းရှိပါသလား။
 ရှိပါသည် ရှိပါသည် ရှိလျှင်ဖော်ပြပါ-----



လူထုပဟိုပြုစီမံကိန်း၊စီမံကိန်းလက်ခွဲ
အပိုင်း-၃ ၂၉.၉.၂၀၁၅

(ခ) ကျေးရွာတွင် ဖွဲ့စည်းထားသော အဖွဲ့အစည်းများ

လူထုပဟိုပြုစီမံကိန်းမတိုင်မီ ဤကျေးရွာတွင် ကျေးရွာဖွံ့ဖြိုးရေးအတွက် အစိုးရ(သို့)ရွာသားများကိုယ်တိုင်(သို့) စီမံကိန်းတစ်ခုခုမှ
ဖွဲ့စည်းထားသည့် အဖွဲ့အစည်းများရှိပါသလား။

(၁)-----

(၂)-----

ကျေးရွာခေါင်းဆောင်

အမည် ဦးသိန်းဟန်

လက်မှတ် သိန်း ဟန်နေ့စွဲ ၂၃.၉.၂၀၁၆

လူထုစည်းရုံးရေးမှူး

အမည် ဒေါ်ခင်ဦးစေ

လက်မှတ် စေ နေ့စွဲ ၂၃.၉.၂၀၁၆



ပုံစံ - ၈ - ၁ ကျေးရွာအခြေခံအချက်အလက်များ (Form PC 1)

လမ်းညွှန်ချက်၊ ကျေးရွာတစ်ရွာသို့ ပထမဆုံးမိတ်ဆက်ခရီး သွားရောက်သောအခါ လူထုစည်းရုံးရေးမှူးသည် ကျေးရွာ ခေါင်းဆောင်များအား ကျေးရွာအချက်အလက်များကို မေတ္တာရပ်ခံ၍ တောင်းခံရသည်။ ဤအချက်အလက်များကို စီမံကိန်း မိတ်ဆက်အစည်းဝေးမတိုင်မီတောင်းခံရမည်။ စီမံကိန်းမိတ်ဆက်အစည်းဝေးတွင် လူထုစည်းရုံးရေးမှူးသည် ဤအချက်အလက် များအား စစ်ဆေးပြီး မှန်ကန်အောင်ပြုလုပ်ရမည်။ ပြီးနောက်တွင် လူထုစည်းရုံးရေးမှူးမှ သတင်းအချက်အလက်သို့၊ Tablets မှ တစ်ဆင့် ဖြည့်သွင်းရမည်။

ကျေးရွာခေါင်းဆောင် အမည် ဦးသိန်းညွန့်	ကျေးရွာခေါင်းဆောင်၏ ဖုန်းနံပါတ် ၈၅-၄၄၇၇၈၂၅၂	လူထုစည်းရုံးရေးမှူး၏ အမည် ဒေါ်ခင်မိုးဝင်း
ပြည်နယ်/တိုင်းဒေသကြီး	မြို့နယ်	ကျေးရွာအုပ်စု

က။ လူဦးရေ

လူမျိုးစု	အိမ်ထောင်စုအရေအတွက်	ကိုးကွယ်သည့်ဘာသာ	အိမ်ထောင်စုအရေအတွက်
လူမျိုးစု (၁) ----- ဗမာ	၂၉	ဘာသာ (၁) ----- ဗုဒ္ဓ	၂၉
လူမျိုးစု (၂) -----		ဘာသာ (၂) -----	
လူမျိုးစု (၃) -----		ဘာသာ (၃) -----	
လူမျိုးစုရောအခြား -----		ဘာသာရော -----	
	အရေအတွက်		
မသန်စွမ်းသူများ	၁		
သက်ကြီးရွယ်အိုများ (၆၅ နှစ် နှင့် အထက်)	၈		
စစ်ဘေးရှောင်			

	အမျိုးသား (အရေအတွက်)	အမျိုးသမီး (အရေအတွက်)
လူဦးရေ		
လူမျိုးစု (၁) ----- ဗမာ	၉၃	၉၄
လူမျိုးစု (၂) -----		
လူမျိုးစု (၃) -----		
အခြား		
အိမ်ထောင်ဦးစီး	၂၅	၄

(ခ) အခြေခံအဆောက်အအုံ အသုံးအဆောင်များ

စာသင်ကျောင်း	အမှတ်ခြံပိ	ကျန်းမာရေး	အမှတ်ခြံပိ	ဘာသာရေး အဆောက်အအုံများ	အမှတ်ခြံပိ
အထက်တန်းကျောင်း	<input type="checkbox"/>	ဆေးရုံ	<input type="checkbox"/>	စေတီ	<input checked="" type="checkbox"/>
အလယ်တန်းကျောင်း	<input type="checkbox"/>	ကျန်းမာရေးဌာန	<input type="checkbox"/>	ဘုန်းကြီးကျောင်း	<input checked="" type="checkbox"/>
မူလတန်းကျောင်း	<input checked="" type="checkbox"/>	ကျန်းမာရေးဌာနခွဲ	<input type="checkbox"/>	ဟိန္ဒူဘုရားကျောင်း	<input type="checkbox"/>
မှိုက်ကျောင်း	<input type="checkbox"/>	ဆေးပေးခန်း	<input type="checkbox"/>	ခရစ်ယာန်ကျောင်း	<input type="checkbox"/>
အခြား	<input type="checkbox"/>	အခြား	<input type="checkbox"/>	ဗလီ	<input type="checkbox"/>
				အခြား	<input type="checkbox"/>
မှတ်ချက်		မှတ်ချက်		မှတ်ချက်	

(ဂ) ကျွမ်းကျင်သူများမှတ်တမ်း (ကျေးရွာတွင်နေထိုင်သော သို့မဟုတ် တခြားရွာမှလာရောက်သော ကျွမ်းကျင်သူများ)

(၁) စာသင်ကျောင်း			(၂) ကျန်းမာရေး			(၃) လက်မှုပညာရှင်		
	ရွာတွင် နေထိုင်သူ	အခြား ရွာမှ လာသူ		ရွာတွင် နေထိုင်သူ	အခြား ရွာမှ လာသူ		ရွာတွင် နေထိုင်သူ	အခြား ရွာမှ လာသူ
မူလတန်းပြဆရာ/မ	<input checked="" type="checkbox"/>	<input type="checkbox"/>	ဆရာဝန်	<input type="checkbox"/>	<input type="checkbox"/>	လက်သမား	<input checked="" type="checkbox"/>	<input type="checkbox"/>
အထက်တန်းပြဆရာ/မ	<input type="checkbox"/>	<input type="checkbox"/>	လက်ထောက် ကျန်းမာရေးမှူး	<input type="checkbox"/>	<input type="checkbox"/>	ပန်းရံ	<input checked="" type="checkbox"/>	<input type="checkbox"/>
အလယ်တန်းပြဆရာ/မ	<input type="checkbox"/>	<input type="checkbox"/>	အမျိုးသမီးကျန်းမာရေး ဆရာမ	<input type="checkbox"/>	<input type="checkbox"/>	လျှပ်စစ်ကျွမ်းကျင်၊ မီးသမား	<input type="checkbox"/>	<input type="checkbox"/>
မူကြိုဆရာ/မ	<input type="checkbox"/>	<input type="checkbox"/>	သားဖွားဆရာမ	<input type="checkbox"/>	<input type="checkbox"/>	ရေပိုက်သွယ်သူ	<input type="checkbox"/>	<input type="checkbox"/>
အခြား	<input type="checkbox"/>	<input type="checkbox"/>	ပြည်သူ့ကျန်းမာရေးလုပ်သား	<input checked="" type="checkbox"/>	<input type="checkbox"/>	စက်ပြင်ဆရာ	<input checked="" type="checkbox"/>	<input type="checkbox"/>
မှတ်ချက်			မှတ်ချက်			မှတ်ချက်		

(ဃ) ကျေးရွာသို့ ရောက်ရှိနိုင်သည့် လမ်းအခြေအနေ / ကျေးရွာတစ်ရွာသည် ၎င်း၏ ကျေးရွာအုပ်စုနှင့် ဆက်သွယ်ထားသော လမ်းအခြေအနေ (အောက်ပါတို့ကိုပိုင်းပါ)

ကျောက်ခင်းလမ်း: _____ ကျောက်ကြမ်းလမ်း: _____ ကတ္တရာလမ်း: _____ လူသွားလမ်း: _____ ကွန်ကရစ်လမ်း: _____ အခြား: _____ မော်တော်ဆိုင်ကယ်လမ်း: _____

(င) ကျေးရွာဖွံ့ဖြိုးမှုစီမံချက်

- (၁) လူထုပဟိုပြုစီမံကိန်းမစတင်မီ ဤကျေးရွာတွင်ကျေးရွာဖွံ့ဖြိုးမှု စီမံချက်ရှိခဲ့ပါသလား? ပိုင်းပါ
- (၂) ရှိပါလျှင် ဤစီမံချက်ကို မည်သည့် ခုနှစ်တွင်ပြင်ဆင်ခဲ့ပါသနည်း? ရှိပါသည်/မရှိပါ/မသိပါ
- (၃) ဤစီမံချက်ကို မြို့နယ်မှအတည်ပြုခဲ့ပါသလား? နှစ်-----/မသိပါ
- ပြုခဲ့ပါသည်/မပြုခဲ့ပါ /မသိပါ

(စ) ခရီးအကွာအဝေး

- (၁) ဤကျေးရွာ၏ပဟိုမှ ၎င်းကျေးရွာအုပ်စု၏ပဟိုအထိ ခရီးခိုင်မည်မျှကွာဝေးသနည်း? မိုင်-----/မသိပါ
- (၂) ဤကျေးရွာမှ ၎င်းကျေးရွာအုပ်စုပဟိုအထိ သွားလာရာတွင်ကြာမြင့်သည့်အချိန်။
ခြောက်သွေ့ရာသီတွင်ကြာချိန်----- ညီမိတ် ----- ထော်လာဂျီ/မော်တော်ဆိုင်ကယ်/ခြေလျင်/လား/မော်တော်ဘုတ်/
အခြား: -----
မိုးရာသီတွင်ကြာချိန်----- ၁၀ မိနစ် ----- ထော်လာဂျီ/မော်တော်ဆိုင်ကယ်/ခြေလျင်/လား/မော်တော်ဘုတ်/
အခြား: -----

(ဆ) ပတ်ဝန်းကျင်ဆိုင်ရာ သဘာဝဘေးအန္တရာယ်

ဤကျေးရွာတွင် ရေကြီးခြင်းကဲ့သို့ သဘာဝဘေးအန္တရာယ်ကျရောက်ဖူးခြင်း ရှိပါသလား။
 မရှိပါ ရှိပါသည် ရှိလျှင်ဖော်ပြပါ -----

(ဇ) ကျေးရွာတွင် ဖွဲ့စည်းထားသော အဖွဲ့အစည်းများ

လူထုပဟိုပြုစီမံကိန်းမတိုင်မီ ဤကျေးရွာတွင် ကျေးရွာဖွံ့ဖြိုးရေးအတွက် အစိုးရ (သို့) ရွာသားများကိုယ်တိုင် (သို့) စီမံကိန်းတစ်ခုခုမှ ဖွဲ့စည်းထားသည့် အဖွဲ့အစည်းများရှိပါသလား။

- (၁) -----
(၂) -----

(ဈ) အထွေထွေအုပ်ချုပ်ရေး ဦးစီးဌာန (GAD) မှ မှတ်တမ်းတင်ထားခြင်း

ဤကျေးရွာသည် အထွေထွေအုပ်ချုပ်ရေး ဦးစီးဌာန (GAD) မှ မှတ်တမ်းတင်ထားမှု ရှိပါသလား။

မရှိပါ ရှိပါသည်

ကျေးရွာခေါင်းစောင် အမည်..... လက်မှတ်.....
လက်မှတ်..... နေ့စွဲ ၂၀၁၁.၀၂.၂၀.၁၆
လူထုစည်းရုံးရေးမှူး အမည်..... လက်မှတ်..... နေ့စွဲ ၂၀၁၁.၀၂.၂၀.၁၆



လူထုဗဟိုပြု စီမံကိန်း

ပုံစံ- ၈-၁ ကျေးရွာအခြေခံအချက်အလက်များ (Form PC 1)

လမ်းညွှန်ချက်၊ ကျေးရွာတစ်ရွာသို့ ပထမဆုံးမိတ်ဆက်ခရီးသွားရောက်သောအခါ လူထုစည်းရုံးရေးမှူးသည် ကျေးရွာခေါင်းဆောင်များအားကျေးရွာအချက်အလက်များကိုပေတ္တာရပ်ခံ၍တောင်းခံရသည်။ ဤအချက်အလက်များကိုစီမံကိန်းမိတ်ဆက်အစည်းဝေးမတိုင်မီတောင်းခံရမည်။ စီမံကိန်းမိတ်ဆက်အစည်းဝေးတွင် လူထုစည်းရုံးရေးမှူးသည် ဤအချက်အလက်များအားစစ်ဆေးပြီးမှန်ကန်အောင်ပြုလုပ်ရမည်။ ပြီးနောက်တွင် လူထုစည်းရုံးရေးမှူးမှ သတင်းအချက်အလက်ထဲသို့ Tablets မှတစ်ဆင့် ဖြည့်သွင်းရမည်။

ကျေးရွာအုပ်ချုပ်ရေးမှူးအမည် ဦးသိန်းဟန် ကျေးရွာအုပ်ချုပ်ရေးမှူး၏ဖုန်းနံပါတ် ၀၇-၄၃၃၈၇၄၇၃ လူထုစည်းရုံးရေးမှူး၏အမည် ဒေါ်ခင်မြင်းမေ

ပြည်နယ်၊ တိုင်းဒေသကြီး၊ စစ်ကိုင်းတိုင်း၊ မြို့နယ် ဗန်းမောက် ကျေးရွာအုပ်စု ကျေးရွာ လယ်ခို ဟန်

က။ လူဦးရေ

လူမျိုးစု	အိမ်ထောင်စုအရေအတွက်	ကိုးကွယ်သည့်ဘာသာ	အိမ်ထောင်စုအရေအတွက်
လူမျိုးစု (၁) <u>မြန်မာ</u>	<u>၃၀</u>	ဘာသာ(၁) <u>ဗုဒ္ဓ</u>	<u>၃၀</u>
လူမျိုးစု (၂) -----		ဘာသာ(၂) -----	
လူမျိုးစု (၃) -----		ဘာသာ(၃) -----	
လူမျိုးစုရော -----		ဘာသာရော -----	
	အရေအတွက်		
မသန်စွမ်းသူများ	<u>၁</u>		
သက်ကြီးရွယ်အိုများ (၆၅ နှစ် နှင့်အထက်)	<u>၈</u>		
စစ်ဘေးရှောင်			

	အမျိုးသား(အရေအတွက်)	အမျိုးသမီး(အရေအတွက်)
လူဦးရေ	<u>၁၀၄</u>	<u>၈၈</u>
လူမျိုးစု (၁) <u>မြန်မာ</u>	<u>၁၀၄</u>	<u>၈၈</u>
လူမျိုးစု (၂) -----		
လူမျိုးစု (၃) -----		
အိမ်ထောင်ဦးစီး	<u>၂၆</u>	<u>၄</u>

(ခ) အခြေခံအဆောက်အအုံ အသုံးအဆောင်များ

စာသင်ကျောင်း	အမှတ်ခြံစိမ့်	ကျန်းမာရေး	အမှတ်ခြံစိမ့်	ဘာသာရေးအဆောက်အအုံများ	အမှတ်ခြံစိမ့်
အထက်တန်းကျောင်း	<input type="checkbox"/>	ဆေးရုံ	<input type="checkbox"/>	စေတီ	<input checked="" type="checkbox"/>
အလယ်တန်းကျောင်း	<input type="checkbox"/>	ကျန်းမာရေးဌာန	<input type="checkbox"/>	ဘုန်းကြီးကျောင်း	<input checked="" type="checkbox"/>
မူလတန်းကျောင်း	<input checked="" type="checkbox"/>	ကျန်းမာရေးဌာနခွဲ	<input type="checkbox"/>	ဟိန္ဒူဘုရားကျောင်း	<input type="checkbox"/>
မူကြိုကျောင်း	<input type="checkbox"/>	ဆေးပေးခန်း	<input type="checkbox"/>	ခရစ်ယာန်ကျောင်း	<input type="checkbox"/>



လူထုဗဟိုပြု စီမံကိန်း

အခြား	<input type="checkbox"/>	အခြား	<input type="checkbox"/>	ဗလီ	<input type="checkbox"/>
				အခြား	<input type="checkbox"/>
မှတ်ချက်		မှတ်ချက်		မှတ်ချက်	

(ဂ) ကျွမ်းကျင်သူများမှတ်တမ်း (ကျေးရွာတွင်နေထိုင်သော သို့မဟုတ် တခြားရွာမှလာရောက်သောကျွမ်းကျင်သူများ)

(၁) တာသင်ကျောင်း			(၂) ကျန်းမာရေး			(၃) လက်မှုပညာရှင်		
	ရွာတွင်နေထိုင်သူ	အခြားရွာမှလာသူ		ရွာတွင်နေထိုင်သူ	အခြားရွာမှလာသူ		ရွာတွင်နေထိုင်သူ	အခြားရွာမှလာသူ
မူလတန်းပြဆရာ/မ	<input checked="" type="checkbox"/>	<input checked="" type="checkbox"/>	ဆရာဝန်	<input type="checkbox"/>	<input type="checkbox"/>	လက်သမား	<input checked="" type="checkbox"/>	<input type="checkbox"/>
အထက်တန်းပြဆရာ/မ	<input type="checkbox"/>	<input type="checkbox"/>	လက်ထောက် ကျန်းမာရေးမှူး	<input type="checkbox"/>	<input type="checkbox"/>	ပန်းရံ	<input checked="" type="checkbox"/>	<input type="checkbox"/>
အလယ်တန်းပြဆရာ/မ	<input type="checkbox"/>	<input type="checkbox"/>	အမျိုးသမီးကျန်းမာရေးဆရာမ	<input type="checkbox"/>	<input type="checkbox"/>	လျှပ်စစ်ကျွမ်းကျင်သမား	<input type="checkbox"/>	<input type="checkbox"/>
မူကြိုဆရာ/မ	<input type="checkbox"/>	<input type="checkbox"/>	သားဖွားဆရာမ	<input checked="" type="checkbox"/>	<input type="checkbox"/>	ရေပိုက်သွယ်သူ	<input type="checkbox"/>	<input type="checkbox"/>
အခြား	<input type="checkbox"/>	<input type="checkbox"/>	ပြည်သူ့ကျန်းမာရေးလုပ်သား	<input type="checkbox"/>	<input type="checkbox"/>	ခက်ပြင်ဆရာ	<input checked="" type="checkbox"/>	<input type="checkbox"/>
မှတ်ချက်			မှတ်ချက်			မှတ်ချက်		

(ဃ) ကျေးရွာသို့ ရောက်ရှိနိုင်သည့်လမ်းအခြေအနေ / ကျေးရွာတစ်ရွာသည် ၎င်း၏ကျေးရွာအုပ်စုနှင့် ဆက်သွယ်ထားသော လမ်းအခြေအနေ (အောက်ပါတို့ကိုပိုင်းပါ)

ကျောက်ကြမ်းလမ်း: _____
 ကျောက်ခင်းလမ်း: _____
 ကတ္တရာလမ်း: _____
 မြေသားလမ်း: _____
 ကွန်ကရစ်လမ်း: _____
 လူသွားလမ်း: _____
 မော်တော်ဆိုင်ကယ်လမ်း: _____
 အခြား: _____

(င) ကျေးရွာဖွံ့ဖြိုးမှုစီမံချက်

(၁) လူထုဗဟိုပြုစီမံကိန်းမစတင်မီ ဤကျေးရွာတွင်ကျေးရွာဖွံ့ဖြိုးမှု စီမံချက်ရှိခဲ့ပါသလား? ပိုင်းပါ

(၂) ရှိခဲ့ပါလျှင် ဤစီမံချက်ကို မည်သည့် ခုနှစ်တွင်ပြင်ဆင်ခဲ့ပါသနည်း? ရှိပါသည်/မရှိပါ/မသိပါ

(၃) ဤစီမံချက်ကို မြို့နယ်မှအတည်ပြုခဲ့ပါသလား? နှစ်-----/မသိပါ

ပြုခဲ့ပါသည်/မပြုခဲ့ပါ /မသိပါ

(စ) ခရီးအကွာအဝေး

(၁) ဤကျေးရွာ၏ဗဟိုမှ၎င်းကျေးရွာအုပ်စု၏ဗဟိုအထိခရီးခိုင်းမည်မျှကွာဝေးသနည်း? မိုင် ၂၂၄၆ / မသိပါ

(၂) ဤကျေးရွာမှ ၎င်းကျေးရွာအုပ်စုဗဟိုအထိသွားလာရာတွင်ကြာမြင့်သည့်အချိန်။

ခြောက်ခွေ ရာသီတွင်ကြာချိန် ----- ထော်လာဂျီ/မော်တော်ဆိုင်ကယ်/ခြေလျှင်/လား/မော်တော်ဘုတ်/အခြား -----

မိုးရာသီတွင်ကြာချိန် ----- ၂၀ မိနစ် ----- ထော်လာဂျီ/မော်တော်ဆိုင်ကယ်/ခြေလျှင်/လား/မော်တော်ဘုတ်/အခြား -----

(ဆ) ပတ်ဝန်းကျင်ဆိုင်ရာသဘာဝဘေးအန္တရာယ်

ဤကျေးရွာတွင်ရေကြီးခြင်းကဲ့သို့ သဘာဝဘေးအန္တရာယ်ကျရောက်ဖူးခြင်းရှိပါသလား။

မရှိပါ ရှိပါသည် ရှိလျှင်ဖော်ပြပါ-----

(ဇ) ကျေးရွာတွင် ဇွဲ စည်းထားသော အဖွဲ့အစည်းများ



လူထုပတ်ဝန်းကျင် စီမံကိန်း

လူထုပတ်ဝန်းကျင်စီမံကိန်းမတိုင်မီ ဤကျေးရွာတွင် ကျေးရွာဖွံ့ဖြိုးရေးအတွက် အစိုးရ(သို့)ရွာသားများကိုယ်တိုင်(သို့) စီမံကိန်းတစ်ခုခုမှ ဖွဲ့စည်းထားသည့် အဖွဲ့အစည်းများရှိပါသလား။

(၁)-----

(၂)-----

ကျေးရွာခေါင်းဆောင်

အမည် ဦးသိန်းဟန်

လက်မှတ် ကျေးရွာအဖွဲ့နေ့စွဲ ၁၅.၁၀.၁၇

လူထုစည်းရုံးရေးမှူး

အမည် ဒေါ်ခင်မာမာ

လက်မှတ် ဒေါ်ခင်မာမာ နေ့စွဲ ၁၅.၁၀.၁၇



လူထုဝန်ထမ်းချုပ်ကြီးရုံး၊ ဝန်ထမ်းချုပ်ရုံး၊ လက်ခံ
အရပ်-၃ ၉-၉-၂၀၁၅

ပုံစံ ၀-၂ - စီမံကိန်းစာရွက်အချိန်ဇယား (PC 2)

လမ်းညွှန်ဖွဲ့စည်းမှုဆိုင်ရာလူထုစည်းရုံးရေး/လက်ထောက်နည်းပညာနည်းပညာများများမှ စီမံကိန်းစာရွက်အဆင့်တစ်ခုစီ ပြီးစီးတိုင်းကျေးရွာနှင့် ကျေးရွာအုပ်စု
အတွက်ကျွန်ုပ်တို့ဖြည့်သွင်းရမည်။

စည်းရုံးရေးမှူး/ဝန်ထမ်း အမည် မျိုးခင်ဦး ဝက်ဝန်း(၁) ဝက်ဝန်း(၂) ဝက်ဝန်း(၃)

နေ့စွဲ ၈.၂.၂၀၁၆ ဝက်ဝန်း(၄)

ပြည်နယ်/တိုင်း စစ်ကိုင်း မြို့နယ် ဇော်တော် ကျေးရွာအုပ်စု ကျေးရွာကြီး

စီမံကိန်းစတင်ရွက်အဆင့်များ	နေ့စွဲ		အစည်းအဝေးတွင်တက်ရောက်သူအရေအတွက်			
	စတင်သည့်နေ့	ပြီးဆုံးသည့်နေ့	အမျိုးသားအရေအတွက်	အမျိုးသမီးအရေအတွက်	အိမ်ထောင်စုအရေအတွက်	လူမျိုးစုထက်ရောက်သူ အရေအတွက်နှင့် လူမျိုးစုအမည်
၁. ကျေးရွာစီမံကိန်း မိတ်ဆက်အစည်းအဝေး	၅.၂.၂၀၁၆	၅.၂.၂၀၁၆	၃၀	၄၈	၆၁	၅၆၊ ၇၉
၂. ကျေးရွာခွဲခြားရေး စီမံချက်ရေးဆွဲခြင်း အစည်းအဝေး	၈.၂.၂၀၁၆	၈.၂.၂၀၁၆	၄၀	၃၂	၆၇	၅၆၊ ၇၄
၃. ကျေးရွာအုပ်စု လုပ်ငန်း ဆုံးဖြတ်ချက်ချသည့်အစည်းအဝေး						
၄. မြို့နယ်အဆင့်စီမံကိန်းရေးဆွဲရေးနှင့်အကောင်အထည်ဖော်ရေးကော်မတီ၏ စီမံကိန်း သုံးသပ်မှုအစည်းအဝေး			မလို	မလို	မလို	မလို
၅. မြို့နယ် စီမံကိန်းရေးဆွဲရေးနှင့်အကောင်အထည်ဖော်ရေးကော်မတီ၏ဆုံးဖြတ်ချက် ရွာသို့ အသိပေးအကြောင်းကြားသည့်အစည်းအဝေး	၈.၂.၂၀၁၆	၈.၂.၂၀၁၆	၂၄	၂၇	၅၁	၅၆၊ ၇၁
၆. စီမံကိန်းလုပ်ငန်းခွဲစီမံချက်ရေးဆွဲခြင်း အစည်းအဝေး	မလို	မလို	မလို	မလို	မလို	မလို
၆.၁။ စီမံကိန်းလုပ်ငန်း အကောင်အထည်ဖော်ရေးအစီအစဉ် ရေးဆွဲခြင်း	၉.၆.၁၆	၉.၆.၁၆	၄၁	၂၄	၆၅	၆၅၊ ၆၅

၆၅၆



လူထုထုတ်ပြန်စီမံကိန်းစီမံကိန်းလက်စွဲ
အပိုင်း-၃ ၉.၉.၂၀၁၅

၆.၂။ ဂယ်ယူရေးအစီအစဉ် ရေးဆွဲခြင်း	၄.၆.၂၀၁၆	၄.၆.၂၀၁၆	၄၁	၃၄	၆၅	၅၆၅ - ၆၅၅
၆.၃။ ဘဏ္ဍာရေးကုန်ကျမှု လျာထားအစီအစဉ် ရေးဆွဲခြင်း	၄.၆.၂၀၁၆	၄.၆.၂၀၁၆	၄၁	၃၄	၆၅	၅၆၅ - ၆၅၅
၆.၄။ ပြင်/ထိန်းအစီအစဉ် ရေးဆွဲခြင်း	၄.၆.၂၀၁၆	၄.၆.၂၀၁၆	၄၁	၃၄	၆၅	၅၆၅ - ၆၅၅
၇. စီမံကိန်းလုပ်ငန်းခွဲ တိုးတက်မှု ဖောင်ကြည့် လစဉ်အစည်းအဝေး	မလို့	မလို့	မလို့	မလို့	မလို့	မလို့
၇.၁။ အစည်းအဝေး ပထမအကြိမ်	၂၉.၉.၁၆	၂၉.၉.၁၆	၁၀	၆	၁၆	၅၆၅ - ၁၆
၇.၂။ အစည်းအဝေး ဒုတိယအကြိမ်	၁၅.၁၀.၁၆	၁၅.၁၀.၁၆	၉	၅	၁၄	၅၆၅ - ၁၄
၇.၃။ အစည်းအဝေး တတိယအကြိမ်						
၈. စီမံကိန်းလုပ်ငန်းခွဲ အပြီးသတ်စစ်ဆေးခြင်း အစည်းအဝေး	၁၀.၁၀.၁၆	၁၁.၁၀.၁၆	၁၀	၅	၁၅	၅၆၅ - ၁၅
၉. လူထုစစ်ဆေးပွဲအစည်းအဝေး	၁၃.၁၀.၁၆	၁၄.၁၀.၁၆	၅၅	၂၉	၇၆	၅၆၅ - ၇၆



ပုံစံ - စ - ၂ - စီမံကိန်းစက်ဝန်းအချိန်ဇယား (PC 2)

လမ်းညွှန်ချက်၊ သက်ဆိုင်ရာလူထုစည်းရုံးရေးမှု/လက်ထောက်နည်းပညာများများမှ စီမံကိန်းစက်ဝန်းအဆင့်တစ်ခုစီပြီးစီးတိုင်း ကျေးရွာနှင့် ကျေးရွာအုပ်စုအတွက် ဤပုံစံကို ပြည့်သွင်းရမည်။

စည်းရုံးရေးမှု/ဝန်ထမ်း အမည် ဒေါ်ခင်အေး

နေ့စွဲ ၂၀၁၀.၂.၁၇ စက်ဝန်းအားအမှတ်ဖြစ်ပါ စက်ဝန်း(၁) စက်ဝန်း(၂) စက်ဝန်း(၃)

ပြည်နယ်/တိုင်း မန္တလေး ကျေးရွာအုပ်စု ကျောက်တန်း ကျေးရွာ လှိုင်

စီမံကိန်းအဆင့်ရွက်ချက်အစဉ်များ	နေ့စွဲ		အစည်းအဝေးပွဲတက်ရောက်သူအရေအတွက်			
	စတင်သည့် နေ့	ပြီးဆုံးသည့်နေ့	အမျိုးသား အရေအတွက်	အမျိုးသမီး အရေအတွက်	အိမ်ထောင်စု အရေအတွက်	လူမျိုးစုတက်ရောက်သူ အရေအတွက် နှင့် လူမျိုးစုအမည်
၁။ ကျေးရွာစီမံကိန်း မိတ်ဆက်အစည်းအဝေး	၃၁.၁၂.၀၉	၃၁.၁၂.၁၉	၁၁	၁၁	၂၂	၅၈၆ ၂၂
၂။ ကျေးရွာဖွံ့ဖြိုးရေး စီမံချက်ရေးဆွဲခြင်း အစည်းအဝေး	၅.၁.၁၀	၅.၁.၂၀	၁၉	၁၃	၂၉	၅၈၆ ၃၂
၃။ ကျေးရွာအုပ်စု လုပ်ငန်းဆုံးဖြတ်ချက်ချသည့် အစည်းအဝေး						
၄။ မြို့နယ်အဆင့် စီမံကိန်းရေးဆွဲရေး နှင့် အကောင်အထည်ဖော်ရေးကော်မတီ၏ စီမံကိန်း သုံးသပ်မှု အစည်းအဝေး						
၅။ မြို့နယ် စီမံကိန်းရေးဆွဲရေး နှင့် အကောင်အထည်ဖော်ရေး ကော်မတီ၏ဆုံးဖြတ်မှုကို ရွာသို့ အသိပေး အကြောင်းကြားသည့် အစည်းအဝေး						
၆။ စီမံကိန်းလုပ်ငန်းဖွဲ့စီမံချက်ရေးဆွဲခြင်း အစည်းအဝေး						
၆.၁။ စီမံကိန်းလုပ်ငန်း အကောင်အထည်ဖော်ရေးအစီအစဉ် ရေးဆွဲခြင်း						

၆.၂။ ပယ်ယူရေးအစီအစဉ် ရေးဆွဲခြင်း							
၆.၃။ ဘဏ္ဍာရေးကုန်ကျမှု လျာထားအစီအစဉ် ရေးဆွဲခြင်း							
၆.၄။ ပြင်/ထိန်းအစီအစဉ် ရေးဆွဲခြင်း							
၇။ စီမံကိန်းလုပ်ငန်းခွဲ တိုးတက်မှု စောင့်ကြည့် အစည်းအဝေး							
၇.၁။ အစည်းအဝေး ပထမအကြိမ်							
၇.၂။ အစည်းအဝေး ဒုတိယအကြိမ်							
၇.၃။ အစည်းအဝေး တတိယအကြိမ်							
၈။ စီမံကိန်းလုပ်ငန်းခွဲ အပြီးသတ်စစ်ဆေးခြင်း အစည်းအဝေး							
၉။ လူထုစစ်ဆေးပွဲအစည်းအဝေး							



လူထုပဟိုပြု စီမံကိန်း

ပုံစံ - ၈-၂ - စီမံကိန်းစက်ဝန်းအချိန်ဇယား (PC 2)

လမ်းညွှန်ချက်၊ သက်ဆိုင်ရာလူထုစည်းရုံးရေးမှူး/လက်ထောက်နည်းပညာနည်းပညာများမှ စီမံကိန်းစက်ဝန်းအဆင့်တစ်ခုစီပြီးစီးတိုင်းကျေးရွာနှင့် ကျေးရွာအုပ်စုအတွက် ဤပုံစံကိုဖြည့်သွင်းရမည်။

စည်းရုံးရေးမှူး/ဝန်ထမ်း အမည် မိုးစန္ဒာငါးစေ

နေ့စွဲ ၂၀၁၀၀၁၇

ပြည်နယ်/တိုင်း ကရင်ပြည်နယ် မြို့နယ် မိုးစက် ကျေးရွာအုပ်စု ကျေးရွာ ပုသိမ်

စက်ဝန်းအားအမှတ်ခြိပ်ပါ စက်ဝန်း(၁) စက်ဝန်း(၂) စက်ဝန်း(၃)

စက်ဝန်း(၄)

စီမံကိန်းကော်ရွက်မှုအဆင့်များ	နေ့စွဲ		အစည်းအဝေးတွင်တက်ရောက်သူအရေအတွက်			
	စတင်သည့်နေ့	ပြီးဆုံးသည့်နေ့	အမျိုးသားအရေအတွက်	အမျိုးသမီးအရေအတွက်	အိမ်ထောင်စုအရေအတွက်	လူမျိုးစုတက်ရောက်သူအရေအတွက်နှင့် လူမျိုးစုအမည်
၁။ ကျေးရွာစီမံကိန်း မိတ်ဆက်အစည်းအဝေး	၁၅.၁၀.၀၇	၁၅.၁၀.၀၇	၁၅	၁၂	၂၇	၂၅ - ၂၇
၂။ ကျေးရွာဖွံ့ဖြိုးရေး စီမံချက်ရေးဆွဲခြင်းအစည်းအဝေး	၁၆.၁၀.၀၇	၁၇.၁၀.၀၇	၁၆	၁၂	၂၈	၂၈ - ၂၉
၃။ ကျေးရွာအုပ်စုလုပ်ငန်းဆုံးဖြတ်ချက်ချသည့်အစည်းအဝေး						
၄။ မြို့နယ်အဆင့်စီမံကိန်းရေးဆွဲရေးနှင့်အကောင်အထည်ဖော်ရေးကော်မတီ၏ စီမံကိန်းသုံးသပ်မှုအစည်းအဝေး			မရှိ	မရှိ	မရှိ	မရှိ
၅။ မြို့နယ်စီမံကိန်းရေးဆွဲရေးနှင့်အကောင်အထည်ဖော်ရေးကော်မတီ၏ဆုံးဖြတ်မှုကို ရွာသို့ အသိပေးအကြောင်းကြားသည့်အစည်းအဝေး						
၆။ စီမံကိန်းလုပ်ငန်းခွဲစီမံချက်ရေးဆွဲခြင်းအစည်းအဝေး						
၆.၁။ စီမံကိန်းလုပ်ငန်း အကောင်အထည်ဖော်						



လူထုဗဟိုပြု စီမံကိန်း

<p>ရေအစိအစဉ် ရေးဆွဲခြင်း</p> <p>၆.၂။ ဝယ်ယူရေးအစိအစဉ် ရေးဆွဲခြင်း</p>								
<p>၆.၃။ ဘဏ္ဍာရေးကုန်ကျမှု လျာထားအစိအစဉ် ရေးဆွဲခြင်း</p>								
<p>၆.၄။ ပြင်/ထိန်းအစိအစဉ် ရေးဆွဲခြင်း</p>								
<p>၇။ စီမံကိန်းလုပ်ငန်းခွဲ တိုးတက်မှု စောင့်ကြည့် အစည်းအဝေး</p>								
<p>၇.၁။ အစည်းအဝေး ပထမအကြိမ်</p>								
<p>၇.၂။ အစည်းအဝေး ဒုတိယအကြိမ်</p>								
<p>၇.၃။ အစည်းအဝေး တတိယအကြိမ်</p>								
<p>၈။ စီမံကိန်းလုပ်ငန်းခွဲ အပြီးသတ်စစ်ဆေးခြင်း အစည်းအဝေး</p>								
<p>၉။ လူထုစစ်ဆေးပွဲအစည်းအဝေး</p>								



လူထုဗဟိုပြုစီမံကိန်းစီမံကိန်းလက်စွဲ

အပိုင်း-၃ ၂၉.၉.၂၀၁၅

ပုံစံ ၈-၃ ကျေးရွာဖွံ့ဖြိုးရေး ဦးစားပေးအစီအစဉ် (Form PC 3)

လမ်းညွှန် မျက် /အဆင့်(၃)ကျေးရွာမှော်မှန်းချက်အစည်းအဝေးပြီးဆုံးသောအခါ ကျေးရွာစီမံကိန်း အထောက်အကူပြု ကော်မတီသည် လူထုစည်းရုံးရေးမှူးအကူအညီဖြင့် ဤပုံစံကိုပြည့်စုံအောင် ဖြည့်သွင်းရမည်။ အားလုံးသော အခက်အခဲ အတားအဆီးများ၊ ဖွံ့ဖြိုးမှုဦးစားပေးအစီအစဉ်များလူထုဗဟိုပြုစီမံကိန်း၏ ရန်ပုံငွေအရင်းအမြစ်နှင့် မသက်ဆိုင်သည့် လုပ်ငန်းများ အားလုံးကိုဖော်ပြရမည်။

လူထုစည်းရုံးရေးမှူး/ဝန်ထမ်း အမည် ဒေါ်ခင်နု

နေ့စွဲ ၁၇.၉.၂၀၁၆ စက်ဝန်းအား အမှတ်ခြစ်ပါ (V) စက်ဝန်း(၁)
 စက်ဝန်း(၂) စက်ဝန်း(၃) စက်ဝန်း(၄)

ပြည်နယ်/တိုင်း စစ်ကိုင်း မြို့နယ် ကျေးရွာအုပ်စု ကျေးရွာ အမည်

က. အခက်အခဲအတားအဆီးများအားဆွေးနွေးခြင်း - ယခုလက်ရှိအခြေအနေတွင်ကျေးရွာဖွံ့ဖြိုးတိုးတက်ရေးအတွက် အဓိကအခက်အခဲအတားအဆီးများသည် မည်သည်များဖြစ်ပါသနည်း(အမျိုးသား/သမီး အနည်းဆုံးအခက်အခဲ ၅ ခုဖော်ပြပါ)

အမျိုးသား အဖွဲ့မှတင်ပြသောအခက်အခဲအတားအဆီးများ		အမျိုးသမီး အဖွဲ့မှတင်ပြသောအခက်အခဲအတားအဆီးများ	
၁	လမ်းပန်းဆက်သွယ်ရေးအခက်အခဲ	၁	သောက်သုံးရေအခက်အခဲ
၂	မီးအားလျှော့ချအခက်အခဲ	၂	လမ်းပန်းဆက်သွယ်ရေးအခက်အခဲ
၃	သောက်သုံးရေ အခက်အခဲ	၃	မီးအားလျှော့ချ အခက်အခဲ
၄	ယူနိုက်တက်အခက်အခဲ	၄	ယူနိုက်တက်အခက်အခဲ
၅		၅	

ခ. မှော်မှန်းခြင်း- နောင်လာမည့် (၅)နှစ် အတွင်း ကျေးရွာဖွံ့ဖြိုးရေး မှော်မှန်းလျာထားချက်များအား တင်ပြပါ။

အမျိုးသားအဖွဲ့မှတင်ပြသောမှော်မှန်းချက်များ		အမျိုးသမီးအဖွဲ့မှတင်ပြသောမှော်မှန်းချက်များ	
၁	လမ်းပန်းဆက်သွယ်ရေးကောင်း	၁	လမ်းပန်းဆက်သွယ်ရေးကောင်းမှုန်
၂	မီးဖြူယူနိုက်တက်ဖြူတိုက်	၂	ဖြူယူနိုက်တက်အခက်အခဲဖြေ
၃	ရေနှင့်ဗွင်ယူနိုက်တက်	၃	ယူနိုက်တက်နှင့်ဗွင်ယူနိုက်တက်
၄	အခက်ဖြေစားစေရန်	၄	၇၇
၅		၅	

ဂ. ဤကျေးရွာ၏ လာမည့် (၃) နှစ်အတွက် ဦးစားပေး ဖွံ့ဖြိုးတိုးတက်မှု လုပ်ငန်း အစီအစဉ်များအားဖော်ပြပါ။
 (လူထုဗဟိုပြုစီမံကိန်း ရန်ပုံငွေအတွက် အဆိုပြုသော အစီအစဉ်များကိုဦးစားပေး အဆင့်အလိုက်ဖော်ပြပြီး ကျန်လူထုဗဟိုပြု စီမံကိန်း ရန်ပုံငွေအရင်းအမြစ်နှင့် မပတ်သက်သည့်အစီအစဉ်များလည်းဖော်ပြရန်ဖြစ်သည်)

ကျေးရွာအတွက်ဦးစားပေးဖွံ့ဖြိုး တိုးတက်မှု လုပ်ငန်းစဉ်များ	အဆိုပြုသူ (အမျိုးသားများ/ အမျိုးသမီးများ/ အမျိုးသား+အမျိုးသမီး)	လူထုဗဟိုပြုစီမံကိန်းအတွက်အဆိုပြု သည့် (ဦးစားပေးအဆင့် အလိုက် ဖော်ပြပါ)	ခန့်မှန်း ကုန်ကျ စရိတ်	အကျိုးခံစား ခွင့်ရှိသူခန့်မှန်းခြေ အရေအတွက်
၁	အိမ်ခြံမြေအသစ်တည်ဆောက်ခြင်း (မ)	၁	၂၅၀၀၀၀၀	၁၈၄
၂	အိမ်ခြံမြေပြင်ဆင်ခြင်း (မ)	၃	၄၀၀၀၀၀၀	၁၈၄
၃	ကျောက်အင်း အတွက်အိမ်ခြံမြေပြင်ဆင်ခြင်း (ကျား)	၉	၂၅၀၀၀၀၀	၁၈၄
၄	အိမ်ခြံမြေအသစ်တည်ဆောက်ခြင်း (ကျား)	၂	၅၀၀၀၀၀	၁၈၄
၅	အိမ်ခြံမြေပြင်ဆင်ခြင်း (ကျား)	၃၄	၃၅၀၀၀၀၀	၁၈၄
၆	အိမ်ခြံမြေအသစ်တည်ဆောက်ခြင်း (ကျား)	၁၁	၃၅၀၀၀၀၀	၁၈၄
၇	ရေတွင်း အသစ်ထူး ရှိ (ကျား)	၆	၅၅၀၀၀၀	၁၈၄
၈	အိမ်ခြံမြေအသစ်တည်ဆောက်ခြင်း အသစ်တည်ဆောက်ခြင်း (ကျား)	၈	၁၀၀၀၀၀၀၀	၁၈၄

ဥက္ကဋ္ဌ၊ ကျေးရွာစီမံကိန်းအထောက်အကူပြုထောက်ပံ့တီမှအတည်ပြုသည်။

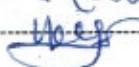
၈. အိမ်ခြံမြေအသစ်တည်ဆောက်ခြင်း အသစ်တည်ဆောက်ခြင်း (ကျား) ၈
 အမည် ----- ဦးမြတ်စိန် ----- လက်မှတ် -----  ----- နေ့ရက် ----- ၁၅.၉.၂၀၁၆



လမ်းညွှန်ချက် အဆင့်(၃) ကျေးရွာဖွံ့ဖြိုးရေးအစီအစဉ်အပေး ပြီးဆုံးသောအခါ ကျေးရွာစီမံကိန်း အထောက်အကူပြု ကော်မတီသည် လူထုစည်းရုံးရေးမှူးအကူအညီဖြင့် ဤပုံစံကိုပြည့်စုံအောင် ဖြည့်သွင်းရမည်။

လူထုစည်းရုံးရေးမှူး/ဝန်ထမ်း အမည် ဒေါ်ခင်မြ
 နေ့စွဲ ၂၀၁၀.၁၇ စက်ဝန်းအား အမှတ်ခြစ်ပါ (✓) □ စက်ဝန်း(၀)
~~စက်ဝန်း(၂)~~ □ စက်ဝန်း(၃) □ စက်ဝန်း(၄)

ပြည်နယ်/တိုင်း စစ်ကိုင်း မြို့/အနယ်/မြို့နယ် မြို့အောက်မြို့နယ် ကျေးရွာအုပ်စု ကျောက်တန်း ကျေးရွာ လယ်ဦး
 ဘ။ အခက်အခဲအတားအဆီးများအားဆွေးနွေးခြင်း - ယခုလက်ရှိအခြေအနေတွင် ဤကျေးရွာဖွံ့ဖြိုးတိုးတက်ရေးအတွက် အဓိက အခက်အခဲအတားအဆီးများသည် မည်သည်များဖြစ်ပါသနည်း။ (အမျိုးသား/သမီး အနည်းဆုံးအခက်အခဲ ၅ ခုစီဖော်ပြပါ)

အမျိုးသား အဖွဲ့မှ တင်ပြသောအခက်အခဲအတားအဆီးများ	အမျိုးသမီး အဖွဲ့မှတင်ပြသောအခက်အခဲအတားအဆီးများ
၀ လမ်းပန်းဆက်သွယ်ရေး အခက်အခဲ	၀ ပညာရေးအခက်အခဲ
၂ ကျန်းမာရေးအခက်အခဲ	၂ လမ်းပန်းဆက်သွယ်ရေးအခက်အခဲ
၃ ဗဟုတရား အခက်အခဲ	၃ မီး အခက်အခဲ
၄ ခရီးစဉ်အခက်အခဲ	၄ သောက်သုံးရေ အခက်အခဲ
၅ လျှပ်စစ်မီး အခက်အခဲ	၅ စိုက်ပျိုးရေးအခက်အခဲ

(၆) စိုက်ပျိုးရေးအခက်အခဲ
 ခ။ မျှော်မှန်းခြင်း - နောင်လာမည့် (၅) နှစ် အတွင်း ကျေးရွာဖွံ့ဖြိုးရေး မျှော်မှန်းလျာထားချက်များအား တင်ပြပါ။

အမျိုးသားအဖွဲ့မှ တင်ပြသောမျှော်မှန်းချက်များ	အမျိုးသမီးအဖွဲ့မှ တင်ပြသောမျှော်မှန်းချက်များ
၀ လမ်းပန်းဆက်သွယ်ရေးကောင်းမွန်လာစေရန်	၀ မျှတတိုးကျောင်း ဖွင့်ရန်
၂ ဆေးကုသရေးပေးခန်း ဖွင့်ရန်	၂ လမ်းပန်းဆက်သွယ်ရေးကောင်းမွန်ရန်
၃ အခိုးရမှုပေးခန်း ဖွင့်ရန်	၃ လျှပ်စစ်မီးဖွင့်ရန်
၄ လျှပ်စစ်မီး ဖွင့်ရန်	၄ ရေတွင်းများ ဖွင့်ရန်
၅ စိုက်ပျိုးရေးမြောင်းဖော် ဖွင့်ရန်	၅ စိုက်ပျိုးရေး ပုံနှိပ်ပညာ ဖွင့်ရန်

ဂ။ လူထုစီမံကိန်း၏ လာမည့် (၄) နှစ်အတွက် အကျုံးဝင်သော ဦးစားပေး ဖွံ့ဖြိုးတိုးတက်မှု လုပ်ငန်း အစီအစဉ်များအားဖော်ပြပါ။

အဆင့်	ကျေးရွာအတွက် ဦးစားပေး ဖွံ့ဖြိုးတိုးတက်မှု လုပ်ငန်းစဉ်များ	အဆိုပြုသူ (အမျိုးသားများ/ အမျိုးသမီးများ/အမျိုးသား+ အမျိုးသမီး)	ခန့်မှန်းကုန်ကျ စရိတ်	အကျိုးခံစားခွင့်ရှိသူ ခန့်မှန်းခြေ အရေအတွက်
၀	မြို့ကျောင်းအသစ်တည်ဆောက်ခြင်း (က+ခ)		၇,၅၀၀,၀၀၀	၂၈၇
၂	မြို့ကျောင်းပြင်ဆင်ခြင်း (က)		၃၀,၀၀၀,၀၀၀	၂၈၇
၃	ရွာတွင်းလမ်းပြင်ဆင်ခြင်း (ခ)		၅,၇၀၀,၀၀၀	၂၈၇
၄	စာကြည့်တိုက်ပြင်ဆင်ခြင်း (က+ခ)		၂,၀၀၀,၀၀၀	၂၈၇
၅	ရွာအဖြစ်ကျကျပြင်ဆင်ခြင်း	။	၂,၃၅၀,၀၀၀	၂၈၇
၆	စီးဆေးအတွက်တံတားပြင်ဆင်ခြင်း (ခ)		၃,၈၀၀,၀၀၀	၂၈၇
၇	ကျောက်တန်းအတွက် တံတား ပြင်ဆင်ခြင်း (ခ)		၃,၃၀၀,၀၀၀	၂၈၇

ယခု လူထုစီမံကိန်း၏ လာမည့် (၄) နှစ်အတွက် အကန့်မသတ်သော ဦးစားပေး ဖွံ့ဖြိုးတိုးတက်မှု လုပ်ငန်း အစီအစဉ်များအားဖော်ပြပါ။

အဆင့်	ကျေးရွာအတွက် ဦးစားပေး ဖွံ့ဖြိုး တိုးတက်မှု လုပ်ငန်းစဉ်များ	အဆိုပြုသူ (အမျိုးသားများ/ အမျိုးသမီးများ/အမျိုးသား+ အမျိုးသမီး)	အခန်းကဏ္ဍ
၁	စိုက်ပျိုးရေး မျှော်ကောင်းမျှော်သင့် ရန်ကင်း	ကျား	စိုက်ပျိုးရေး
၂	စက်ယန္တရားများ ရရှိရန်	မ	
၃	ကျွန်းကျေးရွာများတွင် ရန်	ကျား/မ	
၄			
၅			

ခေါင်းဆောင်၊ ကျေးရွာစီမံကိန်းအထောက်အကူပြုကော်မတီမှ အတည်ပြုသည်။

အမည် ဦး ဆန်းလွင် လက်မှတ် [Signature] နေ့စွဲ ၆.၁.၂၀၁၇



ပုံစံ - ၀ - ၃ ကျေးရွာခွဲ ဦးစားပေးအပ်အစဉ် (Form PC 3)

လမ်းညွှန်ချက်၊ အဆင့်(၃) ကျေးရွာမျှော်မှန်းချက်အစည်းအဝေး ဦးဆုံးသောအခါ ကျေးရွာစီမံကိန်း အထောက်အကူပြု ကော်မတီသည် လူထုစည်းရုံးရေးမှူးအကူအညီဖြင့် ဤပုံစံကိုပြည့်စုံအောင် ဖြည့်သွင်းရမည်။

လူထုစည်းရုံးရေးမှူး/ဝန်ထမ်း အမည် ဦးခင်ဦးဝေ
 နေ့စွဲ ၀၆.၀၅.၁၇ စက်ဝန်းအား အမှတ်ခြစ်ပါ (✓) □ စက်ဝန်း(၁) □ စက်ဝန်း(၂) □ စက်ဝန်း(၃) □ စက်ဝန်း(၄)

ပြည်နယ်/တိုင်း ရန်ကင်းတိုင်း၊ မြို့နယ် ကျေးရွာအုပ်စု၊ ကျေးရွာ လယ်ဦး
 က။ အခက်အခဲအတားအဆီးများအားဆွေးနွေးခြင်း - ယခုလက်ရှိအခြေအနေတွင် ဤကျေးရွာခွဲ ဦးစားပေးတိုးတက်ရေးအတွက် အဓိက အခက်အခဲအတားအဆီးများသည် မည်သည့်များဖြစ်ပါသနည်း။ (အမျိုးသား/သမီး အနည်းဆုံးအခက်အခဲ ၅ ခုစီဖော်ပြပါ)

အမျိုးသား အဖွဲ့မှ တင်ပြသောအခက်အခဲအတားအဆီးများ		အမျိုးသမီး အဖွဲ့မှတင်ပြသောအခက်အခဲအတားအဆီးများ	
၁	ပညာရေး အခက်အခဲ	၁	ပညာရေး အခက်အခဲ
၂	လမ်းပန်းဆက်သွယ်ရေးအခက်အခဲ	၂	လမ်းပန်းဆက်သွယ်ရေးအခက်အခဲ
၃	(၂၄) နာရီ ဖျပ်ခမ်းမီး အခက်အခဲ	၃	(၂၄) နာရီ ဖျပ်ခမ်းမီး အခက်အခဲ
၄	စိုက်ပျိုးရေး အခက်အခဲ	၄	ကျွန်းမာရေး အခက်အခဲ
၅		၅	

ခ။ မျှော်မှန်းခြင်း - နောင်လာမည့် (၅) နှစ် အတွင်း ကျေးရွာခွဲ ဦးစားပေး မျှော်မှန်းလျာထားချက်များအား တင်ပြပါ။

အမျိုးသားအဖွဲ့မှ တင်ပြသောမျှော်မှန်းချက်များ		အမျိုးသမီးအဖွဲ့မှ တင်ပြသောမျှော်မှန်းချက်များ	
၁	ပညာရေး အဆောက်အအုံများ ဖြည့်စုံဟန်ကျော်	ပညာရေး အဆောက်အအုံများ ဖြည့်စုံဟန်ကျော်	
၂	လမ်းပန်းဆက်သွယ်ရေးကောင်းမွန်ဟန်ကျော်	လမ်းပန်းဆက်သွယ်ရေးကောင်းမွန်ဟန်ကျော်	
၃	(၂၄) နာရီ ဖျပ်ခမ်းမီး ရရှိရန်	(၂၄) နာရီ ဖျပ်ခမ်းမီး ရရှိရန်	
၄		ကျွန်းမာရေး ဆရာ/ဆရာမများ ဖြည့်စုံဟန်ကျော်	
၅			

ဂ။ လူထုစီမံကိန်း၏ လာမည့် (၄) နှစ်အတွက် အကျုံးဝင်သော ဦးစားပေး ဖွံ့ဖြိုးတိုးတက်မှု လုပ်ငန်း အစီအစဉ်များအားဖော်ပြပါ။

အဆင့်	ကျေးရွာအတွက် ဦးစားပေး ဖွံ့ဖြိုးတိုးတက်မှု လုပ်ငန်းစဉ်များ	အဆိုပြုသူ (အမျိုးသားများ/ အမျိုးသမီးများ/ အမျိုးသား+ အမျိုးသမီး)	ခန့်မှန်းကုန်ကျ စရိတ်	အကျိုးခံစားခွင့်ရှိသူ ခန့်မှန်းခြေ အရေအတွက်
၁	မူလတန်းကျောင်းလှည့်ဆောက်ခြင်း	က+မ	၂,၀၀၀,၀၀၀	၁၉၂
၂	ရွာတွင်းလမ်းဖြည့်ခြင်း	က+မ	၅,၀၀၀,၀၀၀	၁၉၂
၃	စာအုပ်တိုက် ဖြင့်ခြင်း	က+မ	၅,၀၀၀,၀၀၀	၁၉၂
၄	လမ်းမီးရရှိရန်	က+မ	၅,၀၀၀,၀၀၀	၁၉၂
၅	ရေကန်ဖြည့်ခြင်း	က+မ	၆,၀၀၀,၀၀၀	၁၉၂

ပြန်စစ်ဆေးရန်

ယး လူထုဝိမံက်နိး၏ လာမည့် (၄) နှစ်အတွက် အကျိုးမဝင်သော ဦးစားပေး ဖွံ့ဖြိုးတိုးတက်မှု လုပ်ငန်း အစီအစဉ်များအားဖော်ပြပါ။

အဆင့်	ကျေးရွာအတွက် ဦးစားပေး ဖွံ့ဖြိုး တိုးတက်မှု လုပ်ငန်းစဉ်များ	အဆိုပြုသူ (အမျိုးသားများ/ အမျိုးသမီးများ/အမျိုးသား+ အမျိုးသမီး)	အခန်းကဏ္ဍ
၁	ကျေးရွာအတွက် အစားအသောက် ပြင်ဆင်ရေး/အစားအသောက် ပြင်ဆင်ရေး	ကမ	ကျေးရွာအတွက်
၂	ပညာရေးအစားအသောက် ပြင်ဆင်ရေး	ကမ	ပညာရေးအတွက်
၃	စိုက်ပျိုးရေးအစားအသောက် ပြင်ဆင်ရေး	ကမ	စိုက်ပျိုးရေးအတွက်
၄	မူကြံရေးရာ အစားအသောက် ပြင်ဆင်ရေး	ကမ	ပညာရေးအတွက်
၅			

ခေါင်းဆောင်၊ ကျေးရွာဝိမံက်နိးအထောက်အကူပြုကော်မီတီမှ အတည်ပြုသည်။

အမည် ဦးအောင်လွင် လက်မှတ် [Signature] နေ့စွဲ ၁၆.၁၀.၁၇
ဒေါ်ဝင်းဇွဲ Wine

ကော်မတီဝင်များ ရွေးချယ်ခြင်းနှင့် ကျေးရွာ ဖွံ့ဖြိုးရေးဆောင်ရွက်မှု မှတ်တမ်း

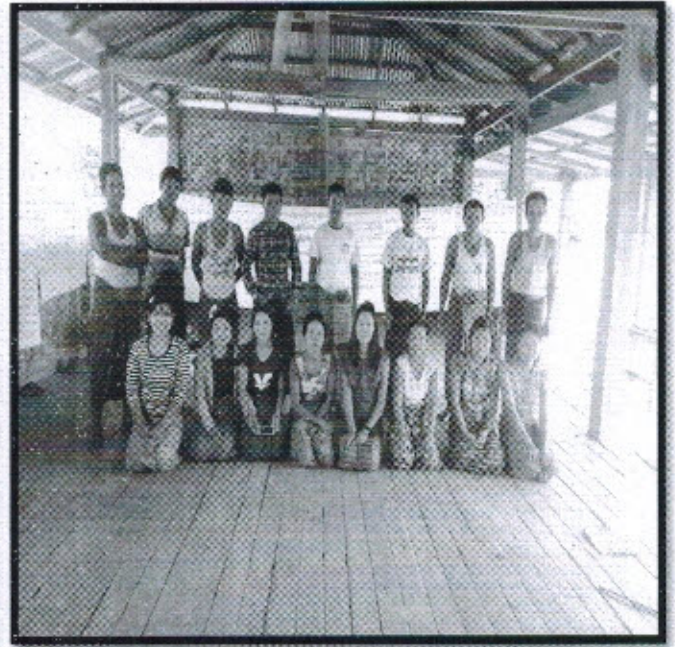
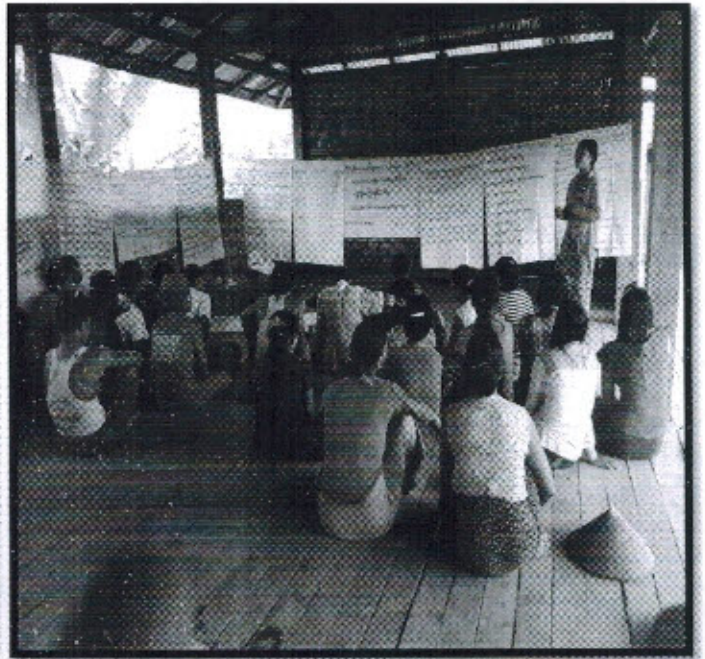

ကျေးဇူးကစဉ်းကဝေးမြတ်တစ်၊

ကျေးဇူး . . . ထပ်မံ

ကျေးဇူးအုပ်စု . . . ကျောက်တန်း

ကစဉ်းကဝေးမြတ်သည့်အရာ . . . ကျေးဇူးအောင်

စနစ် . . . ၁၅.၁၀.၂၀၁၇

ကကြောင်းအရာ . . . တစ်ယောက်စီမိန့်၊ ဖိတ်ဆက်ကစဉ်းကဝေး ပထမကကြိမ်
ကစဉ်းကဝေး မြတ်ခြင်း။

ဆွေးနွေးချက်များ

ကစဉ်းကဝေးတက်ရောက်သူဦးရေ . ကျား (၅၅) ဦး၊ မ (၅၂) ဦး - (၂၀၇) ဦး

ဆွေးနွေးချက်များ

ဆွေးနွေးချက် (၁)

ဖိတ်ဆက်ကစဉ်းကဝေးတွင် ကျေးဇူးအုပ်စုနှင့် ကျေးဇူးလူထုနှင့် လူထု
တစ်ယောက်စီမိန့်နှင့် ဝန်ထမ်းများကို ဖိတ်ဆက်ကစဉ်းကဝေးကောင်း ပြောကြားခြင်း၊
ထိုအခါ ဝန်ထမ်းနှင့် အဖွဲ့ကစဉ်းကစဉ်း၊ အလှူရှင်အဖွဲ့၊ အကောင်အထည်ဖော်
ဆောင်ရွက်သည်မှာနှင့် စီမံကိန်း ဖွဲ့စည်းပုံများ၊ ကျား၊ မရေးရာ ကဏ္ဍများ
ကကြောင်း ဖိတ်ဆက်ရှင်းလင်းပြောကြားခြင်း၊ ကျေးဇူးစေတနာ့ဝန်ထမ်း စွမ်းချက်
ခြင်း (က + မ) တွင် လူထုစစ်အတည်ပြုချက်နှင့်မပတ်သက် လျှို့ဝှက်ချက်မပေး
စနစ်ဖြင့် စွမ်းချက်ခြင်း၊ လူထုပူးပေါင်းပါဝင်သော လူမှုဆိုင်ခံခြင်းများ ပြုလုပ်
သွားမည်ဖြစ်ကြောင်း ဆွေးနွေးပြောကြားခဲ့ပါသည်။

ဆွေးနွေးချက် (၂)

ဖိတ်ဆက်ဆွေးနွေးမှုအဖြစ်တွင် ကျေးဇူးစေတနာ့ဝန်ထမ်းလျက် အရာမည်
စဉ်းကမ်းချက်များကို ရှင်းလင်းပြောကြား၍ ကျေးဇူးလူထုကိုယ်တိုင် လျှို့ဝှက်
ချက်မပေးစနစ်ဖြင့် စေတနာ့ဝန်ထမ်း (က-၁)၊ မ(၁)ကို စွမ်းချက်ရန် ဆွေးနွေး
ခဲ့ပါသည်။

ဆုံးဖြတ်ချက် (၁)

ကျေးဇူးလူထုမှ စီမံကိန်း၏ ဖွဲ့စည်းပုံလုပ်ဆောင် ရမည်အချက်များနှင့် လိုက်နာကျင့်သုံးရမည် နည်းလမ်းများကို လိုက်နာဆောင်ရွက်ရန် ၊ စေတနာ့ဝန်ထမ်း၊ ကျေးဇူးလူထု၊ ကိစ္စနှင့်ပတ်သက်၍ တက်ရောက်လာသော ကျေးဇူးလူထုမှ အမှန်တကယ်လုပ်ကိုးကိုင်သူ၊ ကျေးဇူးဖွံ့ဖြိုးရေးအတွက် စိတ်ပါဝင်စားမှုရှိသူ၊ ဖြောင့်တက် ဆိုတက် ရှိသူများကို ကျေးဇူးလူထု ဖြောင့်ဖြိုး စေတနာ့ဝန်ထမ်း (က-၁) (မ-၁) ကို တက်ရောက်လာသော ကျေးဇူးလူထုမှ လျှို့ဝှက်မဲပေးခြင်း၊ ကျေးဇူးလူထု ဆုံးဖြတ်ခံ့သည်၊ ဆိုရောက် လူမှုဆန်းစစ်ခြင်း (PRA) ကကြောင်း တွေ့ပါဝင်သော ထူးခြားဖြစ်စဉ်များ ၊ အမျိုးသမီးဆိုင်ရာ သုံးသပ်ချက်များ ၊ အသက်မွေးဝမ်းကြောင်းဆိုင်ရာ များကို ဆက်လက် ဆွေးနွေးရန် ဆုံးဖြတ်ခံ့ကြပါသည်။

သဘောတူညီမှုများ

- (၁) ကျေးဇူးသူ / သားအားလုံး စီမံကိန်းမှ ရရှိလာသော ရယူငွေကို ကျေးဇူးလူထု အကျိုးပြုစွာ သုံးစွဲရန် သဘောတူညီခံ့ပါသည်။
- (၂) ကျေးဇူးစေတနာ့ဝန်ထမ်း (၂) ဦးအား လျှို့ဝှက်မဲပေးခြင်းဖြင့် ကျေးဇူးလူထု သဘောတူညီခံ့ကြပါသည်။
- (၃) ကျေးဇူးလူထု စေတနာ့ဝန်ထမ်း (၂) ဦးမှာလည်း အမှန်တကယ်လုပ်ဆောင် နိုင်ကြောင်း သဘောတူညီခံ့ပါသည်။
- (၄) ဆိုရောက် တက်ရောက်လာသော ကျေးဇူးလူထုမှ လူမှုဆန်းစစ်ခြင်း (PRA) အဆင့်များ ဆက်လက် ဖြုလုပ် ဆွေးနွေးရန် သဘောတူညီခံ့ကြပါသည်။

ဥပဒေအကြမ်းအမည်အစား ဖွဲ့စည်းပုံ

ကျေးဇူး ။ ။ လယ်ဦး

ကျေးဇူးအုပ်စု ။ ။ ကျောက်တန်း

အမည်: အစားပြုလုပ်သည်များ ။ ။ ကျေးဇူးရေ

ရေခွဲ ။ ။ ၁၆၀၀၀၀၀

အမည်: အစားတက်ရောက်သူများ - - ကျား(၁၆)၊ မ(၁၃)

အကြောင်းအရာ ။

ကော်မရှင် စီမံကိန်း ဥပဒေအကြမ်းအမည်

အစား ဦးစားပေးလုပ်ငန်းများ ချုပ်ကိုင်ခြင်း၊ ကျေးဇူးစီမံကိန်း အထောက်အကူ ပြုလုပ်ပေးခြင်း

ဥပဒေအကြမ်းအမည်အစား အစားတက်ရောက် လာသောကျေးဇူး

ပုဂ္ဂလိကအဖွဲ့အစည်း/အဖွဲ့အစည်းများအား ဦးစားပေး ခွင့်ပြု ပြုပြင်ဆင်ခြင် (PRA)

အစားများ ဆက်လက် ပြုလုပ်ဆွေးနွေးခဲ့ကြသည် ။ ။ ရှေးရောက်အစားအခံ

များ စတင်လုပ်ဆောင်ခဲ့ကြသည် ။ ။ လုပ်ဆောင်ထားသော အစားအခံများအဖို့

စွမ်းဆောင်ရည် ချက်ချင်းလုပ်ဆောင်ခဲ့သည် ။ ။ ဆွက်ပေါ်လာသောလုပ်ငန်းများ

ကို ပြုပြင်ဆင်ခြင် စီမံကိန်း ။ ။ အကျိုးဝင်သော လုပ်ငန်းများနှင့် အကျိုး

မဝင်သောလုပ်ငန်းများကို ချုပ်ကိုင်ခြင်း၊ ကျေးဇူးပွဲ၊ ဖြေလုပ်ငန်းများကို အ

ဆင်သက်သာစေရန် ကျေးဇူးချုပ်ကိုင်ခြင်း ။ ။ ဆွက်ပေါ်လာသောလုပ်ငန်း

များကို အကောင်အထည်ဖော်ရန် အစွမ်းစီမံကိန်း အထောက်အကူ ပြု

လုပ်ပေးခြင်း၊ အစားအခံများအကြောင်း၊ ပြောကြားခြင်း စီမံကိန်း ဥပဒေ

ကျား(၁၃)ဦး၊ မ(၁၁)ဦး၊ ကျေးဇူးစီမံကိန်း (၁)ဦး၊ လယ်ယာရေး

ဆက်လက် ဆောင်ရွက် (၂) (မ (၁) ဦး၊ ဆောင်ရွက်ကြီး

ကြပ်ရေးဆက်လက်ဆောင်ရွက် ကျား (၂) (မ (၁) ဦး၊ လည်ပတ်ကိန်း

စီမံကိန်းဆက်လက်ဆောင်ရွက် ကျား (၁) (မ (၂) ဦး၊ လေဖန်အကြံ

ပြုလုပ်ခြင်း၊ ရေးဆက်လက်ဆောင်ရွက် ကျား (၁) (မ (၁) ဦး၊

ရပ်ရွာ ပုဂ္ဂလိကလုပ်ငန်း ပြုလုပ်ခြင်း၊ လေဖန်ဖြင့် ကျေးဇူးချုပ်ကိုင်ခြင်း

ခံကြသည် ။

ဆုံးဖြတ်ချက်များ

ကျေးဇူးလှူဖွဲ့မှုအတွက် ပြုစီမံကိန်းတွင် ချမှတ်ထားသော စာစောင်နှင့်၊ စာစောင်များကို ပြန်လည်ကိုင်တွင်းဆုံးမည် ဖြစ်ကြောင်း၊ စက်တီဝင်များမှ ကျေးဇူးတင်ဆောင်ရွက်ပေးရန်နှင့် ကြေးငွေပေးအပ်ရန်အတွက် သဘောတူကြပါသည်။

ထို့ပြင် ကျေးဇူးလှူဖွဲ့မှုအတွက် ပြုစီမံကိန်းတွင် တွင်ဝတ်များကို ပြန်လည်ကိုင်တွင်းဆုံးမည် ဖြစ်ကြောင်း၊ စာစောင်များကို ပြန်လည်ကိုင်တွင်းဆုံးမည် ဖြစ်ကြောင်း၊ စက်တီဝင်များမှ ကျေးဇူးတင်ဆောင်ရွက်ပေးရန်နှင့် ကြေးငွေပေးအပ်ရန်အတွက် သဘောတူကြပါသည်။

မူရင်းအား ကျေးဇူးဖွံ့ဖြိုးရေးအထောက်အကူပြု ညှိနှိုင်းရန်အတွက် ကော်မတီတွင် ထားရှိပါမည်။ အခြားဌာနများနှင့် ညှိနှိုင်းရန်အတွက် မိတ္ထီနား TPIC သို့ပို့ရပါမည်။

	အဆင့်	လုပ်ငန်း	အဆိုပြုသူ	လ/နှစ်	လုပ်ငန်းလုပ်ဆောင်မည့်သူ	ပြင်ပမှထောက်ပံ့သူ
အခြေခံအထောက်အပံ့	၀	ရွာတွင်လမ်းပြုပြင်ခြင်း	<input checked="" type="checkbox"/> ကျား <input checked="" type="checkbox"/> မ/.....		ကျေးလက်ဌာန
	၂	စာကြည့်တိုက်ပြုပြင်ခြင်း	<input type="checkbox"/> ကျား <input checked="" type="checkbox"/> မ/.....		n
	၃		<input type="checkbox"/> ကျား <input type="checkbox"/> မ/.....		
	၄		<input type="checkbox"/> ကျား <input type="checkbox"/> မ/.....		
	၅		<input type="checkbox"/> ကျား <input type="checkbox"/> မ/.....		
အသက်မွေးဝမ်းကျောင်းစိုက်ပျိုးရေး	၀	နိုက်ဖျိုးရေး မျိုးကော်စင်	<input type="checkbox"/> ကျား <input type="checkbox"/> မ/.....		နိုက်ဖျိုးရေးဌာန
	၂		<input type="checkbox"/> ကျား <input type="checkbox"/> မ/.....		
	၃		<input type="checkbox"/> ကျား <input type="checkbox"/> ကျား/.....		
	၄		<input type="checkbox"/> မ <input type="checkbox"/> ကျား/.....		
	၅		<input type="checkbox"/> မ <input type="checkbox"/> ကျား/.....		
ကျွန်းပေါ်ရေးနှင့် အဟာရ	၀	ကျွန်းပေါ်ရေး ၁၀၇၀/၁၀၇၀	<input type="checkbox"/> မ <input type="checkbox"/> ကျား/.....		ကျွန်းပေါ်ရေး
	၂		<input type="checkbox"/> မ <input type="checkbox"/> ကျား/.....		
	၃		<input type="checkbox"/> မ <input type="checkbox"/> ကျား/.....		
	၄		<input type="checkbox"/> မ <input type="checkbox"/> ကျား/.....		
	၅		<input type="checkbox"/> မ <input type="checkbox"/> ကျား/.....		
ပညာရေး	၀	မူလတန်းကျောင်းတည်ဆောက်ခြင်း	<input type="checkbox"/> မ <input type="checkbox"/> ကျား/.....	ကျေးဇူးဌာန	ပညာရေးဌာန
	၂	ပညာရေး ၁၀၇၀/၁၀၇၀	<input type="checkbox"/> မ <input type="checkbox"/> ကျား/.....		၂
	၃	မူလတန်းကျောင်းတည်ဆောက်ခြင်း	<input type="checkbox"/> မ <input type="checkbox"/> ကျား/.....		၂
	၄		<input type="checkbox"/> မ <input type="checkbox"/> ကျား/.....		
	၅		<input type="checkbox"/> မ <input type="checkbox"/> ကျား/.....		
အခြား	၀	လမ်းဖွဲ့စဉ်	<input type="checkbox"/> မ <input checked="" type="checkbox"/> ကျား/.....		လမ်းဖွဲ့စဉ်ဌာန
	၂	ကျေးဇူးပြုပြင်ခြင်း	<input type="checkbox"/> မ <input checked="" type="checkbox"/> ကျား/.....		
	၃		<input type="checkbox"/> မ <input type="checkbox"/> ကျား/.....		
	၄		<input type="checkbox"/> မ <input type="checkbox"/> ကျား/.....		
	၅		<input type="checkbox"/> မ <input type="checkbox"/> ကျား/.....		