

ပြည်ထောင်စုသမ္မတမြန်မာနိုင်ငံတော်အစိုးရ
စိုက်ပျိုးရေး၊ မွေးမြူရေးနှင့်ဆည်မြောင်းဝန်ကြီးဌာန
ကျေးလက်ဒေသဖွံ့ဖြိုးတိုးတက်ရေးဦးစီးဌာန
လွိုင်ကော်-ရှားတောမြို့နယ်



လူထုဗဟိုပြုစီမံကိန်း

National Community Driven Development Project



ကျေးရွာဖွံ့ဖြိုးရေးအစီအစဉ် (၂၀၁၇-၂၀၁၈)

Village Development Plan(VDP)

လွိုင်ကော်မြို့နယ်၊ နွားလရိုးကျေးရွာအုပ်စု၊ လယ်ထွဲ(ရွာဟောင်း)ကျေးရွာ

မာတိကာ

	စာမျက်နှာ
အကြောင်းအရာ	
၁။ မြို့နယ်ပြင်မြေပုံ	၃
၂။ အုပ်စုမြေပုံ	၄
၃။ အုပ်စုတွင်ပါဝင်သောကျေးရွာများစာရင်း	၅
၄။ ကျေးရွာသမိုင်းကြောင်း(ကျေးရွာအခြေခံအချက်အလက်များ)	၆
၅။ လူထုပူးပေါင်းပါဝင်သော လူမှုဆန်းစစ်ခြင်းနှင့်အကဲဖြတ်ခြင်းလုပ်ငန်းစဉ် (PSA/PRA)အကျဉ်းချုပ်ဇယား	၈
၆။ လူမှုရေး နှင့် အရင်းအမြစ်ပြင်မြေပုံ	၉
၇။ လူမှုရေး နှင့် အရင်းအမြစ်ပြင်မြေပုံသုံးသပ်ချက်	၁၀
၈။ ဥစ္စာဓနကြွယ်ဝမှုအဆင့် သတ်မှတ်ချက်ပြပုံ	၁၁
၉။ ဥစ္စာဓနကြွယ်ဝမှုအဆင့်သတ်မှတ်ချက်ဇယားသုံးသပ်ချက်	၁၂
၁၀။ ရာသီခွင်ပြဇယား	၁၃
၁၁။ ရာသီခွင်ပြဇယားသုံးသပ်ချက်	၁၄
၁၂။ အရင်းအမြစ် အသုံးပြုမှုနှင့်ထိန်းချုပ်မှု	၁၅
၁၃။ အရင်းအမြစ် အသုံးပြုမှုနှင့်ထိန်းချုပ်မှု သုံးသပ်ချက်	၁၇
၁၄။ ပင့်ကူအိမ်ပြပုံ (ကျား၊မ)	၁၈
၁၅။ ပင့်ကူအိမ်သုံးသပ်ချက် (ကျား၊မ)	၁၉
၁၆။ အဖွဲ့အစည်းချိတ်ဆက်မှုပြပုံ	၂၀
၁၇။ အဖွဲ့အစည်းချိတ်ဆက်မှုပြပုံသုံးသပ်ချက်	၂၁
၁၈။ ကော်မတီဝင်များစာရင်း	၂၂
၁၉။ ကျေးရွာအချက်အလက်များ (ပုံစံ-၁)	၂၄
၂၀။ စီမံကိန်းအချိန်ဇယား (ပုံစံ-၂)	၂၇
၂၁။ ကျေးရွာဖွံ့ဖြိုးရေးဦးစားပေးအစီအစဉ် (ပုံစံ-၃)	၂၉
၂၂။ အစည်းအဝေးမှတ်တမ်းများ	၃၁
၂၃။ ကဏ္ဍအလိုက်ဦးစားပေးဖွံ့ဖြိုးရေးလုပ်ငန်းစဉ်များ	၃၃
၂၄။ ဦးစားပေးလုပ်ငန်းများရွေးချယ်ခြင်းဇယား	၃၄
၂၅။ ကျေးရွာဖွံ့ဖြိုးရေးအစီအစဉ်ဆောင်ရွက်မှုမှတ်တမ်းဓာတ်ပုံများ	၃၅

လွိုင်ကော်မြို့နယ်မြေပုံ

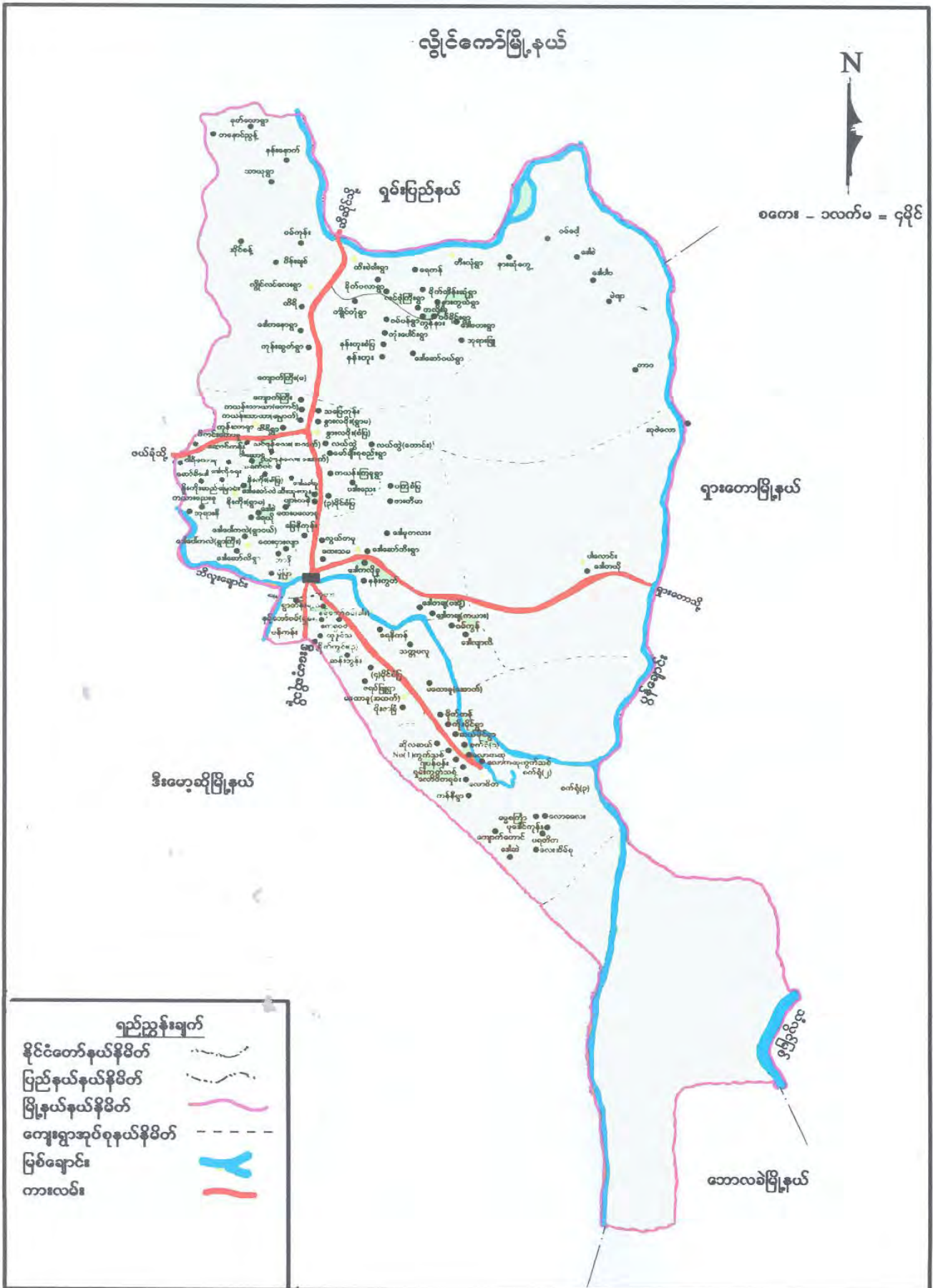

ကျေးရွာအုပ်စုမြေပုံ



ကျေးရွာအုပ်စုတွင် ပါဝင်သော ကျေးရွာများစာရင်း

စဉ်	ကျေးရွာအုပ်စုအမည်	ကျေးရွာအမည်	မှတ်ချက်
၁။	နွားလဝိုးအုပ်စု	နွားလဝိုးစံပြ	
၂။	နွားလဝိုးအုပ်စု	နွားလဝိုးရွာမ	
၃။	နွားလဝိုးအုပ်စု	ကယန်းကြူ	
၄။	နွားလဝိုးအုပ်စု	ပဒီးညေး	
၅။	နွားလဝိုးအုပ်စု	လယ်ထွဲရွာဟောင်း	
၆။	နွားလဝိုးအုပ်စု	လယ်ထွဲရွာသစ်	
၇။	နွားလဝိုးအုပ်စု	လင်ဖုံ(အထက်)	
၈။	နွားလဝိုးအုပ်စု	လင်ဖုံ(အောက်)	
၉။	နွားလဝိုးအုပ်စု	ဒေါခေါ်ရူ	
၁၀။	နွားလဝိုးအုပ်စု	မော်ချီးစုစည်း	
၁၁။	နွားလဝိုးအုပ်စု	၃ မိုင်ပကြံစံပြ	
၁၂။	နွားလဝိုးအုပ်စု	ထီးသူးကူး	
၁၃။	နွားလဝိုးအုပ်စု	ပျားကနဲ	
၁၄။	နွားလဝိုးအုပ်စု	မြေနီကုန်း	
၁၅။	နွားလဝိုးအုပ်စု	ထေးပလော်ရူ	
၁၆။	နွားလဝိုးအုပ်စု	ထီရို	
၁၇။	နွားလဝိုးအုပ်စု	ကယန်းသာယာ(တောင်)	
၁၈။	နွားလဝိုးအုပ်စု	ကယန်းသာယာ(မြောက်)	
၁၉။	နွားလဝိုးအုပ်စု	သပြေကုန်း	
၂၀။	နွားလဝိုးအုပ်စု	ကျောက်ကြီး(တောင်)	

လူထုဗဟိုပြုစီမံကိန်းမှ လူထုပူးပေါင်းပါဝင်သောနည်းဖြင့် ဒုတိယနှစ်စီမံကိန်း မိတ်ဆက်အစည်းအဝေး

(၂၀၁၇-၂၀၁၈) ခုနှစ်

ကျေးရွာအုပ်စုအမည်-**နွားလပိုး** ကျေးရွာအမည်-လယ်ထွဲ(ရွာဟောင်း) ရက်စွဲ ၁၄.၁၀.၂၀၁၇

၁။ ကျေးရွာသမိုင်းအကြောင်း

လယ်ထွဲရွာဟောင်းကျေးရွာတွင် အိမ်ခြေ(၂၂၆)အိမ်ရှိပါသည်။ ဗုဒ္ဓဘာသာကိုးကွယ်ကြသည်။ အဓိကစိုက်ပျိုးသီးနှံမှာ ပြောင်းဖူး ၊ စပါး ၊ ပဲစဉ်းငုံ ၊ မြေပဲ စသည်တို့ဖြစ်ပါသည် ၊ လယ်ထွဲရွာဟောင်း ကျေးရွာသည် ပထဝီ အနေအထားအရ လျှင်ကော်မြို့နယ်၏ အရှေ့မြောက်ဘက်(၆)မိုင်အကွာတွင် တည်ရှိပါသည်။ ပြည်ထောင်စုလမ်းမကြီးနှင့်(၁)မိုင်ခန့်အကွာတွင်တည်ရှိပါသည်။ လမ်းပမ်းဆက်သွယ် ရေးကောင်းမွန်သော်လည်း မိုးရာသီတွင်အချို့လမ်းများမှာ သွားလာရန်ခက်ခဲနေပါသေးသည်။

လယ်ထွဲရွာဟောင်းသည် မြန်မာနိုင်ငံလွတ်လပ်ရေးမရမှီ ၁၉၁၉ ခုနှစ်၊ အင်္ဂလိပ်အစိုးရ လက်ထက် အတည်းက စတင်တည်ထောင်ထားသောကျေးရွာဖြစ်ပါသည် ၊ ထိုစဉ် လယ်ထွဲကျေးရွာ၏ ပညာကျောင်းသင်ဗုဒ္ဓ၏ ဓမ္မစာယောဘာဖြစ်ပြီး ၁၉၉၄ ခုနှစ် စပြီး မြန်မာနိုင်ငံတော်အစိုးရပညာရေး ဝန်ကြီးဌာနမှ အစိုးရကျောင်းဆရာ ဦးသာထူး မှစတင်ကာ ပညာသင်ကြားစေခဲ့သည်။

ယခင်လယ်ထွဲကျေးရွာသည် ယခုကျေးရွာ၏အရှေ့ဘက်တွင်တည်ရှိသည် ၊သောက်သုံးရေနှင့် ဝေးလံသောကြောင့် ရေနှင့်နီးသောနေရာကို ၁၉၇၄ ခုနှစ် တွင်ရွှေ့ပြောင်းနေထိုင်လာကြပါသည်။ ကျေးရွာ၏သောက်သုံးရေမှာ ယခင်ဘိုးဘွားခေတ်အတည်းက ယနေ့ထိတိုင် ထိရိရေ ထွက်ပေါက် တစ်ခုတည်းသာရှိခဲ့အားထားရပါသည်။ ထိုစဉ်အခါက ထိရိ ရေထွက်ပေါက်မှ ရေသည် ကျေးရွာ၏ ရေကန်အတွင်းသို့စီးဝင်သည်။ ကျေးရွာ၏ ရေကန်အတွင်းရေရှိနေချိန်တွင် ကန်နှင့်မနီးမဝေးနေရာ တွင်လက်တူရေတွင်း တူးဖော်ကြပြီး သောက်သုံးရေအဖြစ် အသုံးပြုကြပါသည်။ ထိုနောက်နိုင်ငံတော် အစိုးရမှ လယ်ယာစိုက်ပျိုးရေး လုပ်ငန်းအတွက် ရေကောင်းစွာရရှိစေရန် ရည်ရွယ်ပြီး နွားလပိုးသည် ကိုတူးဖော်ပြီး ထိရိ ရေထွက်ပေါက်မှစီးလာသောရေကို ဆည်အတွင်းသို့ သွင်းပါသည်။ ထိုဆည် တည်ဆောက်ပြီး နောက်ပိုင်းတွင် ကျေးရွာ၏ရေကန်အတွင်း ရေမရှိပါသဖြင့် သောက်သုံးရေအဖြစ် အသုံးပြုသောရေတွင်းမှာလည်းခမ်းခြောက်လာပါသည်။ ထိုနောက် ကျေးရွာ၏ သောက်သုံးရေ ရရှိရေး အတွက် ၁၉၉၈ ခုနှစ်တွင် ထိရိ ရေထွက်ပေါက်မှ ကျေးရွာအထိ တိုက်ရိုက်ရေပိုက်သွယ်ယူခဲ့သည်။ ရေပိုက် သွယ်ယူသည့်နေ့မှစပြီး သောက်သုံးရေအဆင်ပြေမှုရှိသော်လည်း ၂၀၀၆ ခုနှစ် တွင်အကြောင်း ကြောင့်လူတစ်စုမှ ရေပိုက်ပျက်စီးခြင်း ၊ ရေသွယ်ယူမှုပိတ်ပင်ခြင်း စသောအဟန့် အတားများပြုလုပ်ကာ ယခုတွင် ကျေးရွာ၏သောက်သုံးရေကို အင်္ဂါစီတွင်းကိုသာအသုံးပြုရပါသည်။

မှတ်တမ်းတင်သူ
အမည် - ဒေါ်လှစီးယာအေးမွန်
ရာထူး- လူထုစည်းရုံးရေးမှူး

လူထုပူးပေါင်းပါဝင်သောလူမှုဆန်းစစ်ခြင်းနှင့်အကဲဖြတ်ခြင်းလုပ်ငန်းစဉ် (PSA/PRA) အကျဉ်းချုပ်ဇယား

စဉ်	အကြောင်းအရာ	ရက်စွဲ	ဦးတည်အုပ်စု	တက်ရောက်သူ			အဓိကဆွေးနွေးချက်များ
				ကျား	မ	ပေါင်း	
၁	လူမှုရေးအရင်းအမြစ် ပြမြေပုံ (social Map/Resource Map)	၆၀ ရက်	ရပ်မိရပ်ဖ ကော်မတီဝင်များ	၆၀	၈၂	၁၄၂	အိမ်အမျိုးအစားများ၊ အခြေခံ အဆောက်အဦများ၊ လမ်းပန်း ဆက်သွယ်ရေးအခြေအနေ၊ လယ်ယာမြေမြစ်ချောင်း၊ ရေတွင်း၊ ရေကန်သစ်တောများ
၂	ဥစ္စာနေကြွယ်ဝမှု အဆင့်သတ်မှတ်ချက် (Wealth Ranking)	၆၀ ရက်	ချမ်းသာ၊ အလယ်အလတ်၊ နွမ်းပါးအုပ်စု	၆၀	၈၂	၁၄၂	ကျေးရွာလူမှုစီးပွားအုပ်စုများ၊ ခွဲခြားသတ်မှတ်နိုင်ရေးအတွက် အခြေခံစံနှုန်းများသတ်မှတ်ခြင်း၊ ကျေးရွာသားများနှင့်အများသဘောတူခွဲခြားသတ်မှတ်ခြင်း
၃	ပိုင်ဆိုင်မှုသုံးသပ်ခြင်း	၆၀ ရက်	ကော်မတီဝင်၊ အမျိုးသမီး၊ အမျိုးသားများ	၆၀	၈၂	၁၄၂	အမျိုးသမီးနှင့် အမျိုးသားများပိုင်ဆိုင် ပြီးထိန်းချုပ်ထားသည့် ပိုင်ဆိုင်မှု(သို့) အရင်းအမြစ် များကိုသုံးသပ်ခြင်း
၄	ရာသီခွင်ပြကွဲဒီဇိုင်း Seasonal Calender	၆၀ ရက်	ကော်မတီဝင်၊ အမျိုးသမီး၊ အမျိုးသားများ	၆၀	၈၂	၁၄၂	ရာသီဥတု၊ စိုက်ပျိုးသီးနှံများ၊ လယ်ယာလုပ်ငန်းများ၊ ဝင်ငွေထွက်ငွေ၊ မွေးမြူရေးလုပ်ငန်းများ
၅	ပင့်ကူအိမ်ကွန်ယက် (Spider Web)	၆၀ ရက်	အမျိုးသား၊ အမျိုးသမီးများ	၆၀	၈၂	၁၄၂	အမျိုးသား၊ အမျိုးသမီးများတန်းတူ အခွင့်အရေးရရှိမှုနှင့်မရရှိသည့်အကြောင်းရင်းများ
၆	အဖွဲ့အစည်းချိတ်ဆက်ပုံ (Venn Diagram)	၆၀ ရက်	ကျေးရွာလူမှုဖွံ့ဖြိုးရေးအဖွဲ့အုပ်ချုပ်ရေး အဖွဲ့၊ ကျေးရွာစီတော်ကဲအဖွဲ့	၆၀	၈၂	၁၄၂	ကျေးရွာတွင်ရှိအဖွဲ့အစည်းများ နှင့်ဖွံ့ဖြိုးရေးလုပ်ငန်းအတွက်ချိတ်ဆက် ကင်ရွက်လုပ်ကိုင်မှု

ကျေးရွာ၏ လူမှုရေးအရင်းအမြစ်ပြမြေပုံရေးဆွဲခြင်း

မြို့နယ်-လွိုင်ကော်၊ ကျေးရွာအုပ်စု-နွားလပိုး၊ ကျေးရွာ-လယ်ထွဲ(ရွာဟောင်း)၊ရက်စွဲ -၅.၁၁.၂၀၁၇



ပါဝင်ဆွေးနွေးသူ-

ကျား - ၁၀ဦး

မ - ၅ဦး

မှတ်တမ်းတင်သူ

အမည်-ဒေါ်တင်မြာ

ရာထူး-လူထုစည်းရုံးရေးမှူး

လူမှုရေး နှင့် အရင်းအမြစ်ပြု မြေပုံသုံးသပ်ချက်

လယ်ထွဲရွာဟောင်းကျေးရွာသည် လျှင်ကော်မြို့၏အရှေ့ဘက်တွင်တည်ရှိပြီး ရွာ၏အနောက်ဘက်တွင်မော်ချီးစုစည်း ၊ လယ်ထွဲရွာသစ် ၊ နွားလဂိုးရွာမ စသောကျေးရွာများတည်ရှိပါသည်။ လယ်ထွဲရွာသစ်မှ လယ်ထွဲရွာဟောင်းကို ကျောက်ချောလမ်းဖြင့်သွားလာနိုင်သည်။ လယ်ထွဲရွာဟောင်းကျေးရွာသည် အိမ်ခြေစုစုပေါင်း(၂၂၆)အိမ် ရှိပြီး ဗုဒ္ဓဘာသာကိုးကွယ်ကြသည်။ ကျေးရွာတွင် အမျိုးသမီးဦးဆောင်သောအိမ်စု(၄)စုရှိပါသည်။

လယ်ထွဲရွာဟောင်း၏ အဓိကစိုက်ပျိုးသီးနှံမှာ စပါး ၊ မြေပဲ ၊ ပြောင်း ၊ ပဲစဉ်းငုံ စသည်တို့ဖြစ်ပြီး နှမ်းကိုအိမ်အသုံးပြုရန်အတွက် စိုက်ပျိုးကြပါသည်။ ယခုနောက်ပိုင်းတွင် ဂျင်း ၊ ပိန်းဥ ၊ ပဲသီး စသော ခြံထွက်သီးနှံများကိုစိုက်ပျိုးကြသည်။ ကျေးရွာတွင် သောက်သုံးရေဖူလုံမှုမရှိပါ ၊ မတ်လ မှ ဇွန်လအထိ သောက်သုံးရေရှားပါးသည်အတွက် ဘုန်းကြီးကျောင်းဝင်ရှိ အင်္ဂါစီတွင်းကိုသာအားထားရပါသည်။ ထိုအင်္ဂါစီတွင်းတွင် သည်ကျေးရွာနှင့် ပေ(၃၀၀)အကွာတွင်တည်ရှိပြီးတစ်ရွာလုံးမအသုံးပြုသည့်အတွက် ရေခပ်သောအခါတွင် အချိန်ကြာခြင်း ၊ စောင့်ဆိုင်း နေရခြင်းစသောအခက်အခဲများကြုံတွေ့ရပါသည်။

လယ်ထွဲကျေးရွာတွင် မူလွန်ကျောင်းတစ်ကျောင်းရှိသော်လည်း ကျောင်းသားဦးရေများပြားသောကြောင့်အခက်အခဲများရှိပါသည်။ ထိုစာသင်ကျောင်းတွင် လယ်ထွဲရွာသစ်နှင့် ပဒါးညေး မှ ကျောင်းသားအချို့လည်းလာရောက်ပညာသင်ကြားကြပါသည်။ ကျေးရွာတွင် စာကြည့်တိုက်ရှိသော်လည်းဗဟုသုတ စုံလင်စွာရရှိနိုင်သောစာအုပ်စာပေမရှိခြင်း၊ ပရိဘောဂမရှိခြင်းစသည်တို့ကြောင့် စာဖတ်ခြင်းအားနည်းလာပါသည်။ ကျေးရွာတွင် ဘုန်းကြီးကျောင်းတစ်ကျောင်းရှိပြီး ရွာ၏အရှေ့ဘက်တွင်သဲတောင် သစ်တောအနည်းငယ်ရှိပါသည်။ ၂၀၁၀ ခုနှစ်မှစပြီး ကျေးရွာအနီးရှိ သစ်တောများခုတ်ခြင်းကြောင့်စတင်ပြုန်းတီးလာခဲ့ပါသည်။ ကျေးရွာအတွင်းရှိလမ်းများမှာ မြေသားလမ်းများရှိသောကြောင့်မိုးရာသီတွင် ဗွက်ထပြီးချိုင့်ခွက်များ ရေဝပ်သောကြောင့်သွားလာရန်ခက်ခဲပါသည်။

ဥစ္စာနေအဆင့် ခွဲခြားမှု စံနမူနာပုံစံ

မြို့နယ် ...လွိုင်ကော်၊ ကျေးရွာအုပ်စု-နွားလပိုး ၊ ကျေးရွာ-လယ်ထွဲ(ရွာဟောင်း)၊ ရက်စွဲ ...၅.၁၁.၂၀၁၇

အမျိုးအစား	သတ်မှတ်ချက်/ညွှန်းကိန်းများ	အိမ်ထောင်စု အရေးအတွက်	ရာခိုင်နှုန်း
ချမ်းသာ	တိုက်ပု၊ တိုက်ကြီး၊ ကား၊ ထော်လာဂျီ၊ ပုစဉ်ခေါင်း၊ ဆိုင်ကယ်၊ သုံးဘီး၊ တီဗွီ၊ ဖုန်း၊ တောင်ယာ နှင့် မြေ(၁၀)ဧက	၃၀	၁၅%
အလယ်အလတ်	အိမ်ခန့်ရှိပြီး တိုက်ပု၊ ဆိုင် ကယ်၊ စက်ဘီး၊ တီဗွီ၊ ဖုန်း၊ နွားတစ်ရှဉ်း နှင့် တောင်ယာ(၂)ဧက	၇၀	၃၅%
ဆင်းရဲ/နွမ်းပါး	ပျဉ်၊ ထရံ၊ စက်ဘီး၊ အိမ်မရှိခြင်း၊ အငှားအလုပ်သမားများဖြစ်ခြင်း၊	၁၀၂	၅၀%
စုစုပေါင်းအိမ်ထောင်စု		၂၀၂	၁၀၀%

ပါဝင်ဆွေးနွေးသူ

ကျား- ၆၀ဦး

မ - ၈၂ဦး

မှတ်တမ်းတင်သူ

အမည်-ဒေါ်တင်မြာ

ရာထူး-လူထုစည်းရုံးရေးမှူး

ဥစ္စာနေကြွယ်ဝမှုဇယား သုံးသပ်ချက်

လွယ်ထွဲဟောင်းကျေးရွာတွင် ဥစ္စာနေကြွယ်ဝမှုအနေဖြင့် ချမ်းသာအဆင့်၊ အလယ်အလတ် အဆင့် ဆင်းရဲနွမ်းပါးအဆင့်ဟူ၍ သုံးမျိုးခွဲခြားထားပါသည်။

ချမ်းသာအဆင့်တွင် တိုက်အိမ်၊ လယ်ထွန်စက်၊ ယာခင်း(၁၀) ဧက ၊ ကား၊ ဆိုင်ကယ်(၂)စီး၊ လယ်(၂)ဧက၊ နွား(၅)ကောင်တို့ကိုပိုင်ဆိုင်ထားသောအိမ်ခြေမှာ (၅၀)အိမ်ရှိပါသည်။ ထိုသို့ပိုင်ဆိုင် ထားသော အိမ်ခြေများမှာ ရွာ၏အလယ်ပိုင်း တွင်တည်ရှိပါသည်။

အလယ်အလတ်အဆင့်တွင် ယာခင်း(၅)ဧက၊ ပျဉ်ထောင်အိမ်ဆိုင်ကယ်(၁)စီး၊ နွားလည်း၊ ထော်လာဂျီ စသည်တို့ကို ပိုင်ဆိုင်ထားသောမိသားစုများအိမ်ခြေမှာ (၁၂၀)အိမ်ရှိပါသည်။

ဆင်းရဲနွမ်းပါးအဆင့်တွင် ထရုံအိမ်၊ ယာ(၂)ဧက၊ ဆိုင်ကယ်(၁)စီး၊ စက်ဘီး(၁)စီး၊ တစ်နေ့လုပ်တစ်စားတို့ဖြစ်ကြသည်။ ထိုသို့ဆင်းရဲနွမ်းပါးသောအိမ်ခြေများမှာ(၅၆) အိမ်ရှိပါသည်။ ဆင်းရဲသောမိသားစုများသည်ကျေးရွာ၏ မြောက်ဘက်နှင့် အရှေ့ဘက်တွင်ရှိပါသည်။ ဆင်းရဲနွမ်းပါးသည့် အကြောင်းရင်းမှာ မိသားစုများခြင်း၊ ပညာဗဟုသုတအားနည်းခြင်း၊ စိုက်ပျိုးရေးအနည်းငယ်ရှိသော်လည်း စိုက်ပျိုးရေးနည်းပညာလက်လမ်းမမှီခြင်း၊ အရင်းအနှီးမရှိခြင်းတို့ကြောင့်ဖြစ်သည်။

ဆင်းရဲနွမ်းပါးသည့်အတွက် ကလေးများ၏ပညာရေးကိုဆက်လက် မထောက်ပံ့နိုင်တော့ပဲ စားဝတ်နေရေးအတွက်တောင်ယာလုပ်ငန်းတွင်သာ လုပ်ကိုင်စေခြင်း၊တောင်ယာအငှားလိုက်ခြင်းတို့တွင် လုပ်ကိုင်စေခဲ့ပါသည်။ လွယ်ထွဲရွာဟောင်းကျေးရွာရှိအချို့အမျိုးသမီးများမှာ ခြံတွင်စိုက်ပျိုးထားသော ဟင်းသီးဟင်းရွက်များကို ဈေးသို့လိုက်လံရောင်းချခြင်းတို့ဖြစ် စားဝတ်နေရေးအခက်အခဲများကို ဖြေရှင်း ကြပါသည်။ ထို့ပြင်အချို့သော မိသားစုများမှာ စားဝတ်နေရေးခက်ခဲသည့်အတွက် သားသမီးများ၏ ပညာရေးကို ဆက်လက်ထားနိုင်အတွက် ပညာရေးထောက်ပံ့စာရိတ်များကိုထောက်ပံ့ပေးခြင်းဖြင့် ဆင်းရဲချို့တဲ့သောမိသားစုများအတွက် ပိုပြီးအဆင်ပြေလာမည်ဖြစ်သည်။

ရာသီခွင်ပြကွဲဒီန်

ရာသီခွင်ပြကွဲဒီန် (ရာသီခွင်ပြကွဲဒီန်)

အပူကြောင်းအရာ	တန်ဖူး	တဆုန်	နယုန်	ဝါဆို	ဝါခေါင်	တော်သလင်း	သီတင်းကျွတ်	တန်ဆောင်ပုန်း	နတ်တော်	ပြာသို	တနင်္ဂနွေ	တပင်္ဂါး
ရာသီဥတု												
ရိုက်သွားရာ အပူ၊ အေး၊ အလင်း၊ အမှိုက်			အပူ၊ အလင်း၊ အမှိုက်				အပူ၊ အလင်း	အပူ၊ အလင်း၊ အမှိုက်	အပူ၊ အလင်း			
ဝင်ငွေ/ထွက်ငွေ			၄၄	၄	၄	၄၄	၄	၄၄	၄			
ကျန်းမာရေး		ပျက်စီးခြင်း၊ ချိတ်ချိတ်				၂၀၀၀၀၀၀၀၀၀						
ပွဲလမ်းသဘင်							အပူ၊ အလင်း					
ဘောက်သုံးစေ့ ရှိရှိ	အောက်သုံးစေ့၊ အပူ၊ အလင်း											
အစားအစာစုလုံး												

ပါဝင်ဆွေးနွေးသူ
 ကျား - ၁၅
 မ - ၅

မှတ်တမ်းတင်သူ
 အမည် - ဒေါ်တင်ဖြာ
 ရာထူး - လူထုစည်းရုံးရေးမှူး

ပါဝင်ဆွေးနွေးသူ
 ကျား - ၆၀ဦး
 မ - ၈၂ဦး

မှတ်တမ်းတင်သူ
 အမည် - ဒေါ်တင်ဖြာ
 ရာထူး - လူထုစည်းရုံးရေးမှူး

ရာသီခွင်ပြ ပြက္ခဒိန် သုံးသပ်ချက်

လယ်တွဲရွာဟောင်းကျေးရွာသည် ပြောင်းဖူး ၊ မြေပဲ ၊ ပဲစဉ်းငုံ၊ စပါးတို့ကို နယုန်လတွင် စိုက်ပျိုးကြပြီး မြေပဲကို သတင်းကျွတ်လနှင့် တန်ဆောင်မုန်းလတွင်နှုတ်ကြသည် ပြောင်းဖူး ၊ ပဲစဉ်းငုံ ၊ စပါး တို့ကို တန်ဆောင်မုန်းလ နှင့် နတ်တော်လများတွင်ရိတ်သိမ်းကြသည်။ ထိုစိုက်ပျိုးရေးလုပ်ငန်းကိုသာ အဓိကလုပ်ကိုင်ကြသည်။

ပင်ငွေများအနေဖြင့် သီတင်းကျွတ်လ နှင့် တန်ဆောင်မုန်းလ များတွင် သီးနှံများ ရိတ်သိမ်းပြီး ရောင်းချသောကြောင့် ပင်ငွေအများဆုံးရရှိသော လများဖြစ်သည်။ တစ်နှစ်ပတ်လုံးပင်ငွေအနေဖြင့် စပါး ဈေးပြောင်းဈေး အတက်အကျပေါ် မူတည်ပြီး တစ်နှစ်လျှင် (၅)သိန်းမှ (၁၀)သိန်းအထိ ရရှိပါသည်။ သီးနှံများပိုးကျသောအချိန်အခါသည် ပင်ငွေအနည်းငယ်သာရရှိပါသည်။ ထွက်ငွေများအနေဖြင့် တစ်နှစ်ပတ်လုံးဖြစ်ပြီး ပြောင်း၊ မြေပဲ စိုက်ပျိုးချိန်နှင့်ရိတ်သိမ်းချိန်တို့တွင်ငွေအထွက်များပြားသည်။

ကျန်းမာရေးအနေဖြင့် ကဆုန်နှင့် နယုန်လတွင် ငှက်ဖျား၊ တုတ်ကွေးအဖြစ်များပြီး တော်သလင်း သီးတင်ကျွတ်လတွင် နာစီး ချောင်းဆိုးအဖြစ်များသည် ၊ အမျိုးသမီးများ၏ အဓိက အသက်မွေးဝမ်းကြောင်းလုပ်ငန်းမှာ တောင်ယာ၊ လယ်ယာ၊ ခြံထွက်သီးနှံများစိုက်ပျိုးခြင်းတို့ဖြစ်ပါသည်။ အမျိုးသား၊ အမျိုးသမီးများပင်ငွေတူညီမှုမရှိပေ။ အမျိုးသမီးများ၏သင်ငွေမှာ အမျိုးသား ထက်နည်း ပါသည်။ အားလပ်သောအချိန်တွင် အမျိုးသားများသည် တောလိုက်ခြင်း ၊ နေ့စားလိုက်ခြင်းဖြစ်ပြီး အမျိုးသမီးများမှာ ထင်းခုတ်ခြင်း၊ ရေခပ်ခြင်းနှင့်အိမ်မှုကိစ္စများ နှင့်အချိန်ကုန်နေကြပါသည်။

အရင်းအမြစ်သုံးစွဲမှုနှင့်ထိန်းချုပ်မှုပုံစံပြဇယား

အရင်းအမြစ်ထိန်းချုပ်မှု (လက်တွေ့အရင်းအမြစ်)

<u>m</u>	<u>lo</u>	<u>m + lo</u>
သဲထောင်	အင်ချပ်စက်	စာသင်ကျမ်းဂင်
စါ့ပင်	ကြက်	ပဲစဉ်းပုံစံ
လက်သား	ချေးဆိုင်	ချင်း
ကြက်		လက်ဖက်
ကား		
ဘူး၊ ကြီး၊ ကျည်		
ဝေဝေ		
လက်သား		
စက်ဘီး		
ဆိုင်ကပ်		
မော်တော်		

ပါဝင်ဆွေးနွေးသူ
ကျား - ၆၀ဦး
မ - ၈၂ဦး

မှတ်တမ်းတင်သူ
အမည် - ဒေါ်တင်မြာ
ရာထူး - လူထုစည်းရုံးရေးမှူး

အရင်းအမြစ်ထိန်းချုပ်မှုပုံစံဇယားသုံးသပ်ချက်

လယ်ထွဲရွာဟောင်းကျေးရွာသည် လွိုင်ကော်မြို့၏အရှေ့ဘက်တွင်တည်ရှိပြီး ရွာ၏အနောက်ဘက်တွင်မော်ချီးစုစည်း ၊ လယ်ထွဲရွာသစ် ၊ နွားလဝိုးရွာမ စသောကျေးရွာများတည်ရှိပါသည်။ လယ်ထွဲရွာသစ်မှ လယ်ထွဲရွာဟောင်းကို ကျောက်ချောလမ်းဖြင့်သွားလာနိုင်သည်။ လယ်ထွဲရွာဟောင်းကျေးရွာသည် အိမ်ခြေစုစုပေါင်း(၂၂၆)အိမ် ရှိပြီး ဗုဒ္ဓဘာသာကိုးကွယ်ကြသည်။ ကျေးရွာတွင် အမျိုးသမီးဦးဆောင်သောအိမ်စု(၄)စုရှိပါသည်။

လယ်ထွဲရွာဟောင်း၏ အဓိကစိုက်ပျိုးသီးနှံမှာ စပါး ၊ မြေပဲ ၊ ပြောင်း ၊ ပဲစဉ်းငုံ စသည်တို့ဖြစ်ပြီး နှမ်းကိုအိမ်အသုံးပြုရန်အတွက် စိုက်ပျိုးကြပါသည်။ ယခုနောက်ပိုင်းတွင် ဂျင်း ၊ ပိန်းဥ ၊ ပဲသီး စသော ခြံထွက်သီးနှံများကိုစိုက်ပျိုးကြသည်။ ကျေးရွာတွင် သောက်သုံးရေဖူလုံမှုမရှိပါ ၊ မတ်လ မှ ဇွန်လအထိ သောက်သုံးရေရှားပါးသည်အတွက် ဘုန်းကြီးကျောင်းဝင်ရှိ အင်္ဂါစိုက်တွင်းကိုသာအားထားရပါသည်။ ထိုအင်္ဂါစိုက်တွင်းတွင် သည်ကျေးရွာနှင့် ပေ(၃၀၀)အကွာတွင်တည်ရှိပြီးတစ်ရွာလုံးမအသုံးပြုသည့်အတွက် ရေခပ်သောအခါတွင် အချိန်ကြာခြင်း ၊ စောင့်ဆိုင်း နေရခြင်းစသောအခက်အခဲများကြုံတွေ့ရပါသည်။

လယ်ထွဲကျေးရွာတွင် မူလွန်ကျောင်းတစ်ကျောင်းရှိသော်လည်း ကျောင်းသားဦးရေ များပြားသောကြောင့်အခက်အခဲများရှိပါသည်။ ထိုစာသင်ကျောင်းတွင် လယ်ထွဲရွာသစ်နှင့် ပဒါးညေး မှ ကျောင်းသားအချို့လည်းလာရောက်ပညာသင်ကြားကြပါသည်။ ကျေးရွာတွင် စာကြည့်တိုက်ရှိသော် လည်း ဗဟုသုတ စုံလင်စွာရရှိနိုင်သောစာအုပ်စာပေမရှိခြင်း၊ ပရိဘောဂမရှိခြင်းစသည်တို့ကြောင့် စာဖတ်ခြင်း အားနည်းလာပါသည်။ ကျေးရွာတွင် ဘုန်းကြီးကျောင်းတစ်ကျောင်းရှိပြီး ရွာ၏အရှေ့ဘက် တွင်သံတောင် သစ်တောအနည်းငယ်ရှိပါသည်။ ၂၀၁၀ ခုနှစ်မှစပြီး ကျေးရွာအနီးရှိ သစ်တောများခုတ် ခြင်းကြောင့် စတင်ပြုန်းတီးလာခဲ့ပါသည်။ ကျေးရွာအတွင်းရှိလမ်းများမှာ မြေသားလမ်းများရှိသော ကြောင့်မိုးရာသီတွင် ဗွက်ထပြီးချိန်ခွက်များ ရေပုပ်သောကြောင့်သွားလာရန်ခက်ခဲပါသည်။

ပင့်ကူအိမ်သုံးသပ်ခြင်းပြပုံ

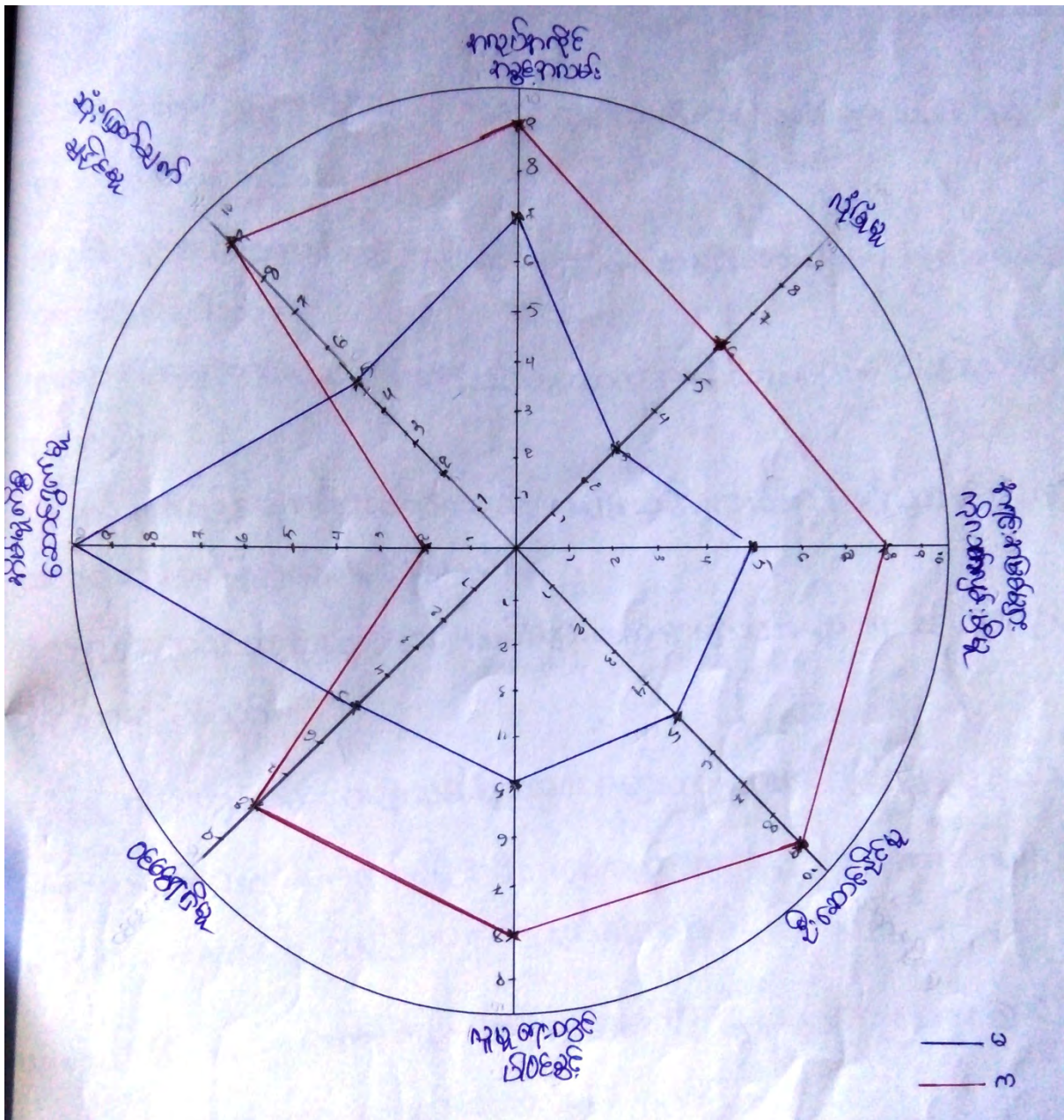

ပါဝင်ဆွေးနွေးသူ

မှတ်တမ်းတင်သူ

ကျား - ငွေဦး

အမည် - ဒေါ်တင်မြာ

မ - ရှေ့ဦး

ရာထူး - လူထုစည်းရုံးရေးမှူး

ပင့်ကူအိမ် သုံးသပ်ချက်

လွယ်ထွဲရွာဟောင်းကျေးရွာရှိ အမျိုးသမီးများသည် ဆုံးဖြတ်ပိုင်ခွင့်၊ လုပ်အားခ၊ ပူးပေါင်း ပါဝင်ခွင့်စသည်များတွင် အမျိုးသားများထက် အားနည်းနေသည်ကိုတွေ့ရပါသည်။ ထိုသို့ဖြစ်ခြင်းမှာ အမျိုးသမီးများသည် ဝင်ငွေရရှိလုပ်ငန်းများတွင် မပါဝင်နိုင်ခြင်း၊ အိမ်မှုကိစ္စရပ်များ၌သာ အချိန်ကုန်နေခြင်း ရပ်ရေး၊ ရွာရေးကိစ္စများ ဆုံးဖြတ်ချက်ချရာတွင်ရှေးရိုးစွဲ အစဉ်အလာများကြောင့် မပြောရဲ၊ မဆိုရဲခြင်း၊ လူရှေ့သူရှေ့တွင် ရှက်တတ်ခြင်း၊ ကြောက်တတ်ခြင်းတို့ကြောင့် အမျိုးသားများထက် အားနည်းနေသေး သည်ကို တွေ့ရပါသည်။

အမျိုးသားမီးများသည် အိမ်မှုကိစ္စများတွင်အမျိုးသားများထက် အားသာနေသည်ကိုတွေ့ရပါ သည်။ အမျိုးသားများသည် လုပ်အားခဆုံးဖြတ်ပိုင်ခွင့်၊ ဝင်ငွေများတွင်အမျိုးသမီးများထက်သာလွန်နေသည် ကိုတွေ့ရပါသည်။ အမျိုးသားများသည် ဝင်ငွေရှာသောအလုပ်၌သာ စိတ်ဝင်စားသည့်အတွက် အိမ်မှုကိစ္စများတွင်အမျိုးသမီးများကိုပါဝင်ကူညီမှုအားနည်းနေပါသည်။

လွယ်ထွဲရွာဟောင်းကျေးရွာတွင် ပညာရေး၊ အမွေရပိုင်ခွင့်များတွင် အမျိုးသားနှင့်အမျိုးသမီးများ တန်းတူအခွင့်အရေးရကြပါသည်။ လွယ်ထွဲရွာဟောင်းကျေးရွာရှိအမျိုးသမီးများ အခြေအနေတိုးတက်လာ စေရန် အပ်ချုပ်စက်သင်တန်းများ ၊ လက်မှုသင်တန်းများဖြစ်သော ချည်ထိုးသင်တန်း၊ ရပ်ရွာရေးကိစ္စများတွင် ဆုံးဖြတ်ခွင့်ပေးခြင်း၊ စီမံကိန်းလုပ်ငန်းခွဲများတွင် ပါဝင်စေဖြင့် မိမိကိုယ်ကိုယုံကြည်မှု ရှိလာပြီး ဦးဆောင် လာနိုင်မည်ဖြစ်သည်။

အဖွဲ့အစည်းချိတ်ဆက်မှု ပြပုံ(ကျေးရွာအတွင်း/အပြင်)

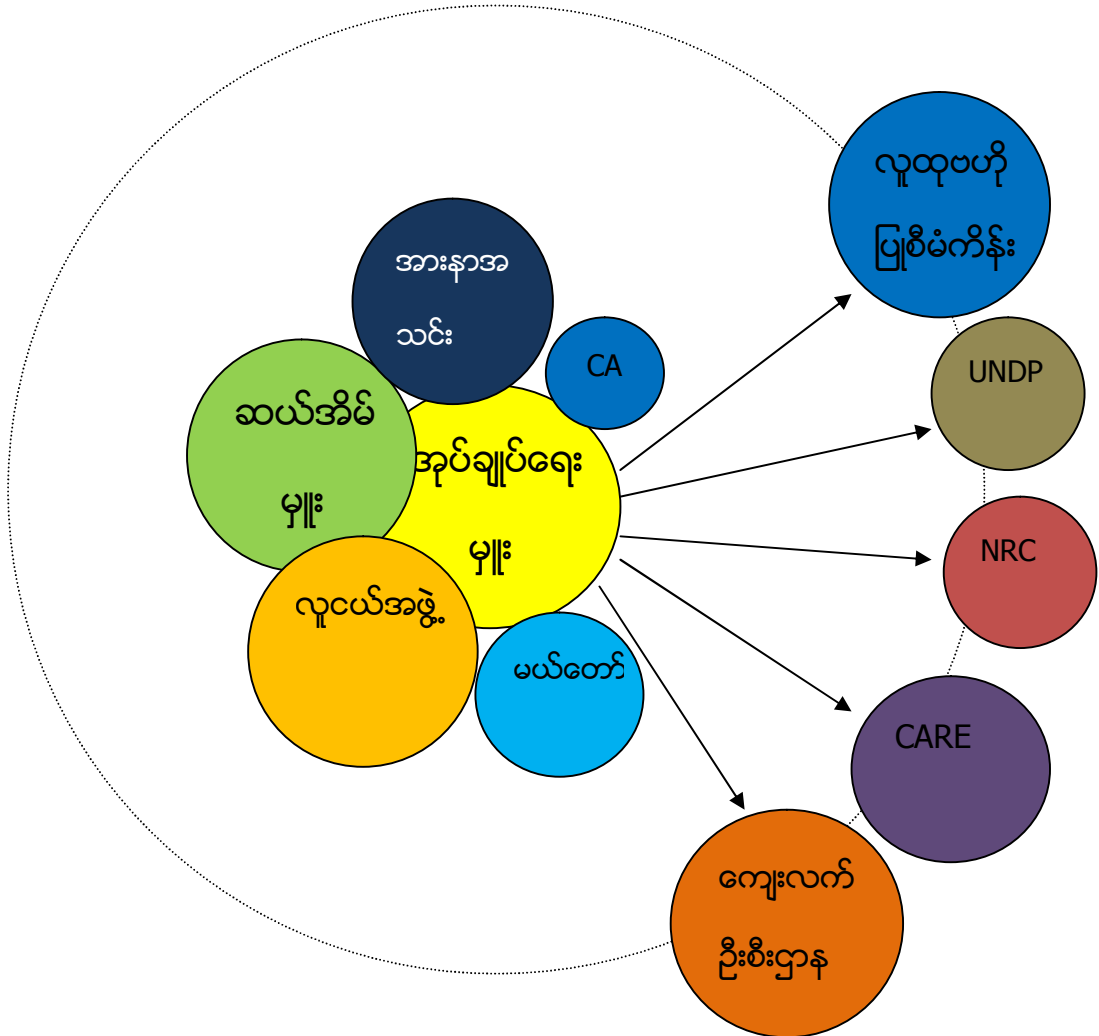

ပါဝင်ဆွေးနွေးသူ

ကျား- ၆၀ဦး

မ- ၈၂ဦး

မှတ်တမ်းတင်သူ

အမည် -ဒေါ်တင်မြာ

ရာထူး -လူထုစည်းရုံးရေးမှူး

ကျေးရွာချိတ်ဆက်မှု သုံးသပ်ချက်

လယ်ထွဲရွာဟောင်းရှိ အဖွဲ့အစည်းများမှာ လူငယ်အဖွဲ့၊ ဒါနရွှေအိုးအဖွဲ့၊ ရပ်မိရပ်ဖအဖွဲ့၊ အုပ်ချုပ်ရေးမှူးအဖွဲ့တို့ဖြစ်သည်။ အုပ်ချုပ်ရေးမှူးသည် ရွာတွင်းရှိအဖွဲ့အစည်းနှင့်ကျေးရွာပြင်ပရှိ အဖွဲ့အစည်းတို့ကိုအများဆုံးချိတ်ဆက်ပေးသော အဖွဲ့ဖြစ်သည်။

ဒါနရွှေအိုးနှင့်လူငယ်အဖွဲ့များသည် ရွာ၏သားရေး၊ နာရေး၊ လူမှုရေးကိစ္စရပ်များတွင် ပါဝင်ပြီး မိသားစုများသောကျောင်းနေကလေးများအတွက် ပညာရေးကိုအစီအစဉ်ပေးသောအဖွဲ့ဖြစ်သည်။

ကျေးရွာပြင်ပအဖွဲ့အစည်းများတွင် ကျေးလက်ဦးဌာန၊ DRG၊ UNDP နှင့်လူထုဗဟိုပြုစီမံကိန်းတို့ဖြစ်သည်။ ကျေးလက်ဦးစီးအဖွဲ့မှာ အဓိကအားဖြင့် လမ်း၊ ရေပေးဝေရေးလုပ်ငန်း ဆောင်ရွက်ပေးသည်။ DRGအဖွဲ့မှာအဓိကအားဖြင့် နွမ်းပါးသောမိသားစုများကို ငွေဖြင့်ထောက်ပေးသောအဖွဲ့ဖြစ်သည်။

UNDPအဖွဲ့သည် ၂၀၁၅ခုနှစ်တွင် လယ်ထွဲရွာဟောင်းကျေးရွာအတွက် ရေပိုက်များ၊ မြေဆီလွှာထိန်းသိမ်းရေးတို့ကို ဆောင်ရွက်ပေးသော ထောက်ပံ့ပေးသောအဖွဲ့ဖြစ်သည်။ ကြက်ခြေနီအဖွဲ့သည်ကျန်းမာရေးအတွက်ထောက်ပံ့ပေးပြီး၊ စာသင်ကျောင်းအိမ်သာဆောက်လုပ်ပေးသော အဖွဲ့ဖြစ်သည်။

လူထုဗဟိုပြုစီမံကိန်းအဖွဲ့သည် ၂၀၁၇ခုနှစ် ဇန်နဝါရီလတွင် လွယ်ထွဲရွာဟောင်းကျေးရွာသို့ ဝင်ရောက်လာပြီး ဖွံ့ဖြိုးရေး လုပ်ဆောင်ပေးသောအဖွဲ့ဖြစ်သည်။ ၂၀၁၇ဇွန်လတွင်ကျေးရွာအတွက် စာသင်ကျောင်း ခြံစည်းရိုက်ကာရံပေးသော အဖွဲ့ဖြစ်သည်။

ကျေးရွာစီ/ထောက်ကော်မတီဖွဲ့စည်းပုံဇယား

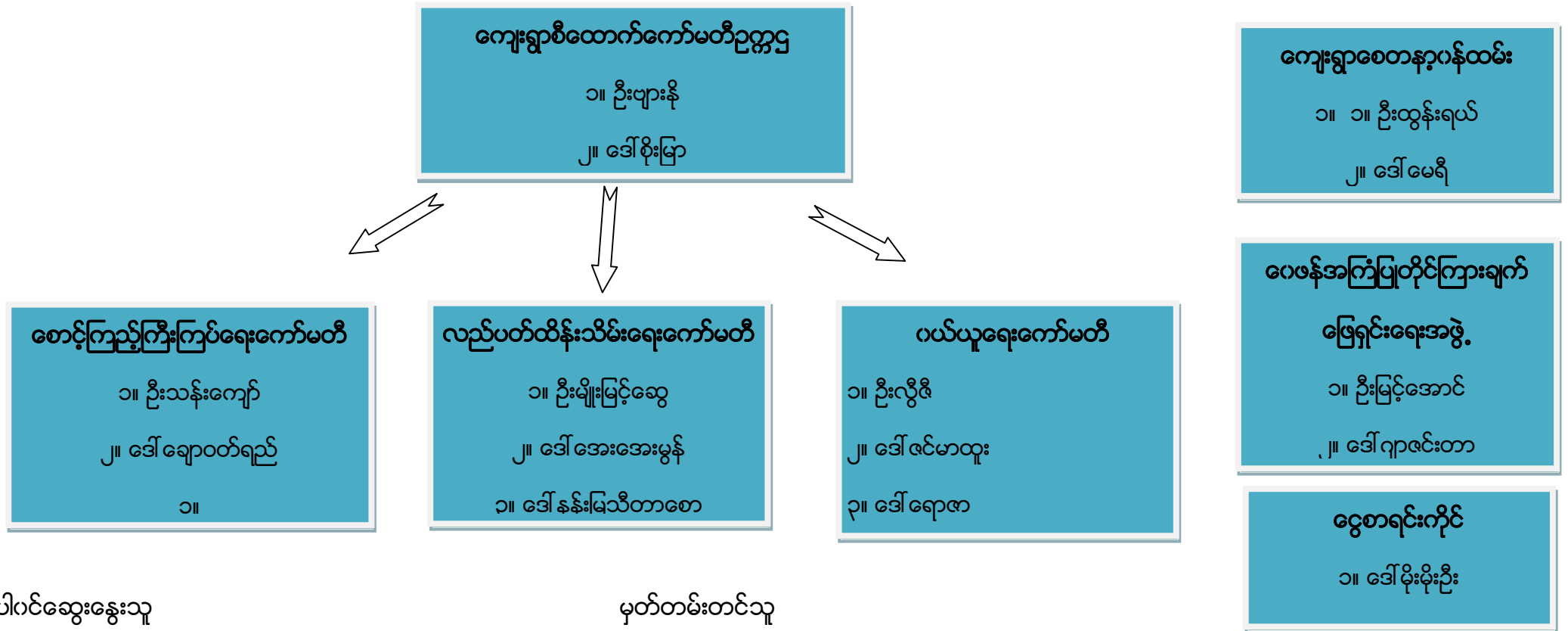

ပါဝင်ဆွေးနွေးသူ

ကျား- ၆၀ဦး

မ - ၈၂ဦး

မှတ်တမ်းတင်သူ

အမည် -ဒေါ်တင်မြာ

ရာထူး-လူထုစည်းရုံးရေးမှ

ကျေးရွာအုပ်စုစီထောက်ကော်မတီဖွဲ့စည်းပုံဇယား

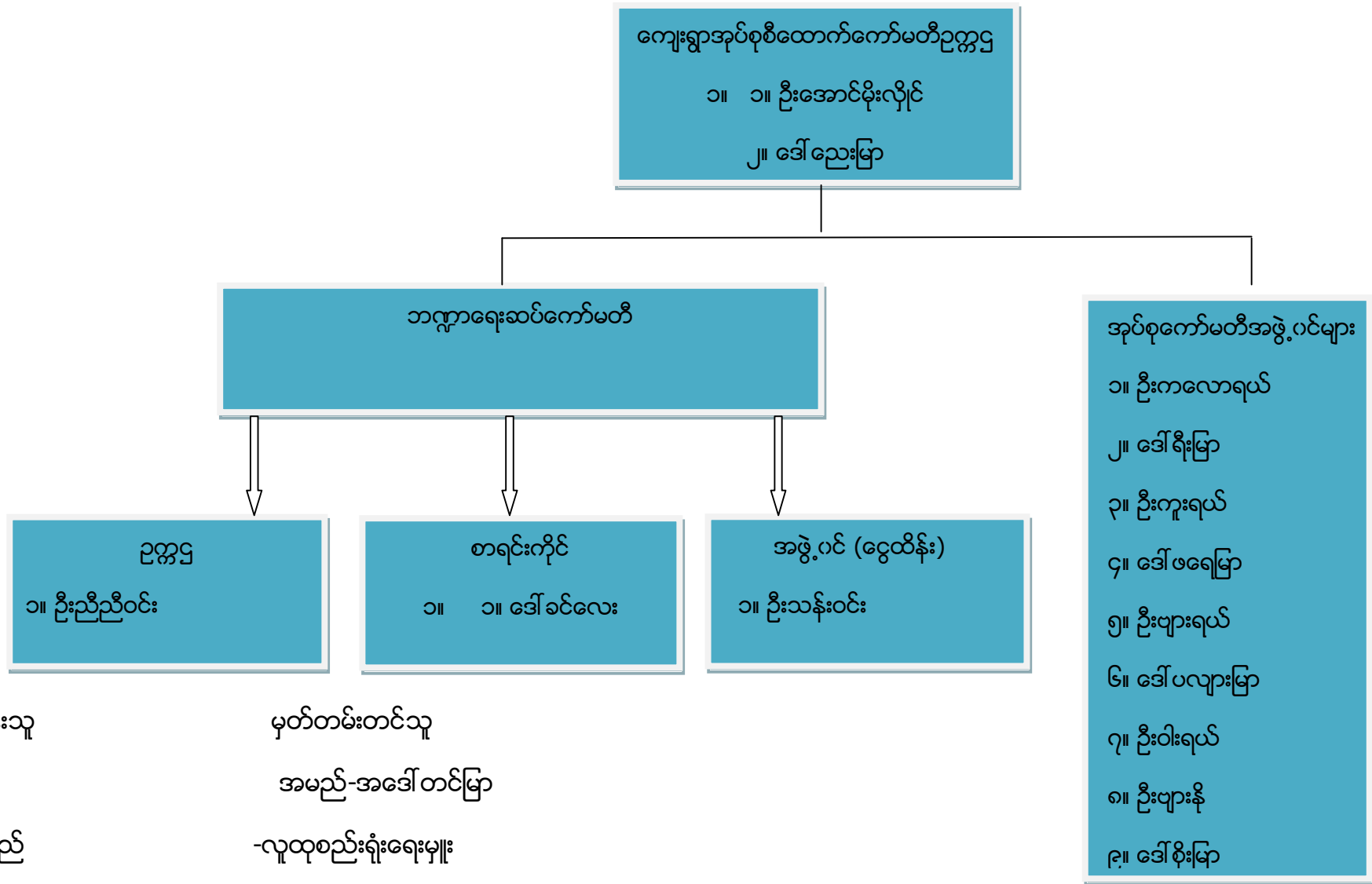

ပါဝင်ဆွေးနွေးသူ
ကျား-၁၆ဦး
မ- ၁၀ဦးအမည်

မှတ်တမ်းတင်သူ
အမည်-အဒေါ်တင်မြာ
-လူထုစည်းရုံးရေးမှူး

ပုံစံ - ၈ - ၁ ကျေးရွာအခြေခံအချက်အလက်များ (Form PC 1)

လမ်းညွှန်ချက်။ ကျေးရွာတစ်ရွာသို့ ပထမဆုံးမိတ်ဆက်ခရီး သွားရောက်သောအခါ လူထုစည်းရုံးရေးမှူးသည် ကျေးရွာ ခေါင်းဆောင်များအား ကျေးရွာအချက်အလက်များကို မေတ္တာရပ်ခံ၍ တောင်းခံရသည်။ ဤအချက်အလက်များကို စီမံကိန်း မိတ်ဆက်အစည်းဝေးမတိုင်မီတောင်းခံရမည်။ စီမံကိန်းမိတ်ဆက်အစည်းဝေးတွင် လူထုစည်းရုံးရေးမှူးသည် ဤအချက်အလက် များအား စစ်ဆေးပြီး မှန်ကန်အောင်ပြုလုပ်ရမည်။ ပြီးနောက်တွင် လူထုစည်းရုံးရေးမှူးမှ သတင်းအချက်အလက်ထံသို့ Tablets မှ တစ်ဆင့် ဖြည့်သွင်းရမည်။

ကျေးရွာခေါင်းဆောင် အမည် ဦးထွန်းဘဏ်	ကျေးရွာခေါင်းဆောင်၏ ဖုန်းနံပါတ် ၀၅-၇၈၀၅၁၇၄၀၅	လူထုစည်းရုံးရေးမှူး၏ အမည် ဒေါ်လှစိုးအောင်
ပြည်နယ်/တိုင်းဒေသကြီး ကယားပြည်နယ်	မြို့နယ် လှိုင်ကော်	ကျေးရွာအုပ်စု အင်းတော်
		ကျေးရွာ လှိုင်ကော်

လူမျိုးစု	အိမ်ထောင်စုအရေအတွက်	ကိုးကွယ်သည့်ဘာသာ	အိမ်ထောင်စုအရေအတွက်
လူမျိုးစု (၁) ဗမာ	၂၂၆	ဘာသာ (၁) ဗုဒ္ဓ	၂၂၆
လူမျိုးစု (၂) -----		ဘာသာ (၂) -----	
လူမျိုးစု (၃) -----		ဘာသာ (၃) -----	
လူမျိုးစုရော -----		ဘာသာရော -----	
အခြား			
	အရေအတွက်		
မသန်စွမ်းသူများ			
သက်ကြီးရွယ်အိုများ (၆၅ နှစ် နှင့် အထက်)	၃၀		
စစ်ဘေးရှောင်			

	အမျိုးသား (အရေအတွက်)	အမျိုးသမီး (အရေအတွက်)
လူဦးရေ	၄၇၁	၅၂၃
လူမျိုးစု (၁) ဗမာ		
လူမျိုးစု (၂) -----		
လူမျိုးစု (၃) -----		
အခြား		
အိမ်ထောင်ဦးစီး	၂၁၇	၇၅

(ခ) အခြေခံအဆောက်အအုံ အသုံးအဆောင်များ

စာသင်ကျောင်း	အမှတ် ခြံစိမ်း	ကျန်းမာရေး	အမှတ် ခြံစိမ်း	ဘာသာရေး အဆောက် အအုံများ	အမှတ် ခြံစိမ်း
အထက်တန်းကျောင်း	<input type="checkbox"/>	ဆေးရုံ	<input type="checkbox"/>	စေတီ	<input type="checkbox"/>
အလယ်တန်းကျောင်း	<input checked="" type="checkbox"/>	ကျန်းမာရေးဌာန	<input type="checkbox"/>	ဘုန်းကြီးကျောင်း	<input checked="" type="checkbox"/>
မူလတန်းကျောင်း	<input type="checkbox"/>	ကျန်းမာရေးဌာနခွဲ	<input type="checkbox"/>	ဟိန္ဒူဘုရားကျောင်း	<input type="checkbox"/>
မူကြိုကျောင်း	<input type="checkbox"/>	ဆေးပေးခန်း	<input type="checkbox"/>	ခရစ်ယာန်ကျောင်း	<input type="checkbox"/>
အခြား	<input type="checkbox"/>	အခြား	<input type="checkbox"/>	ဗလီ	<input type="checkbox"/>
				အခြား	<input type="checkbox"/>
မှတ်ချက် ကျန်းမာရေး		မှတ်ချက်		မှတ်ချက်	

(ဂ) ကျွမ်းကျင်သူများမှတ်တမ်း (ကျေးရွာတွင်နေထိုင်သော သို့မဟုတ် တခြားရွာမှလာရောက်သော ကျွမ်းကျင်သူများ)

	(၁) စာသင်ကျောင်း		(၂) ကျန်းမာရေး			(၃) လက်မှုပညာရှင်		
	ရွာတွင်နေထိုင်သူ	အခြားရွာမှလာသူ		ရွာတွင်နေထိုင်သူ	အခြားရွာမှလာသူ		ရွာတွင်နေထိုင်သူ	အခြားရွာမှလာသူ
မူလတန်းပြဆရာ/မ	<input type="checkbox"/>	<input type="checkbox"/>	ဆရာဝန်	<input type="checkbox"/>	<input type="checkbox"/>	လက်သမား	<input checked="" type="checkbox"/>	<input type="checkbox"/>
အထက်တန်းပြဆရာ/မ	<input type="checkbox"/>	<input type="checkbox"/>	လက်ထောက်ကျန်းမာရေးမှူး	<input type="checkbox"/>	<input type="checkbox"/>	ပန်းရံ	<input checked="" type="checkbox"/>	<input type="checkbox"/>
အလယ်တန်းပြဆရာ/မ	<input type="checkbox"/>	<input checked="" type="checkbox"/>	အမျိုးသမီးကျန်းမာရေးဆရာမ	<input checked="" type="checkbox"/>	<input type="checkbox"/>	လျှပ်စစ်ကျွမ်းကျင်သမား	<input type="checkbox"/>	<input type="checkbox"/>
မူကြိုဆရာ/မ	<input checked="" type="checkbox"/>	<input type="checkbox"/>	သားဖွားဆရာမ	<input checked="" type="checkbox"/>	<input type="checkbox"/>	ရေပိုက်သွယ်သူ	<input checked="" type="checkbox"/>	<input type="checkbox"/>
အခြား	<input type="checkbox"/>	<input type="checkbox"/>	ပြည်သူ့ကျန်းမာရေးလုပ်သား	<input type="checkbox"/>	<input type="checkbox"/>	စက်ပြင်ဆရာ	<input checked="" type="checkbox"/>	<input type="checkbox"/>
မှတ်ချက် ရွာ ၁ ဇယားဝက်			မှတ်ချက်			မှတ်ချက်		

(ဃ) ကျေးရွာသို့ ရောက်ရှိနိုင်သည့် လမ်းအခြေအနေ / ကျေးရွာတစ်ရွာသည် ၎င်း၏ ကျေးရွာအုပ်စုနှင့် ဆက်သွယ်ထားသော လမ်းအခြေအနေ (အောက်ပါတို့ကိုဝိုင်းပါ)

- ကျောက်ကြမ်းလမ်း
- ကတ္တရာလမ်း
- ကွန်ကရစ်လမ်း
- မော်တော်ဆိုင်ကယ်လမ်း
- ကျောက်ခင်းလမ်း
- မြေသားလမ်း
- လူသွားလမ်း
- အခြား _____

(င) ကျေးရွာဖွံ့ဖြိုးမှုစီမံချက်

- (၁) လူထုဗဟိုပြုစီမံကိန်းမစတင်မီ ဤကျေးရွာတွင်ကျေးရွာဖွံ့ဖြိုးမှု စီမံချက်ရှိခဲ့ပါသလား? ရှိပါသည် / မရှိပါ / မသိပါ
- (၂) ရှိခဲ့ပါလျှင် ဤစီမံချက်ကို မည်သည့် ခုနှစ်တွင်ပြင်ဆင်ခဲ့ပါသနည်း? နှစ်-----/မသိပါ
- (၃) ဤစီမံချက်ကို မြို့နယ်မှအတည်ပြုခဲ့ပါသလား? ပြုခဲ့ပါသည် / မပြုခဲ့ပါ / မသိပါ

(စ) ခရီးအကွာအဝေး

(၁) ဤကျေးရွာ၏ပဟိုမှ ၎င်းကျေးရွာအုပ်စု၏ပဟိုအထိ ခရီးမိုင်မည်မျှကွာဝေးသနည်း? မိုင်-----/မသိပါ

(၂) ဤကျေးရွာမှ ၎င်းကျေးရွာအုပ်စုပဟိုအထိ သွားလာရာတွင်ကြာမြင့်သည့်အချိန်။

ခြောက်သွေ့ရာသီတွင်ကြာချိန်----- ၁၀ မိနစ် ----- ထော်လာဂျီ/မော်တော်ဆိုင်ကယ်/ခြေလျင်/လား/မော်တော်ဘုတ်/
အခြား-----

မိုးရာသီတွင်ကြာချိန်----- ၁၀ မိနစ် ----- ထော်လာဂျီ/မော်တော်ဆိုင်ကယ်/ခြေလျင်/လား/မော်တော်ဘုတ်/
အခြား-----

(ဆ) ပတ်ဝန်းကျင်ဆိုင်ရာ သဘာဝဘေးအန္တရာယ်

ဤကျေးရွာတွင် ရေကြီးခြင်းကဲ့သို့ သဘာဝဘေးအန္တရာယ်ကျရောက်ဖူးခြင်း ရှိပါသလား။

မရှိပါ ရှိပါသည် ရှိလျှင်ဖော်ပြပါ -----

(ဇ) ကျေးရွာတွင် ဖွဲ့စည်းထားသော အဖွဲ့အစည်းများ

လူထုပဟိုပြုစီမံကိန်းမတိုင်မီ ဤကျေးရွာတွင် ကျေးရွာဖွံ့ဖြိုးရေးအတွက် အစိုးရ (သို့) ရွာသားများကိုယ်တိုင်(သို့) စီမံကိန်းတစ်ခုခုမှ ဖွဲ့စည်းထားသည့် အဖွဲ့အစည်းများရှိပါသလား။

(၁) -----

(၂) -----

(ဈ) အထွေထွေအုပ်ချုပ်ရေး ဦးစီးဌာန (GAD) မှ မှတ်တမ်းတင်ထားခြင်း

ဤကျေးရွာသည် အထွေထွေအုပ်ချုပ်ရေး ဦးစီးဌာန (GAD) မှ မှတ်တမ်းတင်ထားမှု ရှိပါသလား။

မရှိပါ ရှိပါသည်

ကျေးရွာခေါင်းဆောင်

အမည် ဦးထွန်းမင်း

လက်မှတ် 

နေ့စွဲ ၁၈.၁၀.၂၀၁၇

လူထုစည်းရုံးရေးမှူး

အမည် ဒေါ်အေးစိန်

လက်မှတ် 

နေ့စွဲ ၁၈.၁၀.၂၀၁၇

ပုံစံ - ၈ - ၂ - စီမံကိန်းစက်ဝန်းအချိန်ဇယား (PC 2)

လမ်းညွှန်ချက်။ သက်ဆိုင်ရာလူထုစည်းရုံးရေးမှူး/လက်ထောက်နည်းပညာမှူးများမှ စီမံကိန်းစက်ဝန်းအဆင့်တစ်ခုစီပြီးစီးတိုင်း ကျေးရွာနှင့် ကျေးရွာအုပ်စုအတွက် ဤပုံစံကို ဖြည့်သွင်းရမည်။

စည်းရုံးရေးမှူး/ဝန်ထမ်း အမည် မိန့်နုဇော်၊ ၂၀၁၀ကေး ဖွါ

နေ့စွဲ ၂၀-၇-၂၀၁၇ စက်ဝန်းအားအမှတ်ခြစ်ပါ စက်ဝန်း(၁) စက်ဝန်း(၂) စက်ဝန်း(၃)
 စက်ဝန်း (၄)

ပြည်နယ်/တိုင်း ကယား မြို့နယ် ကွိုင်ကော် ကျေးရွာအုပ်စု ရွာလေး ကျေးရွာ လွှာအုပ်စုအဖွဲ့

စီမံကိန်းဆောင်ရွက်မှုအဆင့်များ	နေ့စွဲ		အစည်းအဝေးတွင်တက်ရောက်သူအရေအတွက်			
	စတင်သည့်နေ့	ပြီးဆုံးသည့်နေ့	အမျိုးသားအရေအတွက်	အမျိုးသမီးအရေအတွက်	အိမ်ထောင်စုအရေအတွက်	လူမျိုးစုတက်ရောက်သူအရေအတွက်နှင့် လူမျိုးစုအမည်
၁။ ကျေးရွာစီမံကိန်း မိတ်ဆက်အစည်းအဝေး	၂၈-၁၀-၂၀၁၇	၂၈-၁၀-၂၀၁၇	၅၇	၅၃	၁၁၀	၁၁၀ မမျိုး
၂။ ကျေးရွာဖွံ့ဖြိုးရေး စီမံချက်ရေးဆွဲခြင်းအစည်းအဝေး	၂၈-၁၀-၂၀၁၇	၂၈-၁၀-၂၀၁၇	၅၇	၅၃	၁၁၀	၁၁၀ မမျိုး
၃။ ကျေးရွာအုပ်စု လုပ်ငန်းဆုံးဖြတ်ချက်ချသည့်အစည်းအဝေး	၂၀-၁၁-၂၀၁၇	၂၀-၁၁-၂၀၁၇	၄၃	၃၃	၇၆	ကဆေး(၂၁၈) မမျိုး(၂၅၅) ကရင်(၆၇) ကယား(၂၁၂) ဂျင်း(၂၃) မအူ(၂၁)
၄။ မြို့နယ်အဆင့် စီမံကိန်းရေးဆွဲရေးနှင့် အကောင်အထည်ဖော်ရေးကော်မတီ၏ စီမံကိန်း သုံးသပ်မှုအစည်းအဝေး	၆-၁၂-၂၀၁၇	၆-၁၂-၂၀၁၇	မလို	မလို	မလို	မလို
၅။ မြို့နယ် စီမံကိန်းရေးဆွဲရေးနှင့် အကောင်အထည်ဖော်ရေး ကော်မတီ၏ဆုံးဖြတ်မှုကို ရွာသို့ အသိပေးအကြောင်းကြားသည့် အစည်းအဝေး						
၆။ စီမံကိန်းလုပ်ငန်းခွဲစီမံချက်ရေးဆွဲခြင်းအစည်းအဝေး						
၆.၁။ စီမံကိန်းလုပ်ငန်း အကောင်အထည်ဖော် ရေးရေးအစီအစဉ် ရေးဆွဲခြင်း						

၆.၂။ ဝယ်ယူရေးအစီအစဉ် ရေးဆွဲခြင်း						
၆.၃။ ဘဏ္ဍာရေးကုန်ကျမှု လျာထားအစီအစဉ် ရေးဆွဲခြင်း						
၆.၄။ ပြင်/ထိန်းအစီအစဉ် ရေးဆွဲခြင်း						
၇။ စီမံကိန်းလုပ်ငန်းခွဲ တိုးတက်မှု စောင့်ကြည့် အစည်းအဝေး						
၇.၁။ အစည်းအဝေး ပထမအကြိမ်						
၇.၂။ အစည်းအဝေး ဒုတိယအကြိမ်						
၇.၃။ အစည်းအဝေး တတိယအကြိမ်						
၈။ စီမံကိန်းလုပ်ငန်းခွဲ အပြီးသတ်စစ်ဆေးခြင်း အစည်းအဝေး						
၉။ လူထုစစ်ဆေးပွဲအစည်းအဝေး						

ပုံစံ - ၈ - ၃ ကျေးရွာဖွံ့ဖြိုးရေး ဦးစားပေးအစီအစဉ် (Form PC 3)

လမ်းညွှန်ချက်၊ အဆင့်(၃) ကျေးရွာမျှော်မှန်းချက်အစည်းအဝေး ပြီးဆုံးသောအခါ ကျေးရွာစီမံကိန်း အထောက်အကူပြု
 ကော်မတီသည် လူထုစည်းရုံးရေးမှူးအကူအညီဖြင့် ဤပုံစံကိုပြည့်စုံအောင် ဖြည့်သွင်းရမည်။

လူထုစည်းရုံးရေးမှူး/ဝန်ထမ်း အမည် ဒေါ်ကျွန်းသန်းစန်း

နေ့စွဲ ၁၀-၇-၂၀၁၇ စက်ဝန်းအား အမှတ်ခြစ်ပါ (✓) စက်ဝန်း(၁) စက်ဝန်း(၂) စက်ဝန်း(၃) စက်ဝန်း(၄)

ပြည်နယ်/တိုင်း ကယား၊ မြို့နယ် ကျွန်းဘော်၊ ကျေးရွာအုပ်စု နားသို၊ ကျေးရွာ ပွဲသံဇွဲကုန်း။

၈။ အခက်အခဲအတားအဆီးများအားဆွေးနွေးခြင်း - ယခုလက်ရှိအခြေအနေတွင် ဤကျေးရွာဖွံ့ဖြိုးတိုးတက်ရေးအတွက် အဓိက အခက်အခဲအတားအဆီးများသည် မည်သည့်အရာဖြစ်ပါသနည်း။ (အမျိုးသား/သမီး အနည်းဆုံးအခက်အခဲ ၅ ခုစီဖော်ပြပါ)

အမျိုးသား အဖွဲ့မှ တင်ပြသောအခက်အခဲအတားအဆီးများ	အမျိုးသမီး အဖွဲ့မှတင်ပြသောအခက်အခဲအတားအဆီးများ
၁) နေရာဒီဇိုင်းမဝင်အထိ ဂေဟဒီဇိုင်းမရှိပါ။ လမ်းမကျတော့ဘဲ ဘေးတစ်ဖက်မှာ နေရာ မပြည့်စုံပါ။	၁) ကလေးသူငယ်များ ကျန်းမာရေး ကောင်းစေရန်အတွက်
၂) မြေအောက်ရေအား မထိန်းသိမ်းနိုင် ပဲ ဝါး၊ မြေ၊ ကျွန်းဘော်က တွင်းလမ်း ပိုမိုဖွင့်လှစ်ရန်အတွက်	၂) လမ်းမပြည့်စုံဘဲ ဂေဟဒီဇိုင်း အားလုံးမရှိဘဲ
၃) တံတားမရှိဘဲ ဂေဟဒီဇိုင်းမရှိဘဲ လမ်းမပြည့်စုံဘဲ	၃) ခန်းမအသစ်တည်ဆောက်ခြင်း အတွက်
၄) ကျွန်းသားများ မသက်တော့ဘဲ လမ်းမပြည့်စုံဘဲ	၄) ဘေးဒဏ်ကောက် ခြင်း အတွက်
၅) ကလေးများ လမ်းမပြည့်စုံဘဲ သောက်စားရန်အတွက်	၅) စက်ယန္တရားအား ထိန်းသိမ်းခြင်း
၆) စားသောက်ရေး အစားအသောက် ရရှိရန်အတွက်	၆) ကလေးများ အတွက်
၇) စားသောက်ရေး အစားအသောက် ရရှိရန်အတွက်	၇) စားသောက်ရေး အစားအသောက် ရရှိရန်အတွက်
၈) စားသောက်ရေး အစားအသောက် ရရှိရန်အတွက်	၈) စားသောက်ရေး အစားအသောက် ရရှိရန်အတွက်
၉) စားသောက်ရေး အစားအသောက် ရရှိရန်အတွက်	၉) စားသောက်ရေး အစားအသောက် ရရှိရန်အတွက်
၁၀) စားသောက်ရေး အစားအသောက် ရရှိရန်အတွက်	၁၀) စားသောက်ရေး အစားအသောက် ရရှိရန်အတွက်

၉။ မျှော်မှန်းခြင်း - နောင်လာမည့် (၅) နှစ် အတွင်း ကျေးရွာဖွံ့ဖြိုးရေး မျှော်မှန်းလျာထားချက်များအား တင်ပြပါ။

အမျိုးသားအဖွဲ့မှ တင်ပြသောမျှော်မှန်းချက်များ	အမျိုးသမီးအဖွဲ့မှ တင်ပြသောမျှော်မှန်းချက်များ
၁) ဂေဟဒီဇိုင်းမရှိဘဲ ဘေးတစ်ဖက်မှာ နေရာမပြည့်စုံပါ။	၁) ကလေးသူငယ်များ ကျန်းမာရေး ကောင်းစေရန်အတွက်
၂) မြေအောက်ရေအား မထိန်းသိမ်းနိုင် ပဲ ဝါး၊ မြေ၊ ကျွန်းဘော်က တွင်းလမ်း ပိုမိုဖွင့်လှစ်ရန်အတွက်	၂) လမ်းမပြည့်စုံဘဲ ဂေဟဒီဇိုင်း အားလုံးမရှိဘဲ
၃) တံတားမရှိဘဲ ဂေဟဒီဇိုင်းမရှိဘဲ လမ်းမပြည့်စုံဘဲ	၃) ခန်းမအသစ်တည်ဆောက်ခြင်း အတွက်
၄) ကျွန်းသားများ မသက်တော့ဘဲ လမ်းမပြည့်စုံဘဲ	၄) ဘေးဒဏ်ကောက် ခြင်း အတွက်
၅) ကလေးများ လမ်းမပြည့်စုံဘဲ သောက်စားရန်အတွက်	၅) စက်ယန္တရားအား ထိန်းသိမ်းခြင်း
၆) စားသောက်ရေး အစားအသောက် ရရှိရန်အတွက်	၆) ကလေးများ အတွက်
၇) စားသောက်ရေး အစားအသောက် ရရှိရန်အတွက်	၇) စားသောက်ရေး အစားအသောက် ရရှိရန်အတွက်
၈) စားသောက်ရေး အစားအသောက် ရရှိရန်အတွက်	၈) စားသောက်ရေး အစားအသောက် ရရှိရန်အတွက်
၉) စားသောက်ရေး အစားအသောက် ရရှိရန်အတွက်	၉) စားသောက်ရေး အစားအသောက် ရရှိရန်အတွက်
၁၀) စားသောက်ရေး အစားအသောက် ရရှိရန်အတွက်	၁၀) စားသောက်ရေး အစားအသောက် ရရှိရန်အတွက်

၁၀။ လူထုစီမံကိန်း၏ လာမည့် (၄) နှစ်အတွက် အကျိုးဝင်သော ဦးစားပေး ဖွံ့ဖြိုးတိုးတက်မှု လုပ်ငန်း အစီအစဉ်များအားဖော်ပြပါ။

- ၁) စားသောက်ရေး အစားအသောက် ရရှိရန်အတွက်
- ၂) စားသောက်ရေး အစားအသောက် ရရှိရန်အတွက်
- ၃) စားသောက်ရေး အစားအသောက် ရရှိရန်အတွက်
- ၄) စားသောက်ရေး အစားအသောက် ရရှိရန်အတွက်
- ၅) စားသောက်ရေး အစားအသောက် ရရှိရန်အတွက်
- ၆) စားသောက်ရေး အစားအသောက် ရရှိရန်အတွက်
- ၇) စားသောက်ရေး အစားအသောက် ရရှိရန်အတွက်
- ၈) စားသောက်ရေး အစားအသောက် ရရှိရန်အတွက်
- ၉) စားသောက်ရေး အစားအသောက် ရရှိရန်အတွက်
- ၁၀) စားသောက်ရေး အစားအသောက် ရရှိရန်အတွက်

အဆင့်	ကျေးရွာအတွက် ဦးစားပေး ဖွံ့ဖြိုးတိုးတက်မှု လုပ်ငန်းစဉ်များ	အဆိုပြုသူ (အမျိုးသားများ/ အမျိုးသမီးများ/အမျိုးသား+ အမျိုးသမီး)	ခန့်မှန်းကုန်ကျ စရိတ်	အကျိုးခံစားခွင့်ရှိသူ ခန့်မှန်းခြေ အရေ အတွက်
၁	၇၅၅၅၅၅၅၅၅၅၅၅၅	m + ၁		
၂	၇၅၅၅၅၅၅၅၅၅၅၅၅	m + ၁		
၃	၇၅၅၅၅၅၅၅၅၅၅၅၅	m ၁		
၄	၅၅၅၅၅၅၅၅၅၅၅၅၅ + ၅၅၅၅၅၅	၁		
၅	၅၅၅၅၅၅၅၅၅၅၅၅၅	m		/
၆				
၇				
၈				

ဃ။ လူထုစီမံကိန်း၏ လာမည့် (၄) နှစ်အတွက် အကျိုးမဝင်သော ဦးစားပေး ဖွံ့ဖြိုးတိုးတက်မှု လုပ်ငန်း အစီအစဉ်များအားဖော်ပြပါ။

အဆင့်	ကျေးရွာအတွက် ဦးစားပေး ဖွံ့ဖြိုး တိုးတက်မှု လုပ်ငန်းစဉ်များ	အဆိုပြုသူ (အမျိုးသားများ/ အမျိုးသမီးများ/အမျိုးသား+ အမျိုးသမီး)	အခန်းကဏ္ဍ
၁	၅၅၅၅၅၅၅၅၅၅၅၅၅	၁	
၂	၅၅၅၅၅၅၅၅၅၅၅၅၅	m + ၁	
၃	၅၅၅၅၅၅၅၅၅၅၅၅၅	m	
၄			
၅			

ခေါင်းဆောင်၊ ကျေးရွာစီမံကိန်းအထောက်အကူပြုကော်မတီမှ အတည်ပြုသည်။

အမည် ဒေါ်အောင်မာ လက်မှတ်  နေ့စွဲ 18.10.2017

နေ့ရက်	18.10.2017	အချိန်	9:00 am မှ 1:00 pm ထိ
နေရာ	ပြည်ထောင်စု အစည်းအဝေး အစည်းအဝေး	ကျေးရွာအုပ်စု/ကျေးရွာ	ရွာကလေး / ပုသိမ်မြို့နယ်
မြို့နယ်	ပုသိမ်	ပြည်နယ်	မန္တလေး
အစည်းအဝေးအစီရင်ခံစာ			
၁	ကျေးရွာအုပ်စု အစည်းအဝေး ဖြစ်ပေါ်ခြင်း။		
၂	အစည်းအဝေး အစည်းအဝေး		
၃	DRA Tools ဖြစ်ပေါ်ခြင်း ဖြစ်ပေါ်ခြင်း။		
၄	ကျေးရွာအုပ်စု အစည်းအဝေး ဖြစ်ပေါ်ခြင်း ဖြစ်ပေါ်ခြင်း။		
၅	အစည်းအဝေး အစည်းအဝေး ဖြစ်ပေါ်ခြင်း ဖြစ်ပေါ်ခြင်း။		
ဆွေးနွေးသည့်အကြောင်းအရာများ			ဦးဆောင်ဆွေးနွေးသူ
<ul style="list-style-type: none"> - အစည်းအဝေး အစည်းအဝေး ဖြစ်ပေါ်ခြင်း။ - DRA Tools ဖြစ်ပေါ်ခြင်း ဖြစ်ပေါ်ခြင်း။ - ကျေးရွာအုပ်စု အစည်းအဝေး ဖြစ်ပေါ်ခြင်း ဖြစ်ပေါ်ခြင်း။ - အစည်းအဝေး အစည်းအဝေး ဖြစ်ပေါ်ခြင်း ဖြစ်ပေါ်ခြင်း။ - အစည်းအဝေး အစည်းအဝေး ဖြစ်ပေါ်ခြင်း ဖြစ်ပေါ်ခြင်း။ 			<ul style="list-style-type: none"> ဒေါ်မာမာ ဒေါ်မာမာ ဒေါ်မာမာ ဒေါ်မာမာ ဒေါ်မာမာ
ဆွေးနွေးဆုံးဖြတ်ချက်များ-			
<ul style="list-style-type: none"> - ပထမဆုံးအစည်းအဝေးကို ကျင်းပရန်အတွက် ဖြစ်ပေါ်ခြင်း ဖြစ်ပေါ်ခြင်း နှင့်အညီ အစည်းအဝေး အစည်းအဝေး ဖြစ်ပေါ်ခြင်း ဖြစ်ပေါ်ခြင်း။ - အစည်းအဝေး အစည်းအဝေး ဖြစ်ပေါ်ခြင်း ဖြစ်ပေါ်ခြင်း။ - အစည်းအဝေး အစည်းအဝေး ဖြစ်ပေါ်ခြင်း ဖြစ်ပေါ်ခြင်း။ 			
အကြံပြုချက်များ-			
<ul style="list-style-type: none"> - ကျေးရွာအုပ်စု အစည်းအဝေး အစည်းအဝေး ဖြစ်ပေါ်ခြင်း ဖြစ်ပေါ်ခြင်း နှင့်အညီ အစည်းအဝေး အစည်းအဝေး ဖြစ်ပေါ်ခြင်း ဖြစ်ပေါ်ခြင်း။ - အစည်းအဝေး အစည်းအဝေး ဖြစ်ပေါ်ခြင်း ဖြစ်ပေါ်ခြင်း။ - အစည်းအဝေး အစည်းအဝေး ဖြစ်ပေါ်ခြင်း ဖြစ်ပေါ်ခြင်း။ 			

မှတ်တမ်းပြုစုသူ ဒေါ်မာမာ

ရာထူး - အစည်းအဝေး အစည်းအဝေး

ကဏ္ဍအလိုက်ဦးစားပေးဖွံ့ဖြိုးရေးလုပ်ငန်းစဉ်များ

နောက်ဆက်တွဲ(၄) ခြားနားသောအပိုင်းများအတွက် ဦးစားပေးဖွံ့ဖြိုးရေးလုပ်ငန်းစဉ်များအနှစ်ချုပ် မူရင်းအား VPSC တွင် ထားရှိရပါမည်။ အခြားဌာနဆိုင်ရာများနှင့် ညှိနှိုင်းရန်အတွက် မိတ္တူအား TPIC သို့ပို့ရပါမည်။ MIS Data အဖြစ်သွင်းရန်မလိုအပ်ပါ။

	အဆင့်	လုပ်ငန်း	ဦးစားပေး	လ/နှစ်	ကျေးရွာမှ တာဝန်ခံသူ(သို့) အုပ်စု	ပြင်ပမှ မည်သူထောက်ပံ့မလဲ
အခြေခံအဆောက်အအုံ	၁	မူကြိုကျောင်းတည်ဆောက်ခြင်း	မ (✓) ကျား()			
	၂	ကျောင်းခြံစည်းရိုးပြုပြင်ခြင်း	မ (✓) ကျား(✓)			
	၃	စာကြည့်တိုက်တည်ဆောက်ခြင်း	မ (✓) ကျား(✓)			
	၄	တံတားတည်ဆောက်ခြင်း	မ (✓) ကျား(✓)			
	၅	ကျောက်ချောလမ်း	မ (✓) ကျား(✓)			
အသက်မွေးဝမ်းကြောင်း/ စိုက်ပျိုးရေး	၁		မ () ကျား()			
	၂		မ () ကျား()			
	၃		မ () ကျား()			
	၄		မ () ကျား()			
	၅		မ () ကျား()			
ကျန်းမာရေးနှင့် အာဟာရ	၁		မ () ကျား()			
	၂		မ () ကျား()			
	၃		မ () ကျား()			
	၄		မ ()			

			ကျား()			
	၅		မ () ကျား()			
ကျန်းမာရေးနှင့် အာဟာရ	၁	ရေလျှောင့်ကန်တည်ဆောက်ခြင်း	မ (✓) ကျား(✓)			
	၂	(၅)နှစ်အောက်ကလေးနှင့်ကိုယ်ဝန်ဆောင်မိခင်ထောက်ပံ့ကျေးရရှိရန်	မ (✓) ကျား()			
	၃	ဆေးပေးခန်းတည်ဆောက်ခြင်း	မ (✓) ကျား(✓)			
	၄		မ () ကျား()			
	၅		မ () ကျား()			
ပညာရေး	၁		မ () ကျား()			
	၂		မ () ကျား()			
	၃		မ () ကျား()			
	၄		မ () ကျား()			
	၅		မ () ကျား()			
အခြား	၁	အိမ်တိုင်းမီးလင်းရန်	မ (✓) ကျား(✓)			
	၂		မ () ကျား()			
	၃		မ () ကျား()			
	၄		မ () ကျား()			
	၅		မ () ကျား()			

ဦးစားပေးလုပ်ငန်းအကျဉ်းချုပ်ဇယား

စဉ်	လုပ်ငန်းအမည်	ဦးစားပေးအဆင့်	အဆိုပြုသူ (ကျား)	အဆိုပြုသူ (မ)	အဆိုပြုသူ (ကျား+မ)	မှတ်ချက်
၁။	ရေလှောင်ကန်တည်ဆောက်ခြင်း	၁			✓	
၂။	မူကြိုကျောင်းတည်ဆောက်ခြင်း	၂		✓		
၃။	ကျောင်းခြံစည်းရုံးပြုပြင်ခြင်း	၃			✓	
၄။	စာကြည့်တိုက်တည်ဆောက်ခြင်း	၄			✓	
၅။	တံတားတည်ဆောက်ခြင်း	၅			✓	
၆။	ကျောက်ချောလမ်း	၆			✓	
၇။	ဆေးပေးခန်းတည်ဆောက်ခြင်း	၇			✓	
၈။	အိမ်တိုင်းမီးလင်းရန်	၈			✓	
၉။	အုပ်ချုပ်ရေးမှူးရုံးဆောက်ပေးရန်	၉			✓	
၁၀။	(၅)နှစ်အောက်ကလေးနှင့်ကိုယ်ဝန်ဆောင်မိခင် ထောက်ပံ့ကျေးရရှိရန်	၁၀		✓		
၁၁။						
၁၂။						
၁၃။						

ပါဝင်ဆွေးနွေးသူ

ကျား - ၆၀ဦး

မ - ၈၂ဦး

မှတ်တမ်းတင်သူ

ရာထူး - လူထုစည်းရုံးရေးမှူး

အမည် - ဒေါ်တင်မြာ

လုပ်ငန်းဆောင်ရွက်မှုမှတ်တမ်းဓါတ်ပုံများ

