

ပြည်ထောင်စုသမ္မတမြန်မာနိုင်ငံတော်အစိုးရ
စိုက်ပျိုးရေး၊မွေးမြူရေးနှင့်ဆည်မြောင်းဝန်ကြီးဌာန
ကျေးလက်ဒေသဖွံ့ဖြိုးတိုးတက်ရေးဦးစီးဌာန
နေဖြူမြို့နယ်
လူထုပဟိုပြုစီမံကိန်း(တတိယနှစ်စက်ဝန်း)

National Community Driven Development Project(NCDDP)



ကျေးရွာဖွံ့ဖြိုးရေးအစီအစဉ်
Village Development Plan (VDP)
လင်းလွန်းပင်ကျေးရွာ၊လင်းလွန်းပင်ကျေးရွာအုပ်စု

မာတိကာ

- ၁။ မြို့နယ် မြေပုံ
- ၂။ ကျေးရွာအုပ်စု မြေပုံ (ကျေးရွာတည်နေရာ)
- ၃။ အုပ်စုတွင် ပါဝင်သော ကျေးရွာများစာရင်း
- ၄။ ကျေးရွာသမိုင်းကြောင်း
- ၅။ လူထုပူးပေါင်းပါဝင်သော လူမှုဆန်းစစ်ခြင်း နှင့် အကဲဖြတ်ခြင်းလုပ်ငန်းစဉ် (PSA/PRA)
အကျဉ်းချုပ်ဇယား
- ၆။ ကျေးရွာဖွံ့ဖြိုးရေး အစီစဉ်အတွက် အသုံးပြုခဲ့သော PRA Tools များနှင့်တစ်ခုချင်းစီအတွက်
သုံးသပ်ချက်များ
- ၇။ ကော်မတီဝင်များရွေးချယ်ခြင်း နှင့် ကျေးရွာဖွံ့ဖြိုးရေးအစီစဉ် ဆောင်ရွက်မှု မှတ်တမ်း
ဓါတ်ပုံများ
- ၈။ ကျေးရွာအချက်အလက် (ပုံစံ- ၁)
- ၉။ စီမံကိန်းစက်ဝန်းအချိန်ဇယား (ပုံစံ-၂)
- ၁၀။ ကျေးရွာဖွံ့ဖြိုးရေးဦးစားပေးအစီစဉ် (ပုံစံ-၃)
- ၁၁။ အစည်းအဝေး မှတ်တမ်းများ
- ၁၂။ ကဏ္ဍ အလိုက်ဦးစားပေး ဖွံ့ဖြိုးရေး လုပ်ငန်းစဉ်များ

လူထုဗဟိုပြု စီမံကိန်း

မြို့နယ်မြေပုံ



လင်းလွန်းပင်ကျေးရွာအုပ်စုတွင်ပါဝင်သောကျေးရွာစာရင်း

စဉ်	ကျေးရွာအမည်	အိမ်ထောင်စု	ကျား	မ	လူဦးရေစုစုပေါင်း
၁။	လင်းလွန်းပင်	၁၆၁	၂၉၉	၃၄၄	၆၄၃
၂။	ရွှေကညင်ပင်	၂၃၄	၃၄၀	၃၆၆	၇၀၆
၃။	ဇလုပ်ကြီး	၅၉	၁၀၄	၉၈	၂၀၂
၄။	ပုဇွန်ချောင်း	၃၆	၇၈	၇၈	၁၅၆
၅။					
၆။					
၇။					
၈။					

လူထုဗဟိုပြု စီမံကိန်း

ဧရာဝတီတိုင်းဒေသကြီး၊ နေပြည်တော်၊ နယ်လင်းလွန်းပင်ကျေးရွာအုပ်စု၊

လင်းလွန်းပင်ကျေးရွာ၏ကျေးရွာသမိုင်းကြောင်းသုံးသပ်ချက်

လင်းလွန်းပင်ကျေးရွာစတင်တည်ထောင်သည့်ခုနှစ်နှင့်အိမ်ခြေမည်မျှစတင်နေထိုင်သည်ကို မမှတ်မိပါ။ လင်းလွန်းပင်ကျေးရွာသည် ယခင်ကကွမ်းခြံကုန်းကျေးရွာဟု အမည်တွင်ခဲ့ပါသည်။ ကွမ်းခြံကုန်း ကျေးရွာစတင်တည်ထောင်ချိန်တွင် ရေကာတာမရှိပါ။ အင်္ဂလိပ်အစိုးရ အုပ်ချုပ်ချိန်မှသာရေကာတာ ပြုလုပ်ထားရှိခဲ့ပါသည်။

ရေကာတာပြုလုပ်ပြီးချိန်တွင်ကွမ်းခြံကုန်းကျေးရွာသည်ရေကာတာ၏အရှေ့ဘက်သို့ ပြောင်းရွှေ့ခဲ့ရပါသည်။ ကျေးရွာပြောင်းရွှေ့နေထိုင်ပြီးချိန်တွင်၎င်းကျေးရွာအတွင်း၌လင်းလွန်းပင် နှင့်ဘုရားတစ်ဆူပွင့်တော်မူသည်ကိုအစွဲပြု၍ကွမ်းခြံကုန်းကျေးရွာမှလင်းလွန်းပင်ကျေးရွာဟုအမည် ပေးခဲ့ပါသည်။

နောက်ပိုင်းတွင် လင်းလွန်းပင်ကျေးရွာဟု အမည်တွင်ခဲ့ပါသည်။ လင်းလွန်းပင်ကျေးရွာ၏ အဓိကစီးပွားရေးမှာ အိမ်ခြေသုံးပုံတစ်ပုံခန့်မှာ လယ်ယာလုပ်ငန်းကို လုပ်ကိုင်ကြသော်လည်း အိမ်ခြေ၏ သုံးပုံနှစ်ပုံခန့်မှာ တံငါလုပ်ငန်း လုပ်ငန်းလုပ်ကိုင်သူနှင့် နေ့စားကျပန်းအလုပ်များကို လုပ်ကိုင်ကြပါသည်။ လယ်ယာလုပ်သူများမှာ နှစ်စဉ်ရေလွှမ်းမိုးမှုခံရသဖြင့် စိုက်ပျိုးသီးနှံများ ပျက်စီးဆုံးရှုံးခြင်းများ ဖြစ်ပေါ်နေပါသည်။ ယခုအချိန်တွင် လင်းလွန်းပင်ကျေးရွာ၏ အိမ်ခြေမှာ(၁၆၁)အိမ်ရှိပြီး လူဦးရေမှာအမျိုးသား(၂၉၉)ဦး၊ အမျိုးသမီး(၃၄၄)ဦးနေထိုင်ကြသည်။

ပြဿနာအနှစ်ချုပ်

လင်းလွန်းပင်ကျေးရွာ၏ကျေးရွာသမိုင်းကြောင်းကိုသုံးသပ်ခြင်းအားဖြင့်ကိုယ်ထူကိုယ်ထ စနစ်ဖြင့်ပြုလုပ်သည်မှာများပြားလှပါသည်။ နှစ်စဉ်ရေကြီးနှစ်မြုပ်မှုများကြောင့်စိုက်ပျိုးရေးလုပ်ကိုင် သူများနှင့် အလုပ်အကိုင်အခွင့်အလမ်း နည်းပါးခြင်းကြောင့် နေ့စားကျပန်း လုပ်ကိုင်သူမိသားစု အတွက်အခက်အခဲရှိပါသည်။

ပါဝင်ဆွေးနွေးသူများ။ ။ ကျား (၅) ဦး၊ မ (၃) ဦး

လင်းလွန်းပင်ကျေးရွာလူထုပူးပေါင်းပါဝင်သောလူမှုဆန်းစစ်ခြင်းနှင့်အကဲဖြတ်ခြင်းလုပ်ငန်းစဉ် (PSA/PRA)
အကျဉ်းချုပ်

စဉ်	အကြောင်းအရာ	ရက်စွဲ	ဦးတည်အုပ်စု	တက်ရောက်သူ			အဓိကဆွေးနွေးချက်များ
				ကျား	မ	ပေါင်း	
၁	ကျေးရွာသမိုင်းကြောင်း (Village History)	၀၈.၀၂.၂၀၁၉	ကျေးရွာအကြောင်းကိုသိ သောရပ်မိ၊ရပ်ဖ (အမျိုးသား၊သမီး)များ၊ ကျေးရွာအုပ်ချုပ်ရေးမှူး	၅	၃	၈	ကျေးရွာလူမှုစီးပွားအုပ်စုများခွဲခြား သတ်မှတ်နိုင်ရေးအတွက်အခြေခံစံ နှုန်းများကိုရွာသူရွာသားများနှင့်အ တူဆွေးနွေး၍အများသဘောတူဆုံး ဖြတ်သတ်မှတ်ခြင်း။
၂	ကျေးရွာလူမှုရေး၊ စီးပွားရေးအရင်းမြစ်ပြမြေပုံ (Social and Resource Map)	၀၈.၀၂.၂၀၁၉	ကျေးရွာသူ/သားများနှင့် မြေပုံရေးဆွဲတက်သူ ကော်မတီဝင်အချို့နှင့် ကျေးရွာအကြောင်းကိုနံ့ စပ်စပ်သိသောလူငယ် လေးများ	၁၅	၁၄	၂၉	ကျေးရွာစီးပွားရေးအရင်းအမြစ်များ၊ လမ်းပန်းဆက်သွယ်ရေးအခြေအနေ န၊ သောက်သုံးရေရရှိမှု၊ ပညာရေး၊ကျန်းမာရေးလိုအပ်ချက်၊ အလုပ်အကိုင်အခွင့်အလမ်းဖန်တီး နိုင်မှုများကိုဆွေးနွေးခြင်း။
၃	ရာသီခွင်ပြကွဲဒီဇိုင်း (Seasonal Calendar)	၀၈.၀၂.၂၀၁၉	ကော်မတီဝင်များ(ကျား၊ မ)တောင်သူလယ်သမား၊ လက်လုပ်လက်စား၊ ဈေးသည်များနှင့်လယ် လုပ်သားများ (အမျိုးသား၊အမျိုးသမီး)	၁၃	၁၁	၂၄	ကျေးရွာတွင် ရာသီအလိုက် လုပ်ကိုင်ဆောင်ရွက်နေသောအလုပ် အကိုင်များ၊ ဝင်ငွေရရှိမှုများ၊ နှင့် ပွဲတော်ရက်များအကြောင်းဆွေးနွေး ခြင်း
၄	ချမ်းသာကြွယ်ဝမှု အဆင့်ခွဲခြားဥပမာပြဇယား (Wealth Ranking)	၀၈.၀၂.၂၀၁၉	ကျေးရွာသူ/သားများနှင့် အုပ်ချုပ်ရေးမှူး၊ ကော်မတီဝင်များ	၁၃	၁၁	၂၄	ကျေးရွာအတွင်းရှိဥစ္စာနေပိုင်ဆိုင်မှု အားအဆင့်ခွဲခြားခြင်း။
၅	အဖွဲ့အစည်းချိတ်ဆက်ပြမြေပုံ (Venn Diagram)	၀၈.၀၂.၂၀၁၉	ကျေးရွာအတွင်းရှိအဖွဲ့ စည်းများ၊ ကျေးရွာသူ၊ကျေးရွာ သားများ	၆	၆	၁၂	ကျေးရွာအတွင်းရှိလက်ရှိဖွဲ့စည်းထ ားသောအဖွဲ့ အစည်းများနှင့် ချိတ်ဆက်ပြီးလုပ်ဆောင်နေပုံအား ဆွေးနွေးခြင်း။
၆	ပိုင်ဆိုင်မှုအရင်းအမြစ် (Access to control over)	၀၈.၀၂.၂၀၁၉	ကျေးရွာသူ/သားများ	၁၄	၁၁	၂၅	အမျိုးသားနှင့်အမျိုးသမီးများပိုင်ဆိုင် မှုအရင်းအမြစ်များ
၇	အမျိုးသား၊ အမျိုးသမီးအခြေအနေသုံးသပ် ချက်ပြမြေပုံ (Spider Web)	၀၈.၀၂.၂၀၁၉	ကျေးရွာသူ/သားများ	၁၃	၁၁	၂၄	ကျေးရွာအတွင်းရှိအမျိုးသား၊ အမျိုးသမီးများ၏ စွမ်းဆောင်ရည်အပိုင်း၊ ပညာရေး၊ အလုပ်အကိုင်၊ ခေါင်းဆောင်မှု၊ ရပ်ရွာရေးပူးပေါင်းပါဝင်မှုနှင့် အလုပ်အကိုင်အခွင့်အလမ်းများ အားအမျိုးသား၊အမျိုးသမီး နှိုင်းယှဉ်ဆွေးနွေးခြင်း။

၈	ကျေးရွာ၏ (၅) နှစ်စာဦးစားပေးဖွံ့ဖြိုးရေးအစီအစဉ် (Metric Ranking)	၀၆.၀၆.၀၆	ကျေးရွာသူ/သားများ၊ ကော်မတီဝင်များ၊ ရပ်မိရပ်ဖများ၊ ကျေးရွာအတွင်းရှိအဖွဲ့အစည်းများ။	၄၁	၆၆	၁၀၇	ကျေးရွာအတွက်လိုအပ်သောအဆောက်အဦးပိုင်းဆိုင်ရာနှင့် စီးပွားရေး၊ လူမှုရေးနှင့်ကျန်းမာရေးအတွက် လုပ်ဆောင်ချင်သောလုပ်ငန်းများ၊ လုပ်ဆောင်မည့်သူများအား ကြိုတင်ဆွေးနွေးခြင်း။
၉	ကျေးရွာအုပ်စု၏ ဖွံ့ဖြိုးရေးအစီအစဉ်ပြဇယား (VTDP)	၀၆.၀၆.၀၆	ကျေးရွာအုပ်စု ကော်မတီဝင်များ၊	၁၈	၁၀	၂၈	ကျေးရွာအုပ်စုအတွက် ပိုမို၍အရေးကြီးသောလုပ်ငန်းများကိုဦးစားပေးအဆင့်သတ်မှတ်ကာ အရင်ဆုံးပြုလုပ်ရန် ဆွေးနွေးခြင်း။



လူထုပတ်ဝန်းကျင် စီမံကိန်း

၁။ ဓနုဖြူမြို့နယ်၊ လင်းလွန်းပင်အုပ်စု၊ လင်းလွန်းပင်ကျေးရွာလူမှုရေးနှင့်အရင်းအမြစ်ပြုပြင်မှု

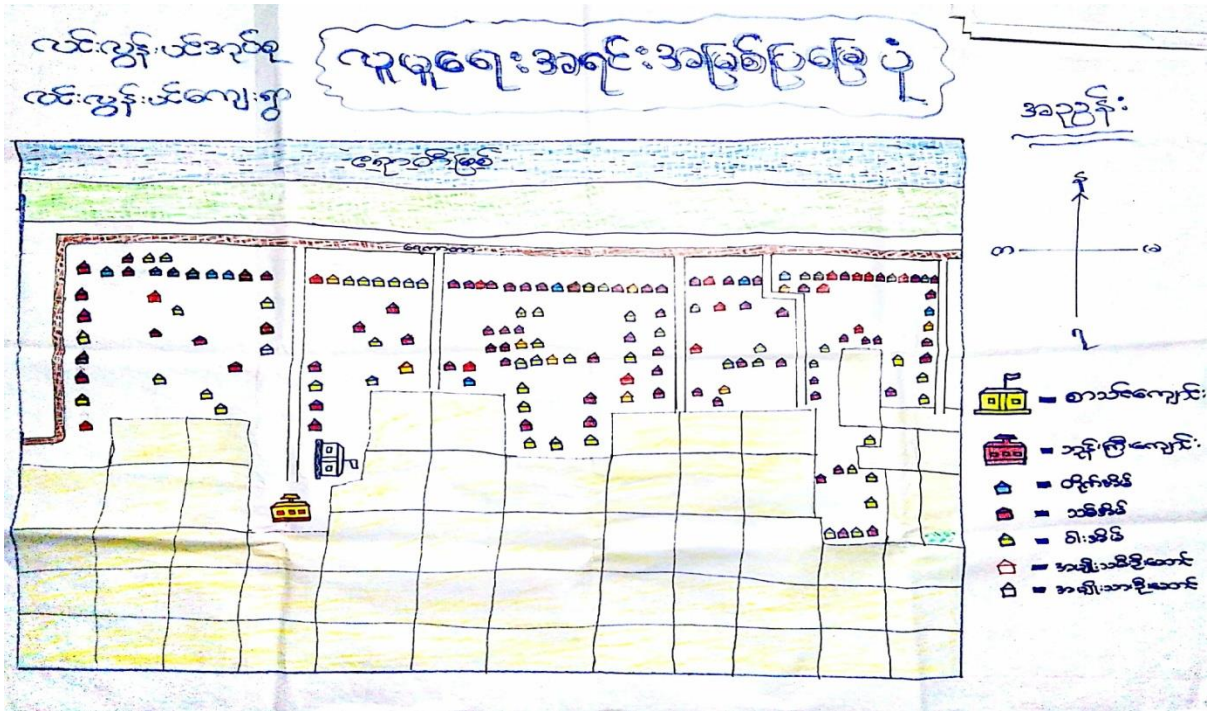

ဆွေးနွေးခြင်းနှင့်ဆန်းစစ်ခြင်း

လင်းလွန်းပင်ကျေးရွာသည် ဓနုဖြူမြို့နယ်၊ လင်းလွန်းပင်ကျေးရွာအုပ်စုတွင် ဧရာဝတီမြစ်ကမ်းဘေးတွင်တည်ရှိပါသည်။ ကျေးရွာသည် ရေကာတာ ၏အနောက်ဖက်တွင်တည်ရှိပါသည်။ ရေကာတာ၏ အရှေ့ဘက်တွင် ဧရာဝတီမြစ်ရှိပါသည်။ လင်းလွန်းပင်ကျေးရွာကို စတင်တည်ထောင်သည့်ခုနှစ်ကို အတိအကျမသိရှိပါ။ လင်းလွန်းပင်ကျေးရွာတွင်(၁၆၁) လုံးရှိပြီး လူဦးရေမှာအမျိုးသား(၂၉၉)ဦး၊အမျိုးသမီး(၃၄၄)ဦးရှိပြီးအိမ်ထောင်စုအားဖြင့်(၁၆၁) အိမ်ထောင်စု နေထိုင်ကြပါသည်။ ဗုဒ္ဓဘာသာကို ကိုးကွယ်ကြပါသည် ဘုန်းတော်ကြီးကျောင်း(၁)ကျောင်းနှင့် ဘုရားစေတီလည်းရှိပါသည်။

လင်းလွန်းပင်ကျေးရွာတွင် အခြေခံပညာမူလတန်းကျောင်းရှိပြီး အလယ်တန်း၊အထက်တန်းပညာရေးကို စံကင်းကျေးရွာအထက်တန်းကျောင်းသို့ သွားရောက်ပညာသင် ကြားရပါသည်။ ကျေးရွာတွင် ကျေးလက်ဆေးပေးခန်း မရှိ၍ကျန်းမာရေးကိစ္စ ဖြစ်ပေါ်လာပါက စံကင်းကျေးရွာ တိုက်နယ်ကျန်းမာရေးဌာနနှင့် ဓနုဖြူမြို့ ဆေးရုံများသို့ လည်းကောင်း သွားရောက်ကုသကြရပါသည်။ လင်းလွန်းပင်ကျေးရွာ၏ အဓိကစီးပွားရေးမှာ အိမ်ထောင်စု(၅၀)လောက်သာလယ်ယာလုပ်ငန်းလုပ်ကိုင်ကြသော်လည်းကျန်အိမ်ထောင်စုများမှာ မိုးတွင်းအခါ တံငါလုပ်ငန်းလုပ်ကိုင်သူနှင့်နေ့စားကျပန်းလုပ်ကိုင်သူများပါသည်။မိုးတွင်းအခါတွင် အလုပ်အကိုင်ရှားပါးပါသည်။ နှစ်စဉ်နှစ်တိုင်း ရေလွှမ်းမိုးမှုဖြစ်ပွားပြီး လယ်ယာမြေများမှာ တစ်ဝက်လောက်ပျက်စီးဆုံးရှုံးမှုရှိပါသည်။

ပြဿနာအနှစ်ချုပ်

လင်းလွန်းပင်ကျေးရွာသည်ကျေးရွာတွင်းလမ်းမရှိသဖြင့်ရေကာတာပေါ်မှသွားလာခြင်း၊ ပျက်စီးလျှင်ခိုင်ခံ့စွာမပြုပြင်နိုင်ခြင်း၊ကျေးရွာသည်ပညာတတ်အသင့်အတင့်ရှိသော်လည်းကျေးရွာတွင်အလုပ်အကိုင်အခွင့်အလမ်းနည်းပါးသည့်အတွက်အခြားမြို့ရွာများသို့သွားရောက်လုပ်ကိုင်ခြင်း၊မိုးတွင်းအခါအလုပ်အကိုင်ရှားပါးခြင်းကြောင့်နေ့စားကျပန်းလုပ်ကိုင်သူများမှာစားဝတ်နေရေးခက်ခဲခြင်း၊မွေးမြူရေးလုပ်ကိုင်နိုင်ရန်မြေနေရာများလိုအပ်ပါသည်။

ပါဝင်ဆွေးနွေးသူ - ကျား(၁၅)ဦး၊ မ (၁၄)ဦး

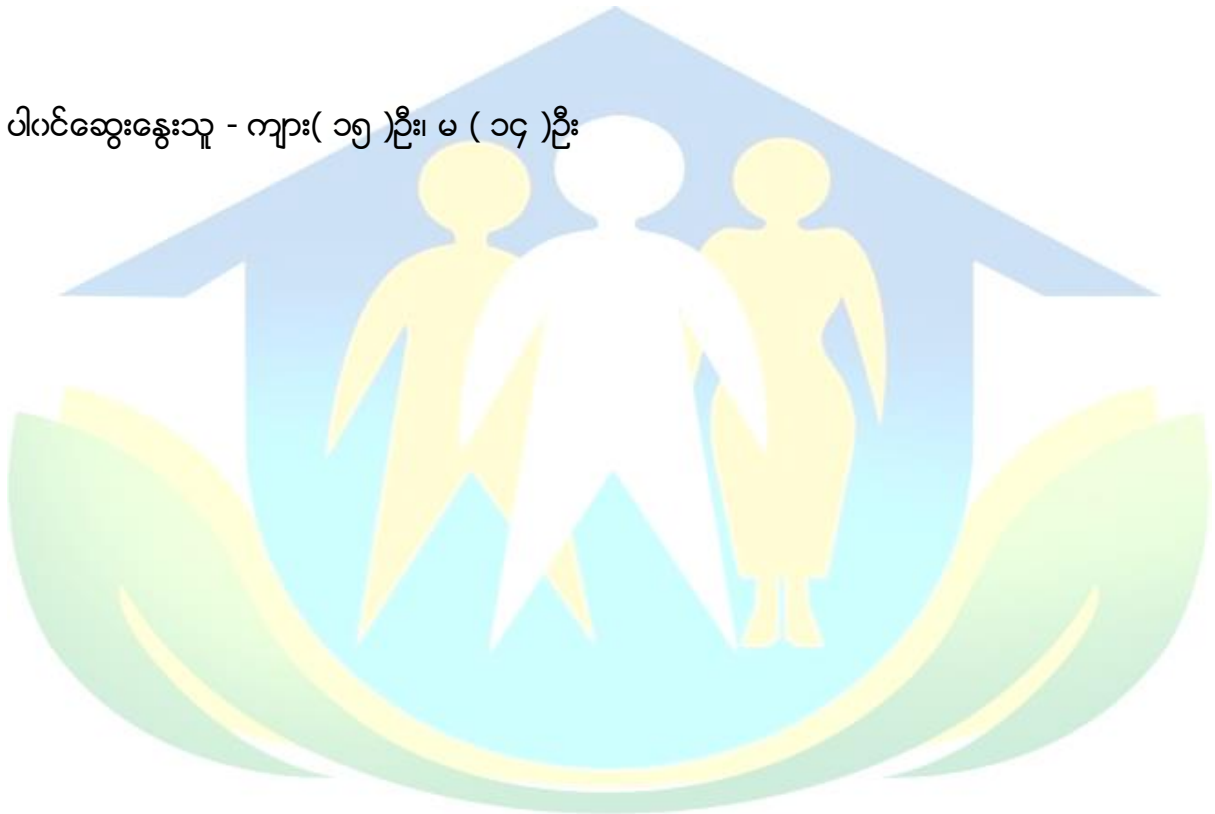

လူထုဗဟိုပြု စီမံကိန်း

၂။ နေဖြူမြို့နယ်၊ လင်းလွန်းပင်အုပ်စု၊ လင်းလွန်းပင်ကျေးရွာရာသီခွင်ပြပြကွဲဒီနီ

ရာသီခွင်ပြပြကွဲဒီနီ

ကျေးရွာအုပ်စု - လင်းလွန်းပင် ကျေးရွာ - လင်းလွန်းပင် ၇က်ခွဲ၊ ၂၅.၇.၂၀၁၉

ဦးဆောင်ဆွေးနွေးသူ -
ပါဝင်ဆွေးနွေးသူ - ကျား (၁၁) ဦး၊ မ (၁၁) ဦး

အကြောင်းအရာ	တိုင်းရင်း	တောင်	ဒေသ	ဝါဆို	ဝါခေါင်	တော်သလင်း	ခိုင်းစွန်း	ခင်းစွန်း	တော်သော်	ပဲခူး	ပဲခူး	တနင်္သာ	ရည်ညွှန်းချက်များ
စိုက်ပျိုးရေး													စပါး၊ မြက်
မွေးမြူရေး													တက်မွေး
သဘာဝဘေး													မုန်တိုင်း၊ ရေလျှပ်
ဝင်ငွေရရှိမှု													ရောင်းချမှု
ပွဲတော်													အားကစား
အားလပ်ရက်													ကျန်းမာရေး
ကျေးဇူးတင်မှု													
လမ်းညွှန်ဆက်သွယ်ရေး													
ကျန်းမာရေး													

ဆွေးနွေးခြင်းနှင့်ဆန်းစစ်ခြင်း

လင်းလွန်းပင်ကျေးရွာ၏ အဓိကအသက်မွေးဝမ်းကြောင်းမှာ လယ်/ကိုင်းစိုက်ပျိုးခြင်းကို အဓိကထားလုပ်ကိုင်ကြပါသည်။ လင်းလွန်းပင်ကျေးရွာသည်ရာသီအလိုက်အသက်မွေးဝမ်းကြောင်း လုပ်ငန်းများကိုလုပ်ကိုင်စားသောက်ကြပါသည်။ တန်ခူးကဆုန်၊ နယုန်လများတွင်လယ်သမားများမှ စပါးစိုက်ပျိုးရန် ပြင်ဆင်ကြပြီး လယ်ယာမရှိသူများမှာ ကြက်၊ ဂက်၊ ဘဲ၊ နွား စသည်တို့ကို မွေးမြူကြပါသည်။ ထိုလများတွင် လယ်သမားများမှာ ဝင်ငွေမရှိပေ။ အိမ်မွေးတိရစ္ဆာန် မွေးမြူသူများသာ ဝင်ငွေအနည်းငယ်ရရှိကြပါသည်။ ဝါဆို၊ ဝါခေါင်လများတွင် စပါးစိုက်ပျိုးပါသည်။ ထိုလများတွင် လယ်သမားများအဖို့ ဝင်ငွေမရရှိပါ။ ထိုလများတွင် အားလပ်ချိန်နည်းပါး ပါသည်။ ဝါဆို၊ ဝါခေါင်၊ တော်သလင်းလများတွင် ရေကြီး၊ ရေလျှံခြင်းများ ဖြစ်ပေါ်လေ့ရှိပါသည်။ ဝါဆို၊ ဝါခေါင်လများတွင် ကောက်စိုက်ခြင်း၊ ပျိုးနှုတ်ခြင်းစသည့်လုပ်ငန်းများကို လုပ်ကိုင်ကြသည့် အတွက် နေ့စားအလုပ်သမားများဝင်ငွေရရှိသော လဖြစ်ပါသည်။ သီတင်းကျွတ်၊ တန်ဆောင်မုန်းလများတွင် စပါးရိတ်သိမ်းပြီး နတ်တော်လများတွင် စပါးခြွေလှေ့ခြင်း၊ တလင်းကိုင်ခြင်း၊ ပဲများစိုက်ပျိုးရန် ကိုင်းဆင်းခြင်းများကြောင့် ဝင်ငွေကောင်းမွန်သော အချိန်များဖြစ်သည်။ ပြာသိုလတွင်ပဲများစိုက်ပျိုးပြီး တပို့တွဲ၊ တပေါင်းလများတွင် ပဲနှုတ်၊ ပဲနယ်ခြင်းများကို ဆောင်ရွက်နေချိန်ဖြစ်၍ ဝင်ငွေထွက်ငွေမျှတနေသော လဖြစ်ပါသည်။ အားလပ်ချိန်နည်းပါးပါသည်။ မြန်မာတို့၏နှစ်သစ်ကူးလဖြစ်သော တန်ခူးလတွင်သင်္ကြန်ပွဲတော်

နှင့်သက်ကြီးပူဇော်ပွဲကို ကျင်းပကြပါသည်။ ကဆုန်လတွင် ညောင်ရေသွန်းပွဲတော်ကို ကျင်းပကြပါသည်။ ထိုလတွင်သာ နားရက်အများဆုံးလဖြစ်သည်။ ရွာသူရွာသားများသည် တစ်နှစ်ပတ်လုံးမအားဘဲ စားဝတ်နေရေးအဆင်ပြေစေရန် အချိန်နှင့်တပြေးညီ ရှာဖွေလုပ်ကိုင် စားသောက်ကြရပါသည်။ ကျန်းမာရေးနှင့်ပတ်သက်၍ပါခေါင်၊ တော်သလင်းလများတွင် ရာသီဥတုပြောင်းလဲခြင်းကြောင့် ဖျားနာခြင်းများ ဖြစ်ပေါ်ပါသည်။

ပြဿနာအနှစ်ချုပ်

လင်းလွန်းပင်ကျေးရွာ၏ အဓိကစီးပွားရေးမှာ လယ်/ကိုင်းစိုက်ပျိုးခြင်း လုပ်ငန်းများကို လုပ်ကိုင်ကြပါသည်။ သီးနှံများမှာအတွက်နှုန်းမကောင်းသည့်အပြင် ဈေးမကောင်းသောကြောင့် မပြေလည်သောကြောင့် မပြေလည်သောအနေအထားသာ ရှိပါသည်။ မိုးရာသီတွင်လမ်းပန်း ဆက်သွယ်ရေးမကောင်းခြင်း၊ ရေကြီးရေလျှံခြင်းများဖြစ်ပေါ်တတ်သည့်အတွက်လယ်သမားများနှင့် နေ့စားကျပန်းသမားများအတွက်အဆင်မပြေမှုများနှင့်ကြုံတွေ့နေရပါသည်။

ပါဝင်ဆွေးနွေးသူ ကျား(၁၃)ဦး၊ မ(၁၁)ဦး

လူထုဗဟိုပြု စီမံကိန်း

၃။ နေဖြူမြို့နယ်၊ လင်းလွန်းပင်အုပ်စု၊ လင်းလွန်းပင်ကျေးရွာဥစ္စာနေကြွယ်ဝမှုဇယား

ဥစ္စာနေကြွယ်ဝမှုဇယား

လင်းလွန်းပင်အုပ်စု လင်းလွန်းပင်ရွာ ရေ.စွဲ ၁၆.၇.၂၀

အဆင့်	သတ်မှတ်ချက်	အိမ်ထောင်စု	ရာခိုင်နှုန်း
ချမ်းသာ	လယ် (၁၅)ဧကမှ (၂၅)ဧကအထိ၊ ဆွေးလှေစက်၊ တိုက်အိမ်၊ ဆိုင်ကယ် (၃)စီး၊ TV၊ စလောင်း၊	၁၇	၁၀%
အလယ်အလတ်	လယ် (၃)ဧကအထက်၊ လှည်း၊ ညွှန်စိုင်း၊ ဆိုင်ကယ် ၁ စီး၊ ၁၁၀၀၀၀	၆၀	၃၇%
နွမ်းပါး	ဧ= ၁၅၀၊ ဝိုင်း၊ ၁၀၀၀၀၊ အောက်၊ စား	၆၄	၅၃%
စွဲစွဲ ၁၅၂ ကျား (၁၃)၊ (၁၁)		၁၄၁	၁၀၀%

ဆွေးနွေးခြင်းနှင့်ဆန်းစစ်ခြင်း

လင်းလွန်းပင်ကျေးရွာတွင်ဥစ္စာနေကြွယ်ဝမှုပုံစံပြဇယားအရချမ်းသာသောအုပ်စု၊ အလယ်အလတ်အုပ်စု၊ နွမ်းပါးသောအုပ်စုဟူ၍ (၃)မျိုးရှိပါသည်။ ချမ်းသာသောအုပ်စုသည် လယ်(၁၅-၂၅)ဧကကြား၊ လယ်ထွန်စက်၊ ချွေလှေစက်၊ နွား(၄)ရင်း၊ လှည်း(၃)စီး၊ တိုက်အိမ်၊ ဆိုင်ကယ်(၃)စီး၊ တီဗွီစလောင်းတို့ ပိုင်ဆိုင်ကြပါသည်။ ရာခိုင်နှုန်းအားဖြင့် (၁၁) ရှိပါသည်။ အလယ်အလတ်အုပ်စုသည် လယ်(၃)ဧကအထက်၊ လှည်း၊ ဝွန်ဒေါင်း၊ နွား(၁)ရင်း၊ ချွေလှေစက်၊ သွပ်မိုးပျဉ်ထောင်အိမ်နှင့်နေထိုင်ကြပြီးဆိုင်ကယ်၊ စက်ဘီး၊ တီဗွီတို့ ပိုင်ဆိုင်ကြပါသည်။ ရာခိုင်နှုန်းအားဖြင့် (၄၀) ရာခိုင်နှုန်းရှိပါသည်။ နွမ်းပါးသောအုပ်စုသည် နေမိုးထရံကာအိမ်နှင့်နေထိုင်ကြပြီးကြက်၊ ဝက်အနည်းငယ်မွေးမြူကာ စက်ဘီးတို့ကိုပိုင်ဆိုင်ကြပါသည်။ ရာခိုင်နှုန်းအားဖြင့် (၇၆) ရာခိုင်နှုန်းပိုင်ဆိုင်ကြပါသည်။ နွမ်းပါးသောအိမ်ထောင်စုများသည် ကိုယ်ပိုင်လုပ်ငန်းမရှိကြပါ။ နေ့စားကျပန်းအလုပ်လုပ်၍အသက်မွေးဝမ်းကြောင်းအတွက် ရှာဖွေစားသောက်ကြရပါသည်။

ပြဿနာအနှစ်ချုပ်

လင်းလွန်းပင်ကျေးရွာ၏ ဥစ္စာနေကြွယ်ဝမှုပုံစံပြဇယားကိုသုံးသပ်ခြင်းအားဖြင့် နွမ်းပါးသောအိမ်ထောင်စုမှာ ရာခိုင်နှုန်းအားဖြင့် အများဆုံးဖြစ်သည်။ အလယ်အလတ်အုပ်စုတွင် ပါဝင်သော အိမ်ထောင်စုများသည် လယ်ယာထဲသို့ရင်းနှီးထားခြင်း၊ ပဲဈေး၊ စပါးဈေး မကောင်းသဖြင့် အဆင်မပြေသည့်အချိန်များလည်းရှိပါသည်။ နွမ်းပါးသောအုပ်စုတွင် ပါဝင်သောအိမ်ထောင်စုများသည် အလုပ်အကိုင်ရှားပါးခြင်းနှင့် ဝင်ငွေထွက်ငွေမမျှတခြင်း များကြောင့်ဖြစ်ပါသည်။

ပါဝင်ဆွေးနွေးသူ - ကျား(၁၃)ဦး၊ မ(၁၁)ဦး

၄။ ဓနုဖြူမြို့နယ်၊လင်းလွန်းပင်အုပ်စု၊လင်းလွန်းပင်ကျေးရွာပင့်ကူအိမ်သုံးသပ်ခြင်း

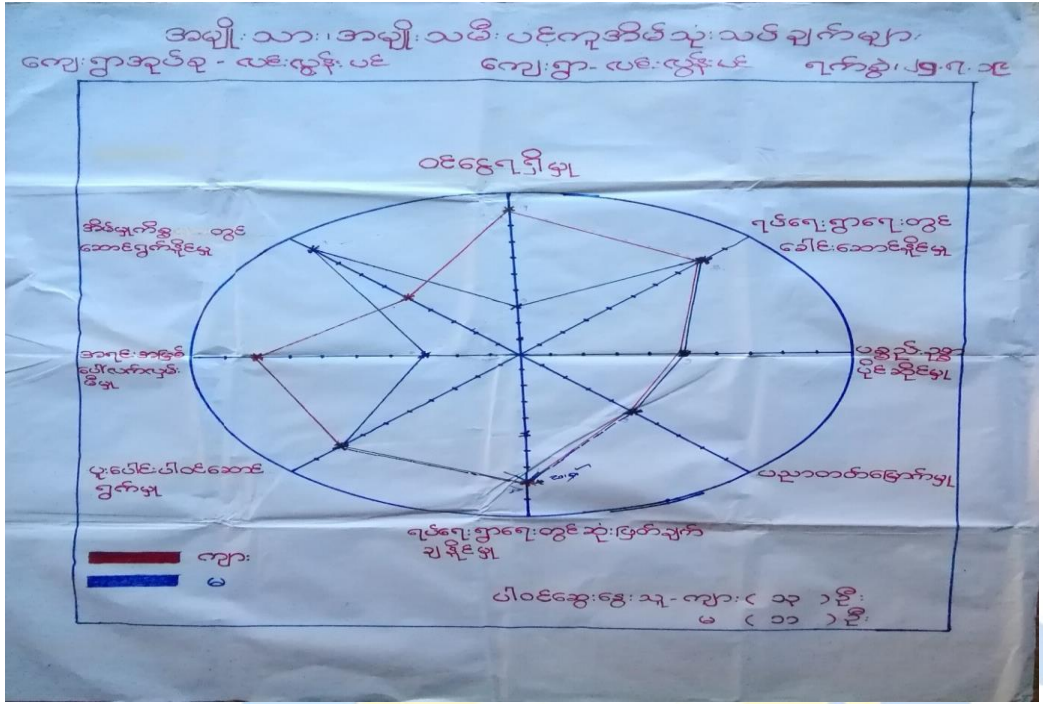

ဆွေးနွေးခြင်းနှင့်ဆန်းစစ်ခြင်း

ဝင်ငွေရရှိမှု

လင်းလွန်းပင်ကျေးရွာတွင် အမျိုးသားနှင့်အမျိုးသမီး ဝင်ငွေရှာဖွေနိုင်မှုတွင် အမျိုးသားများမှာ (၉၀)ရာခိုင်နှုန်းရှိပြီး၊ အမျိုးသမီးများမှာ(၃၀)ရာခိုင်နှုန်းသာရှိပါသည်။ အမျိုးသမီးများသည် အမျိုးသားများထက် အလုပ်အကိုင် အခွင့်အလမ်းနည်းပါးခြင်း၊ နေရာတကာအမျိုးသမီးများ မသင့်တော်ဘူးဟူသော အယူအဆရှိခြင်း၊ အိမ်မှုကိစ္စများကိုပိုမို အချိန်ပေးလုပ်ကိုင်ရသဖြင့် အမျိုးသားများထက် ဝင်ငွေရ ရှိမှုနည်းပါးခြင်းဖြစ်သည်။

ရပ်ရေးရွာရေးတွင်ခေါင်းဆောင်နိုင်မှု

လင်းလွန်းပင်ကျေးရွာတွင် အမျိုးသားနှင့်အမျိုးသမီးရပ်ရေးရွာရေးတွင် ခေါင်းဆောင်နိုင်မှု မှာအမျိုးသားနှင့်အမျိုးသမီး(၈၀)ရာခိုင်နှုန်းရှိပါသည်။ အမျိုးသားနှင့်အမျိုးသမီးသည် ကျေးရွာ၏ သာရေး၊ နာရေးများကိုဆောင်ရွက်သောအခါ အတူတကွ ပူးပေါင်းဆောင်ရွက် ကြပါသည်။

ပစ္စည်းဥစ္စာပိုင်ဆိုင်မှု

လင်းလွန်းပင်ကျေးရွာတွင် ပစ္စည်းဥစ္စာပိုင်ဆိုင်မှုမှာ အမျိုးသား(၅၀)ရာခိုင်နှုန်းနှင့် အမျိုးသမီး (၅၀)ရာခိုင်နှုန်းရှိပါသည်။ ပစ္စည်းဥစ္စာပိုင်ဆိုင်မှုတွင် အတူတကွ ပိုင်ဆိုင်ကြပါသည်။

ပညာတတ်မြောက်မှု

လင်းလွန်းပင်ကျေးရွာတွင် ပညာတတ်မြောက်မှုမှာအမျိုးသား(၅၀)ရာခိုင်နှုန်းနှင့် အမျိုးသမီး(၅၀)ရာခိုင်နှုန်းရှိပါသည်။ အမျိုးသားနှင့် အမျိုးသမီးတို့သည် ပညာသင်ယူ တတ်မြောက်ခွင့်ကိုညီတူညီမျှ ရရှိကြပါသည်။

ရပ်ရေးရွာရေးတွင်ဆုံးဖြတ်ချက်ချနိုင်မှု

လင်းလွန်းပင်ကျေးရွာတွင် ရပ်ရေးရွာရေးတွင် ဆုံးဖြတ်ချက်ချနိုင်မှုတွင် အမျိုးသားများမှာ (၈၀)ရာခိုင်နှုန်းရှိပြီးအမျိုးသမီးများမှာ(၈၀)ရာခိုင်နှုန်းရှိပါသည်။ရပ်ရွာ၏ဖွံ့ဖြိုးရေးလုပ်ငန်းများတွင် အမျိုးသမီးများလည်းပူးပေါင်းပါဝင် ဆုံးဖြတ်ချ ဆောင်ရွက်နေပါသည်။

ပူးပေါင်းပါဝင်ဆောင်ရွက်မှု

လင်းလွန်းပင်ကျေးရွာတွင် အမျိုးသားနှင့်အမျိုးသမီးပူးပေါင်းပါဝင် ဆောင်ရွက်နိုင်မှု အခြေ အနေမှာအမျိုးသားများမှာ(၈၀)ရာခိုင်နှုန်းနှင့်အမျိုးသမီးများမှာ(၈၀)ရာခိုင်နှုန်းရှိပါသည်။အမျိုးသား နှင့်အမျိုးသမီးများမှာ ရပ်ရေးရွာရေးတွင် အတူတကွ ပူးပေါင်းဆောင်ရွက်ကြပါသည်။

အရင်းအမြစ်ပေါ် လက်လှမ်းမီမှု

လင်းလွန်းပင်ကျေးရွာတွင်အရင်းအမြစ်ပေါ် လက်လှမ်းမီမှုတွင်အမျိုးသားများမှာ(၈၀)ရာခိုင် နှုန်းရှိပြီးအမျိုးသမီးများမှာ (၃၀)ရာခိုင်နှုန်းရှိပါသည်။အမျိုးသားများလုပ်ကိုင်ရသောအလုပ်ပေါ များခြင်း၊ အမျိုးသမီးများထက်အပြင်ထွက်အလုပ်လုပ်ရသည့်အတွက်အမျိုးသားများမှာကျေးရွာ၏ အရင်းအမြစ်များပေါ် တွင်လက်လှမ်းမီမှုပိုများပါသည်။ အမျိုးသမီးများလုပ်ကိုင်ရသည့် အရင်းအမြစ် များမှာ စက်ချုပ်ခြင်း၊ အရောင်းအဝယ်၊သင်ဖျာလုပ်ငန်းများသာရှိပါသည်။

အိမ်မှုကိစ္စတွင်ဆောင်ရွက်နိုင်မှု

လင်းလွန်းပင်ကျေးရွာတွင်အိမ်မှုကိစ္စတွင်ဆောင်ရွက်နိုင်မှုတွင်အမျိုးသားများမှာ(၅၀)ရာခိုင် နှုန်းနှင့်အမျိုးသမီးများမှာ(၉၀)ရာခိုင်နှုန်းထိလုပ်ကိုင်နေရပါသည်။အမျိုးသားများမှာအပြင်စီးပွားရေး လုပ်ငန်းကိုသာလုပ်ကိုင်ပြီးဝင်ငွေရှာဖွေရမည်ဟူသောရေးခလေ့ထုံးစံများကြောင့်အပြင်စီးပွားရေး ကိုသာလုပ်ကိုင်ကြရပါသည်။

ပြဿနာအနှစ်ချုပ်

လင်းလွန်းပင်ကျေးရွာတွင် အရင်းအမြစ်နည်းပါးပါသည်။ အမျိုးသမီးများအနေဖြင့် အိမ်မှု ကိစ္စများ၊ ကလေးကိစ္စများ၊ ကျောင်းသားကိစ္စများရှိနေခြင်းကြောင့် ဝင်ငွေရရှိနိုင်မည့် လုပ်ငန်းများ လုပ်ကိုင်နိုင်မှုမရှိသည့်အတွက် ဝင်ငွေရှာနိုင်မှုနည်းခြင်းဖြစ်သည်။ ပုံမှန်ဝင်ငွေရအလုပ်အကိုင် မရရှိ သောကြောင့် စီးပွားရေးအဆင်မပြေမှုများ ကြုံတွေ့ရပါသည်။

ပါဝင်ဆွေးနွေးသူ- ကျား(၁၃)ဦး၊ မ(၁၁)ဦး

လင်းလွန်းပင်အုပ်စု၊လင်းလွန်းပင်ကျေးရွာပထမအကြိမ်ကျေးရွာအစည်းအဝေးဆောင်ရွက်နေပုံ



လင်းလွန်းပင်ကျေးရွာ ၊ ဒုတိယအကြိမ်ကျေးရွာလူထုအစည်းအဝေးကျင်းပပွဲ



လင်းလွန်းပင် ကျေးရွာကော်မတီဝင်များစာရင်း

စဉ်	အမည်	ကျား	မ	ရာထူး/တာဝန်
ကျေးရွာစီမံကိန်းအထောက်အကူပြုကော်မတီ				
၁။	ဦးနိုင်ဝင်း	✓		ဥက္ကဋ္ဌ
၂။	ဒေါ်ဖြူဖြူဝင်း		✓	ဥက္ကဋ္ဌ
ဝယ်ယူရေးဆပ်ကော်မတီ				
၁။	ဦးဇော်မင်းထိုက်	✓		ခေါင်းဆောင်
၂။	ဒေါ်စိုးစိုးလွင်		✓	မှတ်တမ်းထိန်း
၃။				
ကျေးရွာငွေစရင်းကိုင်				
၁။	ဒေါ်မော်မော်အေး		✓	တာဝန်ခံ
စောင့်ကြည့်ကြီးကြပ်ရေးဆပ်ကော်မတီ				
၁။	ဦးငြိမ်းချမ်းဝင်း		✓	ခေါင်းဆောင်
၂။	ဒေါ်အေးကြွေ	✓		အဖွဲ့ဝင်
၃။				
လည်ပတ်ပြုပြင်ထိန်းသိမ်းရေးဆပ်ကော်မတီ				
၁။	ဦးကျော်စိုး	✓		ခေါင်းဆောင်
၂။	ဒေါ်ခင်ဌေးရီ		✓	အဖွဲ့ဝင်
၃။				
ဝေဖန်အကြံပြုတိုင်ကြားရေးတာဝန်ခံ				
၁။	ဦးထွန်းထွန်းနိုင်	✓		တာဝန်ခံ
၂။	ဒေါ်တင်မွန်ထွေး		✓	တာဝန်ခံ
ကျေးရွာစေတနာ့ဝန်ထမ်း				
၁။	ဦးမိုးဇော်	✓		အကူ
၂။	ဒေါ်သီသီအောင်		✓	အကူ

ပယ်ဖြန့်ရန်အတွက် ကျေးရွာအစည်းအရုံးမှ ပထမဆုံးစိတ်ဆက်စပ်၍ ရွေးကောက်တင်မြှောက် လူထုဆန္ဒများကို အကျဉ်းချုပ် ဖော်ပြထားပြီး အကျဉ်းချုပ်အချက်အလက်များကို စိစစ်နိုင်ရန်အတွက် အစည်းအဝေးအား ဖော်ပြထားပါသည်။ စိစစ်နိုင်ရန်အတွက် လူထုဆန္ဒများကို အကျဉ်းချုပ်အချက်အလက်များကို ဖော်ပြထားပြီး ပုဂ္ဂိုလ်ရေးအကျဉ်းချုပ်အချက်အလက်များကို ဖော်ပြထားပါသည်။ Table ၄ ဟု ခေါ်တွင် ဖြစ်ပါသည်။

ကျေးရွာအစည်းအရုံး အမည် ဦးလေးရွာရွာ	ကျေးရွာအစည်းအရုံး နေရာအမည် ၀၇-၇၆၀၇၂၅-၂၅၅၅	လူထုဆန္ဒများကို အမည် ဦးလေးရွာရွာ
ပြည်ထောင်စုအမည် ဦးလေးရွာရွာ	ပြည်ထောင်စုအမည် ဦးလေးရွာရွာ	ကျေးရွာအစည်းအရုံးအမည် ဦးလေးရွာရွာ

လူမျိုးစု	အိမ်ထောင်စုအရေအတွက်	ကိုးကွယ်သည့်ဘာသာ	အိမ်ထောင်စုအရေအတွက်
လူမျိုးစု (၁) မြန်မာ	၁၅၃	ဘာသာ (၁) မြန်မာ	၁၅၃
လူမျိုးစု (၂) -----		ဘာသာ (၂) -----	
လူမျိုးစု (၃) -----		ဘာသာ (၃) -----	
လူမျိုးစုရော ----- အခြား		ဘာသာရော -----	
	အရေအတွက်		
ပထမဆုံးစိတ်ဆက်စပ်သူများ	၆		
သက်ကြီးရွယ်အိုများ (၆၅ နှစ် နှင့် အထက်)	၇၅		
စင်စားရွှေစင်			

	အမျိုးသား (အရေအတွက်)	အမျိုးသမီး (အရေအတွက်)
လူမျိုးစု		
လူမျိုးစု (၁) မြန်မာ	၂၇၅	၃၃၀
လူမျိုးစု (၂) -----		
လူမျိုးစု (၃) -----		
အခြား		
အိမ်ထောင်စုစီး	၁၂၈	၂၅

(၁) အခြေခံအထောက်အပံ့ ပေးဆောင်ပေးထားမှုများ

စာသင်ကျောင်း	အပူပေး ဖြစ်ပါ	ကျန်းမာရေး	အပူပေး ဖြစ်ပါ	ဘာသာရေး အထောက်အပံ့များ	အပူပေး ဖြစ်ပါ
ရေဦးကျောင်း	<input type="checkbox"/>	တိုက်နယ်ဆေးရုံ	<input type="checkbox"/>	ဝေဝင်	<input checked="" type="checkbox"/>
ပုလတန်းကျောင်း	<input checked="" type="checkbox"/>	ကျန်းမာရေးဇာနည်	<input type="checkbox"/>	ဟုန်းကြီးကျောင်း	<input checked="" type="checkbox"/>
ပုလတန်းကျောင်း	<input type="checkbox"/>	ကျန်းမာရေးဌာနခွဲ	<input type="checkbox"/>	ဟိန္ဒူဘုရားကျောင်း	<input type="checkbox"/>
အလယ်တန်းကျောင်း	<input type="checkbox"/>	မေးမေးမေး	<input type="checkbox"/>	ပပပပပပပပပပပပ	<input type="checkbox"/>
လယ်လူကျောင်း	<input type="checkbox"/>	အခြား	<input type="checkbox"/>	ဗလီ	<input type="checkbox"/>
အထောက်အပံ့အကူ	<input type="checkbox"/>			အခြား	<input type="checkbox"/>
မှတ်ချက်		မှတ်ချက်		မှတ်ချက်	

(ဂ) ကျွမ်းကျင်သူများမှတ်တမ်း (ကျေးရွာတွင်နေထိုင်သော သို့မဟုတ် တခြားရွာမှလာရောက်သော ကျွမ်းကျင်သူများ)

(၁) စာသင်ကျောင်း			(၂) ကျန်းမာရေး			(၃) လက်မှုပညာရှင်		
	ရွာတွင် နေထိုင်သူ	အခြားရွာမှ လာသူ		ရွာတွင် နေထိုင်သူ	အခြားရွာမှ လာသူ		ရွာတွင် နေထိုင်သူ	အခြားရွာမှ လာသူ
ပုလတန်းပြထုတ်/အထောက်အပံ့အကူ ၁/မ	<input checked="" type="checkbox"/>	<input checked="" type="checkbox"/>	ဆရာဝန်	<input type="checkbox"/>	<input type="checkbox"/>	လက်သမား	<input checked="" type="checkbox"/>	<input checked="" type="checkbox"/>
အလယ်တန်းပြထုတ် ၁/မ	<input checked="" type="checkbox"/>	<input checked="" type="checkbox"/>	လက်ထောက် ကျန်းမာရေးမှူး	<input type="checkbox"/>	<input type="checkbox"/>	ပန်းရုံ	<input checked="" type="checkbox"/>	<input checked="" type="checkbox"/>
ပုလတန်းပြထုတ်/အခြား	<input type="checkbox"/>	<input type="checkbox"/>	အမျိုးသမီးကျန်းမာရေး ဆရာမ	<input type="checkbox"/>	<input type="checkbox"/>	လှုပ်စက်ကျွမ်းကျင်၊ မီးသမား	<input type="checkbox"/>	<input type="checkbox"/>
မှတ်ချက်			သားဖွားဆရာမ	<input type="checkbox"/>	<input checked="" type="checkbox"/>	ရေပိုက်သွယ်သူ	<input type="checkbox"/>	<input type="checkbox"/>
			ပြည်သူ့ကျန်းမာရေးလုပ်သား	<input type="checkbox"/>	<input type="checkbox"/>	ကော်ပြင်ဆရာ	<input checked="" type="checkbox"/>	<input checked="" type="checkbox"/>
မှတ်ချက်			မှတ်ချက်			မှတ်ချက်		

(ဃ) ကျေးရွာသို့ ရောက်ရှိနိုင်သည့် လမ်းအခြေအနေ / ကျေးရွာတစ်ရွာသည် ၎င်း၏ ကျေးရွာအုပ်စုနှင့် ဆက်သွယ်ထားသော လမ်းအခြေအနေ (အောက်ပါတို့ကို ဝိုင်းပါ)

ကျောက်ကြမ်းလမ်း ကတ္တရာလမ်း ကွန်ကရစ်လမ်း မော်တော်ဆိုင်ကယ်လမ်း
 ကျောက်ခင်းလမ်း မြေသားလမ်း လူသွားလမ်း အခြား _____

(င) ကျေးရွာဖွံ့ဖြိုးမှုစီမံချက်

(၁) လူထုပတ်ဝန်းကျင်ထိခိုက်မှုမရှိစေရန် ဤကျေးရွာတွင် ကျေးရွာဖွံ့ဖြိုးမှု စီမံချက်ရှိခဲ့ပါသလား?
 (၂) ရှိခဲ့ပါလျှင် ဤစီမံချက်ကို မည်သည့် ခုနှစ်တွင် ပြင်ဆင်ခဲ့ပါသနည်း?
 (၃) ဤစီမံချက်ကို ပြင်ဆင်ရာတွင် မည်သည့် အခက်အခဲများ ရှိခဲ့ပါသလဲ?

ဝိုင်းပါ
 ရှိပါသည်/မရှိပါ/မသိပါ
 နှစ်-----/မသိပါ
 ပြင်ဆင်သည်/မပြင်ဆင်ပါ/မသိပါ

၈။ ပျော်ပွန်းခြင်း - ငျာလဲလဲမည် (၅) နှစ် အတွင်း ကျေးဇူးပြုပြီးရေး ပျော်ပွန်းရေးသားရက်များအား ဖော်ပြပါ။

အမျိုးသားအဖွဲ့မှ ဖော်ပြသောပျော်ပွန်းရက်များ	အမျိုးသမီးအဖွဲ့မှ ဖော်ပြသောပျော်ပွန်းရက်များ
၁။ ပျော်ပွန်းရက် - ၂၀၁၅ ခုနှစ် ဇူလိုင်လ ၁၀ ရက်	၁။ ပျော်ပွန်းရက် - ၂၀၁၅ ခုနှစ် ဇူလိုင်လ ၁၀ ရက်
၂။ ပျော်ပွန်းရက် - ၂၀၁၅ ခုနှစ် ဇူလိုင်လ ၁၀ ရက်	၂။ ပျော်ပွန်းရက် - ၂၀၁၅ ခုနှစ် ဇူလိုင်လ ၁၀ ရက်
၃။ ပျော်ပွန်းရက် - ၂၀၁၅ ခုနှစ် ဇူလိုင်လ ၁၀ ရက်	၃။ ပျော်ပွန်းရက် - ၂၀၁၅ ခုနှစ် ဇူလိုင်လ ၁၀ ရက်
၄။ ပျော်ပွန်းရက် - ၂၀၁၅ ခုနှစ် ဇူလိုင်လ ၁၀ ရက်	၄။ ပျော်ပွန်းရက် - ၂၀၁၅ ခုနှစ် ဇူလိုင်လ ၁၀ ရက်
၅။ ပျော်ပွန်းရက် - ၂၀၁၅ ခုနှစ် ဇူလိုင်လ ၁၀ ရက်	၅။ ပျော်ပွန်းရက် - ၂၀၁၅ ခုနှစ် ဇူလိုင်လ ၁၀ ရက်
၆။ ပျော်ပွန်းရက် - ၂၀၁၅ ခုနှစ် ဇူလိုင်လ ၁၀ ရက်	၆။ ပျော်ပွန်းရက် - ၂၀၁၅ ခုနှစ် ဇူလိုင်လ ၁၀ ရက်
၇။ ပျော်ပွန်းရက် - ၂၀၁၅ ခုနှစ် ဇူလိုင်လ ၁၀ ရက်	၇။ ပျော်ပွန်းရက် - ၂၀၁၅ ခုနှစ် ဇူလိုင်လ ၁၀ ရက်
၈။ ပျော်ပွန်းရက် - ၂၀၁၅ ခုနှစ် ဇူလိုင်လ ၁၀ ရက်	၈။ ပျော်ပွန်းရက် - ၂၀၁၅ ခုနှစ် ဇူလိုင်လ ၁၀ ရက်
၉။ ပျော်ပွန်းရက် - ၂၀၁၅ ခုနှစ် ဇူလိုင်လ ၁၀ ရက်	၉။ ပျော်ပွန်းရက် - ၂၀၁၅ ခုနှစ် ဇူလိုင်လ ၁၀ ရက်
၁၀။ ပျော်ပွန်းရက် - ၂၀၁၅ ခုနှစ် ဇူလိုင်လ ၁၀ ရက်	၁၀။ ပျော်ပွန်းရက် - ၂၀၁၅ ခုနှစ် ဇူလိုင်လ ၁၀ ရက်

၉။ လူထုပံ့ပိုးမှု လာမည် (၄) နှစ်အတွက် အကျုံးဝင်သော ဦးစားပေး ဖွံ့ဖြိုးတိုးတက်မှု လုပ်ငန်း အစီအစဉ်များအားဖော်ပြပါ။

အဆင့်	ကျေးဇူးအတွက် ဦးစားပေး ဖွံ့ဖြိုးတိုးတက်မှု လုပ်ငန်းစဉ်များ	အဆိုပြုသူ (အမျိုးသားများ/ အမျိုးသမီးများ/အမျိုးသား+ အမျိုးသမီး)	ခန့်မှန်းကုန်ကျ ဝင်ငွေ	အကျိုးခံစားခွင့်ရှိသူ ခန့်မှန်းခြေ အရေအတွက်
၁	ရွာချင်းဆက်သွယ်ရေး	ကျား + ၁၀	၃၅,၀၀၀,၀၀၀	၁၀၀၀
၂	လှုပ်ရှားရေး	ကျား + ၁၀	၂၅,၀၀၀,၀၀၀	၁၀၀၀
၃	ကျန်းမာရေးစောင့်ရှောက်ရေး	မ	၅,၀၀၀,၀၀၀	၁၀၀၀
၄	ရေရရှိရေး	ကျား ကျား + ၁၀	၅,၀၀၀,၀၀၀	၁၀၀၀
၅	အခြေခံအဆောက်အအုံ	၁၀	၃,၅၀,၀၀၀	၁၀၀၀
၆				
၇				
၈				

ယ၊ လူထုပံ့ကိန်း၏ လာမည့် (၄) နှစ်အတွက် အကျုံးမဝင်သော ဦးစားပေး ဖွံ့ဖြိုးတိုးတက်မှု လုပ်ငန်း အစီအစဉ်များအားဖော်ပြပါ။

အဆင့်	ကျေးရွာအတွက် ဦးစားပေး ဖွံ့ဖြိုး တိုးတက်မှု လုပ်ငန်းစဉ်များ	အဆိုပြုသူ (အမျိုးသားများ/ အမျိုးသမီးများ/အမျိုးသား + အမျိုးသမီး)	အခန်းကဏ္ဍ
၁	မာပိကျွန်းစာရိတ်	မ	
၂	မွိုက်ဗျား-ရေ သစ်တော	ကျား	
၃	ရွေး-ဖြူတူး ဝလွတ်ခြင်း	ကျား	
၄			
၅			

ခေါင်းဆောင်၊ ကျေးရွာပံ့ကိန်းအထောက်အကူပြုကော်မတီမှ အတည်ပြုသည်။

အမည် ဒေါ်ခင်စု လက်မှတ် [Signature] ဇူလိုင် ၂၀၁၈

ပုံစံ - ၈ - ၁ ကျေးရွာအခြေခံအချက်အလက်များ (Form PC 1)

လင်းညွန့်ချက်၊ ကျေးရွာတစ်ရွာသို့ ပထမဆုံးမိတ်ဆက်ခရီးသွားရောက်သောအခါ လူထုစည်းရုံးရေးမှူးသည် ကျေးရွာခေါင်းဆောင်များအားကျေးရွာအချက်အလက်များကိုပေတ္တာရပ်ခံ၍တောင်းခံရသည်။ ဤအချက်အလက်များကိုစီမံကိန်းမိတ်ဆက်အစည်းဝေးမတိုင်မီတောင်းခံရမည်။ စီမံကိန်းမိတ်ဆက်အစည်းဝေးတွင် လူထုစည်းရုံးရေးမှူးသည် ဤအချက်အလက်များအား စစ်ဆေးပြီး မှန်ကန်အောင်ပြုလုပ်ရမည်။ ပြီးနောက်တွင် လူထုစည်းရုံးရေးမှူးမှ သတင်းအချက်အလက်ထံသို့ Tablets မှ တဆင့် ဖြည့်သွင်းရမည်။

ကျေးရွာခေါင်းဆောင် အမည် <u>ဦးအောင်</u>	ကျေးရွာခေါင်းဆောင်၏ ဖုန်းနံပါတ် <u>၀၇-၇၅၀၇၄၅၅၅၅၅</u>	လူထုစည်းရုံးရေးမှူး၏အမည် <u>ဦးအောင်ထွန်း</u>
ပြည်နယ်/တိုင်းဒေသကြီး <u>မကွေး</u>	မြို့နယ် <u>မင်းဗြဲ</u>	ကျေးရွာအုပ်စု <u>မင်းဗြဲ</u>
ကျေးရွာ <u>မင်းဗြဲ</u>		

လူမျိုးစု	အိမ်ထောင်စုအရေအတွက်	ကိုးကွယ်သည့်ဘာသာ	အိမ်ထောင်စုအရေအတွက်
လူမျိုးစု (၁) <u>ဗမာ</u>	<u>၁၅၃</u>	ဘာသာ(၁) <u>ဗုဒ္ဓ</u>	<u>၁၅၃</u>
လူမျိုးစု (၂) -----		ဘာသာ(၂) -----	
လူမျိုးစု (၃) -----		ဘာသာ(၃) -----	
လူမျိုးစုရော -----		ဘာသာရော -----	
အခြား			
	အရေအတွက်		
မသန်စွမ်းသူများ	<u>၆</u>		
သက်ကြီးရွယ်အိုများ (၆၅ နှစ် နှင့် အထက်)	<u>၂၅</u>		
ပစ်ဘေးရှောင်	<u>၀</u>		

	အမျိုးသား(အရေအတွက်)	အမျိုးသမီး(အရေအတွက်)	စုစုပေါင်းအရေအတွက်
လူဦးရေ			
လူမျိုးစု (၁) <u>ဗမာ</u>	<u>၂၈၀</u>	<u>၃၂၀</u>	<u>၆၀၀</u>
လူမျိုးစု (၂) -----			
လူမျိုးစု (၃) -----			
အခြား			
အိမ်ထောင်ဦးစီး	<u>၁၂၈</u>	<u>၂၅</u>	<u>၁၅၃</u>

(ခ) အခြေခံအဆောက်အအုံ အသုံးအဆောင်များ

စာသင်ကျောင်း	အမှတ် ခြံပေါ်	ကျန်းမာရေး	အမှတ် ခြံပေါ်	ဘာသာရေးအဆောက် အအုံများ	အမှတ် ခြံပေါ်
အထက်တန်းကျောင်း	<input type="checkbox"/>	ဆေးရုံ	<input type="checkbox"/>	စေတီ	<input checked="" type="checkbox"/>
အလယ်တန်းကျောင်း	<input type="checkbox"/>	ကျန်းမာရေးဌာန	<input type="checkbox"/>	ဘုန်းကြီးကျောင်း	<input checked="" type="checkbox"/>
မူလတန်းကျောင်း	<input checked="" type="checkbox"/>	ကျန်းမာရေးဌာနခွဲ	<input type="checkbox"/>	ဟိန္ဒူဘုရားကျောင်း	<input type="checkbox"/>
မူကြိုကျောင်း	<input type="checkbox"/>	ဆေးပေးခန်း	<input type="checkbox"/>	ခရစ်ယာန်ကျောင်း	<input type="checkbox"/>
အခြား	<input type="checkbox"/>	အခြား	<input type="checkbox"/>	ဗလီ	<input type="checkbox"/>
				အခြား	<input type="checkbox"/>
မှတ်ချက်		မှတ်ချက်		မှတ်ချက်	

(ဂ) ကျွမ်းကျင်သူများမှတ်တမ်း (ကျေးရွာတွင်နေထိုင်သော သို့မဟုတ် တခြားရွာမှလာရောက်သောကျွမ်းကျင်သူများ)

(ခ) စာသင်ကျောင်း			(၂) ကျန်းမာရေး			(၃) လက်မှုပညာရှင်		
	ရွာတွင်နေ ထိုင်သူ	အခြားရွာ မှလာသူ		ရွာတွင်နေ ထိုင်သူ	အခြား ရွာမှ လာသူ		ရွာတွင် နေထိုင်သူ	အခြားရွာ မှလာသူ
မူလတန်းပြဆရာ/မ	<input checked="" type="checkbox"/>	<input checked="" type="checkbox"/>	ဆရာဝန်	<input type="checkbox"/>	<input type="checkbox"/>	လက်သမား	<input checked="" type="checkbox"/>	<input type="checkbox"/>
အထက်တန်းပြ ဆရာ/မ	<input type="checkbox"/>	<input type="checkbox"/>	လက်ထောက် ကျန်းမာရေးမှူး	<input type="checkbox"/>	<input type="checkbox"/>	ပန်းရံ	<input checked="" type="checkbox"/>	<input checked="" type="checkbox"/>
အလယ်တန်းပြဆရာ/မ	<input checked="" type="checkbox"/>	<input type="checkbox"/>	အမျိုးသမီးကျန်းမာရေး ဆရာမ	<input type="checkbox"/>	<input type="checkbox"/>	လျှပ်စစ် ကျွမ်းကျင် ဦးသမား	<input type="checkbox"/>	<input type="checkbox"/>
မူကြိုဆရာ/မ	<input type="checkbox"/>	<input type="checkbox"/>	သားဖွားဆရာမ	<input type="checkbox"/>	<input checked="" type="checkbox"/>	ရေပိုက် သွယ်သူ	<input type="checkbox"/>	<input type="checkbox"/>
အခြား	<input type="checkbox"/>	<input type="checkbox"/>	ပြည်သူ့ကျန်းမာရေးလုပ်သား	<input type="checkbox"/>	<input type="checkbox"/>	စက်ပြင် ဆရာ	<input checked="" type="checkbox"/>	<input checked="" type="checkbox"/>
မှတ်ချက်			မှတ်ချက်			မှတ်ချက်		

(ဃ) ကျေးရွာသို့ ရောက်ရှိနိုင်သည့်လမ်းအခြေအနေ / ကျေးရွာတစ်ရွာသည် ၎င်း၏ကျေးရွာအုပ်စုနှင့် ဆက်သွယ်ထားသော လမ်းအခြေအနေ (အောက်ပါတို့ကိုပိုင်းပါ)

ကျောက်ကြမ်းလမ်း: ကတ္တရာလမ်း: ကွန်ကရစ်လမ်း: မော်တော်ဆိုင်ကယ်လမ်း:
ကျောက်ခင်းလမ်း: မြေသားလမ်း: လူသွားလမ်း: အခြား: _____

(င) ကျေးရွာဖွံ့ဖြိုးမှုစီမံချက်

ပိုင်းပါ

(၁) လူထုပတ်ဝန်းကျင်ထိခိုက်မှုမရှိစေရန် ဤကျေးရွာတွင်ကျေးရွာဖွံ့ဖြိုးမှု စီမံချက်ရှိခဲ့ပါသလား? ရှိပါသည်/မရှိပါ/မသိပါ

(၂) ရှိခဲ့ပါလျှင် ဤစီမံချက်ကို မည်သည့် ခုနှစ်တွင်ပြင်ဆင်ခဲ့ပါသနည်း? နှစ်-----/မသိပါ

(၃) ဤစီမံချက်ကို မြို့နယ်မှအတည်ပြုခဲ့ပါသလား? ပြုခဲ့ပါသည်/မပြုခဲ့ပါ /မသိပါ

(စ) ခရီးအကွာအဝေး:

(၁) ဤကျေးရွာ၏ပတ်ဝန်းကျင်ကျေးရွာအုပ်စု၏ပတ်ဝန်းကျင်အထိခရီးခိုင်းမည်မျှကွာဝေးသနည်း? မိုင်-----/မသိပါ

(၂) ဤကျေးရွာမှ ၎င်းကျေးရွာအုပ်စုပတ်ဝန်းကျင်ကျေးရွာအုပ်စုအထိကွာဝေးသည့်အချိန်။

ခြောက်သွေ့ရာသီတွင်ကြာချိန်-----ထော်လာရီ/မော်တော်ဆိုင်ကယ်/ခြေလျင်/လား/မော်တော်ဘုတ်/
အခြား: -----

မိုးရာသီတွင်ကြာချိန်-----ထော်လာရီ/မော်တော်ဆိုင်ကယ်/ခြေလျင်/လား/မော်တော်ဘုတ်/
အခြား: -----

(ဆ) ပတ်ဝန်းကျင်ဆိုင်ရာသဘာဝဘေးအန္တရာယ်

ဤကျေးရွာတွင်ကြီးကြီးကြီးကြီးကဲ့သို့ သဘာဝဘေးအန္တရာယ်ကျရောက်ဖူးခြင်း ရှိပါသလား။

မရှိပါ ရှိပါသည် ရှိလျှင်ဖော်ပြပါ-----

(ဇ) ကျေးရွာတွင် ဖွဲ့စည်းထားသော အဖွဲ့အစည်းများ

လူထုပတ်ဝန်းကျင်ထိခိုက်မှုမရှိစေရန် ဤကျေးရွာတွင် ကျေးရွာဖွံ့ဖြိုးရေးအတွက် အစိုးရ(သို့)ရွာသားများကိုယ်တိုင်(သို့)

စီမံကိန်းတစ်ခုခုမှ ဖွဲ့စည်းထားသည့် အဖွဲ့အစည်းများရှိပါသလား။

(၁) -----

(၂) -----

(ဈ) အထွေထွေအုပ်ချုပ်ရေး ဦးစီးဌာန (GAD) မှ မှတ်တမ်းတင်ထားခြင်း

ဤကျေးရွာသည် အထွေထွေအုပ်ချုပ်ရေး ဦးစီးဌာန (GAD) မှ မှတ်တမ်းတင်ထားမှု ရှိပါသလား။

မရှိပါ ရှိပါသည်

ကျေးရွာခေါင်းဆောင်

အမည် ဦးအောင်

လက်မှတ်  နေ့စွဲ ၂၅.၇.၂၀၁၇

လူထုစည်းရုံးရေးမှူး

အမည် ဦးအောင်

လက်မှတ်  နေ့စွဲ ၂၅.၇.၂၀၁၇

ပုံစံ- ၀-၂- စီမံကိန်းစက်ဝန်းအချိန်ဇယား (PC 2)

လမ်းညွှန်ချက်၊ သက်ဆိုင်ရာလူထုစည်းရုံးရေးမှူး၊ လက်ထောက်နည်းပညာမှူးများမှ စီမံကိန်းစက်ဝန်းအဆင့်တစ်ခုစီပြီးစီးတိုင်း ကျေးရွာနှင့်ကျေးရွာအုပ်စုအတွက် ဤပုံစံကို ဖြည့်သွင်းရမည်။

စည်းရုံးရေးမှူး/လက်ထောက်နည်းပညာရေးမှူးဝန်ထမ်း အမည် မြို့နယ်

နေ့စွဲ ၂၀၂၀.၇.၂၀၁၇ စက်ဝန်းအားအမှတ်ခြစ်ပါ စက်ဝန်း(၁) စက်ဝန်း(၂) စက်ဝန်း(၃)
 စက်ဝန်း(၄)

ပြည်နယ်/တိုင်း <u>ဧရာဝတီ</u>	မြို့နယ် <u>စုရှင်</u>	ကျေးရွာအုပ်စု <u>လင်အုန်း</u>	ကျေးရွာ <u>အင်းကျွန်း</u>
---------------------------------	---------------------------	----------------------------------	------------------------------

စီမံကိန်းဆောင်ရွက်မှုအဆင့်များ	နေ့စွဲ		အစည်းအဝေးတွင်တက်ရောက်သူအရေအတွက်					
	စတင်သည့် နေ့	ပြီးဆုံးသည့် နေ့	အမျိုးသား အရေ အတွက်	အမျိုးသမီး အရေ အတွက်	အိမ်ထောင် စုအရေ အတွက်	လူမျိုးစုတက်ရောက်သူ အရေအတွက် နှင့် လူမျိုးစုအမည်	အိမ်ထောင် စုပေါင်း	အိမ်ထောင် စု %
၁။ ကျေးရွာစီမံကိန်း မိတ်ဆက်အစည်းအဝေး	<u>၂၀.၇.၂၀၁၇</u>	<u>၂၀.၇.၂၀၁၇</u>	<u>၃၄</u>	<u>၄၂</u>	<u>၇၇</u>	<u>ဗမာ ၇၇</u>	<u>၇၇</u>	<u>၉၀.၃၃%</u>
၂။ ကျေးရွာပွဲ ဖြိုးရေး စီမံချက်ရေးဆွဲခြင်း အစည်းအဝေး	<u>၂၀.၈.၂၀၁၇</u>	<u>၂၀.၈.၂၀၁၇</u>	<u>၄၁</u>	<u>၆၆</u>	<u>၁၀၇</u>	<u>ဗမာ ၁၀၇</u>	<u>၁၀၇</u>	<u>၆၉.၉၃%</u>
၃။ ကျေးရွာအုပ်စု လုပ်ငန်းဆုံးဖြတ်ချက် ချသည့် အစည်းအဝေး	<u>၂၀.၈.၂၀၁၇</u>	<u>၂၀.၈.၂၀၁၇</u>	<u>၇၆</u>	<u>၇၀</u>	<u>၂၄၆</u>	<u>ဗမာ ၂၄၆</u>	<u>၂၄၆</u>	
၄။ မြို့နယ်အဆင့်စီမံကိန်းရေးဆွဲရေးနှင့် အကောင်အထည်ဖော်ရေးကော်မတီ၏ စီမံကိန်း သုံးသပ်မှုအစည်းအဝေး			<u>မလို</u>	<u>မလို</u>	<u>မလို</u>	<u>မလို</u>		
၅။ မြို့နယ် စီမံကိန်းရေးဆွဲရေးနှင့်အကောင် အထည်ဖော်ရေးကော်မတီ၏ဆုံးဖြတ်မှုကို ရွာသို့ အသိပေးအကြောင်းကြားသည့် အစည်းအဝေး						<u> </u> <u> </u>		

ခ။ မျှော်မှန်းခြင်း- နောင်လာမည့် (၅) နှစ် အတွင်း ကျေးရွာဖွံ့ဖြိုးရေး မျှော်မှန်းလျာထားချက်များအား တင်ပြပါ။

အုပ်စုဖွဲ့ဆွေးနွေးမှုများမှ တင်ပြသောအခက်အခဲအတားအဆီးများ

ကျေးရွာတွင် သွားလာရေးအခက်ပြေပါက စားထက်နေရေး၊ ပညာရေး၊ လူမှုရေး အခက်ပြေမည်။	□ ကျား ၀၆ ဇာကျား + ၆
ကျန်းမာရေးလက်လှမ်းမီမှုရှိပါက ကျေးရွာသူထုကျန်းမာပျက်စွမ်းစွာထုတ်ပြန်မည်။	□ ကျား ၀၆ ဇာကျား + ၆
ဘောက်ခွဲ၊ ရေဘို့ရုံ၊ ရေခဲလက်လှမ်းမီမှုရှိပါက ကျန်းမာရေး ကောင်းမွန်လာပြီး လူမှုဘဝတိုးတက်လာမည်။	□ ကျား ၀၆ ဇာကျား + ၆
ကျောင်းသားများ ပညာရပ်ရောက်ရှိမှု ရှိလာပြီး ကောင်းမွန်ပညာရပ်ပညာရှင်မည်။	□ ကျား ၀၆ ဇာကျား + ၆
ကျေးရွာသူထု အသိပညာတိုးပွားလာပြီး ပညာကက်တိုးပွားလာမည်။	□ ကျား ၂၆ □ ကျား + ၆
တစ်ပိုင်တစ်ပိုင် လင်ငွေရရှိလာပြီး အားဝတ်နေရေး အခက်ပြေလာမည်။	□ ကျား ၀၆ ဇာကျား + ၆
ဘိုးနဲ့များကိုကောင်းမွန်စီမံပေးနိုင်ပြီး ဈေးကောင်းရရှိကာ ဖွားရောက်ရေးအခက်ပြေ လာမည်။	ကျား ၂၆

၈။ လူထုပံ့ပိုးမှု၏ လာမည့် (၄) နှစ်အတွက် အကျုံးဝင်သော ဦးစားပေး ဖွံ့ဖြိုးတိုးတက်မှု လုပ်ငန်း အစီအစဉ်များအားဖော်ပြပါ။

ဦးစားပေး အဆင့် သတ်မှတ်ချက်	ကျေးရွာအတွက် ဦးစားပေး ဖွံ့ဖြိုးတိုးတက်မှု လုပ်ငန်းစဉ်များ	အဆိုပြုသူ (အမျိုးသားများ/ အမျိုးသမီးများ/ အမျိုးသား+အမျိုးသမီး)	အခန်းကဏ္ဍ	ခန့်မှန်း ကုန်ကျစရိတ်	အကျိုးခံစားခွင့်ရှိသူခန့်မှန်းခြေအရေအတွက်		
					ကျား	မ	ပေါင်း
၁	ရွာဖွံ့ဖြိုးရေးအဖွဲ့အစည်း	ကျား ၂ မ	ပတ်ဝန်းကျင်ထိန်းသိမ်းရေး	၃၄,၂၀၀,၀၀၀	၂၈၀	၂၂၁	၅၀၁
၂	ကျေးရွာဖွံ့ဖြိုးရေးအဖွဲ့	ကျား ၂ မ	ပတ်ဝန်းကျင်ထိန်းသိမ်းရေး	၈၅,၀၀၀,၀၀၀	၂၈၀	၂၂၁	၅၀၁
၃	စာကြည့်တိုက်	မ	အခြား	၂၅၀,၀၀၀,၀၀၀	၂၈၀	၂၂၁	၅၀၁
၄	စက်မှုကွင်း၊ ရေကန်	ကျား ၂ မ	ရေ	၂၅၀,၀၀၀,၀၀၀	၂၈၀	၂၂၁	၅၀၁
၅	ကျေးရွာဖွံ့ဖြိုးရေးအဖွဲ့	ကျား ၂ မ	ပတ်ဝန်းကျင်ထိန်းသိမ်းရေး	၃၀၀,၀၀၀,၀၀၀	၂၈၀	၂၂၁	၅၀၁
၆	အေးပေးခန်း	ကျား ၂ မ	ကျန်းမာရေး	၂၅၀,၀၀၀,၀၀၀	၂၈၀	၂၂၁	၅၀၁

၉။ လူထုပံ့ပိုးမှု၏ လာမည့် (၄) နှစ်အတွက် အကျုံးဝင်သော ဦးစားပေး ဖွံ့ဖြိုးတိုးတက်မှု လုပ်ငန်း အစီအစဉ်များအားဖော်ပြပါ။

အဆင့်	ကျေးရွာအတွက် ဦးစားပေး ဖွံ့ဖြိုးတိုးတက်မှု လုပ်ငန်းစဉ်များ	အဆိုပြုသူ (အမျိုးသားများ/ အမျိုးသမီးများ/ အမျိုးသား+အမျိုးသမီး)	အခန်းကဏ္ဍ
၁	စက်ယူလုပ်ငန်း	မ	အစားအသုံးပစ္စည်း
၂	ဥက်ပျဉ်းရောင်းကွင်း	ကျား	အခြား
၃	မွေးမြူရေးအဖွဲ့အစည်း	ကျား	အခြား
၄			
၅			

ခေါင်းဆောင်၊ ကျေးရွာပံ့ပိုးမှုအထောက်အကူပြုကော်မတီမှအတည်ပြုသည်။

အမည် ဒေါ်ဇော်အေး လက်မှတ်  နေ့စွဲ ၅.၅.၂၀၁၄
 ဒေါ်ဇော်အေး

ပုံစံ - ၈ - ၁ ကျေးရွာအခြေခံအချက်အလက်များ (Form PC 1)

ကျေးရွာတစ်ရွာသို့ ပထမဆုံးမိတ်ဆက်ခရီးသွားရောက်သောအခါ
 လမ်းညွှန်ချက်၊ ကျေးရွာခေါင်းဆောင်များအားကျေးရွာအချက်အလက်များကိုမေတ္တာရပ်ခံ၍တောင်းခံရသည်။ ဤ
 လူထုစည်းရုံးရေးမှူးသည် ကျေးရွာခေါင်းဆောင်များအားစစ်ဆေးပြီး မှန်ကန်အောင်ပြုလုပ်ရမည်။ စစ်ဆေးပြီးမှ နောက်တွင် လူထုစည်းရုံးရေးမှူးမှ
 လူထုစည်းရုံးရေးမှူးသည် ဤအချက်အလက်များအား စစ်ဆေးပြီး မှန်ကန်အောင်ပြုလုပ်ရမည်။ ပြီးနောက်တွင် လူထုစည်းရုံးရေးမှူးမှ
 သတင်းအချက်အလက်ထံသို့ Tablets မှ တဆင့် ဖြည့်သွင်းရမည်။

ကျေးရွာခေါင်းဆောင် အမည် ဦးဘောင်ဒီ	ကျေးရွာခေါင်းဆောင်၏ ဖုန်းနံပါတ် ၀၉-၂၅၀၇၄၄၅၉၅၉	လူထုစည်းရုံးရေးမှူး၏အမည် ဦးမြင့်
ပြည်နယ်၊ တိုင်းဒေသကြီး ဧရာဝတီ	မြို့နယ် ဧရာဝတီ	ကျေးရွာအုပ်စု လင်းတန်း
		ကျေးရွာ လင်းတန်း

က။ လူဦးရေ

လူမျိုးစု	အိမ်ထောင်စုအရေအတွက်	ကိုးကွယ်သည့်ဘာသာ	အိမ်ထောင်စုအရေအတွက်
လူမျိုးစု (၁) မြန်မာ	၁၆၁	ဘာသာ(၁) မြန်မာ	၁၆၁
လူမျိုးစု (၂) -----		ဘာသာ(၂) -----	
လူမျိုးစု (၃) -----		ဘာသာ(၃) -----	
လူမျိုးစုရော -----		ဘာသာရော -----	
အခြား			
	အရေအတွက်		
မသန်စွမ်းသူများ	၆		
သက်ကြီးရွယ်အိုများ (၆၅ နှစ် နှင့် အထက်)	၈၇		
စစ်ဘေးရှောင်	-		

	အမျိုးသား(အရေအတွက်)	အမျိုးသမီး(အရေအတွက်)	စုစုပေါင်းအရေအတွက်
လူဦးရေ			
လူမျိုးစု (၁)---မူလ---	၂၆၆	၃၄၄	၆၁၀
လူမျိုးစု (၂)-----			
လူမျိုးစု (၃)-----			
အခြား			
အိမ်ထောင်ဦးစီး	၁၃၀	၃၁	၁၆၁

(ခ)အခြေခံအဆောက်အအုံ အသုံးအဆောင်များ

စာသင်ကျောင်း	အမှတ် ခြံပါ	ကျန်းမာရေး	အမှတ် ခြံပါ	ဘာသာရေးအဆောက် အအုံများ	အမှတ် ခြံပါ
အထက်တန်းကျောင်း	<input type="checkbox"/>	ဆေးရုံ	<input type="checkbox"/>	စေတီ	<input checked="" type="checkbox"/>
အလယ်တန်းကျောင်း	<input type="checkbox"/>	ကျန်းမာရေးဌာန	<input type="checkbox"/>	ဘုန်းကြီးကျောင်း	<input checked="" type="checkbox"/>
မူလတန်းကျောင်း	<input checked="" type="checkbox"/>	ကျန်းမာရေးဌာနခွဲ	<input type="checkbox"/>	ဟိန္ဒူဘုရားကျောင်း	<input type="checkbox"/>
မူကြိုကျောင်း	<input type="checkbox"/>	ဆေးပေးခန်း	<input type="checkbox"/>	ခရစ်ယာန်ကျောင်း	<input type="checkbox"/>
အခြား	<input type="checkbox"/>	အခြား	<input type="checkbox"/>	ဗလီ	<input type="checkbox"/>
				အခြား	<input type="checkbox"/>
မှတ်ချက်		မှတ်ချက်		မှတ်ချက်	

(ဂ) ကျွမ်းကျင်သူများမှတ်တမ်း (ကျေးရွာတွင်နေထိုင်သော သို့မဟုတ် တခြားရွာမှလာရောက်သောကျွမ်းကျင်သူများ)

(၁) စာသင်ကျောင်း			(၂) ကျန်းမာရေး			(၃) လက်မှုလုပ်ငန်း		
	ရွာတွင်နေထိုင်သူ	အခြားရွာမှလာသူ		ရွာတွင်နေထိုင်သူ	အခြားရွာမှလာသူ		ရွာတွင်နေထိုင်သူ	အခြားရွာမှလာသူ
မူလတန်းပြဆရာ/မ	<input checked="" type="checkbox"/>	<input checked="" type="checkbox"/>	ဆရာဝန်	<input type="checkbox"/>	<input type="checkbox"/>	လက်သမား	<input checked="" type="checkbox"/>	<input type="checkbox"/>
အထက်တန်းပြဆရာ/မ	<input type="checkbox"/>	<input type="checkbox"/>	လက်ထောက်ကျန်းမာရေးမှူး	<input type="checkbox"/>	<input type="checkbox"/>	ပန်းချီ	<input checked="" type="checkbox"/>	<input checked="" type="checkbox"/>
အလယ်တန်းပြဆရာ/မ	<input checked="" type="checkbox"/>	<input type="checkbox"/>	အမျိုးသမီးကျန်းမာရေးဆရာမ	<input type="checkbox"/>	<input type="checkbox"/>	လှုပ်စစ်ကျွမ်းကျင်၊ ဦးသမား	<input type="checkbox"/>	<input type="checkbox"/>
မူကြိုဆရာ/မ	<input type="checkbox"/>	<input type="checkbox"/>	သားဖွားဆရာမ	<input type="checkbox"/>	<input checked="" type="checkbox"/>	ရေပိုက်သွယ်သူ	<input type="checkbox"/>	<input type="checkbox"/>
အခြား	<input type="checkbox"/>	<input type="checkbox"/>	ပြည်သူ့ကျန်းမာရေးလုပ်သား	<input type="checkbox"/>	<input type="checkbox"/>	ကော်ပြင်ဆရာ	<input checked="" type="checkbox"/>	<input checked="" type="checkbox"/>
မှတ်ချက်			မှတ်ချက်			မှတ်ချက်		

(ဃ) ကျေးရွာသို့ ရောက်ရှိနိုင်သည့်လမ်းအခြေအနေ / ကျေးရွာတစ်ရွာသည် ၎င်း၏ကျေးရွာအုပ်စုနှင့် ဆက်သွယ်ထားသော လမ်းအခြေအနေ (အောက်ပါတို့ကိုဝိုင်းပါ)

ကျောက်ကြမ်းလမ်း ကတ္တရာလမ်း ကွန်ကရစ်လမ်း မော်တော်ဆိုင်ကယ်လမ်း
 ကျောက်ခင်းလမ်း မြေသားလမ်း လူသွားလမ်း အခြား _____

(င) ကျေးရွာဖွံ့ဖြိုးမှုစီမံချက် ဝိုင်းပါ

(၁) လူထုဗဟိုပြုစီမံကိန်းမစတင်မှီ ဤကျေးရွာတွင်ကျေးရွာဖွံ့ဖြိုးမှု စီမံချက်ရှိခဲ့ပါသလား? ရှိပါသည် (မရှိပါ) / မသိပါ

(၂) ရှိခဲ့ပါလျှင် ဤစီမံချက်ကို မည်သည့် ခုနှစ်တွင်ပြင်ဆင်ခဲ့ပါသနည်း? နှစ်-----/မသိပါ

(၃) ဤစီမံချက်ကို မြို့နယ်မှအတည်ပြုခဲ့ပါသလား? ပြုခဲ့ပါသည်/မပြုခဲ့ပါ /မသိပါ

(စ) ခရီးအကွာအဝေး

(၁) ဤကျေးရွာ၏ ဗဟိုမှ ငင်းကျေးရွာအုပ်စု၏ ဗဟိုအထိ ခရီးမိုင်မည်မျှ ကွာဝေးသနည်း? မိုင်-----/မသိပါ

(၂) ဤကျေးရွာမှ ငင်းကျေးရွာအုပ်စု ဗဟိုအထိ သွားလာရာတွင် ကြာမြင့်သည့် အချိန်။

ခြောက်သွေ့ရာသီတွင် ကြာချိန် ----- နေ့ ----- ထော်လာရီ/မော်တော်ဆိုင်ကယ်/ခြေလျင်/လား/မော်တော်ဘုတ်/
အခြား -----

မိုးရာသီတွင် ကြာချိန် ----- နေ့ ----- ထော်လာရီ/မော်တော်ဆိုင်ကယ်/ခြေလျင်/လား/မော်တော်ဘုတ်/
အခြား -----

(ဆ) ပတ်ဝန်းကျင်ဆိုင်ရာ သဘာဝဘေးအန္တရာယ်

ဤကျေးရွာတွင် ရေကြီးခြင်းကို သို့ သဘာဝဘေးအန္တရာယ် ကျရောက်ဖူးခြင်း ရှိပါသလား။

မရှိပါ ရှိပါသည် ရှိလျှင် ဖော်ပြပါ-----

(ဇ) ကျေးရွာတွင် ဖွဲ့စည်းထားသော အဖွဲ့အစည်းများ

လူထုဗဟိုပြု စီမံကိန်းမတိုင်မီ ဤကျေးရွာတွင် ကျေးရွာဖွံ့ဖြိုးရေးအတွက် အစိုးရ(သို့) ရွာသားများကိုယ်တိုင်(သို့) စီမံကိန်းတစ်ခုခုမှ ဖွဲ့စည်းထားသည့် အဖွဲ့အစည်းများ ရှိပါသလား။

(၁) ----- မန္တလေး -----

(၂) -----

(ဈ) အထွေထွေအုပ်ချုပ်ရေး ဦးစီးဌာန (GAD) မှ မှတ်တမ်းတင်ထားခြင်း

ဤကျေးရွာသည် အထွေထွေအုပ်ချုပ်ရေး ဦးစီးဌာန (GAD) မှ မှတ်တမ်းတင်ထားမှု ရှိပါသလား။

မရှိပါ ရှိပါသည်

ကျေးရွာခေါင်းဆောင်

အမည် ဒေါ်လှစန်း

လက်မှတ် [Signature] နေ့စွဲ ၁၆.၇.၂၀

လူထုစည်းရုံးရေးမှူး

အမည် ဒေါ်ခင်မာ

လက်မှတ် [Signature] နေ့စွဲ ၁၆.၇.၂၀

ပုံ - ၀၂ - မြန်မာနိုင်ငံအမျိုးသား (PC 2)

လမ်းပန်းဆက်သွယ်ရေးနှင့် အထွေထွေ အဖွဲ့အစည်းများ/ လမ်းပန်းဆက်သွယ်ရေးနှင့် အထွေထွေ အဖွဲ့အစည်းများ/ လမ်းပန်းဆက်သွယ်ရေးနှင့် အထွေထွေ အဖွဲ့အစည်းများ

ရင်းနှီးမြှုပ်နှံမှု/ လမ်းပန်းဆက်သွယ်ရေးနှင့် အထွေထွေ အဖွဲ့အစည်း - **ဒီ. ဦးစိုးမင်း**၊ **ဇော်ကျော်မြင့်**

နေ့စွဲ ၁၆-၇-၂၀၂၀

တပ်မှူးအဖွဲ့အစည်းများ တပ်မှူး (၁) တပ်မှူး (၂) တပ်မှူး (၃)

တပ်မှူး (၄)

မြန်မာ့တပ်မတော် **ရေတပ်** **မြို့နယ်** **၁၆၄၈၂** **ကျေးရွာအုပ်စု** **လင်းဆွန်း** **ကျေးရွာ** **လင်းဆွန်း**

စီမံကိန်းဆောင်ရွက်မှုအဆင့်များ	နေ့စွဲ		အစည်းအဝေးတွင်တက်ရောက်သူအရေအတွက်					
	စတင်သည့် နေ့	ပြီးဆုံးသည့် နေ့	အမျိုးသား အရေအတွက်	အမျိုးသမီး အရေအတွက်	အိမ်ထောင်စုအရေအတွက်	လူမျိုးစုတက်ရောက်သူ အရေအတွက် နှင့် လူမျိုးစုအမည်	အိမ်ထောင်စုစာရင်း	အိမ်ထောင်စု %
၁။ ကျေးရွာစီမံကိန်း မိတ်ဆက်အစည်းအဝေး	၁၆-၇-၂၀	၁၆-၇-၂၀	၇	၇	၅၄	အ. ၁၄	၁၅	၈၅%
၂။ ကျေးရွာစီမံကိန်း မိတ်ဆက်ရေးချဉ်းအစည်းအဝေး	၂၅-၈-၂၀	၂၅-၈-၂၀	၉	၈	၁၅	အ. ၁၅	၁၅	၈၆%
၃။ ကျေးရွာအုပ်စုလုပ်ငန်းဆောင်ရွက်ရမည့်အစည်းအဝေး								
၄။ မြို့နယ်အဆင့်စီမံကိန်းရေးဆွဲရေးနှင့် အခွင့်အလမ်းကောင်းစေရေးအဖွဲ့အစည်း ဖွဲ့စည်းပေးခြင်း			၈	၈	၈	၈	၈	
၅။ မြို့နယ်စီမံကိန်းရေးဆွဲရေးနှင့် အခွင့်အလမ်းကောင်းစေရေးအဖွဲ့အစည်းဖွဲ့စည်းပေးခြင်း			၈	၈	၈	၈	၈	

ပုံစံ - ၈-၃ ကျေးရွာဖွံ့ဖြိုးရေး ဦးစားပေးအစီအစဉ် (Form PC 3)

လမ်းညွှန်ချက်၊ အထောက်အကူပြု ကော်မတီသည် လူထုစည်းရုံးရေးမှူးအကူအညီဖြင့် ဤပုံစံကိုပြည့်စုံအောင် ဖြည့်သွင်းရမည်။	အဆင့်(၃)ကျေးရွာမှော်မှန်းချက်အစည်းအဝေးပြီးဆုံးသောအခါ	ကျေးရွာစီမံကိန်း
လူထုစည်းရုံးရေးမှူး/ဝန်ထမ်း အမည်	ဒွိမျိုးမင်း ၊ ခေါ်လျော့၊ ဗိုလ်ချုပ်	
နေ့စွဲ	၂၅.၈.၂၀	
	<input checked="" type="checkbox"/> စက်ဝန်းအား အမှတ်ခြစ်ပါ (✓) <input type="checkbox"/> စက်ဝန်း(၁) <input type="checkbox"/> စက်ဝန်း(၂) <input checked="" type="checkbox"/> စက်ဝန်း(၃) <input type="checkbox"/> စက်ဝန်း(၄)	
ပြည်နယ်/တိုင်း	မြို့နယ်	ကျေးရွာအုပ်စု
ဧရာဝတီ	ခခုမြို့	လင်းမြို့နယ်
		ကျေးရွာ
		လင်းမြို့နယ်

က။ အခက်အခဲအတားအဆီးများအားဆွေးနွေးခြင်း - ယခုလက်ရှိအခြေအနေတွင်ဤကျေးရွာဖွံ့ဖြိုးတိုးတက်ရေးအတွက် အဓိကအခက်အခဲအတားအဆီးများသည် မည်သည်များဖြစ်ပါသနည်း။ (အမျိုးသား/သမီး အနည်းဆုံးအခက်အခဲ ၅ ခုစီဖော်ပြပါ)

အုပ်စုဖွံ့ဖြိုးရေးအဖွဲ့များမှ တင်ပြသောအခက်အခဲအတားအဆီးများ	
မီးဖိုချော့၊ မီးဖိုချော့အပူပေးစနစ်၊ လျှပ်စီးစနစ်၊ မြေရေစနစ်၊ မြေရေစနစ်၊ မြေရေစနစ်	<input type="checkbox"/> ကျား <input checked="" type="checkbox"/> မ <input type="checkbox"/> ကျား + မ
မြေရေစနစ်၊ မြေရေစနစ်၊ မြေရေစနစ်	<input type="checkbox"/> ကျား <input checked="" type="checkbox"/> မ <input type="checkbox"/> ကျား + မ
မြေရေစနစ်၊ မြေရေစနစ်၊ မြေရေစနစ်	<input type="checkbox"/> ကျား <input checked="" type="checkbox"/> မ <input type="checkbox"/> ကျား + မ
မြေရေစနစ်၊ မြေရေစနစ်၊ မြေရေစနစ်	<input type="checkbox"/> ကျား <input checked="" type="checkbox"/> မ <input type="checkbox"/> ကျား + မ
မြေရေစနစ်၊ မြေရေစနစ်၊ မြေရေစနစ်	<input type="checkbox"/> ကျား <input checked="" type="checkbox"/> မ <input type="checkbox"/> ကျား + မ
မြေရေစနစ်၊ မြေရေစနစ်၊ မြေရေစနစ်	<input type="checkbox"/> ကျား <input checked="" type="checkbox"/> မ <input type="checkbox"/> ကျား + မ
မြေရေစနစ်၊ မြေရေစနစ်၊ မြေရေစနစ်	<input type="checkbox"/> ကျား <input checked="" type="checkbox"/> မ <input type="checkbox"/> ကျား + မ
မြေရေစနစ်၊ မြေရေစနစ်၊ မြေရေစနစ်	<input type="checkbox"/> ကျား <input checked="" type="checkbox"/> မ <input type="checkbox"/> ကျား + မ
မြေရေစနစ်၊ မြေရေစနစ်၊ မြေရေစနစ်	<input type="checkbox"/> ကျား <input checked="" type="checkbox"/> မ <input type="checkbox"/> ကျား + မ
မြေရေစနစ်၊ မြေရေစနစ်၊ မြေရေစနစ်	<input type="checkbox"/> ကျား <input checked="" type="checkbox"/> မ <input type="checkbox"/> ကျား + မ
မြေရေစနစ်၊ မြေရေစနစ်၊ မြေရေစနစ်	<input type="checkbox"/> ကျား <input checked="" type="checkbox"/> မ <input type="checkbox"/> ကျား + မ
မြေရေစနစ်၊ မြေရေစနစ်၊ မြေရေစနစ်	<input type="checkbox"/> ကျား <input checked="" type="checkbox"/> မ <input type="checkbox"/> ကျား + မ
မြေရေစနစ်၊ မြေရေစနစ်၊ မြေရေစနစ်	<input type="checkbox"/> ကျား <input checked="" type="checkbox"/> မ <input type="checkbox"/> ကျား + မ
မြေရေစနစ်၊ မြေရေစနစ်၊ မြေရေစနစ်	<input type="checkbox"/> ကျား <input checked="" type="checkbox"/> မ <input type="checkbox"/> ကျား + မ

ခ။ မျှော်မှန်းခြင်း- နောင်လာမည့် (၅)နှစ် အတွင်း ကျေးရွာဖွံ့ဖြိုးရေး မျှော်မှန်းလျာထားချက်များအား တင်ပြပါ။

အုပ်စုဖွဲ့ဆွေးနွေးမှုများမှ တင်ပြသောမျှော်မှန်းချက်များ

ကျေးရွာအုပ်စုရှိ ခြံပါက အိမ်တွင်း မြေအုပ်စုများကို တက်ပတ်၊ လျှောက်၊ မြေစာအိမ်များ ဖြစ်မည်၊ ပညာရေး ဝါးတက်မည်။	<input type="checkbox"/> ကျား <input type="checkbox"/> မ <input type="checkbox"/> ကျား + မ
ဦးရေပါက သဘက်သဘာဝ ရေပမာဏပမာဏ မညီညွတ်ဘဲ ဝါးတက်မည်။	<input type="checkbox"/> ကျား <input type="checkbox"/> မ <input type="checkbox"/> ကျား + မ
ရွာချင်း ဆက်သွယ်ရေးကိရိယာများ ပိုမို ပြုပြင် ဖွံ့ဖြိုးလာမည်။	<input type="checkbox"/> ကျား <input type="checkbox"/> မ <input type="checkbox"/> ကျား + မ
မာကြံစိုက်ပျိုးရေး ကျွမ်းကျင်မှု ပညာရေး ပို့ချမည်။	<input type="checkbox"/> ကျား <input type="checkbox"/> မ <input type="checkbox"/> ကျား + မ
စေးဒါး ခြံပါက စေးဒါးကုသမှု ဖွယ်ရာမရှိမည်။ ဝါးကုသမှု ဖွယ်ရာမရှိမည်။	<input type="checkbox"/> ကျား <input type="checkbox"/> မ <input type="checkbox"/> ကျား + မ
အစားအသုံးဆိုင်ရာ ဝန်ဆောင်မှုများ ပြုလုပ်ပေးရန် အစားအသုံးဆိုင်ရာ ဝန်ဆောင်မှုများ ပြုလုပ်ပေးရန်။	<input type="checkbox"/> ကျား <input type="checkbox"/> မ <input type="checkbox"/> ကျား + မ
ပြင်ပမှ အစားအသုံးဆိုင်ရာ ဝန်ဆောင်မှုများ တင်သွင်းပေးရန် စီစဉ်ပေးရန်။	<input type="checkbox"/> ကျား <input type="checkbox"/> မ <input type="checkbox"/> ကျား + မ
ခက်ခဲသော အစားအသုံးဆိုင်ရာ ဝန်ဆောင်မှုများ ပြုလုပ်ပေးရန် စီစဉ်ပေးရန်။	<input type="checkbox"/> ကျား <input type="checkbox"/> မ <input type="checkbox"/> ကျား + မ
	<input type="checkbox"/> ကျား <input type="checkbox"/> မ <input type="checkbox"/> ကျား + မ
	<input type="checkbox"/> ကျား <input type="checkbox"/> မ <input type="checkbox"/> ကျား + မ
	<input type="checkbox"/> ကျား <input type="checkbox"/> မ <input type="checkbox"/> ကျား + မ
	<input type="checkbox"/> ကျား <input type="checkbox"/> မ <input type="checkbox"/> ကျား + မ
	<input type="checkbox"/> ကျား <input type="checkbox"/> မ <input type="checkbox"/> ကျား + မ
	<input type="checkbox"/> ကျား <input type="checkbox"/> မ <input type="checkbox"/> ကျား + မ
	<input type="checkbox"/> ကျား <input type="checkbox"/> မ <input type="checkbox"/> ကျား + မ
	<input type="checkbox"/> ကျား <input type="checkbox"/> မ <input type="checkbox"/> ကျား + မ

ခါးခင်း: ခါးခင်း ဖွဲ့စည်း

ခါးခင်း: ခါးခင်း: ဖွဲ့စည်းရေးရာ	ခေါ်ကြားပြီးလျှင်: လင်ထွန်းပင်
ခါးခင်း: ခါးခင်း: ဖွဲ့စည်းရေးရာ	နံနက် (၉) နာရီ
ခါးခင်း: ခါးခင်း: ဖွဲ့စည်းရေးရာ	၁၆.၇.၂၀
ခါးခင်း: ခါးခင်း: ဖွဲ့စည်းရေးရာ	၁၀၀၀ ခန့် ခံနိုင်ရည်ရှိစေရန်
ခါးခင်း: ခါးခင်း: ဖွဲ့စည်းရေးရာ	ကျား (၇) မ (၇) ခေါင်း (၁၄)

ချုပ်ချယ်ချက်

- ၁) စောနိုးတမ်း: ယခင်ခါးခင်းထဲမှ နှိပ်စက်မှု
- ၂) လေးစွာ ဆိုင်ရာ ချက်ချင်း၊ ဖြစ်ပေါ်လာရင် ကျန်းမာရေး ချက်ချင်း ဆေးကုသမှု ပြုလုပ်ရန်

အားပေးမှု ချက်ချင်း

- ၁) ဖြစ်ပေါ်မှု ပြုစုပေးရန်: ၁၀၀၀ ယခင်ခါးခင်း: စောနိုးတမ်း: ဖြစ်ပေါ်မှု
- ၂) ကျန်းမာရေး: နှစ်စဉ် စောနိုးတမ်း: ဖြစ်ပေါ်မှု
- ၃) လေးစွာ ဆိုင်ရာ ချက်ချင်း: နှစ်စဉ် စောနိုးတမ်း: ဖြစ်ပေါ်မှု
- ၄) စောနိုးတမ်း: ခါးခင်း ဖွဲ့စည်းရေးရာ
- ၅) လေးစွာ ဆိုင်ရာ ချက်ချင်း: ခါးခင်း ဖွဲ့စည်းရေးရာ
- ၆) ကျန်းမာရေး: ခါးခင်း ဖွဲ့စည်းရေးရာ

အားပေးမှု: ခါးခင်း ဖွဲ့စည်းရေးရာ နှင့် ဆုံးဖြတ်ချက်များ

- ၁။ ခေါ်ကြားပြီးလျှင်: လင်ထွန်းပင်: ကျန်းမာရေး: ခါးခင်း ဖွဲ့စည်းရေးရာ: လင်ထွန်းပင်: ကျန်းမာရေး: ခါးခင်း ဖွဲ့စည်းရေးရာ
- ကျန်းမာရေး: ခါးခင်း ဖွဲ့စည်းရေးရာ: ၁၀၀၀ ယခင်ခါးခင်း: စောနိုးတမ်း: ဖြစ်ပေါ်မှု: ခါးခင်း ဖွဲ့စည်းရေးရာ
- ခေါ်ကြားပြီးလျှင်: လင်ထွန်းပင်: ကျန်းမာရေး: ခါးခင်း ဖွဲ့စည်းရေးရာ
- ၂။ လေးစွာ ဆိုင်ရာ ချက်ချင်း: ခါးခင်း ဖွဲ့စည်းရေးရာ: ကျန်းမာရေး: ခါးခင်း ဖွဲ့စည်းရေးရာ: ကျန်းမာရေး: ခါးခင်း ဖွဲ့စည်းရေးရာ
- ကျန်းမာရေး: ခါးခင်း ဖွဲ့စည်းရေးရာ: နှစ်စဉ် စောနိုးတမ်း: ဖြစ်ပေါ်မှု: ကျန်းမာရေး: ခါးခင်း ဖွဲ့စည်းရေးရာ

ဒာသနိ:ဒာသ: ဗြဟ္မတတ်၊

၃။ ဂြေ: ဦးစွာ၊ ယုဇ္ဈာနစု: န: ဇျေဒဗျ: ဦးစိုးမင်း ၂၊ ယုဇ္ဈာနပဟိတုဒြိပင်္ကိနိ
တက္ခိယန္တရ်ဇက်ဝန်း၊ စတုရီပိဋကတ်: ဂြေ: ယင်း: ဝေဟန္တာ: ပါသနာ
ဝေဟန္တာ: ဂုဏ်တွင်၊ ပါပဝဂြဟိန္တရ် ဇွန်လ၊ ငှက်ဂုဏ်လုံးတွင်၊ ဒုက္ခယန္တရ်
ဇက်ဝန်း၊ ကို. ဇေဒြေ၊ နယ်တစ်ခုလုံး၊ ဒာသနိ: ဒာသ: ဖြစ်စေအောင်ဖြစ်စွာ
ဦးစိုး: ခဲ့ပါကြောင်း၊ ယုဇ္ဈာနစုပင်္ကိနိ ပိတ်ပွဲဒာသနိ: နာ: ဖြစ်စေအောင်ရွက်
ခွဲရသော်လည်း၊ ယုဇ္ဈာနစု. ယုဇ္ဈာနစု. စေအောင်ရွက်ရန်ဒာသနိခွဲခွဲ
ဂြေ: ဖြစ်ကြောင်း: ဝေဟန္တာ: ပါသနာ

ယုဇ္ဈာနစုပင်္ကိနိ ဗြဟ္မတတ် စံ တက္ခိယန္တရ်ဇက်ဝန်း: ဖြစ်လျှင်စတင်
ပါကြောင်း၊ ကျေးဇူးတော်မရှိစေဘဲ များ: ဒာသနိ: ဖြစ် လျှင်စတင်စတင်
ဒာသနိ: ဖြစ်လျှင် စတင်စတင်၊ ဒီပင်္ကိနိ: ဒာသနိ: ဖြစ်လျှင် စတင်စတင်
ဒာသနိ: ဖြစ်လျှင် စတင်စတင်၊ ဒီပင်္ကိနိ: ဒာသနိ: ဖြစ်လျှင် စတင်စတင်
ဝေဟန္တာ: ပါသနာ

၄။ ယုဇ္ဈာနစု: ပင်လျှင်စတင်စတင် ဂုဏ်တွင် ဦးစိုးက. ဇေဒြေ၊ နယ်တစ်ခုလုံး
ယုဇ္ဈာနစုပင်္ကိနိ ဖြစ်စေအောင် ဖြစ်စေအောင် ဖြစ်စေအောင်
ပါကြောင်း၊ ဒုက္ခယန္တရ်ဇက်ဝန်းတွင်၊ ဒီပင်္ကိနိ: ဒာသနိ: ဖြစ်လျှင် စတင်စတင်
ဒာသနိ: ဖြစ်လျှင် စတင်စတင်၊ ဒီပင်္ကိနိ: ဒာသနိ: ဖြစ်လျှင် စတင်စတင်
ယုဇ္ဈာနစု: ပင်လျှင်စတင်စတင် ဂုဏ်တွင် ဦးစိုးက. ဇေဒြေ၊ နယ်တစ်ခုလုံး
ဒာသနိ: ဖြစ်လျှင် စတင်စတင်

၅။ ဝေဟန္တာ. တက္ခိယန္တရ်ဇက်ဝန်း ဖြစ်စေအောင် ကျေးဇူးတော်မရှိစေဘဲ
က. တစ်ဦး: ချမ်း: တက္ခိယန္တရ်ဇက်ဝန်း. ပိတ်ပွဲဒာသနိ: ဖြစ်စေအောင်
ဒီ/တာတ် နုဇ္ဈာန ဦးစိုးစိုးစိုး ၂၊ ကျေးဇူးတော်မရှိစေဘဲ များ: လည်း: ဒုက္ခယန္တရ်
ဇက်ဝန်းက. ဒာသနိ: ဖြစ်စေအောင် ပါသနာ ခဲ့ပါကြောင်း၊ နောက်လည်း: ပါသနာ
ဖြစ်စေအောင် ဖြစ်စေအောင် ဖြစ်စေအောင် ဖြစ်စေအောင် ဖြစ်စေအောင်

အခမဲ့:အဝေး: ဖွဲ့စည်း:

အခမဲ့:အဝေး: မြေလုပ်သမားများ	လင်းလွန်းပင် ခမ္ဘာ
အခမဲ့:အဝေး: မြေလုပ်သမား အချိန်	နံနက် ၉:၃၀
အခမဲ့:အဝေး: မြေလုပ်သမားရက်	၂၅. ၈.၂၀
အခမဲ့:အဝေး: မြေလုပ်သမားအကြောင်း	ဒုတိယ ဗဟိုဌာနအစည်းအဝေး
အခမဲ့:အဝေး: တက်ရောက်သူ	အား(၃၅) မ(၆၀) ငါး(၂၅၆)

ရရှိရမည့်အရာ:

- ၁) ကျေးရွာအထက်ပိုင်းများ ဖွဲ့စည်းခြင်း
- ၂) ဦးစီးရုံးလုပ်ငန်း ခွဲစာအုပ်ပြုခြင်း
- ၃) ဦးစီးရုံးလုပ်ငန်းများကို တာဝန်ခံခြင်း

အားပေးသည့်အရာ:

- ၁) ကျေးရွာအထက်ပိုင်းဖွဲ့စည်းခြင်းအကြောင်း ရှင်းပြခြင်း
- ၂) ဦးစီးရုံးလုပ်ငန်း ခွဲစာအုပ်ပြုခြင်း အကြောင်း ရှင်းပြခြင်း
- ၃) အဖွဲ့ဝင်များအား ကျေးဇူးပြုခြင်း
- ၄) ရှေ့လုပ်ငန်းစဉ်များ အကြောင်း ရှင်းပြခြင်း
- ၅) ဦးစီးရုံးလုပ်ငန်းများကို တာဝန်ခံခြင်း

ဆွေးနွေးသည့်အကြောင်းအရာနှင့်ဆိုင်ရာအချက်အလက်များ

- ၁။ ခေမာမြို့နယ်၊ လင်းလွန်းပင်အုပ်စု၊ လျှောက်ဖွဲ့မှု ဦးစီးရုံး၊ တာဝန်ယူမှုအဖွဲ့ဝင်၊ ဒုတိယဗဟိုဌာန ကျေးရွာအထက်ပိုင်းအစည်းအဝေးကို လင်းလွန်းပင်ကျေးရွာ ခမ္ဘာကွင်းကျင်းဝင်ပါသည်။
- ၂။ မိုက်ပါးရေ၊ ဝမ်းမူးရေ၊ ခွဲစာအုပ်အကြောင်းကို ဖော်ပြရန်၊ ကျေးလက်အသံဖွဲ့ဖွဲ့တိုးတက်ရေး ဦးစီးဌာန၊ လျှောက်ဖွဲ့မှု ဦးစီးရုံး၊ တာဝန်ယူမှုအဖွဲ့ဝင်၊ ဒုတိယဗဟိုဌာနအစည်းအဝေးကို အောင်အောင်အောင်အောင် ကျေးဇူးပါသည်။

အခင်းစာဝင်အကြောင်း

အကြောင်းအရာ



၁) ရှေ့ထုတ်ဖော်ခင်းများနှင့်ပတ်သက်၍ ကျေးဇူးတင်ပေးရန် ဖြစ်သည်။
ကောင်စီဝင်ပါမချုပ်ကွပ်အဖြစ်အဖြစ်

၂) စာချုပ်ချုပ်ဆိုရေးရာတွင် ဖြစ်ပွားခဲ့သည့် အခင်းအကျဉ်းကို ပြန်လည်
ပါသည်။

၃

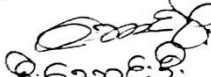
အတည်ပြုရေးအဖွဲ့

ဦးအောင်မြင်
ဥက္ကဋ္ဌ

ဦးအောင်မြင်၊ ဦးအောင်မြင်၊
ကျေးဇူးတင်ပေးရေးအဖွဲ့
ဥက္ကဋ္ဌ



ဦးအောင်မြင်
ဥက္ကဋ္ဌ

ကဏ္ဍအလိုက်ဦးစားပေးလုပ်ငန်းချုပ်ငယ်များ

ကဏ္ဍ	ဦးစားပေးအဆင့်	လုပ်ငန်းအမျိုးအစား	အဆိုပြုသူ(အမှန်ဖြစ်ရန်)			ခုနှစ်	ထောက်ပံ့မည်အဖွဲ့အစည်း (သို့)ဌာန	မှတ်ချက်
			မ	ကျား	ကျား+မ			
အခြေခံအထောက်အပံ့ကဏ္ဍ(လမ်း/တံတား/ရေရရှိရေး/မီးလင်းရေး)	၁	လျှပ်စစ်မီး			✓	၂၀၂၀	လူထုပတ်ဝန်းကျင်ထိန်းသိမ်းရေးဌာန	
	၂	အင်ဂျင်မီး			✓	၂၀၂၀	လူထုပတ်ဝန်းကျင်ထိန်းသိမ်းရေးဌာန	
	၃	ရွာချင်းဆက်ကွန်ကရစ်			✓	၂၀၂၀	လူထုပတ်ဝန်းကျင်ထိန်းသိမ်းရေးဌာန	
	၄	စာကြည့်တိုက်			✓	၂၀၂၀	လူထုပတ်ဝန်းကျင်ထိန်းသိမ်းရေးဌာန	
	၅							
လူမှုဝန်းကျင်ကဏ္ဍ (ပညာရေး/ကျန်းမာရေးနှင့်ဆိုင်သောအထောက်အပံ့များနှင့်အခြားလိုအပ်ချက်များ)	၁	ဆေးပေးခန်း			✓	၂၀၂၀	လူထုပတ်ဝန်းကျင်ထိန်းသိမ်းရေးဌာန	
	၂							
	၃							
	၄							
	၅							
သက်မွေးဝမ်းကျောင်းကဏ္ဍ (စိုက်ပျိုးရေး/မွေးမြူရေးနှင့်ဆိုင်သောအထောက်အပံ့များနှင့်အခြားလိုအပ်ချက်များ)	၁	စက်မှု သင်တန်း		✓		၂၀၂၀	သက်ဆိုင်ရာဌာန	
	၂							
	၃							
	၄							
	၅							
သဘာဝဘေးအန္တရာယ် လျော့ပါးရေး ကဏ္ဍ	၁							
	၂							
	၃							
	၄							
	၅							
အခြားကဏ္ဍ (ဌာနဆိုင်ရာများသို့ လွှဲပြောင်းနိုင်ခြင်းနှင့် အကောင်အထည်ဖော်ဆောင်ရွက်ပေးနိုင်ခြင်းမရှိသောလုပ်ငန်းများ)	၁	အတိုးနည်းရေးငွေ		✓		၂၀၂၀	သက်ဆိုင်ရာဌာန	
	၂							
	၃							
	၄							
	၅							