

ပြည်ထောင်စုသမ္မတမြန်မာနိုင်ငံတော်အစိုးရ  
စိုက်ပျိုးရေး၊ မွေးမြူရေးနှင့်ဆည်မြောင်းဝန်ကြီးဌာန  
ကျေးလက်ဒေသဖွံ့ဖြိုးတိုးတက်ရေးဦးစီးဌာန  
လွိုင်ကော်-ရှားတောမြို့နယ်



လူထုဗဟိုပြုစီမံကိန်း

National Community Driven Development Project



ကျေးရွာဖွံ့ဖြိုးရေးအစီအစဉ် (၂၀၁၇-၂၀၁၈)

Village Development Plan(VDP)

လွိုင်ကော်မြို့နယ်၊ လောပိတကျေးရွာအုပ်စု၊ လောလေးကျေးရွာ

## မာတိကာ

အကြောင်းအရာ	စာမျက်နှာ
၁။ မြို့နယ်ပြင်မြေပုံ	၃
၂။ အုပ်စုမြေပုံ `	၄
၃။ အုပ်စုတွင်ပါဝင်သောကျေးရွာများစာရင်း	၅
၄။ ကျေးရွာသမိုင်းကြောင်း(ကျေးရွာအခြေခံအချက်အလက်များ)	၆
၅။ လူထုပူးပေါင်းပါဝင်သော လူမှုဆန်းစစ်ခြင်းနှင့်အကဲဖြတ်ခြင်းလုပ်ငန်းစဉ် (PSA/PRA) အကျဉ်းချုပ်ဇယား	၇
၆။ လူမှုရေး နှင့် အရင်းအမြစ်ပြင်မြေပုံ	၈
၇။ လူမှုရေး နှင့် အရင်းအမြစ်ပြင်မြေပုံသုံးသပ်ချက်	၉
၈။ ဥစ္စာနေကြွယ်ဝမှုအဆင့် သတ်မှတ်ချက်ပြပုံ	၁၀
၉။ ဥစ္စာနေကြွယ်ဝမှုအဆင့်သတ်မှတ်ချက်ဇယားသုံးသပ်ချက်	၁၁
၁၀။ ရာသီခွင်ပြဇယား	၁၂
၁၁။ ရာသီခွင်ပြဇယားသုံးသပ်ချက်	၁၃
၁၂။ အရင်းအမြစ် အသုံးပြုမှုနှင့်ထိန်းချုပ်မှု	၁၄
၁၃။ အရင်းအမြစ် အသုံးပြုမှုနှင့်ထိန်းချုပ်မှု သုံးသပ်ချက်	၁၆
၁၄။ ပင့်ကူအိမ်ပြပုံ (ကျား၊မ)	၁၇
၁၅။ ပင့်ကူအိမ်သုံးသပ်ချက် (ကျား၊မ)	၁၈
၁၆။ အဖွဲ့အစည်းချိတ်ဆက်မှုပြပုံ	၁၉
၁၇။ အဖွဲ့အစည်းချိတ်ဆက်မှုပြပုံသုံးသပ်ချက်	၂၀
၁၈။ ကော်မတီဝင်များစာရင်း	၂၂
၁၉။ ကျေးရွာအချက်အလက်များ (ပုံစံ-၁)	၂၄
၂၀။ စီမံကိန်းအချိန်ဇယား (ပုံစံ-၂)	၂၇
၂၁။ ကျေးရွာဖွံ့ဖြိုးရေးဦးစားပေးအစီအစဉ် (ပုံစံ-၃)	၂၉
၂၂။ အစည်းအဝေးမှတ်တမ်းများ	၃၂
၂၃။ ကဏ္ဍအလိုက်ဦးစားပေးဖွံ့ဖြိုးရေးလုပ်ငန်းစဉ်များ	၃၄
၂၄။ ဦးစားပေးလုပ်ငန်းများရွေးချယ်ခြင်းဇယား	၃၆
၂၅။ ကျေးရွာဖွံ့ဖြိုးရေးအစီအစဉ်ဆောင်ရွက်မှုမှတ်တမ်းဇယား	၃၇

# လွိုင်ကော်မြို့နယ်



စကေး - ၁လက်မ = ၄မိုင်



- ရည်ညွှန်းချက်**
- လွိုင်ကော်နယ်နိမိတ်
  - ပြည်နယ်နယ်နိမိတ်
  - မြို့နယ်နယ်နိမိတ်
  - ကျေးရွာအုပ်စုနယ်နိမိတ်
  - မြစ်ချောင်း
  - တားလမ်း

လောပိတကျေးရွာအုပ်စုမြေပုံ



ကျေးရွာအုပ်စုတွင်ပါဝင်သောကျေးရွာများစာရင်း

စဉ်	ကျေးရွာအုပ်စုအမည်	ကျေးရွာအမည်	မှတ်ချက်
၁။	လောပိတ	လေးအိမ်စု	
၂။		ပရဟိတ	
၃။		ပဒေါင်ကုန်း	
၄။		မွေစကြာ	
၅။		လောလေး	
၆။		လောပိတ	
၇။		ကျောက်တောင်	
၈။		ရှမ်းရွာ	
၉။		ရှမ်း(ကွက်သစ်)	
၁၀။		ကန်နီ	
၁၁။		ဒေါ်စံ	
၁၂။		လောကထု	
၁၃။		လောကထု(ကွက်သစ်)	
၁၄။		အမှတ်(၁)	
၁၅။		ဆိုလစယ်	
၁၆။		ဆယ်မိုင်	
၁၇။		ကိုးမိုင်	
၁၈။		မိုက်ကန်း	
၁၉။			
၂၀။			

လူထုဗဟိုပြုစီမံကိန်းမှလူထုပူးပေါင်းပါဝင်သောနည်းဖြင့်ဒုတိယနှစ်စီမံကိန်းမိတ်ဆက်အစည်းအဝေး

(၂၀၁၇-၂၀၁၈) ခုနှစ်

ကျေးရွာအုပ်စုအမည် - လောပိတ။ ကျေးရွာအမည် -လောလေး။ ရက်စွဲ- ၃၀.၁၀.၂၀၁၇။

**၁။ကျေးရွာသမိုင်းကြောင်း**

လောလေးကျေးရွာသည်လွိုင်ကော်မြို့နယ်လောပိတအုပ်စုတွင်တည်ရှိပါသည်။၁၉၅၃-၅၄ခုနှစ်တွင်လောပိတရေအားလျှပ်စစ်စက်ရုံအမှတ်(၂)ကိုတည်ထောင်ကာဝန်ထမ်းများနေထိုင်ရန်အတွက် ဝန်ထမ်းအိမ်ယာဆောက်လုပ်နေထိုင်ရင်းလောလေးကျေးရွာဖြစ်လာသည်။

အစိုးရဝန်ထမ်းအိမ်ရာဖြစ်သောကြောင့်ရေလျှပ်စစ်မီး၊လမ်းပန်းဆက်သွယ်ရေးအားလုံးကို အစိုးရမှတာဝန်ယူဆောင်ရွက်ပေးခဲ့သည်။ဝန်ထမ်းကလေးငယ်များပညာသင်ကြားရန်အတွက်စာသင်ကျောင်း၊ဝန်ထမ်းနှင့်၎င်းတို့မိသားစုများကျန်းမာရေးအတွက်ဆေးကုသနိုင်ရန်ဆေးရုံ၊ဆေးခန်းတို့ကိုလည်းအစိုးရမှတည်ဆောက်ပေးခဲ့သည်။ဝန်ထမ်းများနှင့်ဝန်ထမ်းမိသားစုများအတွက်ဝယ်ယူစားသောက်ရေးလွယ်ကူစေရန်လောပိတဈေးကိုလည်းတည်ဆောက်ပေးခဲ့ပါသည်။သို့သော်၁၉၉၅ခုနှစ်နောက်ပိုင်းတွင်ရောင်းသူဝယ်သူနည်းလာခြင်းကြောင့်ဈေးပျက်စီးသွားခဲ့သည်။လောလေးကျေးရွာတွင်လျှပ်စစ်စက်ရုံဝန်ထမ်းအများစုနေထိုင်ကြသည်။အချို့မှာလည်းဝန်ထမ်းအိမ်ယာတွင်ငှားရမ်းနေထိုင်ကာစိုက်ပျိုးရေးလုပ်ငန်းလုပ်ကိုင်၍ အသက်မွေးဝမ်းကြောင်းပြုကြသည်။

လောလေးကျေးရွာပတ်ဝန်းကျင်၌ရွာများတိုးလာသောကြောင့်ပညာသင်ကြားရေးအတွက် အဆောက်အဦးမလုံလောက်ခြင်းကြောင့်၁၉၈၅ခုနှစ်တွင်အခြေခံပညာအထက်တန်းကျောင်းကိုလောလေးကျေးရွာတွင်အသစ်ထပ်မံဖွင့်လှစ်ပေးခဲ့သည်။ထို့ကြောင့်လောလေးကျေးရွာတွင်အစိုးရမှအခြေခံပညာအလယ်တန်းကျောင်းနှင့်အခြေခံပညာအထက်တန်းကျောင်းစာသင်ကျောင်းနှစ်ကျောင်းကိုဖွင့်လှစ်ပေးခဲ့ပါသည်။ဗမာလူမျိုးအများစုနေထိုင်ကြပြီးဗုဒ္ဓဘာသာကိုယုံကြည်ကိုးကွယ်ကြပါသည်။ယခုလက်ရှိအိမ်ခြေပေါင်း(၂၂၃)အိမ်နှင့်လူဦးရေအမျိုးသား(၁၀၇၃)ဦး၊အမျိုးသမီး(၁၁၀၁)ဦးရှိပါသည်။ရွာ၏အရှေ့ဘက်တွင်ဓာတ်ဦးပွင့်စေတီတော်နှင့်ဘုန်းကြီးကျောင်း၊ရွာ၏အနောက်ဘက်တွင်ဓမ္မစင်္ကြာကျေးရွာ၊တောင်ဘက်တွင်ပရဟိတကျေးရွာနှင့်မြောက်ဘက်တွင်ငှက်ပျောစိုက်ခင်းနှင့်အမှတ်(၂)ရေအားလျှပ်စစ်ရေပိုက်လိုင်းစသည်တို့တည်ရှိပါသည်။

မှတ်တမ်းတင်သူ

အမည် - ဒေါ်လေးမြာစိန်

ရာထူး-လူထုစည်းရုံးရေးမှူး

လူထုပူးပေါင်းပါဝင်သောလူမှုဆန်းစစ်ခြင်းနှင့်အကဲဖြတ်ခြင်းလုပ်ငန်းစဉ် (PSA/PRA) အကျဉ်းချုပ်ဇယား

စဉ်	အကြောင်းအရာ	ရက်စွဲ	ဦးတည်အုပ်စု	တက်ရောက်သူ			အဓိကဆွေးနွေးချက်များ
				ကျား	မ	ပေါင်း	
၁	လူမှုရေးအရင်းအမြစ်ပြမြေပုံ (social Map/ Resource Map)	၂၀၁၀.၀၁.၂၀၁၅	ရပ်မိ၊ရပ်ဖ ကော်မတီဝင်များ	၆၀	၆၂	၁၆၃	အိမ်အမျိုးအစားများအခြေခံ အဆောက်အဦးများ၊လမ်းပန်း ဆက်သွယ်ရေးအခြေအနေ၊ လယ်ယာမြေမြစ်ချောင်း၊ ရေတွင်းရေကန်သစ်တောများ
၂	ဥစ္စာနေကြွယ်ဝမှု အဆင့်သတ်မှတ်ချက် (Wealth Ranking)	၂၀၁၀.၀၁.၂၀၁၅	ချမ်းသာ၊ အလယ်အလတ်၊ နွမ်းပါးအုပ်စု	၆၀	၆၂	၁၆၃	ကျေးရွာလူမှုစီးပွားအုပ်စုများ၊ ခွဲခြားသတ်မှတ်နိုင်ရေးအတွက် အခြေခံစံနှုန်းများသတ်မှတ်ခြင်း ကျေးရွာသားများနှင့်အများသ ဘောတူခွဲခြားသတ်မှတ်ခြင်း
၃	ပိုင်ဆိုင်မှုသုံးသပ်ခြင်း	၂၀၁၀.၀၁.၂၀၁၅	ကော်မတီဝင်၊ အမျိုးသမီး၊ အမျိုးသားများ	၆၀	၆၂	၁၆၃	အမျိုးသမီးနှင့် အမျိုးသားများ ပိုင်ဆိုင်ပြီး ထိန်းချုပ်ထားသည့် ပိုင်ဆိုင်မှု(သို့) အရင်းအမြစ် များကို သုံးသပ်ခြင်း
၄	ရာသီခွင်ပြကွဲဒီဇိုင်း Seasonal Calender	၂၀၁၀.၀၁.၂၀၁၅	ကော်မတီဝင်၊ အမျိုးသမီး၊ အမျိုးသားများ	၆၀	၆၂	၁၆၃	ရာသီဥတု၊စိုက်ပျိုးသီးနှံများ၊ လယ်ယာလုပ်ငန်းများ၊ ဝင်ငွေထွက်ငွေ၊မွေးမြူ ရေးလုပ်ငန်းများ၊
၅	ပင့်ကူအိမ်ကွန်ယက် (Spider Web)	၂၀၁၀.၀၁.၂၀၁၅	အမျိုးသား၊ အမျိုးသမီးများ	၆၀	၆၂	၁၆၃	အမျိုးသား၊အမျိုးသမီးများ ဘဝတန်းတူအခွင့်အရေးရရှိမှုနှင့်မ ရရှိသည့်အကြောင်းအရင်းများ
၆	အဖွဲ့အစည်းချိတ်ဆက် ပုံ(Venn Diagram)	၂၀၁၀.၀၁.၂၀၁၅	ကျေးရွာလူမှုဖွံ့ဖြိုးရေး အဖွဲ့အုပ်ချုပ်ရေးအဖွဲ့ ကျေးရွာစီထောက်အ ဖွဲ့	၆၀	၆၂	၁၆၃	ကျေးရွာတွင်ရှိအဖွဲ့အစည်းများ နှင့်ဖွံ့ဖြိုးရေးလုပ်ငန်းအတွက်ချိတ် ဆက်ဆောင်ရွက်လုပ်ကိုင်မှု

ကျေးရွာ၏လူမှုရေးအရင်းအမြစ်ပြုပြင်ရေးဆွဲချက်

မြို့နယ် - လွိုင်ကော်။

ကျေးရွာအုပ်စု - လောဝိတ။

ကျေးရွာ - လောလေး။

ရက်စွဲ - ၃၀.၁၀.၂၀။



ပါဝင်ဆွေးနွေးသူ -

ကျား - ဇော်ဦး

မ - ဇော်ဦး

မှတ်တမ်းတင်သူ

အမည် - ဒေါ်လေးမြာစိန်

ရာထူး - လူထုစည်းရုံးရေးမှူး



# လူမှုရေးနှင့်အရင်းအမြစ်ပြုပြင်ခြင်း

လောလေးကျေးရွာသည်ကယားပြည်နယ်၊လွိုင်ကော်မြို့၊လောပိတအုပ်စုတွင်ပါဝင်ပြီးလွိုင်ကော်မြို့၏အရှေ့ဘက်(၁၃)မိုင်ခွဲအကွာတွင်တည်ရှိပါသည်။ကျေးရွာ၏တောင်ဘက်တွင်ပရဟိတကျေးရွာ၊မြောက်ဘက်တွင်တောင်ယာ၊အရှေ့ဘက်တွင်ရေအားလျှပ်စစ်စက်ရုံ၊အနောက်ဘက်တွင်မေ့စကြာကျေးရွာစသည့်ကျေးရွာများနှင့်ထိစပ်လျက်ရှိပါသည်။လောလေးကျေးရွာသည်အိမ်ခြေ(၂၂၃)ရှိပါသည်။အများစုမှာဗမာလူမျိုးဖြစ်ကြပြီးပဒေါင်လူမျိုး(၂)အိမ်၊ကယားလူမျိုး(၄)အိမ်၊လူမျိုး(၁၇)အိမ်ရှိပါသည်။တစ်ရွာလုံးဗုဒ္ဓဘာသာကိုကိုးကွယ်ကြသောကြောင့်စေတီ၊ဘုန်းကြီးကျောင်းလည်းရှိပါသည်။ခရစ်ယာန်ဘာသာကိုးကွယ်သူ(၁)အိမ်နှင့်ဘာသာရေး(၅)အိမ်ရှိပါသည်။ကျေးရွာ၏(၃)ပုံ(၂)ပုံမှာအစိုးရဝန်ထမ်းများဖြစ်ကြပြီးစိုက်ပျိုးရေး၊မွေးမြူရေးလုပ်ငန်းကိုလည်းတစ်ဖက်တစ်လှမ်းမှလုပ်ကိုင်ရှာဖွေပြီးမိသားစုစားဝတ်နေရေးကိုဖြေရှင်းကြပါသည်။

အဓိကလုပ်ကိုင်စားသောက်သည့်လုပ်ငန်းမှာတောင်ယာစိုက်ပျိုးခြင်းနှင့်တောတောင်ကို အမှီပြုပြီးတောင်ယာစိုက်ပျိုးခြင်း ၊ ထင်းများ ၊ဝါးများ ၊သစ်များကို လည်း မိသားစုအတွက် အသုံးပြုကြပါသည်။တောင်ယာတွင်ပြောင်းဖူး၊ပဲစင်းငုံ၊ငှက်ပျော်သီးတို့ကိုစီးပွားဖြစ်စိုက်ပျိုးကြပြီးစပါး၊ဖရုံသီး၊ငရုတ်သီး၊သခွားသီး၊ပဲအမျိုးမျိုးစသည့်သီးနှံများကိုစားသုံးရန်အတွက်သာစိုက်ပျိုးကြပါသည်။ကျေးရွာ၏မွေးမြူရေးအနေဖြင့် ကက်၊ဝက်တို့ကိုမိသားစုတစ်ပိုင်တစ်နိုင်မွေးမြူကြပြီးနွားကိုခိုင်းစေရန်အတွက်မွေးမြူကြပါသည်။

လောလေးကျေးရွာတွင်အလယ်တန်းနှင့်အထက်တန်းကျောင်းစာသင်ကျောင်း(၂)ကျောင်း၊မူကြိုကျောင်း(၁)ကျောင်းရှိပြီးထိုကျောင်းများကိုလောလေးကျေးရွာတွင်သာမကဘေပတ်ဝန်းကျင်ကျေးရွာများဖြစ်ကြသောလေးအိမ်စုကျေးရွာ၊ပရဟိတကျေးရွာ၊လောပိတကျေးရွာ၊စမ္မတကြာကျေးရွာ၊ပဒေါင်ကုန်းကျေးရွာနှင့်ကျောက်တောင်ကျေးရွာစသည့်ကျေးရွာများရှိကလေးငယ်များလည်းလာရောက်ပညာသင်ယူလျက်ရှိပါသည်။ငွေကြေးတတ်နိုင်သောမိဘများကသား/သမီးများကိုလွိုင်ကော်ရှိကျောင်းများတွင်သွားရောက်ပညာသင်ယူစေပါသည်။ထို့ကြောင့်လောလေးကျေးရွာတွင်အင်ဂျင်နီယာ(၁၁)ဦး၊တက်ဆီ(၄)ဦး၊ကျောင်းဆရာ/မ(၁၄)ဦး၊တက်ဆီ(၁)ဦး၊သူနာပြု(၂)ဦး၊သားဖွား(၁)ဦး၊ကြီးကြပ်(၂)(၈)ဦး၊ဓာတ်ခွဲမှူး(၁)ဦး၊ဆရာဝန်တက်ဆီ(၁)ဦးနှင့်အခြားအစိုးရဌာနများတွင်ရုံးစာရေးများစသည်ပညာတတ်များပေါ်ထွန်းလာသည့်အပြင်စက်ရုံများ၊ကုမ္ပဏီများ၊NGOအဖွဲ့အစည်းများတွင်လည်းလုပ်ကိုင်ကြသူများရှိပါသည်။

သောက်သုံးရေကိုအမှတ်(၂)လျှပ်စစ်စွမ်းအင်ဝန်ထမ်းများအတွက်အစိုးရမှတာဝန်ယူဆောင်ရွက်ပေးပြီးဖြစ်သည်။သောက်သုံးရေကိုအမှတ်(၂)ရေအားလျှပ်စစ်ပိုက်လိုင်းမှသွယ်ယူပြီးကျေးရွာသို့(၂၄)လုံးဖြန့်ဝေပေးပြီးသောက်သုံးရေကိုဖူလုံစွာရရှိပါသည်။

လောလေးကျေးရွာတစ်ရွာလုံးအနေဖြင့်ကျေးရွာအတွင်းရွာလမ်းကြားများအားလုံးမြေသားများလမ်းများဖြစ်ပြီး UNDPနှင့်လူထုဗဟိုပြုစီမံကိန်းမှခင်းကျင်းပေးထားသောကျောက်ချောလမ်း(၂)လမ်းသာရှိပါသည်။UNDPခင်းထားသောလမ်းမှာနှစ်ပေါင်းကြာပြီဖြစ်၍လမ်းများပျက်စီးနေပြီဖြစ်သည်။ကျန်သောကျေးရွာလမ်းကြားများသည်ပြေမသားလမ်းများဖြစ်နေ၍မိုရာသီတွင်သီးနှံများသယ်ယူပို့ဆောင်ရန်ခက်ခဲပါသည်။ကျေးရွာလူမှုစီးပွားရေးကောင်းမွန်စွာဖွံ့ဖြိုးရန်အတွက်ကျေးရွာတွင်းလမ်းများကောင်းမွန်လာမှသာပိုမိုဖွံ့ဖြိုးလာမည်ဖြစ်သည်။

ဥစ္စာနေအဆင့်ခွဲခြားမှုစံနှုန်းပုံစံ

မြို့နယ်-လွိုင်ကော်။ ကျေးရွာအုပ်စု-လောပိတ။ ကျေးရွာ-လောလေး။ ရက်စွဲ ၃၀.၁၀.၂၀၁၇။

အမျိုးအစား	သတ်မှတ်ချက်/ညွှန်းကိန်းများ	အိမ်ထောင်စု အရေအတွက်	ရာခိုင်နှုန်း
ချမ်းသာ	တိုက်အိမ်၊ ကား၊ ဆိုင်ကယ် (၂)စီး၊ ဈေးဆိုင်၊ ပညာရေး တက္ကသိုလ်ထိထားပေးနိုင်ခြင်း၊	၂၉	၁၃%
အလယ်အလတ်	ပျဉ်ထောင်အိမ်၊ ဆိုင်ကယ်၊ သူရင်းငှား၊ ပညာရေး တက္ကသိုလ်အသင့်အတင့်ထားနိုင်ခြင်း၊	၁၃၀	၅၈%
ဆင်းရဲ/နွမ်းပါး	လက်လုပ်လက်စား၊ ထရီကာအိမ်၊ ဝန်ထမ်းအိမ်ယာ ငှားနေရခြင်း။	၆၄	၂၉%
စုစုပေါင်းအိမ်ထောင်စု		၂၂၃	၁၀၀%

ပါဝင်ဆွေးနွေးသူ

ကျား-၆ ဦး

မ-၆ ဦး

မှတ်တမ်းတင်သူ

အမည်-ဒေါ်လေးမြာစိန်

ရာထူး-လူထုစည်းရုံးရေးမှူး

## ဥစ္စာကြွယ်ဝမှုပြဇယားသုံးသပ်ချက်

လောလေးကျေးရွာသည်အိမ်ထောင်စု(၂၂၃)ခန့်၊ မှီတင်းနေထိုင်ကြပြီးလူဦးရေအနေဖြင့်(၇၈၅)ဦးမှီးတင်းနေထိုင်ကြပါသည်။ ကိုးကွယ်ယုံကြည်မှုအနေဖြင့်လောလေးကျေးရွာသည်ဗုဒ္ဓဘာသာကို အဓိကထားကိုးကွယ်ကြပြီးခရစ်ယာန်ဘာသာကိုးကွယ်သူ(၁)အိမ်ရှိပါသည်။ လူမျိုးစုအနေဖြင့်ဗမာလူမျိုး(၈၉%)၊ ကယားလူမျိုး(၂%)၊ ပဒေါင်လူမျိုး(၁%)၊ လူမျိုးရော(၈%) နေထိုင်ကြသည်။ ကျေးရွာတွင်ဥစ္စာကြွယ်ဝမှုအဆင့်အနေဖြင့်အဆင့်(၃) ဆင့်ရှိပါသည်။

လောလေးကျေးရွာတွင်ချမ်းသာအဆင့်သတ်မှတ်ခံရသောအိမ်ခြေစုစုပေါင်း(၂၉)အိမ်ရှိပြီး၎င်းအိမ်များသည်တိုက်နှစ်ထပ်၊ သွပ်မိုး၊ အပေါ်ပျဉ်၊ အောက်ထပ်တိုက်နှင့်အခိုင်အမာတည်ဆောက်ထားပြီးဈေးဆိုင်ဖွင့်ခြင်း၊ ကား၊ ဆိုင်ကယ်(၂)စီး၊ တီဗွီ၊ စလောင်း၊ နှင့်ခြံဧက(၁၀)ဧကပိုင်ဆိုင်ကြပြီးတောင်ယာလုပ်ငန်း၊ ကုန်စုံဆိုင်ဖွင့်ပြီးမွေးမြူရေးကိုတစ်ပိုင်တစ်နိုင်လုပ်ကိုင်ကြပြီးတစ်နှစ်ဝင်ငွေသိန်း(၃၀)ခန့် ရရှိသောအိမ်ထောင်စုများဖြစ်ကြပါသည်။

လောလေးကျေးရွာတွင်အလယ်အလတ်အဆင့်သတ်မှတ်ခံရသောအိမ်ခြေစုစုပေါင်း(၁၃၀)အိမ်ခန့် ရှိပြီးတိုက်အိမ်၊ ပျဉ်ထောင်၊ သွပ်မိုးတို့ဖြင့်တည်ဆောက်နေထိုင်ကြပြီးဝန်ထမ်းများဖြစ်၍ပုံမှန်ဝင်ငွေရရှိခြင်း၊ ဆိုင်ကယ်၊ တီဗွီ၊ စလောင်း၊ စက်ဘီး၊ တောင်ယာခြံဧက(၅)ဧကပိုင်ဆိုင်ကြပြီးစိုက်ပျိုးလုပ်ငန်းကိုလုပ်ကိုင်သောကြောင့်ခန့်မှန်းတစ်နှစ်ဝင်ငွေသိန်း(၂၀) ရရှိသောအိမ်ဖြစ်ပါသည်။

လောလေးကျေးရွာတွင်ဆင်းရဲအဆင့်သတ်မှတ်ခံရသောအိမ်ခြေစုစုပေါင်းမှာ(၆၅)အိမ်ရှိပြီးပီးထရံကာ၊ သွပ်မိုး(သို့)သက်ကယ်မိုးတည်ဆောက်ထားသောအိမ်ဖြစ်ပြီးဆိုင်ကယ်၊ စက်ဘီးရှိ၊ စိုက်ပျိုးရန်ဧကမများမရှိသောအိမ်၊ လက်လုပ်လက်စား၊ ကျပန်းလုပ်ကိုင်ရှာဖွေနေကြသောအိမ်များဖြစ်ကြပြီးတစ်နှစ်ဝင်ငွေခန့်မှန်း(၁၀)သိန်းခန့်သာဝင်သောအိမ်များကိုဆိုလိုပါသည်။ ဆင်းရဲသည့်အကြောင်းရင်းမှာအမျိုးသမီးများဦးဆောင်နေသောအိမ်၊ အိမ်ငှားရမ်းနေထိုင်ခြင်း၊ အလုပ်လုပ်ကုန်ရန်လှုပ်ရှားခြင်း၊ စိုက်ပျိုးမြေမရှိခြင်း၊ သား/သမီးများပြားခြင်းတို့ကြောင့်ဖြစ်ပါသည်။

အလယ်အလတ်နှင့်ဆင်းရဲသောအိမ်ခြေများပြားခြင်းသည်အခြားစီးပွားရေးကြီးကြီးမားမားလုပ်ကိုင်မှုမရှိခြင်း၊ စိုက်ပျိုးရေးတစ်ခုကိုသာစိုက်ချလုပ်ကြသော်လည်းစိုက်ပျိုးရေးနည်းပညာနှင့်ကောင်းမွန်သောသီးနှံမျိုးစေ့မရှိခြင်း၊ ဈေးကွက်မရှိခြင်း၊ ဈေးနှုန်းအတက်အကျမမှန်ခြင်း၊ အလုပ်အကိုင်ရှားပါးခြင်း၊ လူဦးရေတိုးပွားလာခြင်း၊ စိုက်ပျိုးမြေနည်းပါးလာခြင်း၊ အသိပညာဗဟုသုတနည်းပါးခြင်းတို့ကြောင့်ဖြစ်ပါသည်။

ဆင်းရဲနွမ်းပါးသောအုပ်စုကိုကျေးရွာဖွံ့ဖြိုးတိုးတက်ရေးအစီအစဉ်တွင်ပါဝင်လာနိုင်ရန်၎င်းတို့အားလုပ်သောအချိန်၊ အဆင်ပြေသောအချိန်တွင်အစည်းအဝေးများခေါ်ယူခြင်း၊ ကျေးရွာဖွံ့ဖြိုးရေးအစဉ်အစီအစဉ်ဆွဲခြင်း၊ ၎င်းတို့အမှန်တကယ်ခက်ခဲနေသောလိုအပ်နေသောလုပ်ငန်းခွဲများအားရွေးချယ်ပေးစေခြင်း၊ စီမံကိန်းမှရရှိနိုင်သောအခွင့်အရေးများကိုထိုလူနည်းစုအားဦးစားပေးအခွင့်အရေးပေးစေခြင်းဖြင့်၎င်းတို့၏အသိပညာဗဟုသုတရရှိလာခြင်း၊ အလုပ်အကိုင်အခွင့်အလမ်းများပိုမိုရရှိလာပြီးစွမ်းဆောင်ရည်ပိုမိုမြင့်မားလာ၍ဝင်ငွေကောင်းမွန်လာခြင်းဖြင့်၎င်းတို့၏အခက်အခဲကိုတစ်ဖက်တစ်လှမ်းမှအထောက်အကူပြုနိုင်မည်ဖြစ်ပါသည်။

### ရာသီခွင်ပြကွဲဒီဇံ

အကြောင်းအရာ	တန်ခူး	ကဆုန်	နယုန်	ဝါဆို	ဝါခေါင်	တော်သလင်း	သီတင်းကျွတ်	တန်ဆောင်မုန်း	နတ်တော်	ပြာသို	တပို့တွဲ	တပေါင်း
ရာသီဥတု												
စိုက်ပျိုးရေး	ရှင်းလင်း	မြေမြေဖြမ်း၊ စိုက်ပျိုး	စိုက်ပျိုး	စိုက်ပျိုး	ပေါင်းရှင်း	ပေါင်းရှင်း	ပေါင်းရှင်း	ရှမ်း၊ ပန်း၊ ရိတ် သစ်	ပဲစင်း၊ ရိတ်သစ်	ပဲစင်း၊ ရိတ်သစ်	ပဲစင်း၊ ရိတ်သစ်	ခြံရွှင်း
ဝင်ငွေ/ထွက်ငွေ	\$\$\$ \$	\$	\$\$\$ \$	\$\$\$ \$	\$	\$	\$	\$\$\$ \$	\$	\$	\$	\$\$\$ \$
ကျန်းမာရေး	-	-	ဝမ်း၊ ဖျက် ဝမ်း၊ မာစ	-	-	-	-	တုတ်ကျွေး	-	-	-	-
ပွဲလမ်းသဘင်	သင်္ကြန်	ခေတ်ကျွေး ပွဲ	-	ဝါဆို သက်ပိုး	-	-	မိုးရွာ၊ ပွဲ	ကဆုန်ပွဲ	-	ကထားစား ပွဲ	-	-
သောက်သုံးစေ့ ရရှိမှု	သင့်	သင့်	သင့်	ကောင်း	ကောင်း	သင့်	သင့်	သင့်	သင့်	သင့်	သင့်	သင့်
အစားအစာစုလုပ်မှု	သင့်	ဖျော့	ဖျော့	ဖျော့	ဖျော့	ဖျော့	ဖျော့	ဖျော့	ဖျော့	ဖျော့	သင့်	သင့်

ဝါဝင်ဆွေးနွေးသူ  
ကျား- ၆၁  
မ- ၆၂

မှတ်တမ်းတင်သူ  
အမည် - ဒေါ်စေး၊ ခြင်္သေ့  
ရာထူး - လူ့စွမ်းဆောင်ရည်ရေးရာဌာန

# ရာသီခွင်သုံးသပ်ချက်

ဝန်ထမ်းအများစုနေထိုင်သောလောလေးကျေးရွာသည်ဝန်ထမ်းအလုပ်အပြင်စိုက်ပျိုးရေးလုပ်ငန်းကိုတစ်ပိုင်တစ်နိုင်လုပ်ကိုင်ကြခြင်း၊ဝန်ထမ်းမဟုတ်သောအိမ်များသည်တောင်ယာလုပ်ငန်းကိုသာအဓိကထားလုပ်ကိုင်သောကြောင့်တောင်ယာတွင်စပါး၊ပြောင်းဖူး၊ပဲစဉ်း၊ငှက်ပျောစသည်တို့ကိုစိုက်ပျိုးကြသည်။သို့သော်စိုက်ပျိုးရေးနည်းပညာနည်းပါးခြင်း၊တစ်ချို့မှာအရင်းအနှီးများမရှိခြင်းကြောင့်သီးနှံအထွက်နှုန်းနည်းပါးခြင်း၊ရရှိလာသောသီးနှံများပျက်စီးမှုမရှိခြင်းတို့ကြောင့်စားဝတ်နေရေးတစ်နှစ်စာဖူလုံမှုမရှိပေ။သီးနှံရိတ်သိမ်းပြီးချိန်ဆောင်းရာသီတွင်သာဖူလုံမှုရှိပြီးကျန်သောရာသီတွင်ခြံထွက်သီးနှံများ၊ရာသီအလိုက်ထွက်သောဟင်းသီးဟင်းရွက်များနှင့်သာစားသုံးကြ၍စားဝတ်နေရေးအတွက်ချွေတာစွာသုံးစွဲ၍ဖြေရှင်းနေကြရပါသည်။တစ်ချို့အိမ်များသည်အတိုးဖြင့်ချေးစား၍စားဝတ်နေရေးကိုဖြေရှင်းကြရသည်။

ဝန်ထမ်းများအနေနှင့်ဝင်ငွေသည်လစဉ်ပုံမှန်ဝင်သော်လည်းဝန်ထမ်းမဟုတ်သောအိမ်တွင်ဝင်ငွေအနေနှင့်ရိတ်သိမ်းပြီးသီးနှံရောင်းချချိန်တွင်သာဝင်ငွေရရှိပြီးဝါဆိုလ၊နယုန်လ၊တန်ခူးလ၊ကဆုန်လ၊နတ်တော်လ၊တပို့တွဲလတွင်တောင်ယာဝင်ချိန်ဖြစ်ခြင်း၊ပွဲလမ်းသဘင်များရှိခြင်းတို့ကြောင့်ထွက်ငွေပိုမိုထွက်ပြီးကျန်သောလများတွင်လည်းအနည်းငယ်စီထွက်ငွေရှိသည်။

လောလေးကျေးရွာသည်ဗုဒ္ဓဘာသာကိုသက်ဝင်ကိုးကွယ်ယုံကြည်ကြသောကြောင့်တန်ခူးလတွင်သင်္ကြန်ပွဲ၊ကဆုန်လတွင်ညောင်ရေသွန်းပွဲ၊ဝါဆိုလတွင်ဝါဆိုသင်္ကန်းကပ်လှူပွဲ၊သီတင်းကျွတ်လတွင်မီးထွန်းပွဲနှင့်တန်ဆောင်တိုင်လတွင်မီးပုံးပျံပွဲစသည့်ပွဲတော်များရှိပါသည်။

လောလေးကျေးရွာသည်အစိုးရဝန်ထမ်းများသည်အစိုးရရုံးပိတ်ရက်များတွင်အားလပ်ကြပြီးအစိုးရမဟုတ်သောသူများသည်တောင်ယာလုပ်ငန်းကိုလုပ်ကိုင်ကြသောကြောင့်၆လ၊၇လ၊၈လ၊၉လ၊၁၀လ၊၁၁လနှင့်၁၂လပိုင်းများသည်ပြောင်းဖူး၊စပါးနှင့်ပဲစဉ်းစိုက်ပျိုးခြင်း၊ပေါင်းရှင်းခြင်းနှင့်သီးနှံများပြန်လည်ရိတ်သိမ်းခြင်းကြောင့်ထိုလများတွင်ကျေးရွာလူထုအနေနှင့်အလွန်အလုပ်များသောလဖြစ်ပါသည်။၁လ၊၂လပိုင်းတွင်လည်းပဲစဉ်းငုံခူးယူရိတ်သိမ်းလျက်ရှိသည်။ရွာလူထုအနေနှင့်အလုပ်ပါးသောလများမှာ၁၊၂၊၃၊၄လပိုင်းနှင့်၅လပိုင်းများတွင်အနည်းငယ်အလုပ်ပါးပါသည်။အလုပ်ပါးသောအချိန်တွင်ကျေးရွာလူထုအနေနှင့်တောင်ယာခြံရှင်းလင်းခြင်းနှင့်ထင်းခုတ်ခြင်းများလုပ်ကိုင်ကြသည်။

လောလေးကျေးရွာ၏ကျမ်းမာရေးအခြေအနေသည်ဝါဆိုလ၊နတ်တော်လတွင်တုပ်ကွေး၊ငှက်ဖျားနှင့်ဝမ်းပျက်ဝမ်းလျောရောဂါများပိုမိုဖြစ်ပွားပြီးရာသီအလိုက်နာစေး၊ချောင်းဆိုးခြင်းစသည့်ရောဂါများလည်းဖြစ်ပွားလျက်ရှိပြီးနီးစပ်ရာမိမိတို့လောလေးတိုက်နယ်ဆေးရုံတွင်ကုသခံယူလျက်ရှိသည်။

သောက်သုံးရေအနေနှင့်လောလေးကျေးရွာတွင်အစိုးရမှဝန်ထမ်းများအတွက်သောက်သုံးရေကို(၂၄)လုံးဖူလုံစွာရရှိစေရန်ဆောင်ရွက်ပေးခဲ့သည်။အစိုးရဝန်ထမ်းမဟုတ်သောအိမ်များသည်လည်း(၂၄)နာရီလုံးသောက်သုံးရေဖူလုံစွာရရှိပါသည်။သာရေး၊နာရေးနှင့်မီးလေးအန္တရာယ်အတွက်လောလေးကျေးရွာလူထုအနေဖြင့်ရေများကိုအုတ်ကန်များတည်ဆောက်ထားပြီးမိုးရာသီနှင့်ဆောင်းရာသီတွင်ရေများကြိုတင်လှောင်ထားရန်လိုအပ်ပါသည်။သို့မှသာမီးဘေးအန္တရာယ်၊သာရေး၊နာရေးအတွက်သုံးရာသီလုံးပိုမိုအဆင်ပြေမည်ဖြစ်ပါသည်။

အင်္ဂလိပ်စာအုပ် သုံး ခွဲ များ ပေဟာ

ကျား

မ

ကျား + မ

အင်္ဂလိပ်စာ

စာအုပ်ကျောင်း

စော့ဆိုင်း

ထောင့်

တောင်

ဆိုင်းကပ်

T. V

ကျွဲသေတ္တာ

တောင်ပံကွေး

ခွေးပုခွေး

ဖွဲ့စည်း

ကာ

အိမ်

လမ်း

ပထမဆုံးခွဲ

ကျား - ၆၁

မ - ၆၂

မှတ်တမ်းတင်သူ

အမည် - ဦးစောအောင်

ကျား - ၆၁၊ မ - ၆၂

အရင်၊ အခု စိန်၊ ရုပ်ပုံများ စတာ

လူ

မ

လူ + မ

အင်အား

ကောင်းတာ

စရာ၊ ဆိုင်

ကျစ်လေးတာ

T.V.

ကောင်ကျောင်း

ဆေးခန်း

အိမ်

လမ်း

ကားယာဉ်ကွင်း

ဦးပုည

ဖွဲ့စည်း

ကား

ပင်ဆန်းစွဲ

လူ - ၆၁

မ - ၅၂

ပြန်လည်တင်

အပူ - အိမ်အတွက်

ကုန် - လူထုစုစည်းစားပွဲ

## ပိုင်ဆိုင်မှုသုံးသပ်ခြင်း

လောလောဆယ်ကျေးရွာတွင်အမျိုးသားများနှင့်အမျိုးသမီးများသည်အရင်းအမြစ်များအပေါ်သုံးစွဲကြပုံ ပိုးထိုအရင်းအမြစ်များအပေါ်ထိန်းချုပ်ကြသည်။နွားလှည်း၊အားကစား၊ရေစုကန်၊ဘုန်းကြီးကျောင်း၊အိမ်၊ကား၊ဆိုင် ကယ်၊စက်ဘီး၊တီဗွီ၊လမ်း၊ထော်လဂျီ၊ဈေးဆိုင်စသည့်အရင်းအမြစ်များကိုအသုံးပြုခြင်းနှင့်၎င်းအရင်းအမြစ်များအ ပေါ်ဆုံးဖြတ်ချက်ချရာတွင်အမျိုးသမီးများနှင့်အမျိုးသားများသည်တန်းတူညီမျှစွာအသုံးပြုကြပြီး၎င်းအရင်းအမြစ် များပျက်လျှင်ပြုပြင်ခြင်း၊မောင်းနှင်ခြင်းများကိုအမျိုးသားများကသာကိုင်တွယ်ဖြေရှင်းကြပါသည်။

လောလောဆယ်ကျေးရွာသည်အပ်ချုပ်စက်စသည့်အရင်းအမြစ်များကိုအမျိုးသမီးများသုံးစွဲကြပြီးအမျိုး သမီးများကိုယ်တိုင်ထိန်းချုပ်ကြသည်။တောင်ယာခြံများနှင့်သစ်တောများကိုအတူတကွသုံးစွဲကြပြီးတန်းတူထိန်း ချုပ်ကြပါသည်။

အမျိုးသားများအရင်းအမြစ်များအပေါ်ကိုင်တွယ်ပြုပြင်ခြင်းကိုအမျိုးသမီးများမကိုင်တွယ်မပြုပြင်နိုင် ခြင်းမှာအမျိုးသမီးများသည်ရှေးရိုးစွဲအရအမျိုးသားများ၏အလုပ်ဖြစ်ခြင်း၊အမျိုးသားများကိုသာအားကိုးနေခြင်း ၊အမျိုးသမီးများ၏စိတ်ထဲအမျိုးသားများ၏အလုပ်ဟုသာထင်မှတ်နေခဲ့ခြင်းကြောင့်ဖြစ်သည်။

အမျိုးသမီးများသုံးစွဲသောအရင်းအမြစ်များကိုအမျိုးသားများကထိန်းချုပ်ပြုပြင်လျှင်အမြဲပြုပြင်ခဲ့ ငွေသာအရားမဟုတ်၍ပုံစံမကျခြင်း၊စိတ်မရှည်ခြင်းကြောင့်အဆင်မပြေခြင်း၊ကိုင်တွယ်ရခက်ခဲခြင်း၊ပျက်စီးခြင်းစသ ည့်တို့ဖြစ်တတ်ပါသည်။





# ပင့်ကူအိမ်သုံးသပ်ချက်

ဗမာလူမျိုးအများစုနေထိုင်ကြသောပရဟိတကျေးရွာတွင်အမျိုးသားများနှင့်အမျိုးသမီးများသည် လူမှုရေးလုပ်ငန်းများတွင်အတူတကွပါဝင်နေကြသည်ကိုတွေ့ရှိရပါသည်။အစည်းအဝေးများ၊ပွဲလမ်းသဘင်၊သာဓက နာရေးစသည့်နေရာများတွင်အမျိုးသမီးများသည်အမျိုးသားများထက်တစ်ခါတစ်ရံပိုများနေတတ်ပါသည်။အမျိုး သားများမအားလပ်သောကြောင့်အမျိုးသမီးများအားစေလွှတ်ကြသည်။

လုပ်ငန်းများဦးဆောင်လုပ်ကိုင်ချိန်တွင်အမျိုးသားများသည်အမျိုးသမီးများထက်ပိုမိုဦးဆောင်နေ သည်ကိုတွေ့ရှိရပြန်သည်။အဘယ်ကြောင့်ဆိုသော်ဤကျေးရွာသည်ဗမာလူမျိုးအများစုနေထိုင်ကြပြီးရေးရိုးအစွဲ ကြောင့်အမျိုးသားများကိုသာအရာရာဦးစားပေးခြင်း၊အိမ်ထောင်ဦးစီးနေရာတွင်ထား၍အိမ်ထောင်ဦးစီးဦးဆောင် မှုနောက်တွင်သာနာခံနာယူနေကြသေးသည်။သို့သော်ဆုံးဖြတ်ချက်ချခြင်းတွင်အမျိုးသားများနှင့်အမျိုးသမီးတန် တူတိုင်ပင်၍ဆုံးဖြတ်ကြလျက်ရှိပါသည်။

ပရဟိတကျေးရွာတွင်အမွေရပိုင်ခွင့်နှင့်လုပ်အားခရရှိမှုတွင်အမျိုးသားများနှင့်အမျိုးသမီးများသည် တန်းတူရရှိကြပါသည်။သို့သော်ဝင်ငွေရရှိမှုတွင်အမျိုးသားများသည်အမျိုးသမီးများထက်ဝင်ငွေရရှိမှုပိုများသည်။ အဘယ်ကြောင့်ဆိုသော်အမျိုးသမီးများသည်အိမ်မှုကိစ္စတွင်အချိန်ပြည့်အချိန်ပေးနေခြင်းနှင့်အမျိုးသားများကဲ့ သို့စွန်းစားသွားလာမှုအတွက်လုံခြုံမှုမရှိခြင်းတို့ကြောင့်ဖြစ်သည်။အမျိုးသားများသည်အခြားကျေးရွာများ၊မြို့များ တွင်လုံခြုံစွာသွားလာနိုင်ခြင်း၊ထိုသို့သွားရောက်လုပ်ကိုင်နိုင်လျှင်လုပ်အားခပိုမိုရရှိနေခြင်းနှင့်ကျေးရွာတွင်ကျန်ရှိ ခဲ့သောသား/သမီးများအားနောက်ဆံတင်းရန်မလိုသောကြောင့်ဝင်ငွေကိုကောင်းစွာရှာဖွေနိုင်ခြင်းကြောင့်ဖြစ်သ ည်။

အမျိုးသမီးများအိမ်မှုကိစ္စနှင့်တစ်ဖက်တွင်ဝင်ငွေရရှိစေရန်စက်ချုပ်သင်တန်း၊အချက်အပြုတ်သင် တန်း၊အလှပြင်သင်တန်းစသည့်များကိုပံ့ပိုးပေးခြင်းဖြင့်အမျိုးသမီးများလည်းတစ်ဖက်တစ်လှမ်းမှဝင်ငွေရရှိနိုင်မ ည်ဖြစ်သည်။ထို့အတူအစည်းအဝေးများကျေးရွာဖွံ့ဖြိုးရေးအစီအစဉ်ရေးဆွဲရာတွင်အမျိုးသမီးများအားဦးစားပေး ဆုံးဖြတ်ချက်ချစေခြင်း၊အကြံပြုစေခြင်း၊၎င်းတို့၏အမြင်များကျယ်လာစေရန်အမျိုးသားများမှအခွင့်အရေးပေးခြင် ခးဦးဆောင်မှုအပိုင်းတွင်လည်းအမျိုးသမီးများနှင့်တွဲဖက်၍ဦးဆောင်သွားခြင်းဖြင့်အမျိုးသမီးများ၏စွမ်းဆောင်ရည် မြင့်တက်လာနိုင်မည်ဖြစ်သည်။

အဖွဲ့အစည်းချိတ်ဆက်မှုပြပုံ(ကျေးရွာအတွင်း/အပြင်)

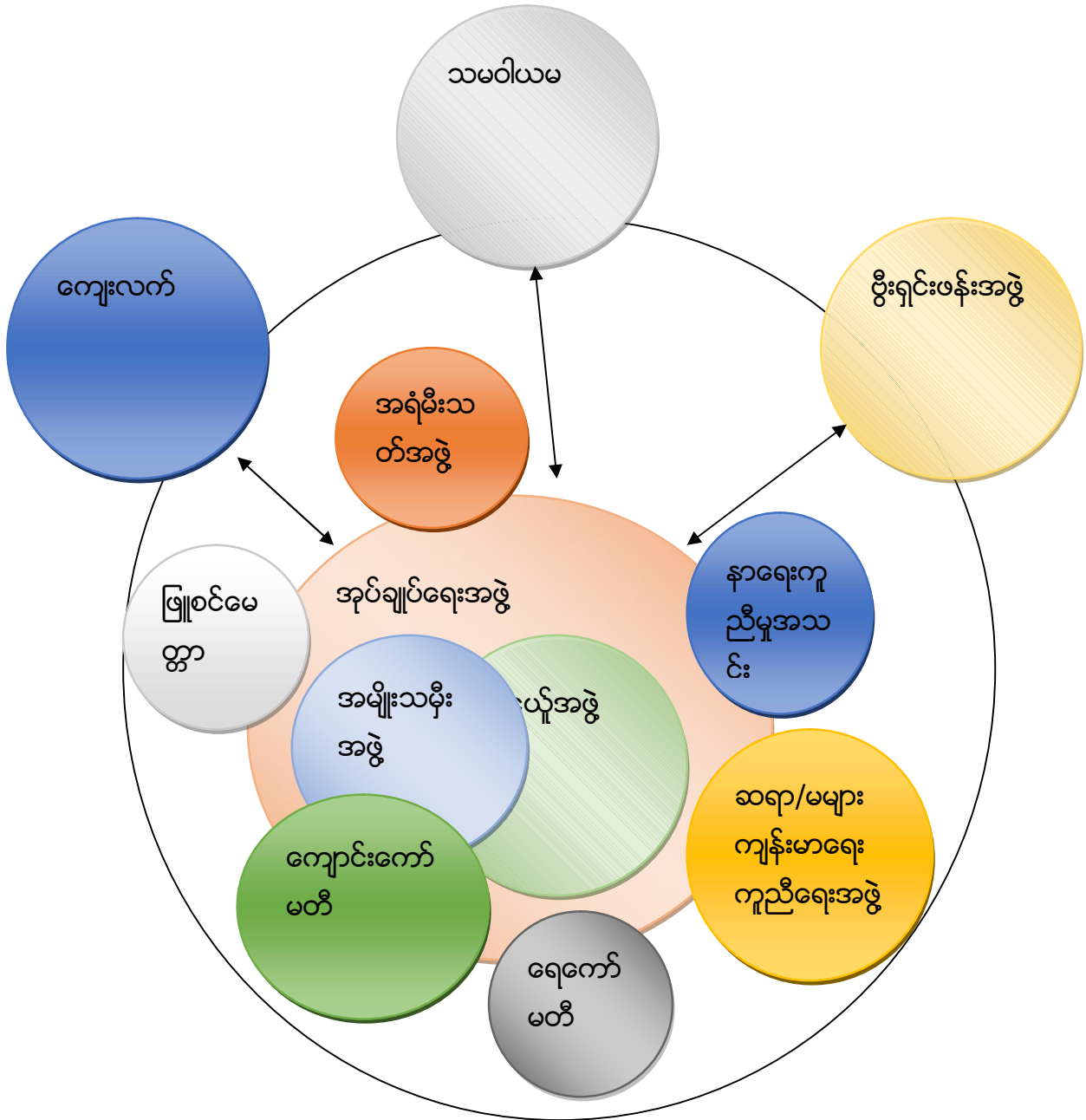

ပါဝင်ဆွေးနွေးသူ  
 ကျား- ငါးဦး  
 မ - ငါးဦး

မှတ်တမ်းတင်သူ  
 အမည်-ဒေါ်လေးမြာစိန်  
 ရာထူး-လူထုစည်းရုံးရေးမှူး

# ဗင်းပုံစံသုံးသပ်ချက်

လောလေးကျေးရွာတွင်ကျေးရွာဖွံ့ဖြိုးရေးအတွက်ကျေးရွာတွင်းရှိအဖွဲ့အစည်းနှင့်ကျေးရွာပြင်ပ အဖွဲ့အစည်းများချိတ်ဆက်ဆောင်ရွက်လျက်ရှိသည်။ကျေးရွာအတွင်းအဖွဲ့အစည်းများမှာအုပ်ချုပ်ရေးအဖွဲ့၊ရပ်မိ ရပ်ဖအဖွဲ့၊ဖြူစင်မေတ္တာအဖွဲ့အမျိုးသမီးအဖွဲ့၊လူငယ်အဖွဲ့၊ကျောင်းကျောင်းကော်မတီ၊ရေကော်မတီ၊အရံမီးသတ်အဖွဲ့၊နာရ ရေးကူညီမှုအဖွဲ့၊ဆရာ/မဟောင်းများ၏ကျန်းမာရေးကူညီထောက်ပံ့ရေးအဖွဲ့များဖြစ်ကြပြီးကျေးရွာပြင်ပအဖွဲ့အစ ည်းများမှာသမဝါယမ၊ဗွီဂျင်းဖန်းအဖွဲ့နှင့်ကျေးလက်ဌာနစသည့်အဖွဲ့များဖြစ်ကြသည်။

အုပ်ချုပ်ရေးမှူးအဖွဲ့သည်တစ်ပတ်တစ်ကြိမ်အုပ်စုအစည်းအဝေးသို့ပုံမှန်တက်ရောက်ရပြီးကျေးရွာ ၁၅၀၀ အခက်အခဲများကိုတင်ပြရပါသည်။ကျေးရွာဖွံ့ဖြိုးရေးအတွက်လည်းအခြားအဖွဲ့အစည်းများနှင့်ချိတ်၍အစည်း အဝေးများ၊သင်တန်းများပြုလုပ်ခြင်းတွင်အဓိကဦးဆောင်လုပ်ကိုင်ပါသည်။အုပ်ချုပ်ရေးအဖွဲ့နှင့်ရပ်မိရပ်ဖအဖွဲ့သ ည်ကျေးရွာရှိပြဿနာများ၊ပဋိပက္ခများကိုလည်းတာဝန်ယူဖြေရှင်းကြရသည်။

အမျိုးသမီးအဖွဲ့သည်အမျိုးသမီးရေးရာအဖွဲ့နှင့်မိခင်နှင့်ကလေးအဖွဲ့ဖြစ်ကြပြီးအခမ်းအနားပွဲများ၊ အစည်းအဝေးများ၊ဖွင့်ပွဲများတွင်တက်ရောက်လျက်ရှိသည်။

လူငယ်အဖွဲ့သည်ကျေးရွာအုပ်ချုပ်ရေးမှူးနှင့်ရပ်မိရပ်ဖတို့၏လမ်းညွှန်မှုဖြင့်ကျေးရွာ၏သာရေးနာ ရေး၊ပျော်ပွဲရွှင်ပွဲများတွင်ပါဝင်လုပ်ဆောင်လျက်ရှိသည်။

ဖြူစင်မေတ္တာအဖွဲ့သည်လောလေးကျေးရွာပတ်ဝန်းကျင်သာယာစိုပြေစေရန်အတွက်တစ်ပတ် တစ်ကြိမ်အဖွဲ့လိုက်အမှိုက်များကောက်ခြင်းနှင့်အမှိုက်ပုံးများထားရှိခြင်းများကိုတက်ကြွစွာလုပ်ကိုင်လေ့ရှိသည်။

ကျောင်းကော်မတီသည်ကျောင်းအစည်းအဝေးများ၊ငွေကြေးရှင်းတမ်းများ၊ပညာရေးအတွက်လို အပ်သောအကြံပြုချက်ပါဝင်ဆွေးနွေးခြင်းစသည်တို့ဆောင်ရွက်ပါသည်။

ရေကော်မတီသည်အစိုးရမှသွယ်ယူပေးထားသောရေကိုပြုပြင်ထိန်းသိမ်းခြင်းနှင့်ရုံပုံငွေများကိုရှာ ဖွေပေးလျက်ရှိပါသည်။

အရံမီးသတ်အဖွဲ့သည်အစည်းအဝေးပွဲများ၊ချီတက်ပွဲများ၊ဇွေရာသီအမှိုက်ရှင်းလင်းခြင်း၊မီးချိတ်မျှ ဘးတပ်ဆင်ထားခြင်းရှိမရှိစစ်ဆေးခြင်း၊မီးဘေးအန္တရာယ်အသိပညာပေးခြင်း၊လိုက်လံဆော်သြစည်းရုံးအသိပညာ ပေးခြင်းများပြုလုပ်ပါသည်။

နာရေးကူညီမှုအသင်းသည်နာရေးရုံပုံငွေကိုနာရေးကူညီမှုအသင်းဝင်ထားသောအိမ်ကိုလစဉ်တစ် အိမ်(၅၀၀)ကျပ်နှုန်းဖြင့်ကောက်ခံပြီးနာရေးအသင်းဝင်ထားသောအိမ်မှနာရေးဖြစ်လျှင်(၁၂၀၀၀)ကျပ်နှုန်းဖြင့် ပန်လည်ကူညီထောက်ပံ့လျက်ရှိသည်။

ဆရာ/မဟောင်းများ၏ကျန်းမာရေးကူညီထောက်ပံ့ရေးအဖွဲ့ကို၂၀၁၄ခုနှစ်မေလတွင်စတင်ဖွဲ့စည်းခဲ့ပြီးယနေ့ထိလောလေးကျေးရွာအလယ်တန်းကျောင်းနှင့်အထက်တန်းကျောင်းတွင်တာဝန်ကျခဲ့သောဆရာ ၁/မများအတွက်ရိုးရိုးဖျားနာလျှင်(၅၀၀၀)ကျပ်၊ခွဲစိတ်လျှင်(၁၀၀၀၀)ကျပ်နှင့်ဆုံးပါးသွားလျှင်(၈၀၀၀)ကျပ်စ သည်ဖြင့်လက်ရှိကျောင်းများတွင်တာဝန်ထမ်းဆောင်နေသောဆရာ/မများမှစေတနာရှိသလောက်ထည့်ဝင်ထား ပြီးကုသိုလ်ယူကူညီထောက်ပံ့လျက်ရှိသည်။အဝေးတွင်တာဝန်ထမ်းဆောင်သွားလျှင်လည်းကျန်းမာရေးမကော င်းလျှင်ဘဏ်မှလွှဲ၍ထောက်ပံ့လျက်ရှိသည်။

သမဝါယမအဖွဲ့သည်ကျေးရွာအုပ်ချုပ်ရေးမှူးနှင့်ချိတ်ဆက်၍၂၀၁၂ခုနှစ်တွင်စတင်ဝင်ရောက်လာပြီး ယနေ့ထိလောလေးကျေးရွာလူထုများစားဝတ်နေရေးအဆင်ပြေစေရေးအတွက်အသေးစားလုပ်ငန်းများလုပ်ကိုင်နိုင်ရန်အတွက်ချေးငွေလုပ်ငန်းများကိုလုပ်ကိုင်ဆောင်ရွက်ပေးလျက်ရှိသည်။

ဗွီရင်းဖန်းအဖွဲ့သည်ကျေးရွာအုပ်ချုပ်ရေးမှူးနှင့်ချိတ်ဆက်၍၂၀၁၆ခုနှစ်မှစတင်ကာလောလေးကျေးရွာလူထုအသေးစားလုပ်ငန်းများလုပ်ကိုင်နိုင်စေရန်အတွက်အရင်းအနှီးများရရှိစေရန်ချေးငွေလုပ်ငန်းကိုယနေ့ချိန်ထိလုပ်ကိုင်ဆောင်ရွက်ပေးလျက်ရှိပါသည်။

ကျေးလက်ဌာနမှလူထုဗဟိုပြုစီမံကိန်းကို၂၀၁၇ခုနှစ်တွင်ကျေးရွာအုပ်ချုပ်ရေးမှူးနှင့်ချိတ်ဆက်၍ လောလေးကျေးရွာ၏ကျောင်းခြံစည်းရိုးပြင်ခြင်းအတွက်ရန်ပုံငွေထောက်ပံ့ခဲ့ပြီးကျေးရွာလူထုကိုယ်တိုင်အကောင်အထည်ဖော်စီမံဆောင်ရွက်ခဲ့သည်။ ကော်မတီဝင်များအားဘဏ္ဍရေးသင်တန်း၊ဝယ်ယူရေးသင်တန်း၊စောင့်ကြည့်ကြီးကြပ်ရေးသင်တန်း၊ဝေဖန်အကြံပြုတိုင်ကြားချက်ဖြေရှင်းရေးသင်တန်း၊ကျား-မရေးရာသင်တန်းစသည့်သင်တန်းများလည်းပို့ချလျက်ရှိသည်။

အနှစ်ချုပ်အနေနှင့်ဓမ္မစင်္ကြာကျေးရွာတွင်ပြင်ပအဖွဲ့အစည်းများသည်အုပ်ချုပ်ရေးမှူးနှင့်ချိတ်ဆက်၍ကျေးရွာဖွံ့ဖြိုးရေးကိုလုပ်ကိုင်ဆောင်ရွက်နေသည်ကိုတွေ့ရှိရပါသည်။ဓမ္မစင်္ကြာကျေးရွာဖွံ့ဖြိုးရေးအတွက်အစိုးရအဖွဲ့အစည်းများနှင့်အစိုးရမဟုတ်သောအဖွဲ့အစည်းများ(NGO)များကဏ္ဍမျိုးစုံဖြင့်လာရောက်ထောက်ပံ့ပေးခဲ့သည်။သို့သော်ကျေးရွာတွင်တစ်ချို့လမ်းများခက်ခဲနေပါသေးသည်။

ကျေးရွာစီ/ထောက်ကော်မတီဖွဲ့စည်းပုံဇယား

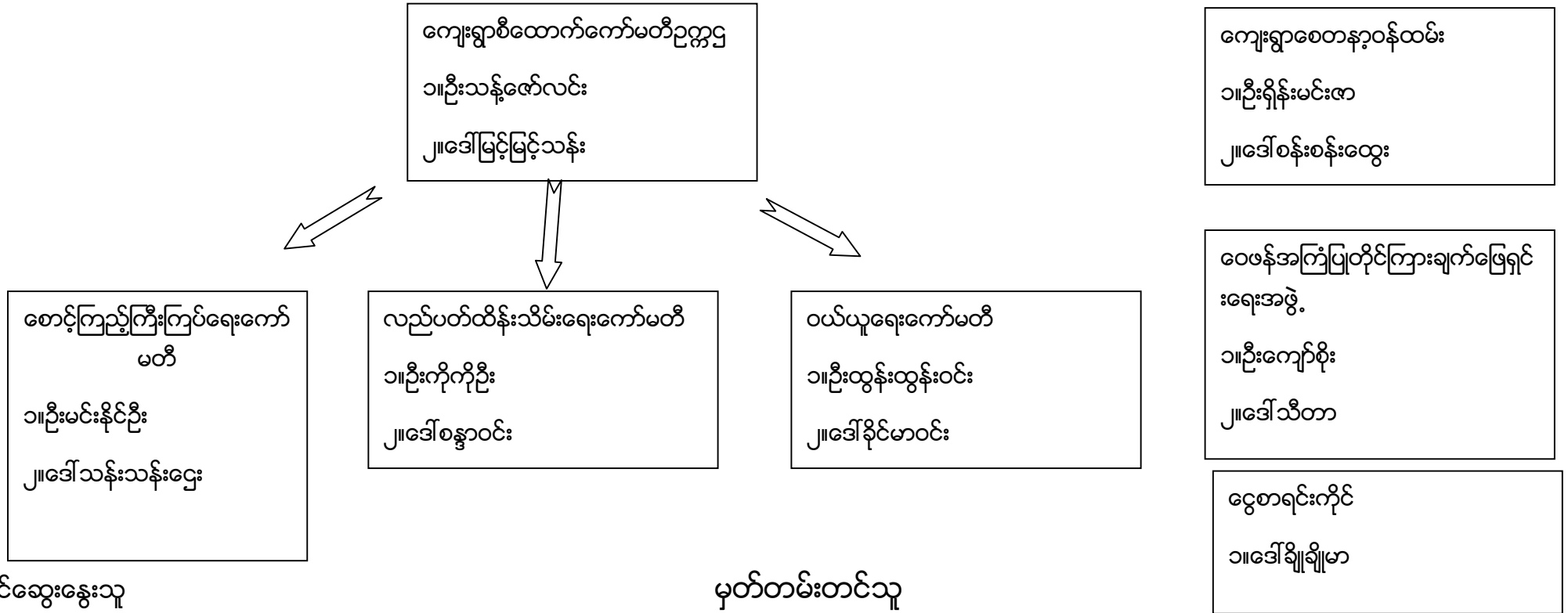

ပါဝင်ဆွေးနွေးသူ

ကျား-၆ဦး

မ - ၆ဦး

မှတ်တမ်းတင်သူ

အမည်-ဒေါ်လေးမြာစိန်

ရာထူး-လူထုစည်းရုံးရေးမှူး

# ကျေးရွာအုပ်စုစီထောက်ကော်မတီဖွဲ့စည်းပုံဇယား

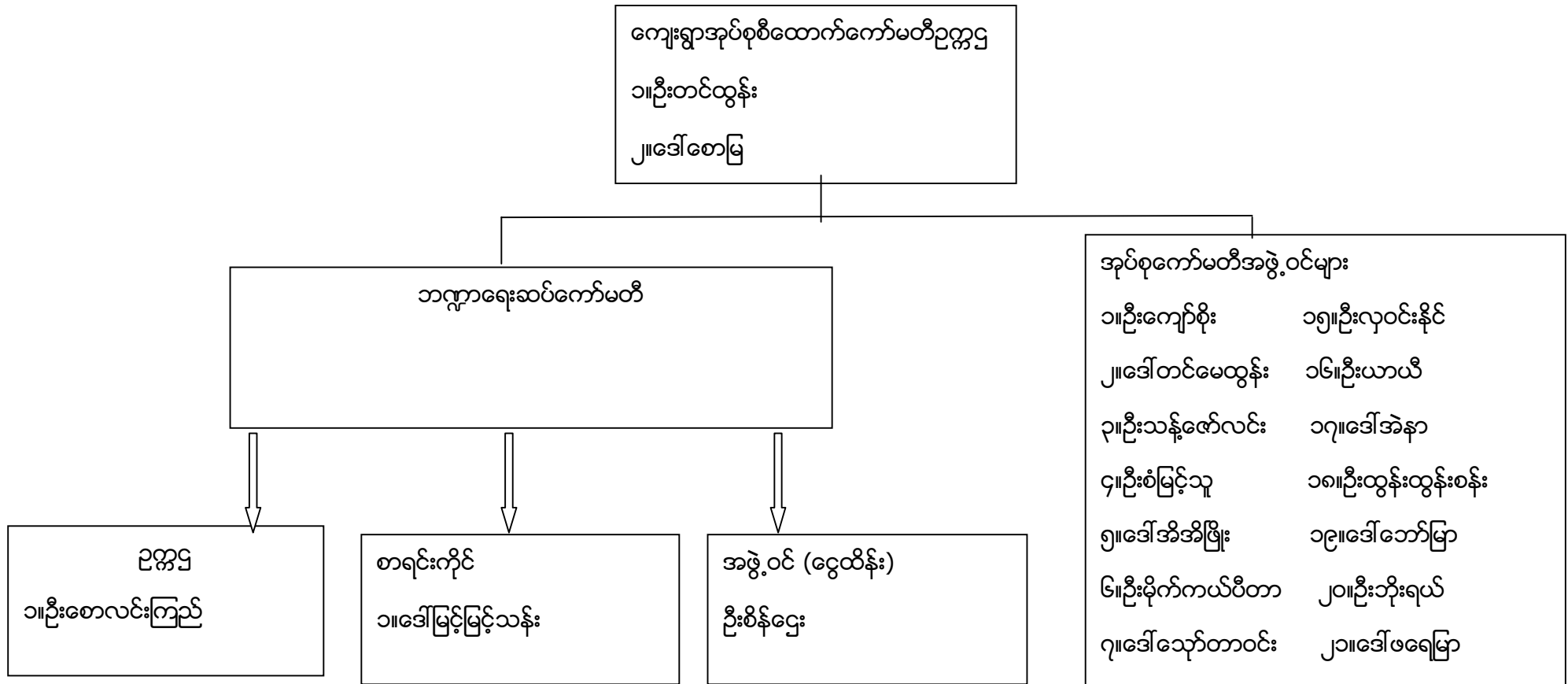

- အုပ်စုကော်မတီအဖွဲ့ဝင်များ**
- |                     |                     |
|---------------------|---------------------|
| ၁။ဦးကျော်စိုး       | ၁၅။ဦးလှဝင်းနိုင်    |
| ၂။ဒေါ်တင်မေထွန်း    | ၁၆။ဦးယာယီ           |
| ၃။ဦးသန့်ဇော်လင်း    | ၁၇။ဒေါ်အဲနာ         |
| ၄။ဦးစံမြင့်သူ       | ၁၈။ဦးထွန်းထွန်းစန်း |
| ၅။ဒေါ်အိအိဖြိုး     | ၁၉။ဒေါ်ဘော်မြာ      |
| ၆။ဦးမိုက်ကယ်ပိတာ    | ၂၀။ဦးဘိုးရယ်        |
| ၇။ဒေါ်သော်တာဝင်း    | ၂၁။ဒေါ်ဖရေမြာ       |
| ၈။ဦးထိုးရယ်         | ၂၂။ဦးလှမြင့်        |
| ၉။ဒေါ်အဲစတယ်        | ၂၃။ဒေါ်ဌေးကြည်      |
| ၁၀။ဒေါ်လောမြာ       | ၂၄။ဦးထူးရယ်         |
| ၁၁။ဦးတီးမြန်း       | ၂၅။ဒေါ်ခင်စန်းကြည်  |
| ၁၂။ဒေါ်နယဉ်         | ၂၆။ဦးဌေးမြင့်       |
| ၁၃။ဒေါ်စောမြင့်ထွေး | ၂၇။ဒေါ်တင်တင်ညို    |
| ၁၄။ဒေါ်တင်နွယ်ဝင်း  |                     |

ပါဝင်ဆွေးနွေးသူ

မှတ်တမ်းတင်သူ

ကျား- ၃၂ဦး

အမည် - ဒေါ်လေးမြာစိန်

မ - ၂၅ဦး

ရာထူး - လူထုစည်းရုံးရေးမှူး

ပုံစံ - ၈ - ၁ ကျေးရွာအခြေခံအချက်အလက်များ (Form PC 1)

လမ်းညွှန်ရွက်၊ ကျေးရွာတစ်ရွာသို့ ပထမဆုံးမိတ်ဆက်ခေါ် သွားရောက်သောအခါ လူထုစည်းရုံးရေးမှူးသည် ကျေးရွာ ခေါင်းဆောင်များအား ကျေးရွာအချက်အလက်များကို မေတ္တာရပ်ခံ၍ တောင်းခံရသည်။ ဤအချက်အလက်များကို စီမံကိန်း မိတ်ဆက်အစည်းဝေးမတိုင်မီတောင်းခံရမည်။ စီမံကိန်းမိတ်ဆက်အစည်းဝေးတွင် လူထုစည်းရုံးရေးမှူးသည် ဤအချက်အလက် များအား စစ်ဆေးပြီး မှန်ကန်အောင်ပြုလုပ်ရမည်။ ပြီးနောက်တွင် လူထုစည်းရုံးရေးမှူးမှ သတင်းအချက်အလက်ထံသို့ Tablets မှ တာဆင့် ဖြည့်သွင်းရမည်။

ကျေးရွာခေါင်းဆောင် အမည် <b>ဦးသန်းဝင်း</b>	ကျေးရွာခေါင်းဆောင်၏ ဖုန်းနံပါတ် <b>၀၉-၄၅၇၇၁၅၀၈</b>	လူထုစည်းရုံးရေးမှူး၏ အမည် <b>ဒေါ်ဇော်ဖြူစိန်</b>
ပြည်နယ်တိုင်းအခြေခံကြီးကမ္ဘာ့ ဗြူနယ် <b>ရခိုင်ကော</b>	ကျေးရွာအုပ်စု <b>ဇော်စိန်</b>	ကျေးရွာ <b>ကောစေး</b>

က၊ လူဦးရေ

လူမျိုးစု	အိမ်ထောင်စုအရေအတွက်	ကိုးကွယ်သည့်ဘာသာ	အိမ်ထောင်စုအရေအတွက်
လူမျိုးစု (၁) <b>ဗမာ</b>	<b>၂၀၀</b> အိမ်	ဘာသာ (၁) <b>ဗုဒ္ဓ</b>	<b>၂၁၇</b> အိမ်
လူမျိုးစု (၂) <b>ကယား</b>	<b>၄</b> အိမ်	ဘာသာ (၂) <b>ရန်ကင်း</b>	<b>၁</b> အိမ်
လူမျိုးစု (၃) <b>ပဲခူး</b>	<b>၂</b> အိမ်	ဘာသာ (၃) -----	
လူမျိုးစုစောင့် -----	<b>၁၇</b> အိမ်	ဘာသာစောင့် -----	<b>၅</b> အိမ်
<b>စုစုပေါင်း</b>	<b>၂၂၃</b> အိမ်	<b>စုစုပေါင်း</b>	<b>၂၂၃</b> အိမ်
အခြား			
မသန်စွမ်းသူများ	<b>၆</b> အိမ်		
သက်ကြီးရွယ်အိုများ (၆၅ နှစ် နှင့် အထက်)	<b>၁၁၄</b>		
စစ်ဘေးရှောင်	<b>-</b>		

	အမျိုးသား (အရေအတွက်)	အမျိုးသမီး (အရေအတွက်)
လူဦးရေ	<b>၃၈၀</b>	<b>၄၀၅</b>
လူမျိုးစု (၁) <b>ဗမာ</b>	<b>၃၆၇</b>	<b>၃၉၅</b>
လူမျိုးစု (၂) <b>ကယား</b>	<b>၉</b>	<b>၆</b>
လူမျိုးစု (၃) <b>ပဲခူး</b>	<b>၄</b>	<b>၄</b>
အခြား		
အိမ်ထောင်စုဦးစီး	<b>၂၀၀</b>	<b>၂၃</b>



(ခ) အခြေခံအဆောက်အအုံ အသုံးအဆောင်များ

စာသင်ကျောင်း	အမှတ် ခြံပ်ပါ	ကျန်းမာရေး	အမှတ် ခြံပ်ပါ	ဘာသာရေး အဆောက် အအုံများ	အမှတ် ခြံပ်ပါ
အထက်တန်းကျောင်း	<input checked="" type="checkbox"/>	ဆေးရုံ	<input checked="" type="checkbox"/>	ဝေတီ	<input checked="" type="checkbox"/>
အလယ်တန်းကျောင်း	<input checked="" type="checkbox"/>	ကျန်းမာရေးဌာန	<input checked="" type="checkbox"/>	ဘုန်းကြီးကျောင်း	<input checked="" type="checkbox"/>
မူလတန်းကျောင်း	<input type="checkbox"/>	ကျန်းမာရေးဌာနခွဲ	<input type="checkbox"/>	ဟိန္ဒူဘုရားကျောင်း	<input type="checkbox"/>
မူကြိုကျောင်း	<input checked="" type="checkbox"/>	ဆေးပေးခန်း	<input type="checkbox"/>	ခရစ်ယာန်ကျောင်း	<input type="checkbox"/>
အခြား	<input type="checkbox"/>	အခြား	<input type="checkbox"/>	ဗလီ	<input type="checkbox"/>
				အခြား	<input type="checkbox"/>
မှတ်ချက်		မှတ်ချက်		မှတ်ချက်	

(ဂ) ကျွမ်းကျင်သူများမှတ်တမ်း (ကျေးရွာတွင်နေထိုင်သော သို့မဟုတ် တခြားရွာမှလာရောက်သော ကျွမ်းကျင်သူများ)

(ခ) စာသင်ကျောင်း	(၂) ကျန်းမာရေး			(၃) လက်မှုပညာရှင်				
	ရွာတွင်နေ ထိုင်သူ	အခြားရွာမှ လာသူ		ရွာတွင်နေ ထိုင်သူ	အခြား ရွာမှ လာသူ		ရွာတွင် နေထိုင်သူ	အခြားရွာ မှလာသူ
မူလတန်းပြဆရာ/မ	<input type="checkbox"/>	<input checked="" type="checkbox"/>	ဆရာဝန်	<input checked="" type="checkbox"/>	<input checked="" type="checkbox"/>	လက်သမား	<input checked="" type="checkbox"/>	<input checked="" type="checkbox"/>
အထက်တန်းပြဆရာ/မ	<input checked="" type="checkbox"/>	<input checked="" type="checkbox"/>	လက်ဆောက် ကျန်းမာရေးပုဂ္ဂိုလ်	<input type="checkbox"/>	<input type="checkbox"/>	ယန်းရုံ	<input type="checkbox"/>	<input checked="" type="checkbox"/>
အလယ်တန်းပြဆရာ/မ	<input checked="" type="checkbox"/>	<input checked="" type="checkbox"/>	အမျိုးသမီးကျန်းမာရေး ဆရာမ	<input checked="" type="checkbox"/>	<input checked="" type="checkbox"/>	လှုပ်စစ်ကျွမ်းကျင်၊ မီးသမား	<input checked="" type="checkbox"/>	<input checked="" type="checkbox"/>
မူကြိုဆရာ/မ	<input checked="" type="checkbox"/>	<input checked="" type="checkbox"/>	သားရွားဆရာမ	<input checked="" type="checkbox"/>	<input checked="" type="checkbox"/>	ရေကန်သွယ်သူ	<input checked="" type="checkbox"/>	<input checked="" type="checkbox"/>
အခြား	<input type="checkbox"/>	<input type="checkbox"/>	ပြည်သူ့ကျန်းမာရေးလုပ်သား	<input type="checkbox"/>	<input type="checkbox"/>	စက်ပြင်ဆရာ	<input checked="" type="checkbox"/>	<input checked="" type="checkbox"/>
မှတ်ချက်			မှတ်ချက်			မှတ်ချက်		

(ဃ) ကျေးရွာသို့ ရောက်ရှိနိုင်သည့် လမ်းအခြေအနေ / ကျေးရွာတစ်ရွာသည် ၎င်း၏ ကျေးရွာအုပ်စုနှင့် ဆက်သွယ်ထားသော လမ်းအခြေအနေ (အောက်ပါတို့ကို ဖြည့်ပါ)

ကျောက်ကြမ်းလမ်း: ကတ္တရာလမ်း      ကွန်ကရစ်လမ်း: \_\_\_\_\_  
 ကျောက်စင်းလမ်း: မြေသားလမ်း      လူသွားလမ်း: \_\_\_\_\_  
 မော်တော်ဆိုင်ကယ်လမ်း: \_\_\_\_\_  
 အခြား: \_\_\_\_\_

(င) ကျေးရွာဖွံ့ဖြိုးမှုစီမံချက်

- (၁) လူထုထုတ်ပြန်စီမံကိန်းမစတင်မီ ဤကျေးရွာတွင် ကျေးရွာဖွံ့ဖြိုးမှု စီမံချက်ရှိခဲ့ပါသလား?
- (၂) ရှိခဲ့ပါလျှင် ဤစီမံချက်ကို မည်သည့် ခုနှစ်တွင် ပြင်ဆင်ခဲ့ပါသနည်း?
- (၃) ဤစီမံချက်ကို မြို့နယ်မှ အတည်ပြုခဲ့ပါသလား?

ဝိုင်းပါ  
 ရှိပါသည်/မရှိပါ/မသိပါ  
 ၂၀၁၅  
 နှစ်-----/မသိပါ  
 ပြုခဲ့ပါသည်/မပြုခဲ့ပါ /မသိပါ

(ဂ) ရိုးသက္ကရာဇ်

(၁) ဤကျေးရွာ၏ပဟိုမှ ၎င်းကျေးရွာအုပ်စု၏ပဟိုအထိ ခရီးမိုင်မည်မျှကွာဝေးသနည်း? မိုင်-----/မသိပါ

(၂) ဤကျေးရွာမှ ၎င်းကျေးရွာအုပ်စုပဟိုအထိ သွားလာရာတွင်ကြာမြင့်သည့်အချိန်။

ခြောက်သွေ့ရာသီတွင်ကြာချိန် ၂၀ မိနစ် ----- ထော်လာဂျီ/မော်တော်ဆိုင်ကယ်/ခြေလျှင်/လား/မော်တော်ဘုတ်/  
အခြား -----

မိုးရာသီတွင်ကြာချိန် ၂၀ မိနစ် ----- ထော်လာဂျီ/မော်တော်ဆိုင်ကယ်/ခြေလျှင်/လား/မော်တော်ဘုတ်/  
အခြား -----

(ဆ) ပတ်ဝန်းကျင်ဆိုင်ရာ သဘာဝဘေးအန္တရာယ်

ဤကျေးရွာတွင် ရေကြီးခြင်းကဲ့သို့ သဘာဝဘေးအန္တရာယ်ကျရောက်ဖူးခြင်း ရှိပါသလား။

မရှိပါ       ရှိပါသည်      ရှိလျှင်ဖော်ပြပါ -----

(ဇ) ကျေးရွာတွင် ဖွဲ့စည်းထားသော အဖွဲ့အစည်းများ

လူထုပဟိုပြုစီမံကိန်းမတိုင်မီ ဤကျေးရွာတွင် ကျေးရွာဖွံ့ဖြိုးရေးအတွက် အစိုးရ (သို့) ရွာသားများကိုယ်တိုင်(သို့) စီမံကိန်းတစ်ခုခုမှ ဖွဲ့စည်းထားသည့် အဖွဲ့အစည်းများရှိပါသလား။

(၁) ----- ကျွန်ုပ်တို့ -----

(၂) -----

(ဈ) အတွေ့ထွေအုပ်ချုပ်ရေး ဦးစီးဌာန (GAD) မှ မှတ်တမ်းတင်ထားခြင်း

ဤကျေးရွာသည် အတွေ့ထွေအုပ်ချုပ်ရေး ဦးစီးဌာန (GAD) မှ မှတ်တမ်းတင်ထားမှု ရှိပါသလား။

မရှိပါ       ရှိပါသည်

ကျေးရွာခေါင်းဆောင်	အမည်	<u>ဦးသန်းဝင်း</u>
	လက်မှတ်	<u>[Signature]</u> ဇန.ဖွဲ့      ၉. 11. 2017
လူထုစည်းရုံးရေးမှူး	အမည်	<u>ဒေါ်စားဖြူစိန်</u>
	လက်မှတ်	<u>[Signature]</u> ဇန.ဖွဲ့      ၉. 11. 2017

ပုံစံ - ၈ - ၂ - စီမံကိန်းစက်ဝန်းအချိန်ဇယား (PC 2)

လမ်းညွှန်ချက်၊ သက်ဆိုင်ရာလူထုစည်းရုံးရေးမှူး/လက်ထောက်နည်းပညာမှူးများမှ စီမံကိန်းစက်ဝန်းအဆင့်တစ်ခုစီပြီးစီးတိုင်း ကျေးရွာနှင့် ကျေးရွာအုပ်စုအတွက် ဤပုံစံကို ဖြည့်သွင်းရမည်။			
စည်းရုံးရေးမှူး/ဝန်ထမ်း အမည် <b>ဒေါ်စားဖြာစိန်</b>			
နေ့စွဲ <b>၈.၁၂.၂၀၁၇</b>	စက်ဝန်းအားအမှတ်ခြစ်ပါ <input type="checkbox"/> စက်ဝန်း(၁) <input checked="" type="checkbox"/> စက်ဝန်း(၂) <input type="checkbox"/> စက်ဝန်း(၃) <input type="checkbox"/> စက်ဝန်း (၄)		
ပြည်နယ်/တိုင်း <b>ကယား</b>	မြို့နယ် <b>လွိုင်တော်</b>	ကျေးရွာအုပ်စု <b>ဇောတီ</b>	ကျေးရွာ <b>ဇောတီ</b>

စီမံကိန်းဆောင်ရွက်မှုအဆင့်များ	နေ့စွဲ		အစည်းအဝေးတွင်တက်ရောက်သူအရေအတွက်			
	စတင်သည့်နေ့	ပြီးဆုံးသည့်နေ့	အမျိုးသားအရေအတွက်	အမျိုးသမီးအရေအတွက်	အိမ်ထောင်စုအရေအတွက်	လူမျိုးစုတက်ရောက်သူအရေအတွက် နှင့် လူမျိုးစုအမည်
၁။ ကျေးရွာစီမံကိန်း မိတ်ဆက်အစည်းအဝေး	၂၉.၁၀.၁၇	၂၉.၁၀.၁၇	၆၁	၆၂	၁၂၃	မမာ ၁၂၇
၂။ ကျေးရွာခွဲ၊ မြို့နယ်၊ ဝန်ထမ်းရေးရာဌာန အစည်းအဝေး	၈.၁၁.၁၇	၈.၁၁.၁၇	၅၄	၄၇	၁၀၁	မမာ ၁၀၁
၃။ ကျေးရွာအုပ်စု လုပ်ငန်းဆုံးဖြတ်ချက်ချသည့် အစည်းအဝေး	၉.၁၁.၁၇	၉.၁၁.၁၇	၃၂	၂၅	၅၇	မမာ - ၂၉ ပုဗ္ဗ - ၄ ရွှေ - ၄ ၅၄ - ၄ ၅၄ - ၄ ၅၄ - ၄
၄။ မြို့နယ်အဆင့် စီမံကိန်းရေးဆွဲရေး နှင့် အကောင်အထည်ဖော်ရေးကော်မတီ၏ စီမံကိန်း သုံးသပ်မှု အစည်းအဝေး			မလို	မလို	မလို	မလို
၅။ မြို့နယ် စီမံကိန်းရေးဆွဲရေး နှင့် အကောင်အထည်ဖော်ရေး ကော်မတီ၏ဆုံးဖြတ်မှုကို ရွာသို့ အသိပေး အကြောင်းကြားသည့် အစည်းအဝေး	-	-	-	-	-	-
၆။ စီမံကိန်းလုပ်ငန်းခွဲစီမံချက်ရေးဆွဲခြင်း အစည်းအဝေး	-	-	-	-	-	-
၆.၁။ စီမံကိန်းလုပ်ငန်း အကောင်အထည်ဖော်ရေးအစီအစဉ် ရေးဆွဲခြင်း	-	-	-	-	-	-

၆.၂။ ဝယ်ယူရေးအစီအစဉ် ရေးဆွဲခြင်း	-	-	-	-	-	-	-
၆.၃။ ဘဏ္ဍာရေးကုန်ကျမှု လျာထားအစီအစဉ် ရေးဆွဲခြင်း	-	-	-	-	-	-	-
၆.၄။ ငြင်း/ထိန်းအစီအစဉ် ရေးဆွဲခြင်း	-	-	-	-	-	-	-
၇။ စီမံကိန်းလုပ်ငန်းခွဲ တိုးတက်မှု စောင့်ကြည့် အစည်းအဝေး							
၇.၁။ အစည်းအဝေး ပထမအကြိမ်							
၇.၂။ အစည်းအဝေး ဒုတိယအကြိမ်							
၇.၃။ အစည်းအဝေး တတိယအကြိမ်							
၈။ စီမံကိန်းလုပ်ငန်းခွဲ အပြီးသတ်စစ်ဆေးခြင်း အစည်းအဝေး							
၉။ လူထုစစ်ဆေးပွဲအစည်းအဝေး							

ပုံစံ - ၈ - ၃ ကျေးရွာဖွံ့ဖြိုးရေး ဦးစားပေးအစီအစဉ် (Form PC 3)

လက်ညွှန်မှတ်အမှတ်(၃)	ကျေးရွာဖွံ့ဖြိုးရေးအစဉ်အစား ပြီးဆုံးသောအခါ ကျေးရွာစီမံကိန်းအထောက်အကူပြု ကော်မတီသည် လူထုစည်းရုံးရေးမှူးအကူအညီဖြင့် ဤပုံစံကိုပြည့်စုံအောင် ဖြည့်သွင်းရမည်။
လူထုစည်းရုံးရေးမှူး/ဝန်ထမ်း အမည်	ဒေါ် စာပ၊ မြာစိန်
နေ့စွဲ	၈. ၁၂. ၂၀၁၇
	စက်ဝန်းအား အမှတ်ခြစ်ပါ (✓) <input type="checkbox"/> စက်ဝန်း(၁) <input checked="" type="checkbox"/> စက်ဝန်း(၂) <input type="checkbox"/> စက်ဝန်း(၃) <input type="checkbox"/> စက်ဝန်း(၄)
ပြည်နယ်/တိုင်း	ကယား
မြို့နယ်	လွိုင်တော်
ကျေးရွာအုပ်စု	ဟောပါက
ကျေးရွာ	ဟောမအပ၊

က၊ အခက်အခဲအတားအဆီးများအားဆွေးနွေးခြင်း - ယခုလက်ရှိအခြေအနေတွင် ဤကျေးရွာဖွံ့ဖြိုးတိုးတက်ရေးအတွက် အဓိက အခက်အခဲအတားအဆီးများသည် မည်သည်များဖြစ်ပါသနည်း။ (အမျိုးသား/သမီး အနည်းဆုံးအခက်အခဲ ၅ ခုစီဖော်ပြပါ)

အမျိုးသား အဖွဲ့မှ တင်ပြသောအခက်အခဲအတားအဆီးများ	အမျိုးသမီး အဖွဲ့မှတင်ပြသောအခက်အခဲအတားအဆီးများ
၀	၀
၂	၂
၃	၃
၄	၄
၅	၅

ခ၊ မျှော်မှန်းခြင်း - နောင်လာမည့် ( ၅ )နှစ် အတွင်း ကျေးရွာဖွံ့ဖြိုးရေး မျှော်မှန်းလျာထားချက်များအား တင်ပြပါ။

အမျိုးသားအဖွဲ့မှ တင်ပြသောမျှော်မှန်းချက်များ	အမျိုးသမီးအဖွဲ့မှ တင်ပြသောမျှော်မှန်းချက်များ
၀	၀
၂	၂
၃	၃
၄	၄
၅	၅

ဂ၊ လူထုစီမံကိန်း၏ လာမည့် ( ၄ ) နှစ်အတွက် အကျုံးဝင်သော ဦးစားပေး ဖွံ့ဖြိုးတိုးတက်မှု လုပ်ငန်း အစီအစဉ်များအားဖော်ပြပါ။

အဆင့်	ကျေးရွာအတွက် ဦးစားပေး ဖွံ့ဖြိုးတိုးတက်မှု လုပ်ငန်းစဉ်များ	အဆိုပြုသူ (အမျိုးသားများ/ အမျိုးသမီးများ/အမျိုးသား+ အမျိုးသမီး)	ခန့်မှန်းကုန်ကျ စရိတ်	အကျိုးခံစားခွင့်ရှိသူ ခန့်မှန်းခြေ အရေအတွက်
၀	သန့်၊ ခေအောင် တည်ဆောက်ခြင်း	၈ + ၀		
၂	ကျောက်ချော ဖမ်းခင်း ကျွဲခြင်း	၈ + ၀		
၃	မူကြို ဝတ်ယူ အိမ် သာဒင် ခြံဆွဲခြင်း၊ တည်ဆောက်ခြင်း	၈ + ၀		
၄	မူကြိုကျောက် ခရိုင် ယူ ကအကွဲ	၈ + ၀		
၅	တည်ဆောက်ခြင်း			



ဃ၊ လူထုစီမံကိန်း၏ လာမည့် (၄) နှစ်အတွက် အကျုံးမဝင်သော ဦးစားပေး ဖွံ့ဖြိုးတိုးတက်မှု လုပ်ငန်း အစီအစဉ်များအားဖော်ပြပါ။

အဆင့်	ကျေးရွာအတွက် ဦးစားပေး ဖွံ့ဖြိုး တိုးတက်မှု လုပ်ငန်းစဉ်များ	အဆိုပြုသူ (အမျိုးသားများ/ အမျိုးသမီးများ/အမျိုးသား+ အမျိုးသမီး)	အခန်းကဏ္ဍ
၁	အကြံပေးတိုက် အကူပေးစာရင်း ထုတ်ပေးခြင်း	မ	ပညာရေး
၂	စိုက်ပျိုးရေး၊ မွေးမြူရေး၊ ပညာရေး	က + မ	
၃	တရား		
၄			
၅			

ခေါင်းစာအရ၊ ကျေးရွာစီမံကိန်းအထောက်အကူပြုကော်မတီမှ အတည်ပြုသည်။

အမည် ----- ဒေါ်မြင့်မြင့်သိန်း ----- လက်မှတ် ----- [Signature] ----- နေ့.စွဲ ----- 8.12.2017 -----

နေ့ရက်	၃၀.၁၀.၂၀၁၇	အချိန်	၉:၀၀	မှ	၉:၀၀	ထိ
နေရာ	ပူပြိုင်ကျောင်း	ကျေးရွာအုပ်စု/ကျေးရွာ	ကောလိပ်၊ ကောသလ			
မြို့နယ်	ဖွဲ့စည်းရေး	ပြည်နယ်	ကယား			

- အစည်းအဝေးအစီရင်ခံစာ
- ၁ စီမံကိန်း၊ မိတ်ဆက်ခြင်း၊ စီမံကိန်းကော်မော်ဒယ်၊ ဂွဉ်းပြင်ခြင်း။
  - ၂ အဓိကကားရုံရှိသူများနှင့် တာဝန်ဝတ္တရားများ၊ ဂွဉ်းပြင်ခြင်း။
  - ၃ လူမှုဆန်းစစ်ခြင်း။
  - ၄ အခက်အခဲများ၊ အကားအနီးများ၊ ဖျော်ဖြေရေး၊ ချက်ချင်း၊ ဖွဲ့ဖြို၊ ဇာယာလုပ်ငန်းခွဲများ၊ စွမ်းဆောင်ရည်။
  - ၅

ဆွေးနွေးသည့်အကြောင်းအရာများ	ဦးဆောင်ဆွေးနွေးသူ
- စီမံကိန်းအကြောင်း မိတ်ဆက်ခြင်း၊ စီမံကိန်းကော်မော်ဒယ်၊ ဂွဉ်းပြင်ခြင်း နှင့် တာဝန်ဝတ္တရားများ၊ ဂွဉ်းပြင်ခြင်း။	ဒေါ်စေး၊ ဒေါ်အောင်ဆန်းစု
- လူမှုဆန်းစစ်ခြင်းနှင့် အကျင့်၊ အခြေစိုက်ခြင်း၊ ဥစ္စာအာရုံစိုက်မှုအဆင့် သတ်မှတ်ခြင်း၊ လိုင်းဆိုင်ရာ သုံးသပ်ခြင်း၊ မင်းသုံးစုံ၊ ပင်လူအိမ်နှင့်... ရာသီခွင်ပြကွဲနှင့် စေ့စပ်မှုအပေါ် ဖြစ်ရပ် ဆွေးနွေး သုံးသပ် အာရုံပြုခဲ့ခြင်း။	ဒေါ်အောင်ဆန်းစု
- ကျေးရွာ အခက်အခဲများ၊ ဖျော်ဖြေရေး၊ ချက်ချင်း နှင့် ဖွဲ့ဖြို၊ ဇာယာလုပ်ငန်းခွဲများ၊ စွမ်းဆောင်ရည်။	ဒေါ်အောင်ဆန်းစု

ဆွေးနွေးဆုံးဖြတ်ချက်များ- လူမှုဆန်းစစ်ခြင်း အကျင့်၊ အခြေစိုက်ခြင်း သုံးသပ်ချက်၊ ရာသီခွင် ပြကွဲနှင့် သုံးသပ်ချက်၊ ပင်လူအိမ် ဖြစ်ရပ် သုံးသပ်ခြင်း၊ လိုင်းဆိုင်ရာ သုံးသပ်ခြင်း၊ မင်းသုံးစုံ ဖြစ်ရပ် သုံးသပ် အာရုံပြုခြင်း နှင့် အကျင့်၊ အခြေစိုက်ခြင်း၊ ဇာယာလုပ်ငန်းခွဲများ၊ ဖျော်ဖြေရေး၊ ချက်ချင်း နှင့် ကျေးရွာ ဖွဲ့ဖြို၊ ဇာယာလုပ်ငန်းခွဲ စွမ်းဆောင်ရည် ဖြစ်ရပ်များကို အားလုံး စောင့်ကြည့် အာရုံပြုခြင်း။

အကြံပြုချက်များ- ကျေးရွာလူထုများ စီမံကိန်း အပေါ် စိတ်ဝင်စားမှု မြှင့်တင်ပေးရန်အတွက် အောင်လုပ်ဆောင်ရန် လိုအပ်သောအဖွဲ့





ကဏ္ဍအလိုက်ဦးစားပေးဖွံ့ဖြိုးရေးလုပ်ငန်းစဉ်များ

နောက်ဆက်တွဲ(၄) ခြားနားသောအပိုင်းများအတွက်ဦးစားပေးဖွံ့ဖြိုးရေးလုပ်ငန်းစဉ်များအနှစ်ချုပ်မူရင်းအား VPSC တွင်ထားရှိရပါမည်။အခြားဌာနဆိုင်ရာများနှင့်ညှိနှိုင်းရန်အတွက်မိတ္တူအား TPIC သို့ပို့ ရပါမည်။ MIS Data အဖြစ်သွင်းရန်မလိုအပ်ပါ။

	အဆင့်	လုပ်ငန်း	ဦးစားပေး	လ/နှစ်	ကျေးရွာမှတာဝန်ခံသူ(သို့) အုပ်စု	ပြင်ပမှမည်သူထောက်ပံ့မလဲ
အခြေခံအဆောက်အအုံ	၁	ခန်းမဆောင်တည်ဆောက်ခြင်း	မ (✓ ) ကျား(✓ )			
	၂		မ ( ) ကျား( )			
	၃		မ ( ) ကျား( )			
	၄		မ ( ) ကျား( )			
	၅		မ ( ) ကျား( )			
အသက်မွေးဝမ်းကြောင်း/ စိုက်ပျိုးရေး	၁	စိုက်ပျိုးရေးနည်းပညာသင်တန်း	မ (✓ ) ကျား(✓ )			
	၂		မ ( ) ကျား( )			
	၃		မ ( ) ကျား( )			
	၄		မ ( ) ကျား( )			
	၅		မ ( ) ကျား( )			
ကျန်းမာရေးနှင့်အာဟာရ	၁	မူကြိုကျောင်းယင်လုံအိမ်သာ တည်ဆောက်ခြင်း	မ (✓ ) ကျား(✓ )			
	၂		မ ( ) ကျား( )			
	၃		မ ( ) ကျား( )			
	၄		မ ( ) ကျား( )			
	၅		မ ( ) ကျား( )			

ကျန်းမာရေးနှင့်အာဟာရ	၁		မ ( ) ကျား( )			
	၂		မ ( ) ကျား( )			
	၃		မ ( ) ကျား( )			
	၄		မ ( ) ကျား( )			
	၅		မ ( ) ကျား( )			
ပညာရေး	၁	မူကြိုခြံစည်းရိုးခတ်ခြင်း	မ (✓ ) ကျား(✓ )			
	၂	မူကြိုကျောင်းအမိုးလုံကစားကွင်း တည်ဆောက်ခြင်း	မ (✓ ) ကျား(✓ )			
	၃	စာကြည့်တိုက်တွင်စာအုပ် ဖြည့်ပေးခြင်း	မ (✓ ) ကျား(✓ )			
	၄		မ ( ) ကျား( )			
	၅		မ ( ) ကျား( )			
အခြား	၁	ကျောက်ချောလမ်းခင်းခြင်း	မ (✓ ) ကျား( ✓ )			
	၂		မ ( ) ကျား( )			
	၃		မ ( ) ကျား( )			
	၄		မ ( ) ကျား( )			
	၅		မ ( ) ကျား( )			

ဦးစားပေးလုပ်ငန်းအကျဉ်းချုပ်ဇယား

စဉ်	လုပ်ငန်းအမည်	ဦးစားပေးအဆင့်	အဆိုပြုသူ (ကျား)	အဆိုပြုသူ (မ)	အဆိုပြုသူ (ကျား+မ)	မှတ်ချက်
၁။	ခန်းမဆောင်တည်ဆောက်ခြင်း	၁			√	
၂။	ကျောက်ချောလမ်းခင်းကျင်းခြင်း	၂			√	
၃။	မူကြိုကျောင်းယင်လုံအိမ်သာနှင့်ခြံစည်းရိုးခတ်ခြင်း	၃			√	
၄။	မူကြိုကျောင်းအမိုးလုံကစားကွင်းတည်ဆောက်ခြင်း	၄			√	
၅။						
၆။						
၇။						
၈။						
၉။						
၁၀။						
၁၁။						
၁၂။						
၁၃။						

ပါဝင်ဆွေးနွေးသူ

ကျား -၆၁ဦး

မ -၆၂ဦး

မှတ်တမ်းတင်သူ

အမည်-ဒေါ်လေးမြာစိန်

ရာထူး-လူထုစည်းရုံးရေးမှူး

လုပ်ငန်းဆောင်ရွက်မှုမှတ်တမ်းခါတ်ပုံများ

