

ပြည်ထောင်စုသမ္မတမြန်မာနိုင်ငံတော်အစိုးရ
စိုက်ပျိုးရေးမွေးမြူရေးနှင့်ဆည်မြောင်းဝန်ကြီးဌာန
ကျေးလက်ဒေသဖွံ့ဖြိုးတိုးတက်ရေးဦးစီးဌာန



လူထုဗဟိုပြုစီမံကိန်း၊ လှိုင်းဘွဲ့မြို့နယ်

ကျေးရွာဖွံ့ဖြိုးရေးအစီအစဉ်



၂၀၂၀ခုနှစ် (တတိယနှစ်စီမံကိန်းစက်ဝန်း)

မိုးနိုင်ကျေးရွာအုပ်စု၊ လော်စောဒေးကျေးရွာ



မာတိကာ

| | |
|---|----|
| ၁။ လှိုင်းဘွဲ့မြို့နယ်အခြေပြမြေပုံ..... | ၁ |
| ၂။ ကျေးရွာအုပ်စုမြေပုံ(တည်နေရာ) | ၂ |
| ၃။ ကျေးရွာအုပ်စုတွင်ပါဝင်သောကျေးရွာများ..... | ၃ |
| ၄။ ကျေးရွာအခြေခံအချက်အလက်များ(ကျေးရွာသမိုင်းကြောင်း) | ၄ |
| ၅။ လူထုပူးပေါင်းပါဝင်သော လူမှုဆန်းစစ်ခြင်း နှင့်အကဲဖြတ်ခြင်း လုပ်ငန်းစဉ် (PSA/PRA) အကျဉ်းချုပ်ဇယား | ၆ |
| ၆။ ကျေးရွာဖွံ့ဖြိုးရေးအစီအစဉ်တွင်အသုံးပြုခဲ့သော PRA Tool တစ်ခုချင်းစီအတွက် သုံးသပ်ချက်များ..... | ၇ |
| ၆.၁ ကျေးရွာလူမှုရေးနှင့်အရင်းအမြစ်ပြမြေပုံ (Social Map) | ၇ |
| ၆.၂ ရာသီခွင်ပြပြက္ခဒိန်(Seasonal Calendar) | ၉ |
| ၆.၃ ဥစ္စာနေကြွယ်ဝမှုပြဇယား (Wealth Ranking)..... | ၁၁ |
| ၆.၄ ကျားမပင့်ကူအိမ်သုံးသပ်ခြင်း (Cob Web)..... | ၁၃ |
| ၆.၅ အရင်းအမြစ်အသုံးချမှုပုံစံပြဇယား (Asset Mapping)..... | ၁၅ |
| ၆.၆ အဖွဲ့အစည်းချိတ်ဆက်မှုပြဇယား (Venn Diagram)..... | ၁၈ |
| ၇။ ကော်မတီဝင်များရွေးချယ်ခြင်းနှင့် ကျေးရွာဖွံ့ဖြိုးမှုအစီအစဉ်ဆောင်ရွက်မှုမှတ်တမ်း | ၂၁ |
| ၈။ ကျေးရွာအခြေခံအချက်အလက်များ-စ၁ | ၂၂ |
| ၉။ စီမံကိန်းစက်ဝန်းအချိန်ဇယား- စ၂..... | ၂၅ |
| ၁၀။ ကျေးရွာဖွံ့ဖြိုးရေးဦးစားပေးအစီအစဉ်-စ၃ | ၂၆ |
| ကျေးရွာဖွံ့ဖြိုးရေးဦးစားပေးအစီအစဉ်-စ၃(တတိယနှစ်စက်ဝန်း)..... | ၂၈ |
| ကျေးရွာဖွံ့ဖြိုးရေးဦးစားပေးအစီအစဉ်-စ၃(ဒုတိယနှစ်စက်ဝန်း) | ၂၈ |
| ကျေးရွာဖွံ့ဖြိုးရေးဦးစားပေးအစီအစဉ်-စ၃(ပထမနှစ်စက်ဝန်း) | ၂၈ |
| ၁၁။ အစည်းအဝေးမှတ်တမ်းများ..... | ၂၈ |
| ၁၂။ ကဏ္ဍအလိုက်ဦးစားပေးဖွံ့ဖြိုးရေးလုပ်ငန်းများ | ၃၂ |

၁။ လှိုင်းဘွဲ့မြို့နယ်အခြေပြမြေပုံ

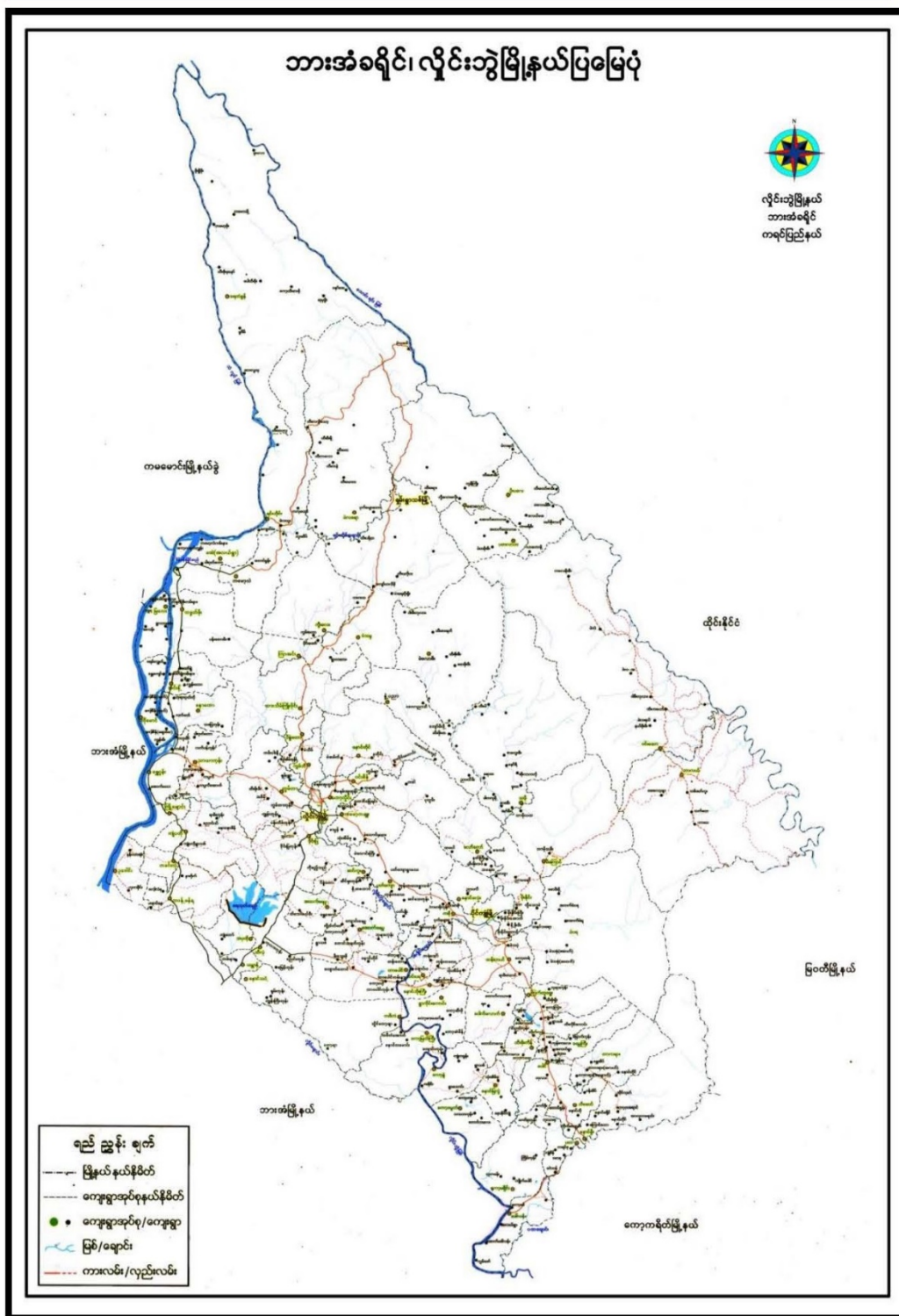

၂။ ကျေးရွာအုပ်စုမြေပုံ(တည်နေရာ)

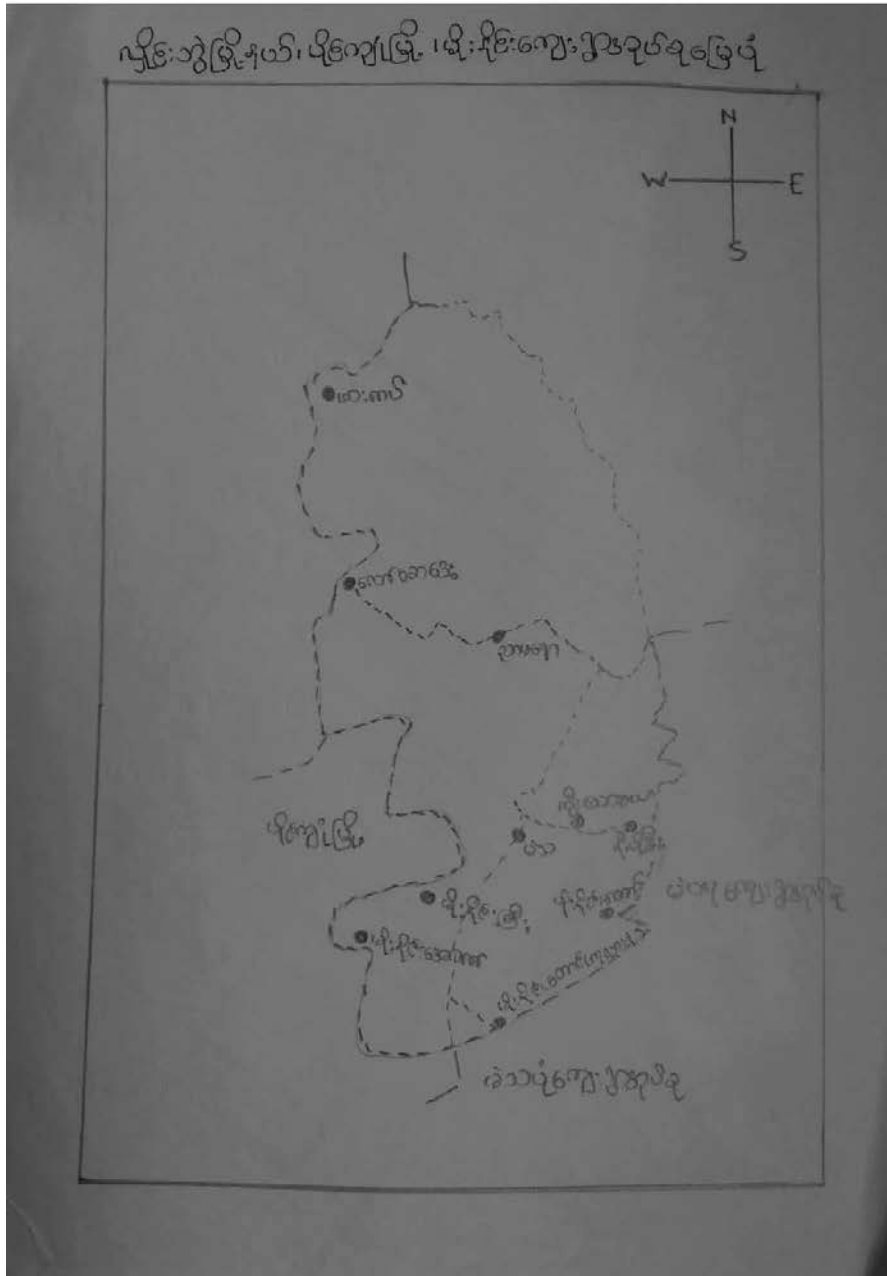

၃။ ကျေးရွာအုပ်စုတွင်ပါဝင်သောကျေးရွာများ

၁။ ဖါးကပ်

၂။ ညာမရေ

၃။ လတ်ထိုးကွီး

၄။ ကွီးသခေယံ

၅။ နိုဖိုးခီး

၆။ မိုးနိုင်းကျီ

၇။ မိုးနိုင်းတောင်

၈။ မိုးနိုင်းအောက်

၉။ မိုးနိုင်းတောင်ကုလားစု

၁၀။ မိုးနိုင်းဘုရားခင်ရင်း

၁၁။ လတ်စခေဒေး

၄။ ကျေးရွာအခြေခံအချက်အလက်များ(ကျေးရွာသမိုင်းကြောင်း)

ဖော်စာဒေး: ၅၇ - သမိုင်း၊ ဖြစ်ပေါ်လာပုံ

ဟိုဂရုဇ် တုန်းက . ဘိုး . သား . ဆင့်လာ ဖြောင့်ချက် နဂါး . ဖော်စာဒေး: ၅၇ .
 မရှိခင်မှာ - (အယ်သော် အဏကလ မှာမသိ - အဲဒါ ကရုဇ် နယ် . အံ့လွင် ဖြစ်-
 တစ်ဖက် ကမ်း မှာ . ခုတ်ထွေး ချောင်း . နေရာ ဘက်ခြမ်း မှာ . တွက် ဖြေးလာ သော
 နိမ့်ထောင် ခု တွေ နေရာ . ငါး . ခြံပါ တယ် . နေရာ / နေရာ . တွေ ဖြောင့် တာက
 အံ့လွင် ဖြစ် - ကမ်း မှာ . (ငါး . ပေါ့မူ နောင် ခေါ်ဝေါ် တဲ့ နေရာ . တစ်ခု ကျမှာ . နေရာ .
 နေရာ . တွေ နေ ခဲ့ပြီး . နေရာ . တွေ ခြံ ခဲ့ပါ သေး . တယ် . တစ် ဖြစ် . ဖြစ် . နေရာ .
 ထောင် ခု တွေ နေရာ . တစ် နေရာ . တစ် နေရာ . ချောက် ခြံ ခြံပါ တယ် .
 ဖော်စာဒေး: ၅၇ . လာ တည် ထောင် တဲ့ လူက တွေ နာ မည် မဖြောင့်ပါ ချဲ့
 လူ့အိမ်သာ တာက တွေ ဖော်စာဒေး: ၅၇ . နိမ့် ခြေ သိပ် မရှိ သေး . ပါ .
 နေရာ တုန်းက . ဖော်စာဒေး: ၅၇ . နေရာ ဘက် မှာ . နေရာ . တစ် ခု ခြံပါ တယ် .
 နေရာ . ဖြစ်လာ ချောင်း . နေရာ . မှာ - နေရာ တုန်းက . ဘုန်းကြီး . နေရာ . ဖြစ်
 ပါတယ် . ဘုန်းကြီး . တွေ နေရာ တွေ နေရာ . သား . တွေ - တောင် ကို နေရာ ပေး
 ဝတ် ပြီး . က ခြံပါ တယ် . နေရာ . သည် နေရာ တွေ - တစ် ဖြစ် . ဖြစ် . နေရာ .
 နေရာ . ပျောက် ကွယ် သွား ပါ တယ် . (အယ်လီ ပျောက် ကွယ် သွား သလို
 ဆိုတာ - မြေ မှာ မသိရပါ - အဲဒါ ခုတ်ထွေး ခြံ နေ သေး . တယ် . မှာ သိရသည်

ဖော်စာဒေး: ၅၇ နာ မည် ဖြစ်လာ ပုံက တွေ - ဟိုဘက် ကမ်း မှာလဲ တွေ
 တွေ ထပ်သည် . ၅၇ ဘက် မှာလဲ တွေ ထပ်သည် . ဟိုဘက် ကမ်း မှာ နေရာ ကမ်း
 နေရာ မှာ . နေရာ နေရာ . နေရာ . တစ် နေရာ . တစ် နေရာ . နေရာ . ဆက် ထား
 တဲ့ နေရာ တွေ . ကရုဇ် ခေါ်ဝေါ် (ဖယ် ကျဲ ဒေး . လူက) နောက် တွေ
 ဖော်စာဒေး: ၅၇ . မှာ ခေါ်ဝေါ် ထား ပါ သည် .

အာသာရေ:

အာသာရေ၊ မြာကတော့ ! ဖော်စောဒေး : မှီဟာ - ကျင့်စဉ်က ချဉ်းစေတီ
တွေ- ပတ်ပတ်လည် ခြံပါတယ်။ ကျင့်စဉ်က - အာသာရေ : ဣနိ၊ ကာ ! - သော
က ချိန် လဲ ဖြစ်မည် ဟု ယူဆထားပါသည်။ ချဉ်း လာတည်၇၆၊ ချိန် - ကျင့်စဉ်
သော သူများကို - ဗုဒ္ဓကော - ဗုဒ္ဓသေ ကို ကြိုက်နှစ်သက်၍ - စိတ်ချမည်ဟု
ကျင့်စဉ်က မှတ်ယူခဲ့ပါသည်။

ဖော်စောဒေး မှီဟာ နှင့် ကောဇလိမ္မာ - ဆေတီ - ကျောင်း ခြံသည်။
ကရော့ဘက်မှာ - (ဆေတီ တစ်ခု - စင်းကြီး) ခြံသည်။ စင်္ကာရဘက်
မှာလဲ ဆေတီ ဖောက်၊ တစ်ခုရှိသည်။ ဖော်စောဒေး မှီဟာ - ဗုဒ္ဓအာသာ
ရေမျိုး ဖွဲ့ပါတယ်။

ပညာရေ:

ပညာရေ : မြာကတော့ - စင်္ကာရ၊ မှီဟာ၊ သောတိမှာ - အာသာရေ ယောင်ဂျပါ
ကို - စင်္ကာရ၊ ရှောင် နှင့် စာဝေရေရေ : သက် ခံသည် ရာတွက်။ ပညာရေ :
မရှိခဲ့ပါချေ - နောက်ဆုံး - ဆိုရှယ်လစ် စေတီ မှာ ကိုယ်တူ ကိုယ်တူ ကျောင်း
ရွာတပ်ပင် - တစ်ခုရှိ၊ ဖြစ်သည်။ ချိန် ကို ချိန် ဖြစ်သော ချိန် : လာဖီး : နောက်
ကကျင့်စဉ် / ထောက်ပံ့သူ တွေ - လာရောက် ကူညီကြီး - စင်္ကာရ၊ ရှောင် (စ.မ.က
ကျောင်း ဖြစ်လာပါ သည်။

၅။ လူထုပူးပေါင်းပါဝင်သော လူမှုဆန်းစစ်ခြင်း နှင့်အကဲဖြတ်ခြင်း လုပ်ငန်းစဉ် (PSA/PRA) အကျဉ်းချုပ်ဇယား

| စဉ် | အသုံးပြုခဲ့သော PRA tools များ | ဦးတည်အုပ်စုများ | အစဉ်အစား | | အဓိကရေးဆွဲချက်များ |
|-----|--|---|----------|----|--|
| | | | ကျား | မ | |
| ၁ | ကျေးရွာအရင်းအမြစ်ပြမြေပုံ (Social Map) | ရပ်မိရပ်မ၊ ကော်မတီဝင်များ၊ ကျေးရွာလူထုများအားလုံး။ | ၄ | ၁၂ | အခြေခံအောက်အခြေခံများ၊ လမ်းပန်းဆက်သွယ်ရေးအခြေအနေ၊ လယ်ယာမြေများ၊ ကျေးရွာရှိသဘာဝအရင်းအမြစ်များ။ |
| ၂ | ရာသီခွင်ပြပြကွဲဒီနို (Seasonal Cleander) | ကော်မတီဝင်များ၊ အမျိုးသား/အမျိုးသမီး၊ ဆင်းရဲနွမ်းပါးသူများ။ | ၅ | ၁၆ | စိုက်ပျိုးရိတ်သိမ်းကာလ (တောင်ယာ၊ လယ်ယာ)၊ စီးပွားရေးဝင်ငွေရရှိမှု ပြုတော်မူရန်၊ ရာသီဥတုကျန်းမာရေးဆိုင်ရာ ရေရရှိမှု။ |
| ၃ | ဥစ္စာနေကြွယ်ဝမှုပြဇယား (Wealth Ranking) | ချမ်းသာ၊ အလယ်အလတ်၊ နွမ်းပါးစသော အုပ်စုများ | ၄ | ၁၂ | ကျေးရွာလူမှုစီးပွားရေး အခြေအနေကို ခွဲခြားသတ်မှတ်နိုင်ရေးအတွက် အခြေခံစံနှုန်းများ သတ်မှတ်ရန် လူထုအားလုံး သဘောတူသတ်မှတ်ခြင်း။ |
| ၄ | ကျားမ ယဉ်ကျေးသုံးသပ်ခြင်း (Cob Web) | ကျေးရွာရှိ အမျိုးသားနှင့် အမျိုးသမီး များ | ၄ | ၁၂ | အမျိုးသားနှင့် အမျိုးသမီးများ တန်းတူအခွင့်အရေးရရှိမှုနှင့် မရရှိသည့် အကြောင်း၊ အရင်းမြစ်ကို ဖော်ထုတ် ရွေးချယ်ခြင်း။ |
| ၅ | အရင်းအမြစ်အသုံးချမှုပုံစံပြဇယား (Asset Mapping) | ကျေးရွာလူထုအားလုံး။ | ၈ | ၁၂ | ကျေးရွာရှိ သဘာဝအရင်းအမြစ်များနှင့် လူမှုဆိုင်ရာအရင်းအမြစ်များအားမည်သို့ ကာအသုံးပြုပြီးမည်သို့ ကာထိန်းချုပ်ထားရှိခြင်း။ |
| ၆ | အဖွဲ့အစည်းချိတ်ဆက်မှုပြဇယား (Veen Diagram) | ကျေးရွာအုပ်ချုပ်ရေးအဖွဲ့၊ ကျေးရွာဖွံ့ဖြိုးရေးလုပ်ဆောင်နေသည့် အဖွဲ့၊ ကျေးရွာလူထု | ၄ | ၁၂ | ကျေးရွာအတွင်းရှိ အဖွဲ့အစည်းများနှင့် မည်သို့သော လုပ်ငန်းများအတွက် မည်သည့်အဖွဲ့များနှင့် ချိတ်ဆက်လုပ်ကိုင်ဆောင်ရွက်မှုရှိခြင်း။ |
| ၇ | ကျေးရွာအခြေခံအချက်အလက် (PC 1) | အမျိုးသား၊ အမျိုးသမီးနှင့် ကျေးရွာလူထုအားလုံး | ၆ | ၅ | အိမ်ခြေလူဦးရေ၊ လူမျိုး၊ ဘာသာစသော ကျေးရွာ အခြေခံအချက်အလက်များ ဖော်ထုတ်ခြင်း။ |
| ၈ | အခက်အခဲများ၊ မျှော်မှန်းချက်များ၊ ကျေးရွာဖွံ့ဖြိုးရေးဦးစားပေးလုပ်ငန်းများဖော်ထုတ်ခြင်း။ (PC 3) | အမျိုးသား၊ အမျိုးသမီးနှင့် ကျေးရွာလူထုအားလုံး | ၁၂ | ၂၇ | ကျေးရွာတွင်းရင်ဆိုင်နေရသော အခက်အခဲများ၊ ကျေးရွာလူထု၏ မျှော်မှန်းချက်များ၊ ကျေးရွာဖွံ့ဖြိုးရေးအတွက် ဦးစားပေးလုပ်ငန်းများဖော်ထုတ်နိုင်ရန်။ |

၆။ ကျေးရွာဖွံ့ဖြိုးရေးအစီအစဉ်တွင်အသုံးပြုခဲ့သော PRA Tool တစ်ခုချင်းစီအတွက် သုံးသပ်ချက်များ

၆.၁ ကျေးရွာလူမှုရေးနှင့်အရင်းအမြစ်ပြမြေပုံ (Social Map)

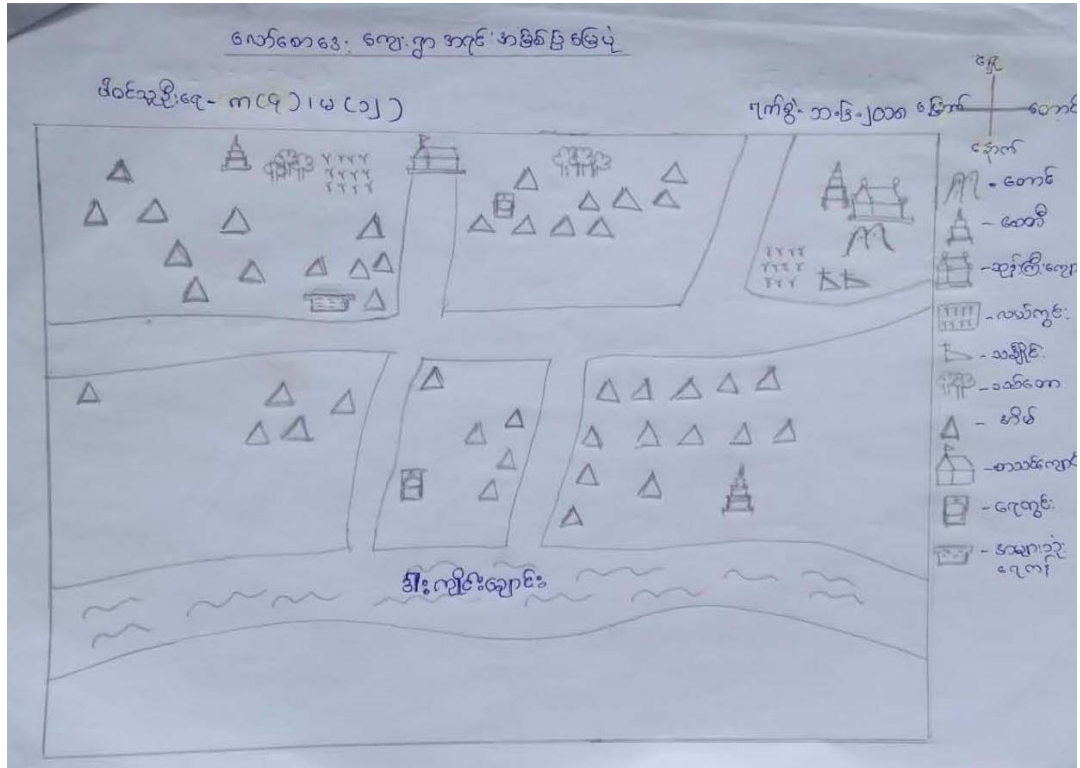

ကျေးဉာအရင်းအမြစ်ပြုပြင်ဆွေးနွေးခြင်းနှင့်ဆန်းစစ်ခြင်း

ကျေးဉာ = ဇာတ်စာပေ

၇၈၅၂ သ-၆-၂၀၁၈

ဇာတ်စာပေ ကျေးဉာ၏ အသက်မွေးဝမ်းကြောင်းမှာ လယ်ယာပင်ကို အများစု ချုပ်ကိုင်ကြသည်။ အချို့ကောအိမ်ထောင်များသည် မိမိတို့၏ စားဝတ်အရေးအတွက် နိုင်ငံခြားသို့ သွားရောက်ချုပ်ကိုင်ကြသည်။ မြောက်ဘက်တွင် သွားလာရ ဖွယ်ကူပြီး မြောက်ဘက်တွင် စက်ပြုစု သွားလာရသည်။ မြောက်ဘက်တွင် သွားလာရ စက်ခဲသည်။ ကျေးဉာတွင် ယူဇာတိ၊ ရေကန်၊ ထိုသို့ နှိုင်းသည့် အလယ်တန်း ဆက်တက်ဖို့ အခြားဥပဒေ ဖြန့်ချိပေး ကျောင်းသွား တက်ရသည်။ အဆင့်မြင့်စေရန် မိသားစုများသည် အခက်အခဲဖြစ်ကြသည်။ မညာပေးဘက်မှာ တို့တက်ဖို့ လိုအပ်ကြောင်း သိရှိပါသည်။

၆.၂ ရာသီခွင်ပြပြကွဒိန်(Seasonal Calendar)

နေ့စွဲ - ၁၁.၆.၂၀၁၈
 ပါဝင်ဆွေးနွေးသူ - က(၅)၊ ဝ (၁၆)
 အကြောင်းအရာ

“ရာသီခွင်ပြပြကွဒိန်”

ကျေးရွာ-ဟော်စောဒေး
ကျေးရွာအုပ်စု - မိုးခိုင်း

| | တန်ခူး | ကဆုန် | ဧရာဝတီ | ဝါဆို | ဝါခေါင် | တော်ကဆုန် | မိတင်းကျွတ် | တန်ဆောင်မုန်း | နတ်တော် | ဇော်ဘွယ် | တပို့တွဲ | တဆင်း |
|--------------------|--------|-------|--------|-------|---------|-----------|-------------|---------------|---------|----------|----------|-------|
| ရာသီဥတု | | | | | | | | | | | | |
| စိုက်ပျိုးရေး | - | | | | | | | | | | | |
| မွေးကောင်စား | | - | - | - | | - | - | | - | | | - |
| ရေအခြေအနေ | ~ | ~ | ~ | ~ | ~ | ~ | ~ | ~ | ~ | ~ | ~ | ~ |
| ဝင်ငွေ | - | - | - | | | - | - | - | - | | | |
| မင်းပန်းဆက်စွယ်စား | ~ | ~ | ~ | | | ~ | ~ | ~ | ~ | | | |
| ကျွေးမွေးရေး | - | - | | | | - | - | - | - | - | - | - |
| လုပ်ငန်းအားလပ်ရက် | | | - | - | - | - | - | - | - | - | - | |

ကုသိစ္ဆင်ပြုပြန်ရေးအဖွဲ့ကြီးနှင့် ဆက်ဆံခြင်း

ကျေးဇူး : ဇော်စောဒေး

၇က် ၉၊ ၁၁၊ ၂၀၁၆

ဇော်စောဒေးကျေးဇူးကုသိစ္ဆင်သည် ဥတုဇော်ပေါ်မှတစ်ဆင့်
သည့်။ မိုးကုသိစ္ဆင် ပေါ်မှာ၊ မိုက်ဖျိုးပြီး နွေကုသိစ္ဆင် နိုင်ငံ၊
တေးဇော် သိန်ဇော်၊ မိုက်ဖျိုးကြသည့်။ တန်ခူးလမှာ ဘကြီးစံ
တော်၊ ဝါခေါင်လမှာ လက်ချုပ်စံတော်၊ တန်ဆောင်မုန်းမှာ တန်
ဆောင်မုန်းစံတော်၊ တပို့တွဲလမှာ ထမင်းစံတော် စသော
မုန်းတော် မှာ၊ ကျွန်ုပ်တို့ကုသိစ္ဆင် မိုးကုသိစ္ဆင် ဧည့်လာစာပြုပြီး
နွေကုသိစ္ဆင် တစ်ပြည်၊ ငြိမ်းစားသည့်။ နွေကုသိစ္ဆင် ကား
ဆိုင်ကပ်၊ ကော်ဗီးဖြင့် အားသာကြသည့်။ မိုးကုသိစ္ဆင် ပြေဖြင့် အား
သာကြသည့်။ ဒုဗျာ၊ ဝါဆို၊ ဝါခေါင်လဆရာမှာ နှာချေး၊ များစွာ ဆို
ဖြစ်စေ များ ကြသည့်။ တပေါင်း၊ တန်ခူး၊ ကဆုန်တွေမှာ အားသာ
ချိန်များစွာ ရှိကြသည့်။

၆.၃ ဥစ္စာနေကြွယ်ဝမှုပြယေား (Wealth Ranking)

“ ဥစ္စာနေကြွယ်ဝမှုပြယေား ”

ကျေးရွာ = လော်အေးဒေး ငါဝင်သူ = က (၄၂)၊ မ (၁၂) ၇၈၆ = ၁၁၆ - ၂၀၀၈

| အမျိုးအစား | သတ်မှတ်ချက် | အရေအတွက် | ရာခိုင်နှုန်း |
|-------------------|--|----------|---------------|
| ချမ်းသာသော အုပ်စု | လယ် (၃) ကေနှင့်အထက်၊ ကိုင်း (၁) ကေနှင့်အထက်၊ လယ်ထွန်စက်၊ ခွား (၅) ကေနှင့်အထက်၊ ပျဉ်ထောင်အိမ်၊ ဆိုင်ကယ်၊ ဆန်စက်။ ဆီဆိုင်၊ ကုန်စုံဆိုင်။ | ၇ | ၁၃% |
| မြေလည်သော အုပ်စု | လယ် ၈၀၀၀၊ ကိုင်း ၂၂၁၆၆။ ဆိုင်ကယ်၊ သစ်အိမ်အိမ်မို့၊ ခွား၊ ဆိတ်၊ ဝက်၊ ကြက်။ | ၃၂ | ၆၀% |
| မမြေလည်သော အုပ်စု | ဆိုင်ကယ်မရှိ၊ လယ်၊ ကိုင်းမရှိ၊ အိမ်သေး၊ ဖက်မိုး၊ ဝါး၊ သစ် အိမ်၊ | ၁၅ | ၂၇% |
| စုစုပေါင်း | | ၅၄ | ၁၀၀% |

ဥက္ကဋ္ဌကြွယ်ဝမှုဆွေးနွေးခြင်း နှင့် ဆန်းစစ်ခြင်း

ကျေးဇူး - ဂေဟဇာဒီး

ခုနှစ် - ၁၉၆၀/၇၀၁၈

* လောကီ... ဒေး ကျေးဇူး ဥက္ကဋ္ဌ အဆင့်များကို
 ဝိခြားသတ်မှတ်ရာတွင် ချမ်းသာစောအရပ်၊ မြေလည်စောအရပ်
 ခု၊ မမြေလည်စောအရပ်၊ သုအရပ် ဆန်းစစ်သိမ်းရပါသည်။
 ချမ်းသာစောအရပ်မှာ (၇) အိမ်ထောင်အသစ်ရှိပြီး၊ မြေလည်
 စော အရပ်မှာ (၂) အိမ်ထောင်၊ မမြေလည်စောအရပ်
 မှာ (၁၅) အိမ်ထောင်၊ ခုအရပ်၊ (၅) အိမ်ထောင်ရှိ
 ပါသည်။ မြေလည်စော အရပ်များမှာ ကြီးကြီးကြီးကြီး၊ စီးပွားရေး
 ကောင်းကောင်း၊ ပျော်တော်ခြင်း၊ ဆက်လက်ကောင်းခြင်းကို ဖြစ်ပါသည်။
 မမြေလည်စော အရပ်များမှာ ဂူတမ်း ထပ်၊ ပုပ်တပ်၊ ဆားများ
 ဖြစ်ကြသည်။

၆.၄ ကျားမပင့်ကူအိမ်သုံးသပ်ခြင်း (Cob Web)

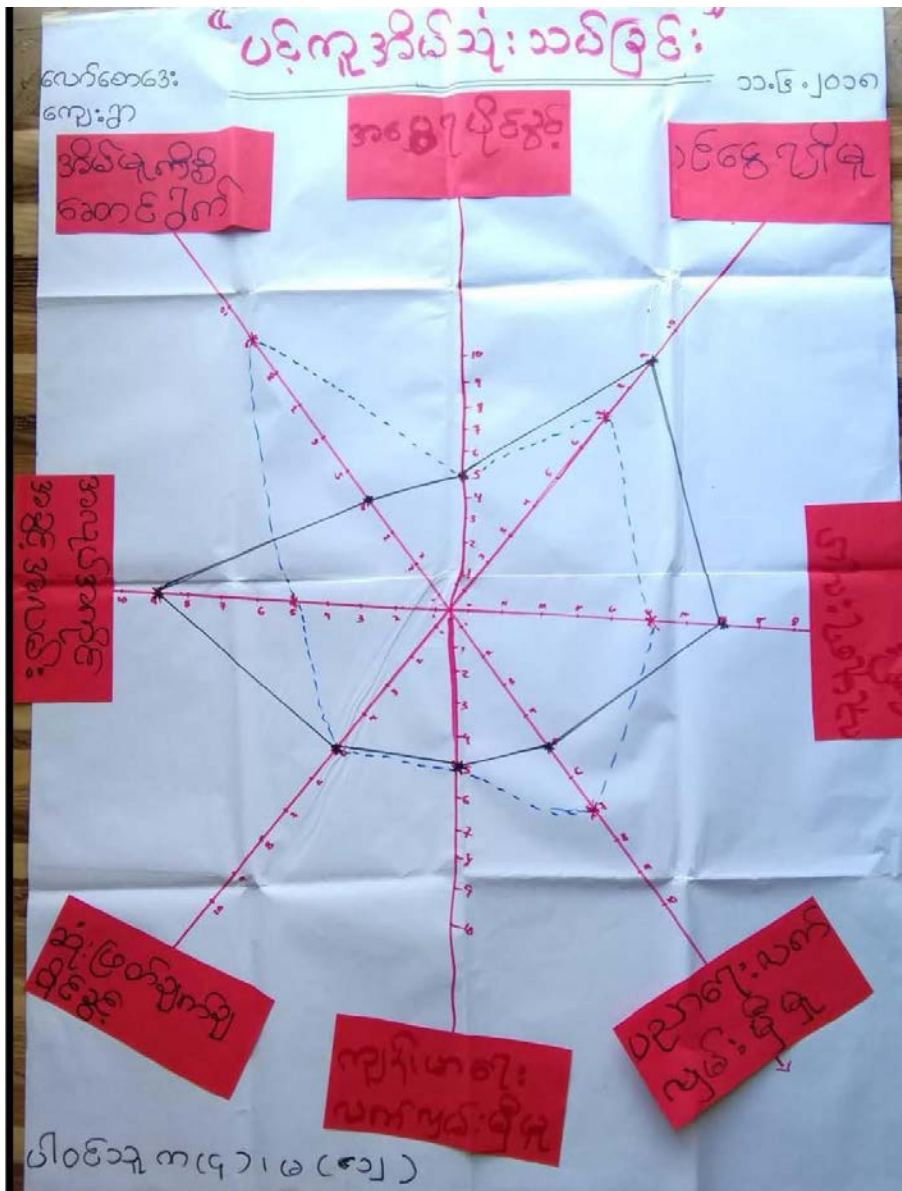

ပဓိကအိမ်ဆွေးနွေးခြင်းနှင့် ဆန်းစစ်ခြင်း

ကျေးရွာ - ဓာတ်စာစား

ဖက်စွဲ၊ သ. ၆. ၂၀၁၈

* ဝန်ထုပ်ပျိုမှု၊ လူမှုရေး၊ ယုတ်ဖင်း၊ အလုပ်အကိုင် အခွင့်အ
 မာမ်း သည် အပျိုးသားများ သာယာကြည်သာသည်၊ ပညာရေး၊ လက်ပျက်မှု
 မှု၊ အိမ်ထောင်စုဆေးကုသမှုကိ် မူသည့် အပျိုးသမီးများ သာယာကြ
 သည်။ အမွေရရှိခြင်း၊ ကျန်းမာရေး၊ လက်ပျက်မှုမှီမှု၊ ဆုံးဖြတ်ချက်
 ချမှတ်ခြင်း သည် အပျိုးသား နှင့် အပျိုးသမီး တို့အား အခွင့်အရေး
 ရရှိသည်။ အပျိုးသမီးများသည် ပညာရေးကို စိတ်ကပ်မိ စိတ်ဝင်
 စားသောကြောင့် ပညာရေးမှာ သာယာကြည်သာသည်။ အပျိုးသမီးများသည်
 လျှောက်၊ ဖုတ်၊ ချက်ပြုတ် အိမ်အလုပ်များကိုသာ အချိန်ကုန် ဖြ
 ပါသည်။

၆.၅ အရင်းအမြစ်အသုံးချမှုပုံစံပြယေား (Asset Mapping)

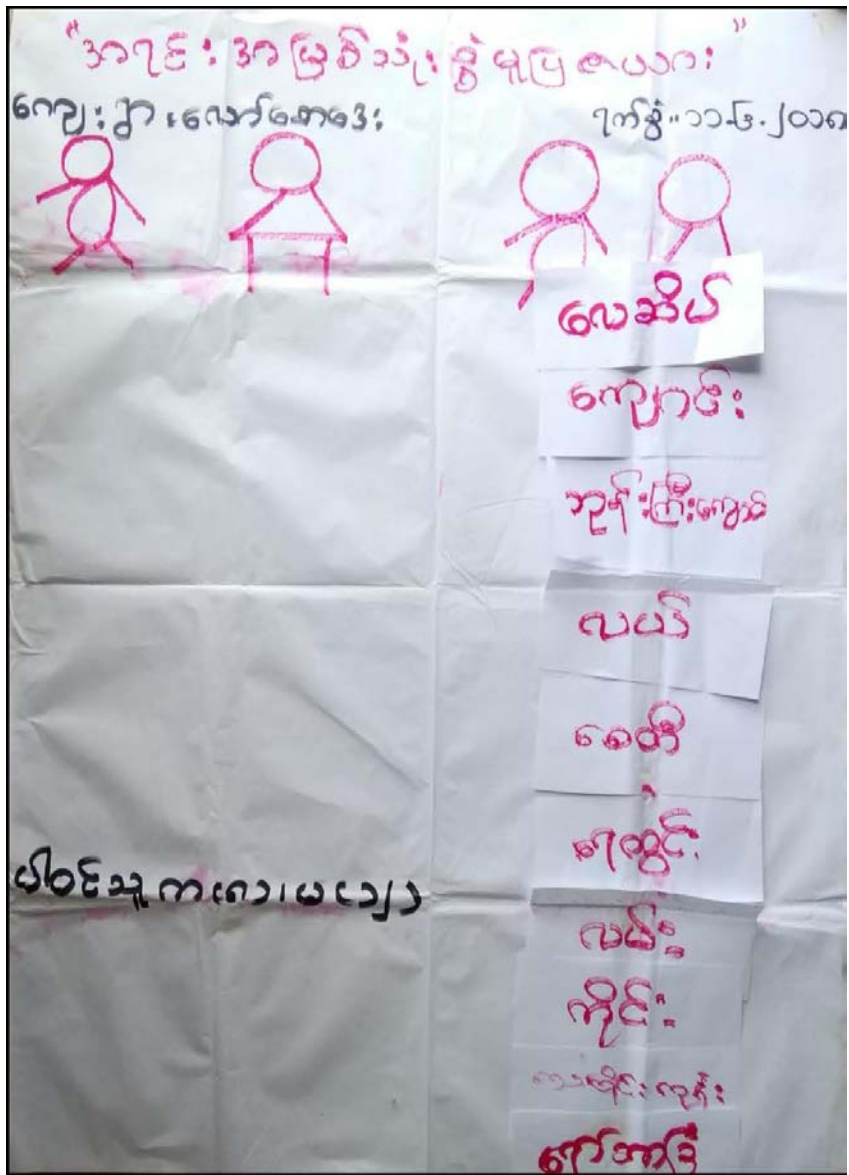

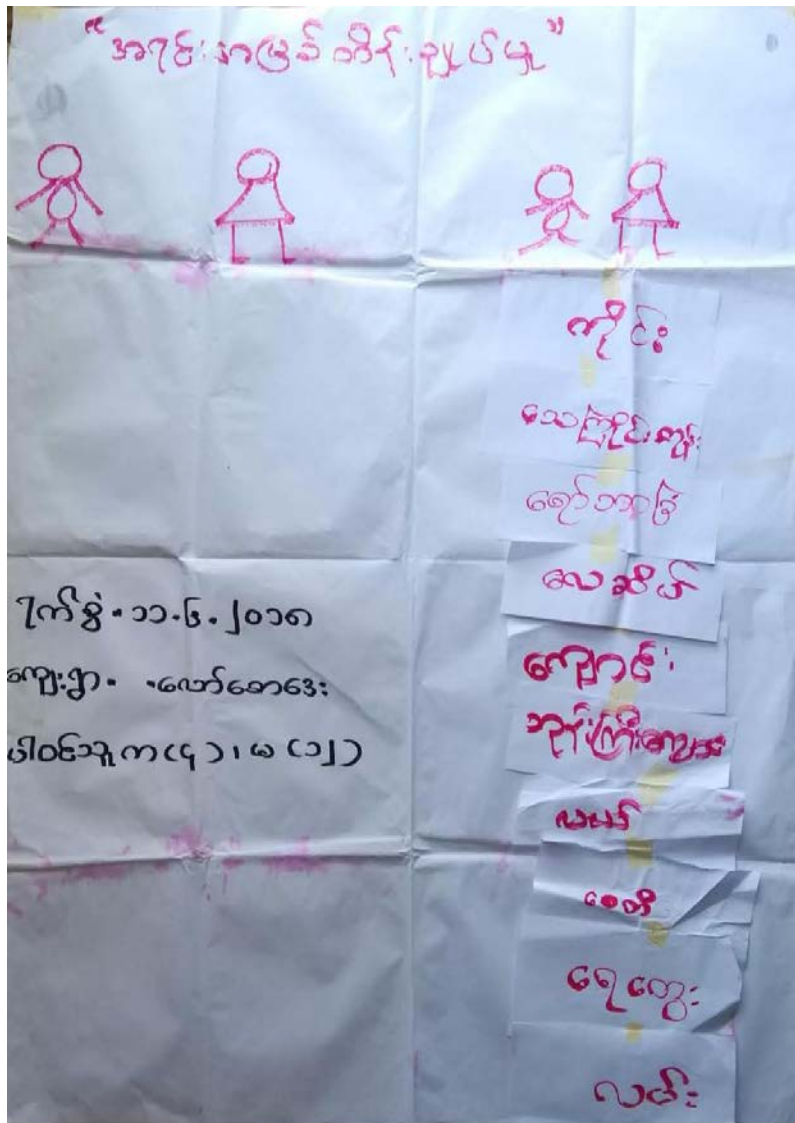

အင်းအမြစ်သုံးစွဲမှု၊ ထိန်းချုပ်မှုရေးတွဲခြင်း နှင့် ဆန်းစစ်ခြင်း

ကျေးရွာ - လော်စောဒေး

၇က်စွဲ၊ ၁၁၀၆၂၀၁၈

* လော်စောဒေးကျေးရွာ၏ အင်းအမြစ်သုံးစွဲမှု၊ ထိန်းချုပ်မှုမှာ အမျိုးသား အမျိုးသီးသား၊ မဂ္ဂိယီအ၊ အင်းအမြစ်များ၊ မြေပေဆိပ်၊ ကျောင်း၊ ဝဋ်ကြီးကျောင်း၊ လယ်စေတီ၊ ဧကတွင်း၊ လမ်း၊ ကိုင်း၊ သင်္ချိုင်းကျင်း၊ ဧကဘက်ခြံ၊ ပုလဲအင်း၊ အမြစ်များ၊ သစ်အမျိုးသား နှင့် အမျိုးသမီး အဝှေ့တူသုံးစွဲပြီး အတူတူထိန်းချုပ် ဖြစ်သည်။

၆.၆ အဖွဲ့အစည်းချိတ်ဆက်မှုပြယေား (Venn Diagram)

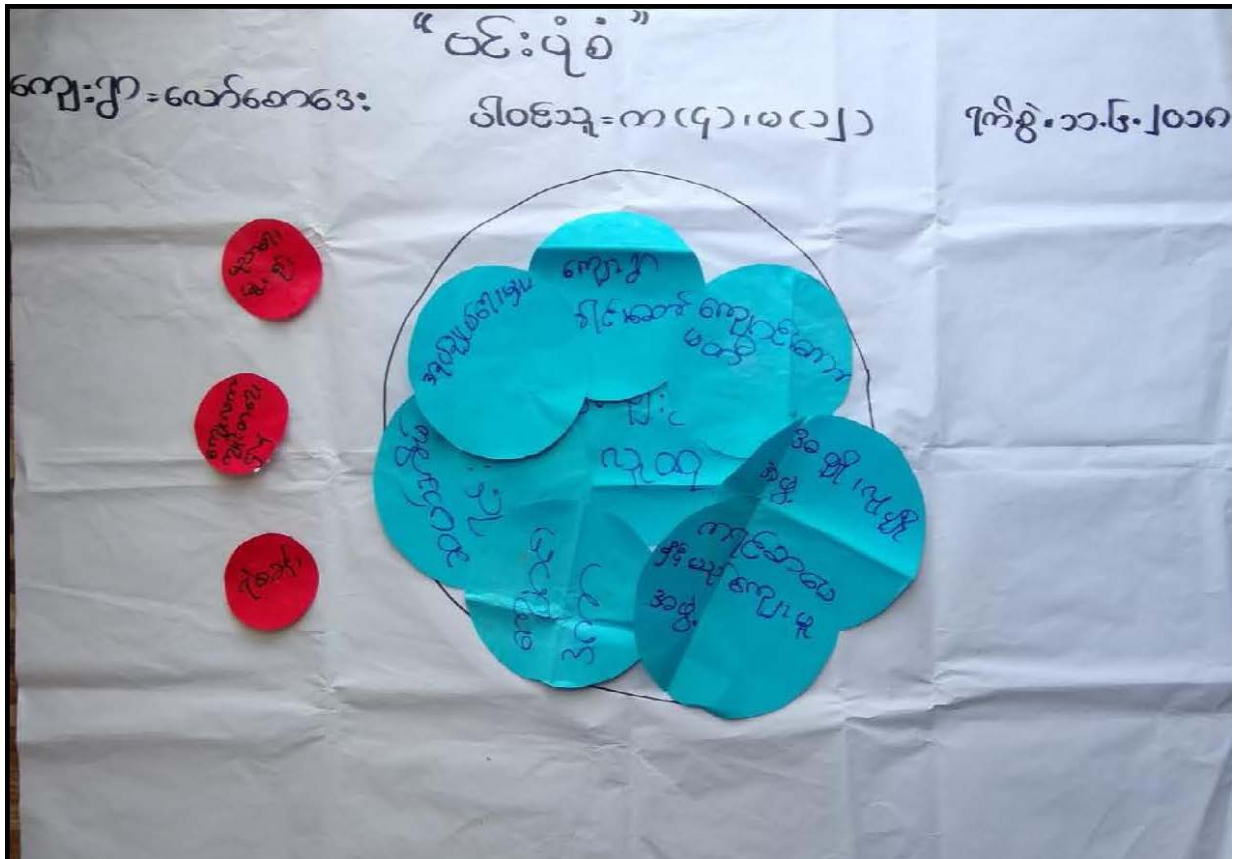

အဖွဲ့အစည်း ချိတ်ဆက်မှု
 ကျေးဇူး လောက်ကောင်း
 ပါဝင်သူက (၄၁၊ ၆၂၂)

ကြိမ် ၁၁၆၂ ယက

ငြိမ်ပစ္စည်းစည်း
 ပြုထွင်းဖွဲ့စည်း

၇၆၁၄
 ကျေးဇူး ကျေးဇူး
 ၅၄
 ၆၂၂

ကျေးဇူး
 လူထု
 ကျင့်စား
 နိုင်ငံရေးမှ
 အဖွဲ့
 အဖွဲ့၊ လူမှု
 အဖွဲ့
 ဆက်ဆံမှု
 စီမံ
 ကျေပေးတာ
 ကျေးဇူး မတော်
 ဒီက
 အဖွဲ့အစည်း
 ကျေးဇူး
 စီမံဆောင်

၇။ ကော်မတီဝင်များရွေးချယ်ခြင်းနှင့် ကျေးရွာဖွံ့ဖြိုးမှုအစီအစဉ်ဆောင်ရွက်မှုမှတ်တမ်း

ဟော်အာဒေ၊ ကျေးရွာကော်မတီဝင်များစာရင်း ✓

| စဉ် | အမည် | ကျား/မ | ရာထူး / တာဝန် |
|-----|---------------------|--------|--------------------------|
| ၁။ | ဆော့ထူးပေါ | ✓ | ကျေးရွာအထောက်အကူအဖွဲ့ |
| ၂။ | ဒေါ်နော်မူချား | မ | ကျေးရွာအထောက်အကူအဖွဲ့ |
| ၃။ | ဦးစွန်းကြည် | ✓ | ကျေးရွာစီမံကိန်းဦးစီးဌာန |
| ၄။ | ဒေါ်မဂ္ဂလေး | မ | ကျေးရွာစီမံကိန်းဦးစီးဌာန |
| ၅။ | ဒေါ်သောင်းမေ | မ | ဝယ်ယူရေး ဆက်လက်မကူ |
| ၆။ | ဦးလွေခိုင် | ✓ | ဝယ်ယူရေး ဆက်လက်မကူ |
| ၇။ | ဒေါ်နော်မူနု | မ | လက်/ပတ်စနစ်ဆိုင်ရေ |
| ၈။ | ဦးတူတူဖို | ✓ | လက်/ပတ်စနစ်ဆိုင်ရေ |
| ၉။ | ဒေါ်မိုးဝေါ | မ | ကျေးရွာအထောက်အကူအဖွဲ့ |
| ၁၀။ | ဦးမောင်ရွှေစော | ✓ | အေးချမ်းသာယာရေးအဖွဲ့ |
| ၁၁။ | ဒေါ်မိုးလှိုင်ပျော် | မ | အေးချမ်းသာယာရေးအဖွဲ့ |
| ၁၂။ | ဒေါ်အိန်းဖြူ | မ | ဝေဖန်အကြံပြုရေးအဖွဲ့ |
| ၁၃။ | ဦးမောင်ဖြူ | ✓ | ဝေဖန်အကြံပြုရေးအဖွဲ့ |
| | | | |
| | | | |
| | | | |

၈။ ကျေးရွာအခြေခံအချက်အလက်များ-၈၁

ပုံစံ - ၈ - ၁ ကျေးရွာအခြေခံအချက်အလက်များ (Form PC 1)

| | | |
|---|---|---|
| လမ်းညွှန်မှတ်၊ ကျေးရွာတစ်ရွာသို့ ပထမဆုံးမိတ်ဆက်ခရီး၊ ဘွားရောက်သောအခါ လူထုစည်းရုံးရေးမှူးသည် | ကျေးရွာ ခေါင်းဆောင်များအား ကျေးရွာအချက်အလက်များကို မေတ္တာရပ်ခံ၍ တောင်းခံရသည်။ ဤအချက်အလက်များကို | |
| စီမံကိန်း မိတ်ဆက်အစည်းဝေးမတိုင်မီ တောင်းခံရမည်။ စီမံကိန်းမိတ်ဆက်အစည်းဝေးတွင် လူထုစည်းရုံးရေးမှူးသည် | ဤအချက်အလက် များအား စစ်ဆေးပြီး မှန်ကန်အောင်ပြုလုပ်ရမည်။ ပြီးနောက်တွင် လူထုစည်းရုံးရေးမှူးမှ | |
| သတင်းအချက်အလက်ထဲသို့ Tablets မှ တစ်ဆင့် ခြည့်သွင်းရမည်။ | | |
| ကျေးရွာခေါင်းဆောင် အမည် ဦးအောင်ကာ | ကျေးရွာခေါင်းဆောင်၏ ဖုန်းနံပါတ် ၀၇-၄၇၂၅၂၂၃၃ | လူထုစည်းရုံးရေးမှူး၏ အမည် ဒေါ်ဇော်ဇော် |
| ပြည်နယ်တိုင်းအသေကိန်း | မြို့နယ် - ဖိုင်းဘွဲ့၊ ကျေးရွာအုပ်စု - ဖိုင်းဘွဲ့၊ ကျေးရွာ - ဟော်ခေခေ | |

| လူဦးရေ | အိမ်ထောင်စု | ကိုးကွယ်သည့်ဘာသာ | အိမ်ထောင်စု |
|--|-------------|------------------|-------------|
| လူဦးရေ | အရေအတွက် | | အရေအတွက် |
| လူဦးရေ (၁) ၁၁၈၀ (၈၇၆) | ၅၄ | ဘာသာ (၁) ဗုဒ္ဓ | ၅၄ |
| လူဦးရေ (၂) ----- | | ဘာသာ (၂) ----- | |
| လူဦးရေ (၃) ----- | | ဘာသာ (၃) ----- | |
| လူဦးရေရော အခြား ----- | | ဘာသာရော ----- | |
| | အရေအတွက် | | |
| မသန်စွမ်းသူများ | (၄) ဘာသာ | | |
| သက်ကြီးရွယ်အိုများ (၆၅ နှစ် နှင့် အထက်) | (၉၅) ဘာသာ | | |
| စစ်ဘေးရှောင် | (၁) ဘာသာ | | |

| လူဦးရေ | အမျိုးသား (အရေအတွက်) | အမျိုးသမီး (အရေအတွက်) |
|-----------------------|-------------------------|--------------------------|
| လူဦးရေ | | |
| လူဦးရေ (၁) ၁၁၈၀ (၈၇၆) | ၅၃၃ ၁၃၃ | ၆၄၇ ၁၅၃ |
| လူဦးရေ (၂) ----- | | |
| လူဦးရေ (၃) ----- | | |
| အခြား | | |
| အိမ်ထောင်စုဦးစီး | ၃၆ | ၁၈ |

(ခ) အခြေခံအထောက်အပံ့ အသုံးအဆောင်များ

| စာသင်ကျောင်း | အမှတ် ဖြစ်ပါ | ကျွန်းမာဈေး | အမှတ် ဖြစ်ပါ | ဘာသာရေး အထောက် အပံ့များ | အမှတ် ဖြစ်ပါ |
|-----------------|-------------------------------------|---------------------|--------------------------|----------------------------|-------------------------------------|
| မူကြီးကျောင်း | <input type="checkbox"/> | တိုက်နယ်စောင့် | <input type="checkbox"/> | ခေတီ | <input checked="" type="checkbox"/> |
| မူလတန်းကျောင်း | <input checked="" type="checkbox"/> | ကျွန်းမာဈေးညွန့် | <input type="checkbox"/> | ဘုန်းကြီးကျောင်း | <input checked="" type="checkbox"/> |
| မူလွန်ကျောင်း | <input type="checkbox"/> | ကျွန်းမာဈေးညွန့်ခွဲ | <input type="checkbox"/> | ဟိန္ဒူဘုရားကျောင်း | <input type="checkbox"/> |
| အလယ်တန်းကျောင်း | <input type="checkbox"/> | ခေမာပေးခန်း | <input type="checkbox"/> | ခရစ်ယာန်ကျောင်း | <input type="checkbox"/> |
| လယ်လွန်ကျောင်း | <input type="checkbox"/> | အခြား | <input type="checkbox"/> | ဗလီ | <input type="checkbox"/> |
| အထက်တန်းကျောင်း | <input type="checkbox"/> | | | အခြား | <input type="checkbox"/> |
| အခြား | <input type="checkbox"/> | | | | |
| မှတ်ချက် | | မှတ်ချက် | | မှတ်ချက် | |

(ဂ) ကျွမ်းကျင်သူများမှတ်တမ်း (ကျေးရွာတွင်နေထိုင်သော သို့မဟုတ် တခြားရွာမှလာရောက်သော ကျွမ်းကျင်သူများ)

| (ခ) စာသင်ကျောင်း | (၂) ကျွန်းမာဈေး | | | (၃) လက်ဖျားတောင် | | |
|------------------|-------------------------------------|-------------------------------------|-------------------------------|-------------------------------------|--------------------------|--------------------------------|
| | ရွာတွင်နေ ထိုင်သူ | အခြားရွာမှ လာသူ | | ရွာတွင်နေ ထိုင်သူ | အခြား ရွာမှ လာသူ | |
| မူလတန်းပြဆရာ/မ | <input checked="" type="checkbox"/> | <input checked="" type="checkbox"/> | ဆရာဝန် | <input type="checkbox"/> | <input type="checkbox"/> | လက်သမား |
| အထက်တန်းပြဆရာ/မ | <input type="checkbox"/> | <input type="checkbox"/> | လက်ထောက် ကျွန်းမာဈေးမှူး | <input type="checkbox"/> | <input type="checkbox"/> | ယန်နီ |
| အလယ်တန်းပြဆရာ/မ | <input type="checkbox"/> | <input type="checkbox"/> | အမျိုးသမီးကျွန်းမာဈေး ဆရာမ | <input type="checkbox"/> | <input type="checkbox"/> | လျှင်စစ်ကျွမ်းကျင် နည်းသမား |
| မူကြီးဆရာ/မ | <input type="checkbox"/> | <input type="checkbox"/> | ဘားရွားဆရာမ | <input type="checkbox"/> | <input type="checkbox"/> | ဓနကြီးသွယ်သူ |
| အခြား | <input type="checkbox"/> | <input type="checkbox"/> | ပြည်သူ့ကျွန်းမာဈေးလုပ်သား | <input checked="" type="checkbox"/> | <input type="checkbox"/> | စက်ပြင်ဆရာ |
| မှတ်ချက် | ကျွမ်းကျင်သူ ၁၁ ယောက်၊ ၁၀ ယောက် | | | မှတ်ချက် | မှတ်ချက် | |

(ဃ) ကျေးရွာသို့ ရောက်ရှိနိုင်သည့် လမ်းအခြေအနေ / ကျေးရွာတစ်ရွာသည် ၄ နှစ်၏ ကျေးရွာအုပ်စုနှင့် ဆက်သွယ်ထားသော လမ်းအခြေအနေ (အောက်ပါဖြေဆိုပါ။)

ကျောက်ကြမ်းလမ်း ကတ္တရာလမ်း ကွန်ကရစ်လမ်း မော်တော်ဆိုင်ကယ်လမ်း
 ကျောက်စင်းလမ်း မြေထားလမ်း လူသွားလမ်း အခြား

(င) ကျေးရွာဖွံ့ဖြိုးမှုစီမံချက်

(၁) လူထုဖော်ပြစီမံကိန်းမတင်မီ ဤကျေးရွာတွင် ကျေးရွာဖွံ့ဖြိုးမှု စီမံချက်ရှိခဲ့ပါသလား? ရှိပါသည် / မရှိပါ / မသိပါ

(၂) ရှိခဲ့ပါလျှင် ဤစီမံချက်ကို မည်သည့် ခုနှစ်တွင်ပြင်ဆင်ခဲ့ပါသနည်း? နှစ် 2014 မသိပါ

(၃) ဤစီမံချက်ကို ဖြန့်နယ်မှုအတည်ပြုခဲ့ပါသလား? ပြုခဲ့ပါသည် / မပြုခဲ့ပါ / မသိပါ

(စ) ခရီးအကွာအဝေး

- (၁) ဤကျေးရွာ၏ပဟိုမှ ၎င်းကျေးရွာအုပ်စု၏ပဟိုအထိ ခရီးမိုင်မည်မျှကွာဝေးသနည်း? မိုင်--၉--/ပသိပါ
- (၂) ဤကျေးရွာမှ ၎င်းကျေးရွာအုပ်စုပဟိုအထိ သွားလာရာတွင်ကြာမြင့်သည့်အချိန်

ခြောက်သွေ့ရာသီတွင်ကြာချိန် (၁၁) မိနစ် (ထောင်လာရုံ/မော်တော်ဆိုင်ကယ်/ခြေလျင်/လာ/မော်တော်ဘုတ်/အခြား-----)

မိုးရာသီတွင်ကြာချိန် (၁၂) မိနစ် (ထောင်လာရုံ/မော်တော်ဆိုင်ကယ်/ခြေလျင်/လာ/မော်တော်ဘုတ်/အခြား-----)

(ဆ) ဖတ်ဝန်းကျင်ဆိုင်ရာ သဘာဝဘေးအန္တရာယ်

ဤကျေးရွာတွင် ရေကြီးခြင်းကဲ့သို့ သဘာဝဘေးအန္တရာယ်ကျရောက်ဖူးခြင်း ရှိပါသလား။
 မရှိပါ ရှိပါသည် ရှိလျှင်ဖော်ပြပါ နည်းများဖြင့် (၂၃)နှစ်တစ်ခါ ချစ်ဦးစာကပါသည်။

(ဇ) ကျေးရွာတွင် ဖွဲ့စည်းထားသော အဖွဲ့အစည်းများ

လူထုပဟိုပြုစီမံကိန်းမတိုင်မီ ဤကျေးရွာတွင် ကျေးရွာဖွံ့ဖြိုးရေးအတွက် အစိုးရ (သို့) ရွာသားများကိုယ်တိုင်(သို့) စီမံကိန်းတစ်ခုခုမှ ဖွဲ့စည်းထားသည့် အဖွဲ့အစည်းများရှိပါသလား။

- (၁) -----
- (၂) -----

(ဈ) အထွေထွေအုပ်ချုပ်ရေး ဦးစီးဌာန (GAD) မှ မှတ်တမ်းတင်ထားခြင်း

ဤကျေးရွာသည် အထွေထွေအုပ်ချုပ်ရေး ဦးစီးဌာန (GAD) မှ မှတ်တမ်းတင်ထားမှု ရှိပါသလား။
 မရှိပါ ရှိပါသည်

ကျေးရွာခေါင်းဆောင်

အမည်

ဦး စောက က

လက်မှတ်

 နေ့. ၂၈.၅.၂၀၁၉

လူထုစည်းရုံးရေးမှူး

အမည်

ဒေါ် ပြေးပြေ၊ ၀၆၊

လက်မှတ်

 နေ့. ၂၈.၅.၂၀၁၉

၉။ စီမံကိန်းစက်ဝန်းအချိန်ဇယား- ၈၂

ပုံစံ - ၈-၂ - စီမံကိန်းစက်ဝန်းအချိန်ဇယား (PC 2)

| | | |
|---------------|--|----------------------------|
| ကမ်းခြေအစွမ်း | သက်တိုင်ရာလုပ်ရာရင်းနှီးမြှုပ်နှံ/လက်ထောက်နည်းလည်းကောင်း | စီမံကိန်းစက်ဝန်းအချိန်ဇယား |
| အချိန်ပိုင်း | အချိန်ပိုင်း | စီမံကိန်းစက်ဝန်းအချိန်ဇယား |
| ၁၉.၈.၂၀၁၈ | ၂၀၁၈.၈.၂၀၁၈ | စီမံကိန်းစက်ဝန်းအချိန်ဇယား |
| ၂၀၁၈.၈.၂၀၁၈ | ၂၀၁၈.၈.၂၀၁၈ | စီမံကိန်းစက်ဝန်းအချိန်ဇယား |
| ၂၀၁၈.၈.၂၀၁၈ | ၂၀၁၈.၈.၂၀၁၈ | စီမံကိန်းစက်ဝန်းအချိန်ဇယား |

| စီမံကိန်းအစွမ်း | စီမံကိန်း | | အချိန်ဇယား | | | | | စီမံကိန်းစက်ဝန်းအချိန်ဇယား | စီမံကိန်းစက်ဝန်းအချိန်ဇယား |
|------------------------------|-------------|-------------|------------|-----------|-----------|-----------|-------------|----------------------------|----------------------------|
| | စီမံကိန်း | စီမံကိန်း | စီမံကိန်း | စီမံကိန်း | စီမံကိန်း | စီမံကိန်း | စီမံကိန်း | | |
| ၁။ စီမံကိန်းစက်ဝန်းစီမံကိန်း | ၂၀၁၈.၈.၂၀၁၈ | ၂၀၁၈.၈.၂၀၁၈ | ၃ | ၂၄ | ၃၇ | ၃၇ | ၂၀၁၈.၈.၂၀၁၈ | ၃၄ | ၅၇% |
| ၂။ စီမံကိန်းစက်ဝန်းစီမံကိန်း | ၂၀၁၈.၈.၂၀၁၈ | ၂၀၁၈.၈.၂၀၁၈ | ၂၇ | ၂၇ | ၃၇ | ၃၇ | ၂၀၁၈.၈.၂၀၁၈ | ၃၄ | ၇၇% |
| ၃။ စီမံကိန်းစက်ဝန်းစီမံကိန်း | | | | | | | | | |
| ၄။ စီမံကိန်းစက်ဝန်းစီမံကိန်း | | | | | | | | | |
| ၅။ စီမံကိန်းစက်ဝန်းစီမံကိန်း | | | | | | | | | |
| ၆။ စီမံကိန်းစက်ဝန်းစီမံကိန်း | | | | | | | | | |
| ၇။ စီမံကိန်းစက်ဝန်းစီမံကိန်း | | | | | | | | | |

၁၀။ ကျေးရွာဖွံ့ဖြိုးရေးဦးစားပေးအစီအစဉ်-၈၃

ပုံစံ - ၈-၃ ကျေးရွာဖွံ့ဖြိုးရေး ဦးစားပေးအစီအစဉ် (Form PC 3)

| | | | |
|---|---|--|-------------------|
| လက်ညှိနှိုင်းမှုအား အထောက်အကူပြု ကော်မတီသည် လူထုစည်းရုံးရေးမှူးအရာရှိအဖြစ် ဤပုံစံကိုဖြည့်စုံအောင် ဖြည့်စွမ်းရမည်။ | | အဆင့်(၃)ကျေးရွာမှန်ရက်အစည်းအဝေးပြီးသောအခါ ကျေးရွာစီမံကိန်း | |
| လူထုစည်းရုံးရေးမှူး/ဝန်ထမ်း အမည် ဇော်နု၊ မောင်မိတ် | | | |
| နေ့စွဲ | ဝက်ဝန်းအား အမှတ်ပြင်ပါ (✓) ဝ ဝက်ဝန်း(ဝ) | | |
| 17. ၆. 2020 | ဝ ဝက်ဝန်း(✓) ဝက်ဝန်း(၃) ဝက်ဝန်း(၄) | | |
| ဖြည့်နှယ်/တိုင်း | ပြည်နယ် | ကျေးရွာအုပ်စု | ကျေးရွာ |
| ကရင် | လှိုင်ခွဲ | ပျဉ်းမိတ် | ဂေါ်ကော့ဒေ |

ကား အစီအစဉ်အတိုင်းအဆိုးများအားထွေးထွေးခြင်း - ယခုလက်ရှိအခြေအနေတွင်ဤကျေးရွာဖွံ့ဖြိုးတိုးတက်ရေးအတွက် အဓိကအစီအစဉ်အတိုင်းအဆိုးများသည် မရှိသည့်အဖြစ်ဖြစ်ပါသည်။ (အမျိုးသား/သမီး အနည်းဆုံးအစီအစဉ် ၅ ရပ်စပ်ပါပြီ)

| | |
|---|--|
| အုပ်စုဖွဲ့စည်းမှုများမှ တစ်ပြိုင်သောအစီအစဉ်အတိုင်းအဆိုးများ | |
| ၁. မိုးကုသီတွင် လမ်းပျက်စီး ချက်ချင်း ချိတ်ဆွဲ | <input type="checkbox"/> ကျား ဝ မ ကျား+ မ |
| ၂. အားကြောင်း မရှိစေရန် ကြမ်းဖျား အားကြောင်း ရှိ ရှိရာ အားကြောင်း | <input type="checkbox"/> ကျား ဝ မ ကျား+ မ |
| ၃. ဝက်ဝန်း မှီ ချက်ချင်း မိုးကုသီတွင် ချိတ်ဆွဲ | <input checked="" type="checkbox"/> ကျား ဝ မ ကျား+ မ |
| ၄. ကျေးအစည်းကြီး မရှိသောကြောင့် ကျွဲစားဖျား ဝန် ရှေးက ဆွဲ | <input checked="" type="checkbox"/> ကျား ဝ မ ကျား+ မ |
| ၅. ကျေးအစည်း မရှိရာ အစည်းမရှိ မရှိသောကြောင့် | <input type="checkbox"/> ကျား ဝ မ ကျား+ မ |

အစည်းအဝေး ပြုလုပ်ရာတွင် အားကြောင်း မရှိ

မှ မျှော်မှန်းခြင်း နောက်လအထိ (၅) နှစ် အတွင်း ကျေးရွာဖွံ့ဖြိုးရေး မျှော်မှန်းလျာထားချက်များအား တင်ပြပါ။

| | |
|---|---|
| အုပ်စုဖွဲ့စည်းမှုများမှ တစ်ပြိုင်သောအစီအစဉ်အတိုင်းအဆိုးများ | |
| ၁. ရွာအစည်း အားကြောင်း မရှိရန် | <input type="checkbox"/> ကျား ဝ မ ကျား+ မ |
| ၂. ကလေးများ အစီအစဉ် မြင်မကောင်းရန် | <input type="checkbox"/> ကျား ဝ မ ကျား+ မ |
| ၃. ရာသီပေါင်း အစီအစဉ် အားကြောင်း မရှိရန် | <input type="checkbox"/> ကျား ဝ မ ကျား+ မ |
| ၄. ကျေးရွာအစည်း မရှိရန် မြင်မကောင်းရန် | <input type="checkbox"/> ကျား ဝ မ ကျား+ မ |
| ၅. မြေပိုင်း ရှိ များများ | <input type="checkbox"/> ကျား ဝ မ ကျား+ မ |

က) လူထုပံ့ကိန်းခံ လာမည့် (င) နှစ်အတွက် အကျုံးဝင်သော ဦးစားပေး ဖွံ့ဖြိုးတိုးတက်မှု လုပ်ငန်း အစီအစဉ်များအားဖော်ပြပါ။

| ဦးစားပေး အဆင့် သတ်မှတ်ချက် | ကျေးရွာအတွက် ဦးစားပေး ဖွံ့ဖြိုးတိုးတက်မှု လုပ်ငန်းစဉ်များ | အဆိုပြုသူ (အမျိုးသားများ/ အမျိုးသမီးများ/ အမျိုးသား+ အမျိုးသမီး) | အခန်းကဏ္ဍ | ခန့်မှန်း ကုန်ကျစရိတ် | အကျိုးပေးစွန့်ပေးမှု | | |
|----------------------------|--|--|-----------|-----------------------|----------------------|-----|--------|
| | | | | | ကျား | မ | ပေါင်း |
| ၁ | ကျေးရွာအတွက် ဦးစားပေး ဖွံ့ဖြိုးတိုးတက်မှု လုပ်ငန်းစဉ်များ (၂၀၀၀ x ၅) | မ | ပညာရေး | 1600000 | 159 | 164 | 323 |
| ၂ | ၂၀၀၆ R.C. အကျိုးအမြတ် (၂၀၂၀ x ၄) | မ | ပညာရေး | 2700000 | 159 | 164 | 323 |
| ၃ | ကျေးရွာအတွက် အကျိုးအမြတ် (၂၀၂၀ x ၄) | မ | အခြား | 2160000 | 159 | 164 | 323 |
| ၄ | | | | | | | |
| ၅ | | | | | | | |

ခ) လူထုပံ့ကိန်းခံ လာမည့် (င) နှစ်အတွက် အကျုံးဝင်သော ဦးစားပေး ဖွံ့ဖြိုးတိုးတက်မှု လုပ်ငန်း အစီအစဉ်များအားဖော်ပြပါ။

| အဆင့် | ကျေးရွာအတွက် ဦးစားပေး ဖွံ့ဖြိုးတိုးတက်မှု လုပ်ငန်းစဉ်များ | အဆိုပြုသူ (အမျိုးသားများ/ အမျိုးသမီးများ/ အမျိုးသား+ အမျိုးသမီး) | အခန်းကဏ္ဍ |
|-------|---|--|-----------|
| ၁ | ကျေးရွာအတွက် ဦးစားပေး ဖွံ့ဖြိုးတိုးတက်မှု လုပ်ငန်းစဉ်များ | မ | ပညာရေး |
| ၂ | | | |
| ၃ | | | |
| ၄ | | | |
| ၅ | | | |

ခေါင်းစဉ်၊ ကျေးရွာပံ့ကိန်းခံအထောက်အကူပြုကော်မတီမှအတည်ပြုသည်။

အမည် ဦးစော လက်မှတ် ၂၀၂၀ ခုနှစ် ၂၇. ၆. ၂၀၂၀

ကျေးရွာဖွံ့ဖြိုးရေးဦးစားပေးအစီအစဉ်-စဉ(တတိယနှစ်စက်ဝန်း)

ကျေးရွာဖွံ့ဖြိုးရေးဦးစားပေးအစီအစဉ်-စဉ(ဒုတိယနှစ်စက်ဝန်း)

ကျေးရွာဖွံ့ဖြိုးရေးဦးစားပေးအစီအစဉ်-စဉ(ပထမနှစ်စက်ဝန်း)

၁၁။ အစည်းအဝေးမှတ်တမ်းများ

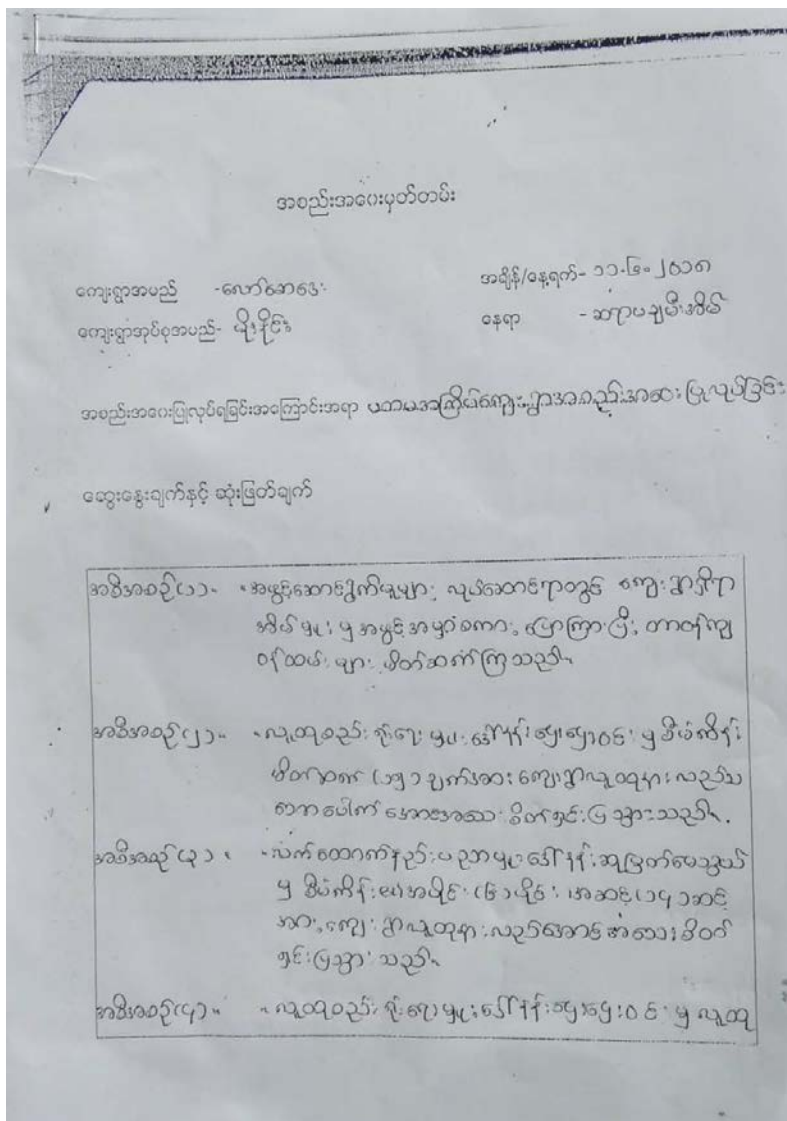

ဗဟိုပြုစီမံကိန်းတွင် တာဝန်ရှိသူများနှင့် တာဝန်ဝတ္တရားများကို အာ
ဇာ၊ စိတ်ရှင်းဖြူစွာ သဘော

အစီအစဉ် (၅) - ရှေးဦးစွာ တာဝန်ဝမ်းမြောက်စွာ နည်းစနစ်ဆိုင်ရာ
ဝန်ထမ်း၏တာဝန်များကို ဖြည့်ဆည်းပေးပြီး ရှေးဦး
လူထုများ ကျား (၃) ဦး၊ ၂၀ (၃) ဦး ကို အ
ဆိုပြုစေခြင်းဖြင့် ကြိုတင် ဖြစ်တိုးမှုကို ယှဉ်ပြန်မ
ပေးစေဘဲဖြင့် ကျား (၁) ဦး၊ ၂၀ (၁) ဦး ကို
အတည်ပြုပေး ချုပ်ကြံသည်။

အစီအစဉ် (၆) - လူထုအဖွဲ့ စစ်ခြင်းကို အုပ်ချုပ်သူနှင့် လူထုအဖွဲ့
စစ်ခြင်းပြုလုပ်ခြင်း၏ နည်းစနစ်ကို ရှေးဦး
လူထုများလည်း အောင်မြင် ပြုပြီး တက်ကြွစွာ
ဆွေးနွေး ကြ ပါသည်။ လူထုအဖွဲ့ စစ်ချက်များကို
ကိုယ်စားပြုပေးစေပြီး စီမံချက် ချုပ်ကြံသည်။

အပိတ်ဆောင်ချက်ချက် - တာဝန်ကျ ဝန်ထမ်း ၅ တက်ရောက်လာသူများ
အား အချိန်ပေးပြီး တက်ကြွစွာ ပါဝင်ဆွေး
နွေးသည်အတွက် ရှေးဦးစွာ အားပေးပေးပြီး
တက်ရောက် တွင်လည်း တက်ကြွစွာ ပါဝင်ဆွေး
နွေးပြီး ပထမအကြိမ် ရှေးဦးစွာ အစည်း
အဝေးကို ၂၀ (၄:၀၀) နာရီတွင် အောင်မြင်
စွာ ပိတ်ဆုံးပြီး ကြ ပါသည်။

မှတ်တမ်းပြုသူ - အပည် - ဒေါ်စု၊ ၅.၆.၀၆၊ လက်မှတ် - *Ch* နေ့ရက် - ၁၁.၆.၂၀၁၈

အတည်ပြုသူ - အပည် - ဒေါ်အေးအေး၊ လက်မှတ် - *Am* နေ့ရက် - ၁၁.၆.၂၀၁၈

ဆိုနောက်၇၅လကလေးလုပ်ငန်းများကို ဦးဆုံးပေးပြီးချုပ်ချုပ်ကျော်ကျော်
သို့သားများ၏ ဆန္ဒအတိုင်း ပေါ်ထွက်ရေး (၄.၃.၂၀၁၁) မှစ၍
ဖြင့် မဲပေးပေးပြီး ၅၁ နောက်ကို မဲရထွက်ရော ဦးဆုံး
ပေး လုပ်ငန်းများကို ပြီးချုပ်ချုပ်ပါသည်။

အစီအစဉ်(၃၁) " လက်ထောက်နှစ်ပညာများ ပေါ်ပေါက် ဆိုက်တစ်
သွယ်သွယ် သာကဝေဝတ်တို့ ရှောင်ဆိုရာအကားအကွယ်
များ၊ လူမှုရေး၊ အကားအကွယ်များ ပေးပေးပြီး နှစ်
ဖြေများဖြင့်လည်ပတ် ပြုခြင်းဖြင့်ကျော်ကျော် ၅၁ နောက်
ကို ပိုမိုကောင်းမွန်စေရန် ရွေးချယ်ပေးအောင် ပြု
သည်။ ဆောင်ရွက်ပြီးနောက် နှစ်စဉ်ဆောင်ရွက်
ကော်မတီအဖွဲ့များ၏ တာဝန်ဝတ္တရားများကို
ဆောင်ရွက်ပေးခြင်းပါသည်။

အစီအစဉ်(၄၁) " လူမှုရေး နှစ်စဉ်ပေးပေးပေးပေးပေးပေးပေး
မတ်တိုင်တွင် အစည်းအဝေးအစည်းအဝေး (၁၁) နှစ်
ပါဝင်မှုမရှိ အကြောင်း ရှင်းလင်းပြီး ကော်မတီအ
ဖွဲ့ဝင်များကို မဲပေးပေးပြီး ချုပ်ချုပ်ပါသည်။ ကျော်
၅၁ နောက်ဆောင်ရွက်မှုကို အမျိုးသား (၄) နှစ်
အမျိုးသမီး (၆) နှစ်၊ အမျိုးသား (၃) နှစ်ဖြင့်
ဖွဲ့စည်းခဲ့သည်။ ဆက်လက်ပြီး တ-၂ မှစ၍
ကို ဆက်လက်ပေးပေးခြင်းအခင်းအကြောင်း
၂၀၁၁ (၄.၀၅) နှစ်တွင် ပြုလုပ်သည့် သို့သော်

မှတ်တမ်းပြုစုသူ - အမည် - နှစ်စဉ်ပေးပေးပေးပေးပေးပေးပေးပေး လက်မှတ် - ဇီ နေ့ရက် - ၁၂.၆.၂၀၁၁

အတည်ပြုသူ - အမည် - ပေါ်ထွက်ရေး လက်မှတ် - ဇေ နေ့ရက် - ၁၂.၆.၂၀၁၁

၁၂။ ကဏ္ဍအလိုက်ဦးစားပေးလုပ်ငန်းချုပ်စယား

ကဏ္ဍအလိုက်ဦးစားပေးလုပ်ငန်းချုပ်စယား

ကျေးရွာအုပ်စုအမည်- မိုးဒိုင်း

ကျေးရွာအမည်- ဝက်ဝဲခါး

| ကဏ္ဍ | ဦးစားပေးအဆင့် | လုပ်ငန်းအမျိုးအစား | အဆိုပြုသူ | | | စုစုပေါင်း | ထောက်ပံ့သည့်အဖွဲ့အစည်း (သို့) ဌာန | မှတ်ချက် |
|---|---------------|--------------------|-----------|-----|--------|------------|-----------------------------------|----------|
| | | | ကျား | မ | ကျား+မ | | | |
| အခြေခံအဆောက်အအုံ (လမ်း၊ တံတား၊ ရေပိုများ၊ မီးလင်းရေး၊) | စဉ် | | | | | | | |
| | ၁ | ကျေးရွာအုပ်စု | 159 | 164 | 323 | 2018 | CDP | |
| | ၂ | ကျေးရွာအုပ်စု | 159 | 164 | 323 | 2018 | CDP | |
| | ၃ | ကျေးရွာအုပ်စု | 159 | 164 | 323 | 2018 | CDP | |
| လူမှုရေး၊ စီးပွားရေး၊ ကျန်းမာရေးနှင့် ဆိုင်သော လိုအပ်ချက်အဆောက်အအုံ | | | | | | | | |
| | | | | | | | | |
| | | | | | | | | |
| | | | | | | | | |
| သက်ဝမ်းကျောင်းကျောင်းကျန်းမာရေးနှင့် ဆိုင်သော | | | | | | | | |
| | | | | | | | | |
| | | | | | | | | |
| | | | | | | | | |
| အခြား (ဌာနဆိုင်ရာများ လွှဲပြောင်းခြင်းနှင့်) | | | | | | | | |
| | | | | | | | | |
| | | | | | | | | |
| | | | | | | | | |