

ပြည်ထောင်စုသမ္မတမြန်မာနိုင်ငံတော်အစိုးရ
စိုက်ပျိုးရေး၊ မွေးမြူရေးနှင့်ဆည်မြောင်းဝန်ကြီးဌာန
ကျေးလက်ဒေသဖွံ့ဖြိုးတိုးတက်ရေးဦးစီးဌာန
လွိုင်ကော်-ရှားတောမြို့နယ်



လူထုဗဟိုပြုစီမံကိန်း

National Community Driven Development Project



ကျေးရွာဖွံ့ဖြိုးရေးအစီအစဉ် (၂၀၁၇-၂၀၁၈)

Village Development Plan(VDP)

လွိုင်ကော်မြို့နယ်၊ မထောခူကျေးရွာအုပ်စု၊ လောပိတစ်ပြကျေးရွာ

မာတိကာ

အကြောင်းအရာ	စာမျက်နှာ
၁။ မြို့နယ်ပြင်မြေပုံ	၃
၂။ အုပ်စုမြေပုံ	၄
၃။ အုပ်စုတွင်ပါဝင်သောကျေးရွာများစာရင်း	၅
၄။ ကျေးရွာသမိုင်းကြောင်း(ကျေးရွာအခြေခံအချက်အလက်များ)	၆
၅။ လူထုပူးပေါင်းပါဝင်သော လူမှုဆန်းစစ်ခြင်းနှင့်အကဲဖြတ်ခြင်းလုပ်ငန်းစဉ် (PSA/PRA) အကျဉ်းချုပ်ဇယား	၈
၆။ လူမှုရေး နှင့် အရင်းအမြစ်ပြင်မြေပုံ	၉
၇။ လူမှုရေး နှင့် အရင်းအမြစ်ပြင်မြေပုံသုံးသပ်ချက်	၁၀
၈။ ဥစ္စာနေကြွယ်ဝမှုအဆင့် သတ်မှတ်ချက်ပြပုံ	၁၁
၉။ ဥစ္စာနေကြွယ်ဝမှုအဆင့်သတ်မှတ်ချက်ဇယားသုံးသပ်ချက်	၁၂
၁၀။ ရာသီခွင်ပြဇယား	၁၃
၁၁။ ရာသီခွင်ပြဇယားသုံးသပ်ချက်	၁၄
၁၂။ အရင်းအမြစ် အသုံးပြုမှုနှင့်ထိန်းချုပ်မှု	၁၅
၁၃။ အရင်းအမြစ် အသုံးပြုမှုနှင့်ထိန်းချုပ်မှု သုံးသပ်ချက်	၁၅
၁၄။ ပင့်ကူအိမ်ပြပုံ (ကျား၊မ)	၁၆
၁၅။ ပင့်ကူအိမ်သုံးသပ်ချက် (ကျား၊မ)	၁၇
၁၆။ အဖွဲ့အစည်းချိတ်ဆက်မှုပြပုံ	၁၈
၁၇။ အဖွဲ့အစည်းချိတ်ဆက်မှုပြပုံသုံးသပ်ချက်	၁၉
၁၈။ ကော်မတီဝင်များစာရင်း	၂၀
၁၉။ ကျေးရွာအချက်အလက်များ (ပုံစံ-၁)	၂၂
၂၀။ စီမံကိန်းအချိန်ဇယား (ပုံစံ-၂)	၂၅
၂၁။ ကျေးရွာဖွံ့ဖြိုးရေးဦးစားပေးအစီအစဉ် (ပုံစံ-၃)	၂၆
၂၂။ အစည်းအဝေးမှတ်တမ်းများ	၂၈
၂၃။ ကဏ္ဍအလိုက်ဦးစားပေးဖွံ့ဖြိုးရေးလုပ်ငန်းစဉ်များ	၂၉
၂၄။ ဦးစားပေးလုပ်ငန်းများရွေးချယ်ခြင်းဇယား	၃၀
၂၅။ ကျေးရွာဖွံ့ဖြိုးရေးအစီအစဉ်ဆောင်ရွက်မှုမှတ်တမ်းဇယား	၃၁

လွိုင်ကော်မြို့နယ်မြေပုံ

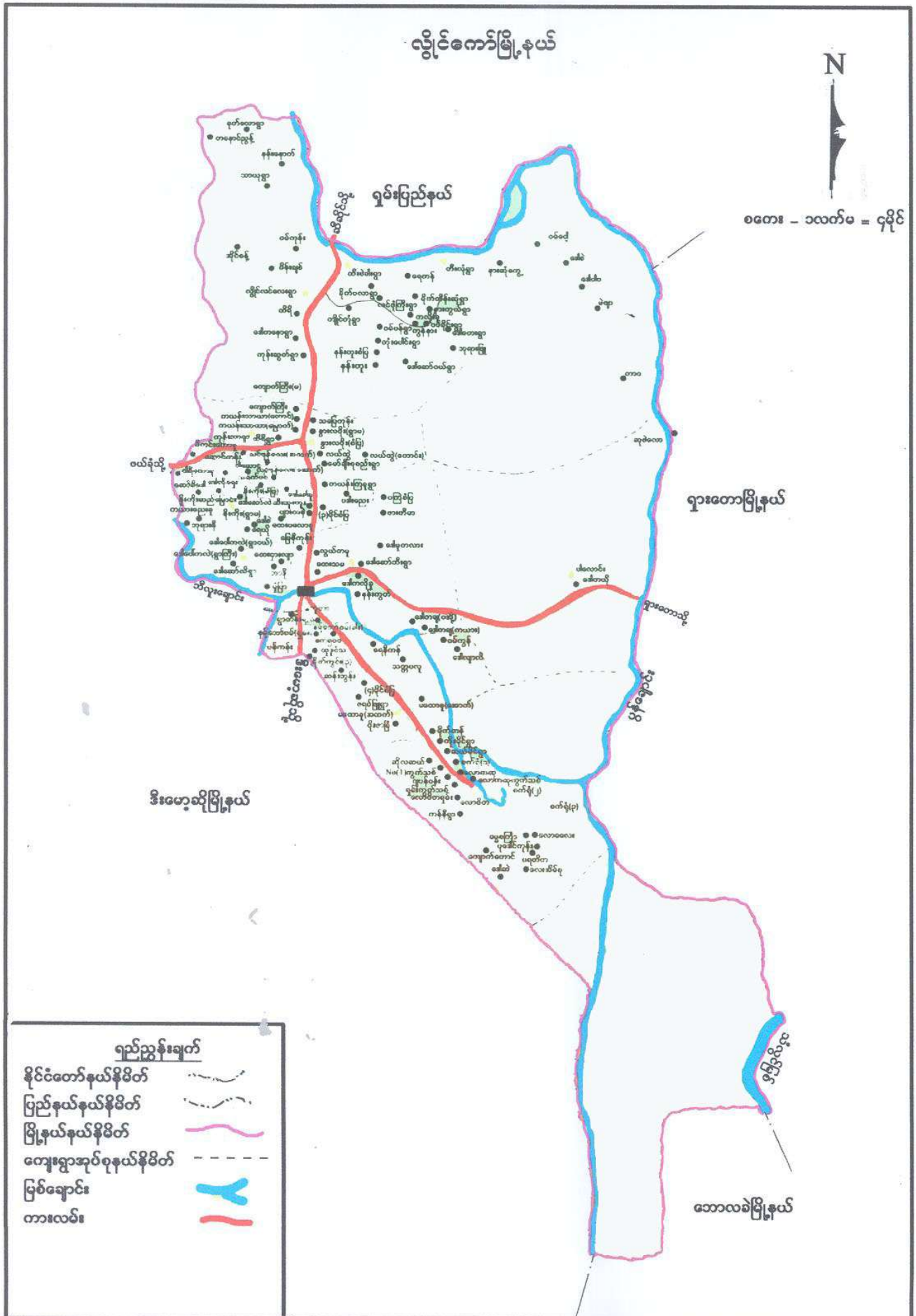

ကျေးရွာအုပ်စုမြေပုံ



ကျေးရွာအုပ်စုတွင် ပါဝင်သော ကျေးရွာများစာရင်း

စဉ်	ကျေးရွာအုပ်စုအမည်	ကျေးရွာအမည်	မှတ်ချက်
၁။	မထောခူ	သတ္တပလူ	
၂။		ဝမ်ကွန်	
၃။		လောလာလိ	
၄။		ရေနီကန်	
၅။		လောပိတံစံပြ	
၆။		ဇရပ်ဖြူ	
၇။		ပိုးဇာခြံ	
၈။		မထောခူ(ထက်)	
၉။		မထောခူ(အောက်)	
၁၀။			
၁၁။			
၁၂။			
၁၃။			
၁၄။			
၁၅။			
၁၆။			
၁၇။			
၁၈။			
၁၉။			
၂၀။			

လူထုပဟိုပြုစီမံကိန်းမှ လူထုပူးပေါင်းပါဝင်သောနည်းဖြင့် ဒုတိယနှစ်စီမံကိန်း မိတ်ဆက်အစည်းအဝေး

(၂၀၁၇-၂၀၁၈) ခုနှစ်

ကျေးရွာအုပ်စုအမည် - မထောခူ ကျေးရွာအမည် - လောပိတံပြ ရက်စွဲ ...၁၂.၁၀.၂၀၁၇..

၁။ ကျေးရွာသမိုင်းကြောင်း

လွိုင်ကော်မြို့နယ်၊ မထောခူကျေးရွာအုပ်စု လောပိတံပြကျေးရွာကို ဗိုလ်ချုပ် မောင်အေး (အငြိမ်းစား)တို့မှ ၁၉၉၂ခုနှစ် ဒီဇင်ဘာလတွင် စတင်တည်ဆောက်ခဲ့ပါသည်။ တည်ဆောက် ရခြင်း ရည်ရွယ်ချက်မှာ ကျန်းမာရေး၊ ပညာရေး၊ ကာကွယ်ရေးဌာနများမှ ဝန်ထမ်းများနှင့် အငြိမ်းစား ဝန်ထမ်းများ နေထိုင်ရန်အတွက် ရည်ရွယ်တည်ဆောက်ခဲ့ပါသည်။ စတင်တည်ဆောက်ခဲ့စဉ်က ပျဉ်ခင်း ထရုံကာ အိမ်အလုံး(၅၀)ကို ကျေးရွာလူထု၏ လုပ်အားဖြင့် ဆောက်လုပ်ခဲ့ပါသည်။ နောက်ပိုင်းတွင် အိမ်အလုံးပေါင်း(၂၂၄)လုံးကို (၄၉၀၀၀/)တန်ဖိုးရှိသည့် အုတ်ဘလောက်အိမ် ဆက်လက်တည်ဆောက် ခဲ့ပါသည်။

လောပိတံပြကျေးရွာစတင်တည်ဆောက်ခဲ့စဉ်က ကျေးလက်ဆေးပေးခန်းကို ထည့်သွင်း တည် ဆောက်ခဲ့ပါသည်။ ကျန်းမာရေးမှူးတစ်ဦးနှင့် သားဖွားဆရာမ(၁)ဦးခန့်ထားပေးခဲ့ပါသည်။ နောက်ပိုင်းတွင် တိုက်နယ်ဆေးခန်းနှင့် ဝန်ထမ်းအိမ်ရာများပါ တည်ဆောက်ပေးခဲ့ပါသည်။ ကျေးရွာစတင်တည်ထောင်ခဲ့စဉ် က မူလတန်းကျောင်းကို တည်ဆောက်ပေးခဲ့ပြီး သူငယ်တန်းမှ စတုတ္ထတန်းထိ ပညာပေးသင်ကြားနိုင်ခဲ့ သည်။ ယခုအချိန်တွင် ကျောင်းသားဦးရေများပြားလာသဖြင့် အလယ်တန်းကျောင်းခွဲကို တိုးချဲ့ဖွင့်လှစ်နိုင် ခဲ့ပါသည်။ ပညာရေးဝန်ထမ်း(၁၁)ဦး၊ ကျောင်းသား ဦးရေ(၂၅၀)ခန့် ပညာသင်ကြားလျက်ရှိပါသည်။

လောပိတံပြကျေးရွာတွင် ဗမာ၊ ရှမ်း၊ ကယား စသည့် လူမျိုးများနေထိုင်ပြီး ချင်း၊ ကချင်၊ ရခိုင်၊ ပအိုဝ် လူမျိုးများ အနည်းစုနေထိုင်ကြသည်။ ခရစ်ယာန်နှင့် ဗုဒ္ဓဘာသာကိုးကွယ်ကြပြီး ဘုန်းကြီးကျောင်း နှင့် ခရစ်ယာန်ဘုရားကျောင်းတည်ထားကိုးကွယ်ကြပါသည်။ ကျေးရွာတွင် တပ်မတော်အငြိမ်းစားများ၊ ပညာရေး၊ ကျန်းမာရေးအငြိမ်းစားများနေထိုင်ကြပါသည်။ ကျေးရွာတွင် သမဝါယမအဖွဲ့၊ ဗွားရင်းဖမ်း အဖွဲ့ဖြင့် အတိုးနှုန်းသက်သာစွာဖြင့် ငွေစုငွေချေးလုပ်ငန်းကို စတင်ကြပြီး စိုက်ပျိုးရေး၊ ကုန်သွယ်ရေးလုပ် ငန်းများ လုပ်ကိုင်ကြပါသည်။ ကျေးရွာတွင် လက်လုပ်လက်စားများ၊ ကျွမ်းကျင်လုပ်သားများ ဆန်စက် လုပ်ငန်း၊ သစ်၊ ပရိဘောဂလုပ်ငန်း၊ ပန်းပဲလုပ်ငန်းများကို လုပ်ကိုင်ကြပါသည်။

လောပိတံပြကျေးရွာ၏ စိုက်ပျိုးရေးလုပ်ငန်းများအနေဖြင့် ပြောင်း၊ စပါး၊ နေကြာ၊ ပဲစင်းငုံ၊ ပြောင်း ကောက်များကို အဓိကစိုက်ပျိုးကြသည်။ အရင်ကစိုက်ပျိုးရေးလုပ်ငန်းများတွင် ကျွဲ၊ နွားများကို အသုံးပြုစိုက်ပျိုးကြပြီး ယခုအခါတွင် လယ်ယာသုံး စက်ပစ္စည်းများနှင့် ထွန်ယက်စိုက်ပျိုးကြပါသည်။ သောက်သုံးရေကို ဘီးလူးချောင်း ရေပိုက်ဖြင့် သွယ်ယူသုံးစွဲရသည်။ (၅)ရွာ ရေကော်မတီဖွဲ့စည်း၍ ရေခွဲဝေသုံးစွဲ သည်။

လောပိတံပြသည် အိမ်ထောင်စု(၁၈၈)ခုရှိပြီး လူဦးရေ ကျား(၄၆၄)ဦး၊ မ(၄၆၂)ဦး ရှိပါသည်။

မှတ်တမ်းတင်သူ

အမည် - ဦးသန့်စင်ဝင်း

ရာထူး - လူထုစည်းရုံးရေးမှူး

လူထုပူးပေါင်းပါဝင်သောလူမှုဆန်းစစ်ခြင်းနှင့်အကဲဖြတ်ခြင်း လုပ်ငန်းစဉ် (PSA/PRA) အကျဉ်းချုပ်ဇယား

စဉ်	အကြောင်းအရာ	ရက်စွဲ	ဦးတည်အုပ်စု	တက်ရောက်သူ			အဓိကဆွေးနွေးချက်များ
				ကျား	မ	ပေါင်း	
၁	လူမှုရေးအရင်းအမြစ် စံပြမြေပုံ (social Map/ Resource Map)	၂၀၁၆.၀၁.၂၀	ရပ်မိ၊ရပ်ဖ ကော်မတီဝင်များ	၂၅	၁၉	၄၄	အိမ်အမျိုးအစားများ၊အခြေခံ အဆောက်အဦများ၊လမ်းပန်း ဆက်သွယ်ရေးအခြေအနေ၊ လယ်ယာမြေမြစ်ချောင်း၊ ရေတွင်း၊ရေကန်သစ်တောများ
၂	ဥစ္စာနေကြွယ်ဝမှု အဆင့်သတ်မှတ်ချက် (Wealth Ranking)	၂၀၁၆.၀၁.၂၀	ချမ်းသာ၊ အလယ်အလတ်၊ နွမ်းပါးအုပ်စု	၂၅	၁၉	၄၄	ကျေးရွာလူမှုစီးပွားအုပ်စုများ၊ ခွဲခြားသတ်မှတ်နိုင်ရေးအတွက် အခြေခံစံနှုန်းများသတ်မှတ်ခြင်း ကျေးရွာသားများနှင့်အများသ ဘောတူခွဲခြားသတ်မှတ်ခြင်း
၃	ပိုင်ဆိုင်မှုသုံးသပ်ခြင်း	၂၀၁၆.၀၁.၂၀	ကော်မတီဝင်၊ အမျိုးသမီး၊ အမျိုးသားများ	၂၅	၁၉	၄၄	အမျိုးသမီးနှင့် အမျိုးသားများ ပု ပိုင်ဆိုင်ပြီး ထိန်းချုပ်ထားသည့် ပိုင်ဆ ိုင်ဆိုင်မှု(သို့) အရင် အရင်းအမြစ် များကို သုံးသပ်ခြင်း
၄	ရာသီခွင်ပြက္ခဒိန် Seasonal Calender	၂၀၁၆.၀၁.၂၀	ကော်မတီဝင်၊ အမျိုးသမီး၊ အမျိုးသားများ	၂၅	၁၉	၄၄	ရာသီဥတု၊စိုက်ပျိုးသီးနှံများ၊ လယ်ယာလုပ်ငန်းများ၊ ဝင်ငွေထွက်ငွေ၊မွေးမြူ ရေးလုပ်ငန်းများ၊
၅	ပင့်ကူအိမ်ကွန်ယက် (Spider Web)	၂၀၁၆.၀၁.၂၀	အမျိုးသား၊ အမျိုးသမီးများ	၂၅	၁၉	၄၄	အမျိုးသား၊အမျိုးသမီးများ ဘဝတန်းတူအခွင့်အရေးရရှိမှုနှင့်မ ရရှိသည့်အကြောင်းအရင်းများ
၆	အဖွဲ့အစည်းချိတ်ဆ ဆက်ပုံ(Venn Diagram)	၂၀၁၆.၀၁.၂၀	ကျေးရွာလူမှုဖွံ့ဖြိုးရေး အဖွဲ့အဖွဲ့အုပ်ချုပ်ရေး အဖွဲ့၊ကျေးရွာ စီတောက်အဖွဲ့	၂၅	၁၉	၄၄	ကျေးရွာတွင်ရှိအဖွဲ့အစည်းများ နှင့်ဖွံ့ဖြိုးရေးလုပ်ငန်းအတွက်ချိတ်ဆ ပတ်ဆက်ဆောင်ရွက်လုပ်ကိုင်မှု

ကျေးရွာအရင်းအမြစ်ပြုပြင်ဆေးနွေးသုံးသပ်ချက်

လွိုင်ကော်မြို့နယ်၊ မထောခူကျေးရွာအုပ်စု၊ လောပိတစံပြကျေးရွာကို ဗိုလ်ချုပ်မောင်အေး (အငြိမ်းစား)တို့မှ ၁၉၉၂ခုနှစ် ဒီဇင်ဘာလတွင် စတင်တည်ဆောက်ခဲ့ပါသည်။ တည်ဆောက်ရခြင်း ရည်ရွယ်ချက်မှာ ကျန်းမာရေး၊ ပညာရေး၊ ကာကွယ်ရေးဌာနများမှ ဝန်ထမ်းများနှင့် အငြိမ်းစားဝန်ထမ်းများ နေထိုင်ရန်အတွက် ရည်ရွယ်တည်ဆောက်ခဲ့ပါသည်။ စတင်တည်ထောင်ခဲ့စဉ်က ပျဉ်ခင်းထရံကာ အိမ်အလုံး(၅၀)ကို ကျေးရွာလူထု၏ လုပ်အားဖြင့် ဆောက်လုပ်ခဲ့ပါသည်။ နောက်ပိုင်းတွင် အိမ်အလုံး ပေါင်း (၂၄၄)လုံးကို (၄၉၀၀၀/)တန်ဖိုးရှိသည့် အုတ်ဘလောက်အိမ်ဆက်လက် တည်ဆောက်ခဲ့ပါသည်။

လောပိတစံပြကျေးရွာ စတင်တည်ဆောက်ခဲ့စဉ်က ကျေးလက်ဆေးပေးခန်းကို ထည့်သွင်း တည်ဆောက်ခဲ့ပါသည်။ ကျန်းမာရေးမှူးတစ်ဦးနှင့် သားဖွားဆရာမ(၁)ဦး ခန့်ထားပေးခဲ့ပါသည်။ နောက်ပိုင်းတွင် တိုက်နယ်ဆေးခန်းနှင့် ဝန်ထမ်းအိမ်ရာများပါ တည်ဆောက်ပေးခဲ့ပါသည်။ ကျေးရွာစတင်တည် ထောင်ခဲ့စဉ်က မူလတန်းကျောင်းကို တည်ဆောက်ပေးခဲ့ပြီး သူငယ်တန်းမှ စတုတ္ထတန်းထိ ပညာ သင်ကြား နိုင်ခဲ့သည်။ ယခုအချိန်တွင် ကျောင်းသားဦးရေများပြားလာသဖြင့် အလယ်တန်းကျောင်းခွဲကို တိုးချဲ့ဖွင့်လှစ်နိုင်ခဲ့ပါသည်။ ပညာရေးဝန်ထမ်း(၁၁)ဦး၊ ကျောင်းသား ဦးရေ(၂၅၀)ခန့် ပညာသင်ကြားလျက် ရှိပါသည်။

လောပိတစံပြကျေးရွာတွင် ဗမာ၊ ရှမ်း၊ ကယား စသည့် လူမျိုးများနေထိုင်ပြီး ချင်း၊ ကချင်၊ ရခိုင်၊ ပအိုဝ် လူမျိုးများအနည်းစုနေထိုင်ကြသည်။ ခရစ်ယာန်နှင့် ဗုဒ္ဓဘာသာ ကိုးကွယ်ကြပြီး ဘုန်းကြီးကျောင်း နှင့် ခရစ်ယာန်ဘုရားကျောင်း တည်ထားကိုးကွယ်ကြပါသည်။ ကျေးရွာတွင် တပ်မတော်အငြိမ်းစားများ၊ ပညာရေး၊ ကျန်းမာရေးအငြိမ်းစားများ နေထိုင်ကြပါသည်။ ကျေးရွာတွင် သမဝါယမအဖွဲ့၊ ဗွီရင်းဖမ်းအဖွဲ့ ဖြင့် အတိုးနှုန်းသက်သာစွာဖြင့် ငွေစုငွေချေးလုပ်ငန်းကို စတင်ကြပြီး စိုက်ပျိုးရေး၊ ကုန်သွယ်ရေး လုပ်ငန်း များ လုပ်ကိုင်ကြပါသည်။ ကျေးရွာတွင် ကျေးရွာတွင် လက်လုပ်လက်စားများ၊ ကျပမ်းလုပ်သားများ ဆန်စက်လုပ်ငန်း၊ သစ်၊ ပရိဘောဂလုပ်ငန်း၊ ပန်းပဲလုပ်ငန်းများကို လုပ်ကိုင်ကြပါသည်။

လောပိတစံပြကျေးရွာ၏ စိုက်ပျိုးရေးလုပ်ငန်းများအနေဖြင့် ပြောင်း၊ စပါး၊ နေကြာ၊ ပဲစင်းငုံ၊ ပြောင်း ကောက်များကို အဓိက စိုက်ပျိုးကြသည်။ အရင်က စိုက်ပျိုးရေးလုပ်ငန်းများတွင် ကျွဲ၊ နွားများကိုအသုံးပြု စိုက်ပျိုးကြပြီး ယခုအခါတွင် လယ်ယာသုံး စက်ပစ္စည်းများနှင့် ထွန်ယက်စိုက်ပျိုးကြပါသည်။ သောက်သုံး ရေကို ဘီးလူးချောင်းရေပိုက်ဖြင့် သွယ်ယူသုံးစွဲရသည်။ (၅)ရွာ ရေကော်မတီဖွဲ့စည်း၍ ရေခွဲဝေသုံးစွဲ သည်။

လောပိတစံပြသည် အိမ်ထောင်စု(၁၈၈)ရှိပြီး လူဦးရေ ကျား(၄၆၄)ဦး၊ မ(၄၆၂)ဦး ရှိပါသည်။

ဥစ္စာနေအဆင့် ခွဲခြားမှု စံနမူနာပုံစံ

မြို့နယ် ...လွိုင်ကော်..... ကျေးရွာအုပ်စု ...မထောစု. ကျေးရွာ လောပိတံပြေ... ရက်စွဲ ...၁၂.၁၀.၂၀၁၇

အမျိုးအစား	သတ်မှတ်ချက်/ညွှန်းကိန်းများ	အိမ်ထောင်စု အရေးအတွက်	ရာခိုင်နှုန်း
ချမ်းသာ	တိုက်အိမ်၊ ကား၊ ပစ္စည်း၊ လယ်ဧက(၂၀)အထက်၊ ဆိုင်ကယ်၊ တစ်နှစ်ဝင်ငွေ သိန်း(၅၀)၊ ဈေးဆိုင်ကြီး၊ စားဝတ်နေရေးဖူလုံ	၆ အိမ်	၃ %
အလယ်အလတ်	အိုးအိမ်ပိုင်၊ ယာမြေ ၅ဧက၊ ဆိုင်ကယ်၊ တစ်နှစ်ဝင်ငွေ(သိန်း ၃၀နှင့် ၄၀)ကြား၊ ဈေးဆိုင်သေး၊ ထွန်စက်	၉၀ အိမ်	၄၉%
ဆင်းရဲ/နွမ်းပါး	အိမ်ငှားအချို့၊ လယ်ယာမြေပိုင်ဆိုင်မှုနည်း၊ နေ့စား၊ ကျပ်ပမ်း၊ တစ်နှစ်ဝင်ငွေ(၁၀သိန်း နှင့် ၈သိန်းကြား) အကြွေးရှိ၊ ဆိုင်ကယ်အချို့ရှိ	၁၀၀ အိမ်	၅၁%
စုစုပေါင်းအိမ်ထောင်စု		၁၉၆ အိမ်	၁၀၀%

ပါဝင်ဆွေးနွေးသူ

ကျား- ၂၅

မ- ၁၉

မှတ်တမ်းတင်သူ

အမည်

ဦးသန့်စင်ဝင်း

ရာထူး

CF

ဥစ္စာနေ ကြွယ်ဝမှု ဆွေးနွေးသုံးသပ်ချက်

လောပိတစ်ပြုကျေးရွာတွင် ဥစ္စာနေကြွယ်ဝမှုအား ချမ်းသာ၊ အလယ်အလတ်နှင့် ဆင်းရဲနွမ်းပါဟူ၍ အဆင့်(၃) ဆင့် ခွဲခြားထားပါသည်။

ဥစ္စာနေကြွယ်ဝမှု အဆင့်သတ်မှတ်ချက်များအရ ချမ်းသာသော အိမ်ထောင်စုများအဆင့်တွင် အိမ်ထောင်စု(၆)အိမ်ရှိပြီး ရာခိုင်နှုန်းအရ ၃%ရှိပါသည်။ အလယ်အလတ်အဆင့်ပြေသောအိမ်ထောင်စုတွင် (၉၀)အိမ်ထောင်စုရှိပြီး ၄၆%ရာခိုင်နှုန်းရှိပါသည်။ နွမ်းပါးသော အိမ်ထောင်စုများသည် (၁၀၀)အိမ်ထောင်စုရှိပြီး ရာခိုင်နှုန်းများအရ ၅၁%ရှိပါသည်။

နွမ်းပါးအိမ်ထောင်စုများပြားရခြင်းမှာ ကျေးရွာအလုပ်အကိုင် အခွင့်အလမ်းရှားပါးခြင်း၊ စိုက်ပျိုးရန် ယာမြေများ မလုံလောက်ခြင်း၊ အရင်းအမြစ်များ နည်းပါးခြင်းတို့ကြောင့် ဖြစ်ကြပြီး၊ နေ့စား၊ ကျပ်စား၊ အလုပ်အကိုင်ကိုသာ လုပ်ကိုင်ခြင်းတို့ကြောင့် ဖြစ်ပါသည်။

အလယ်အလတ်အိမ်ထောင်စုများတွင် အစိုးရရုံးဝန်ထမ်းများ၊ အငြိမ်းစားဝန်ထမ်းများနှင့် လယ်ယာများ အတင့်အသင့် ပိုင်ဆိုင်ကြသူများပါဝင်ကြသည်။ တနိုင်တပိုင် စိုက်ခင်းများ၊ ဈေးဆိုင်ငယ်များ ပိုင်ဆိုင်ကြသည်။

ချမ်းသာအဆင့် ဈေးဆိုင်ပိုင်ရှင်များ၊ ကုန်သည် စီးပွားရေးသမားများ၊ လယ်ယာမြေ ဧက(၂၀) ကျော် ပိုင်ဆိုင်ကြသူများပါဝင်ကြသည်။ ကျေးရွာ၏ သာရေး နာရေးများတွင်လည်း အလှူငွေများကို မတည်ထည့်ဝင်ပေးနိုင်ကြသည်။ မိမိ၏ သားသမီးများကို ပညာရေးဆုံးခန်းတိုင်ထိ ငွေကြေးအခဲအခက်မရှိ ထားနိုင်ကြသည်။

ထို့ကြောင့် နွမ်းပါးအုပ်စုများ အဆင်ပြေတိုးတက်လာစေရန် အလုပ်အကိုင်အခွင့်အလမ်းများ ဖန်တီးပေးခြင်း၊ အရင်းအနှီးများ မတည်ပေးခြင်း၊ အသေးစားဝင်ငွေတိုးလုပ်ငန်းများ၊ မွေးမြူရေးလုပ်ငန်းများ တည်ထောင်ပေးခြင်းဖြင့် ကျေးရွာလူနေမှုအဆင့်များ ချိန်ညှိနိုင်မည်ဟုသုံးသပ်ဆွေးနွေးခဲ့ကြပါသည်။

ကျေးရွာ၏ လူနေမှုအဆင့်အတန်း ညီမျှမှုရှိစေရန် လယ်ယာထုတ်ကုန်တိုးတက်ဖို့ လိုသလို၊ စိုက်ပျိုးမြေယာများ တိုးချဲ့နိုင်ရန်လည်း လိုအပ်သည်။

ရာသီခွင်ပြကွဲဒီနီ

ရာသီခွင်ပြကွဲဒီနီ

အပင်ကြောင်းအမျိုးအစား	ထန်စွာ	ကရောက်	နုပျော့	ငါးဆီ	ငါးမိတ်	တော်ထာ လင်း	သီတင်း ကျွတ်	တန်ဆောင် မှန်	နတ်တော်	ပြာသို	တပိုးတို့	တပေါင်း
ရာသီဥတု												
ပင်ပေ/လျှော်ပေ	မြေ	မြေ	မြေ	မြေ	မြေ	မြေ	မြေ	မြေ	မြေ	မြေ	မြေ	မြေ
ပင်ပေ/လျှော်ပေ	+	+	+	+	+	+	+	+	+	+	+	+
ကျွန်းပေ	တော်တော် တော်တော်	တော် တော်	တော် တော်	-	-	-	တော်တော်	-	-	-	တော်, တော်	-
ပွားပေ	သစ်နှံ	-	-	-	-	-	ပွား ပွား	တစ်နှံ	သစ်နှံ ပေ	ကယား ပေ	-	-
ပင်ပေ/လျှော်ပေ	ပွား	ပွား	ပွား	ပွား	ပွား	ပွား	ပွား	ပွား	ပွား	ပွား	ပွား	ပွား
ပင်ပေ/လျှော်ပေ	ပွား	ပွား	ပွား	ပွား	ပွား	ပွား	ပွား	ပွား	ပွား	ပွား	ပွား	ပွား

မှတ်တမ်းတင်သူ
 အမည် မြို့၊ သန့်၊ စင်တင်
 ရာစု ပျဉ်းမနား၊ ရှေ့၊ ရှေ့

ရာသီခွင်ပြက္ခဒိန်ဆွေးနွေးသုံးသပ်ခြင်း

လောပိတစံပြကျေးရွာ၏ ရာသီဥတုအခြေအနေမှာ တန်ခူးလမှာ တောင်သလင်းလအထိ မိုးများပြီး ကျန်လများတွင် နေသာကြသည်။ ယခုနှစ်များတွင် ရာသီဥတုမမှန်မှုကြောင့် မိုးများခြင်း၊ မိုးခေါင်ခြင်းများ ကြုံတွေ့ကြရသဖြင့် စိုက်ပျိုးသီးနှံများ ဆုံးရှုံးခြင်း၊ ထွက်နှုန်းမကောင်းခြင်း၊ ဈေးကွက်မဝင်ခြင်းများ ရှိခဲ့ကြသည်။

စိုက်ပျိုးရေးကို မိုးရာသီတွင် အဓိကစိုက်ပျိုးကြပါပြီး စပါး၊ နှမ်း၊ ပြောင်းပဲတို့ကို စိုက်ပျိုးကြသည်။ နေကြာ၊ ပြောင်းကောက်သီးနှံများလည်း စိုက်ပျိုးကြသည်။ အိမ်ခြံစိုက်ပျိုးမှုများရှိသလို ဟင်းသီးဟင်းရွက်များကို တနိုင်တပိုင်စိုက်ပျိုးကြသည်။ စိုက်ပျိုးရာသီမရှိချိန်တွင် အိမ်ဝင်ငွေတိုးစေရန် ပြင်ပနေ့စား၊ ကျပမ်းလုပ်ငန်းများကို ရှာဖွေလုပ်ကိုင်ကြသည်။ စိုက်ပျိုးရာသီတွင် ထွက်ငွေများပြီး သီးနှံပေါ်ချိန်မှ ဝင်ငွေများသည်။ စိုက်ပျိုးရာသီတွင် သီးနှံမျိုးစေ့များဝယ်ယူရခြင်း၊ လူလုပ်အားငှားရမ်းရခြင်း၊ ထွက်ယက် စိုက်ပျိုးခပေးချေရခြင်းများကြောင့် ထွက်ငွေများပြားရသည်။ အိမ်စားဝတ်နေရေးအတွက်၊ ကလေးများ ကျောင်းစရိတ်အတွက် ထိုရာသီတွင် ထွက်ငွေများကြသည်။ ဝင်ငွေသည် လအလိုက် သင့်တင့်ရှိသော်လည်း ထွက်ငွေများမှာ လစဉ်ရှိသည်။

လောပိတစံပြကျေးရွာ၏ ကျန်းမာရေးမှာ မိုးရာသီတွင် တုတ်ကွေး၊ ရာသီအဖျားများရှိသော်လည်း ရွာတွင် ဆေးပေးခန်းရှိသဖြင့် စိုးရိမ်စရာ မရှိပါ။ ပြင်းထန်ကူးစက်ရောဂါများ ဖြစ်ပွားမှုမရှိပါ။ မိုးအကုန် ဆောင်းအကူးကာလများတွင် နှာစေးခြင်း၊ ချောင်းဆိုးခြင်း၊ ဝမ်းရောဂါဖြစ်ပွားခြင်းများ ရှိပါသည်။ လောပိတစံပြကျေးရွာတွင် ဗုဒ္ဓဘာသာဝင်များ အများစုနေထိုင်ကြသဖြင့် ပွဲလမ်းသဘင်များကို ဗုဒ္ဓဘာသာဝင်များ၏ ဓလေ့ထုံးတမ်းများအတိုင်း ဆင်ယင်ကျင်းပကြပါသည်။ လများအလိုက် သင်္ကြန်သဘင်ပွဲ၊ ကထိန်ပွဲ၊ သီတင်းကျွတ်ပွဲ၊ ကယားပြည်နယ်၏ ကယားဒေးပွဲ စသည့်ပွဲလမ်းသဘင်များကို ဆင်နွှဲကြပါသည်။

လောပိတစံပြ၏ သောက်သုံးရေရရှိမှုမှာ ကျေးရွာအတွက် ရေကို ဘီးလူးချောင်းမှ ရရှိသည်။ ဘီးလူးချောင်းမှ ရေစက်ဖြင့် သွယ်ယူပြီး ကျေးရွာအတွက် ဖြန့်ဝေပါသည်။ ရေကော်မတီဖွဲ့စည်းထားပြီး (၅)ရွာကော်မတီဖွဲ့စည်းထားပါသည်။ ရေရှိမှုအဆင်ပြေသော်လည်း နွေရာသီတွင် ရေရရှိမှု နည်းပါးသည်။ ရာသီဥတုမမှန်ခြင်း၊ ကျေးရွာလူဦးရေများပြားလာခြင်း၊ ရေကို ကျေးရွာများ အလှည့်ကျ ယူရခြင်းများကြောင့် အဆင်မပြေမှုများကြုံတွေ့ကြရပါသည်။

နွေရာသီတွင် ရေရရှိမှုနည်းပါးခြင်းကြောင့် စိုက်ပျိုးရေးလုပ်ကိုင်ရန် အဆင်မပြေပါ။ အိမ်တွင်း စိုက်ပျိုးမှု မလုပ်နိုင်ခြင်း၊ ထွက်ငွေများပြားခြင်းကြောင့် အစားအစာဖူလုံမှုတွင် ဖူလုံမှုနည်းပါးကြသည်။ ထိုရာသီကာလများတွင် ကျေးရွာရှိ ရွာသူရွာသားများသည် နေ့စားအလုပ်များ၊ ကျပမ်းလုပ်ငန်းများ လုပ်ကိုင်ကြရသည်။

အရင်းအမြစ်သုံးစွဲမှု/ထိန်းချုပ်မှုပြဇယား

ကျား	မ	ကျား+မ
ဘောလုံးကွင်း	ဈေးဆိုင်	ဘုန်းကြီးကျောင်း
ထွန်စက်	အိမ်တွင်းမှ	ရိပ်သာ
ထော်လာဂျီ	ချက်ပြုတ်ရေး	စာကြည့်တိုက်
ကား		စာသင်ကျောင်း
ဘော်လီဘောကွင်း		စိုက်ပျိုးရေး
		ကျွဲ၊ နွား
		မူကြိုကျောင်း
		ရေကန်
		လှုပ်စစ်မီး

အရင်းအမြစ်များကို ထိန်းချုပ်သုံးစွဲမှု ဆန်းစစ်ခြင်း

လောပိတစံပြုကျေးရွာရှိ အမျိုးသမီးများသည် အပ်ချုပ်ဆိုင်၊ အိမ်ထောင်မှ(ချက်/ပြုတ်)၊ ဈေးဆိုင်များကို အိမ်တွင်းလုပ်ငန်းများကို အဓိက ထိန်းချုပ်သုံးစွဲသည်။ နေအိမ်၏ တစ်နိုင်တပိုင်စိုက်ပျိုးရေးခြံလုပ်ငန်းနှင့် ကြက်/ဝက်မွေးမြူရေးလုပ်ငန်းများကို အမျိုးသမီးများမှ ထိန်းချုပ်လုပ်ကိုင်ကြသည်။

လယ်ယာသုံးစက်ပစ္စည်းများ၊ ကား၊ ထွန်စက်၊ ထော်လာဂျီ၊ ဘောလုံးကွင်း၊ ဘော်လီဘောကွင်းများကို အမျိုးသား များက ထိန်းချုပ်သုံးစွဲကြသည်။ သဲကျောက်လုပ်ငန်းများ၊ သစ် ဝါး လုပ်ငန်းများကိုလည်း အမျိုးသားများက အဓိက ထိန်းချုပ်လုပ်ကိုင်ကြသည်။

ဘုရားကျောင်း၊ စေတီ၊ တောင်ယာ၊ လှုပ်စစ်မီး၊ ရေကန်၊ စာသင်ကျောင်း၊ မူကြို ကျောင်း၊ ရိပ်သာ များကို အမျိုးသား၊ အမျိုးသမီးများပါ ခွဲဝေထိန်းချုပ်သုံးစွဲကြပါသည်။ အမျိုးသားများ ထိန်းချုပ် သည့်အရာများကို အမျိုးသမီးများ ဝင်ရောက်လုပ်ကိုင်လျှင် အန္တရာယ်များခြင်း၊ ပျက်စီးမှုများခြင်း၊ မသင့်လျော် ခြင်းများကြောင့် အမျိုးသားများသာ ထိန်းချုပ်လုပ်ကိုင်ကြပါသည်။ အမျိုးသားနှင့် အမျိုးသမီး ဆုံးဖြတ်ချက် မတူညီခြင်း၊ ကျွမ်းကျင်မှုမတူညီခြင်းများကြောင့် ထိန်းချုပ်မှုလုပ်ငန်းခွဲဝေရာတွင်လည်း မတူညီကြပါ။

အရင်းအမြစ်များကို ထိန်းချုပ် သုံးစွဲမှုများကိုကြည့်ခြင်းအားဖြင့် လောပိတစံပြုကျေးရွာ၏ အမျိုးသား အမျိုးသမီးများသည် လုပ်ငန်းကျွမ်းကျင်မှု၊ ဘေးကင်းလုံခြုံမှု၊ သင့်လျော်မှုများအလိုက် အရင်းအမြစ်များကို ခွဲဝေထိန်းချုပ်သုံးစွဲကြသည်ကိုတွေ့ရှိရပါသည်။

ပင့်ကူအိမ်သုံးသပ်ခြင်းပြပုံ

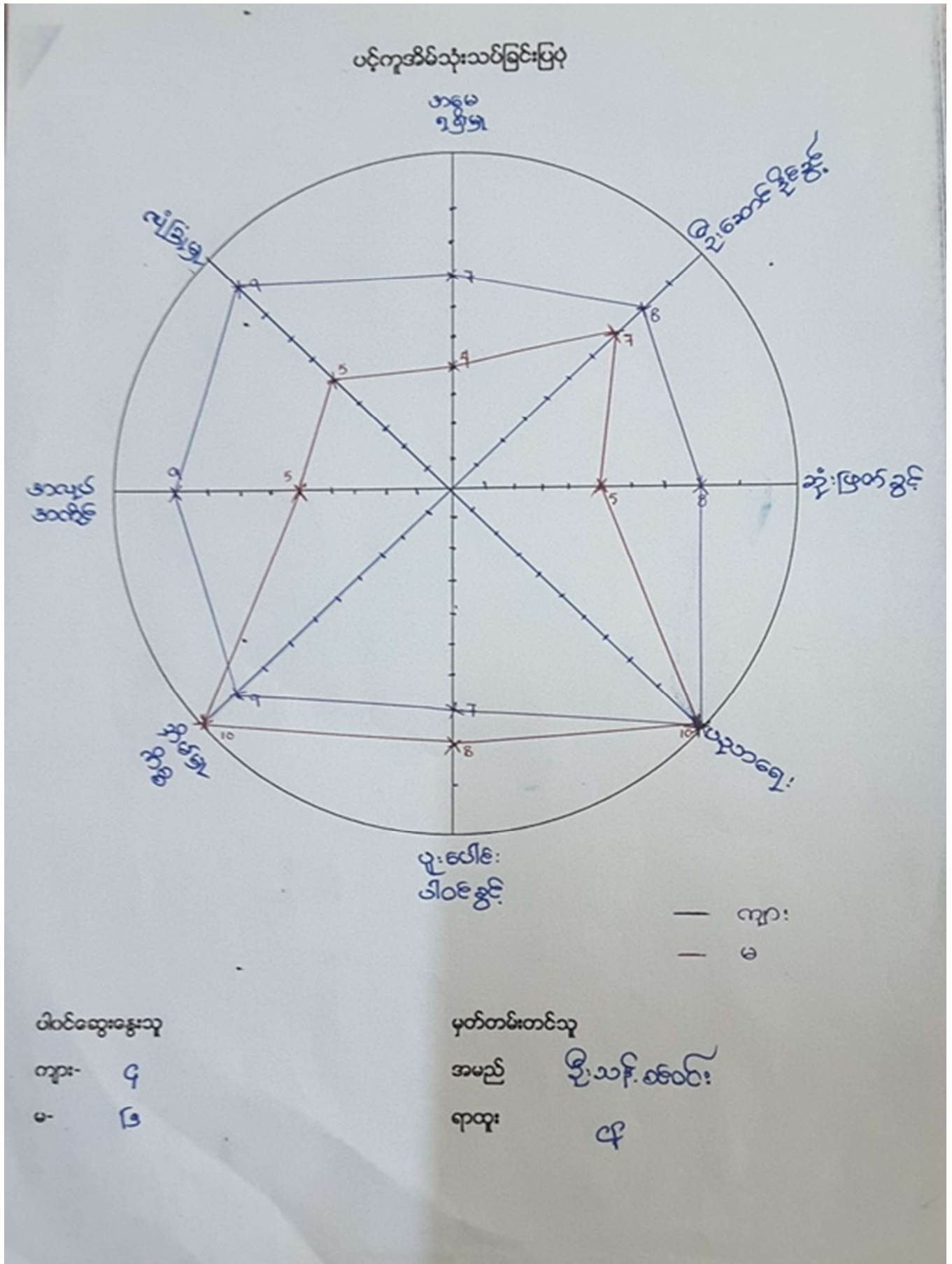

ပင့်ကူအိမ်ဆွေးနွေးသုံးသပ်ချက်

လောပိတစံပြကျေးရွာတွင် အမျိုးသမီးများသည် အိမ်ထောင်မှုကိစ္စများကို အဓိကလုပ်ကိုင်ကြရသည်။ ချက်ပြုတ်ရေး၊ လျှော်ဖွတ်ရေး၊ အိမ်သန့်ရှင်းရေးနှင့် ကလေးများ၏ ဝေရာဝစာများကို အမျိုးသားတွေထက် ပိုမိုတာဝန်ယူ လုပ်ကိုင်ကြရသည်။ ပညာရေးလက်လှမ်းမီမူတွေ အမျိုးသားနှင့် အမျိုးသမီးတို့သည် တန်းတူအခွင့်အရေးရရှိ ကြသည်။ကျေးရွာတွင် စာသင်ကျောင်းရှိခြင်း၊ ဝန်ထမ်းများအများစုနေထိုင်ကြခြင်း များကြောင့် မိမိတို့၏ကလေးများကို ကျား/မ မခွဲခြားဘဲ ပညာသင်ကြားခွင့်ပေးကြသည်။ ဦးဆောင်နိုင်ခွင့်နှင့် ဆုံးဖြတ်ပိုင်ခွင့်တွင် အမျိုးသားများ ဦးဆောင်ကြသည်။ မိမိနေအိမ်၏ အမှုကိစ္စရပ်များကို ဦးဆောင်ရာတွင် အိမ်ထောင်ဦးစီးဖြစ်သည့် အမျိုးသားများက ဦးဆောင်ကြသည်။ရပ်ရွာ၏ သာရေးနာရေး (သို့) ဖွံ့ဖြိုးရေးလုပ်ငန်းစဉ်များတွင် အမျိုးသားများ အဓိကဦးဆောင်ကြသည်။

ဆုံးဖြတ်ပိုင်ခွင့်တွင်လည်း အိမ်ထောင်ဦးစီးဖြစ်သည့် အမျိုးသားများက ဆုံးဖြတ်ပိုင်ခွင့်ပိုမိုရရှိကြသည်။ ကိုယ်ကာယ လုံခြုံမှု၊ စိတ်လုံခြုံမှုတွင် အမျိုးသမီးများသည် အမျိုးသားများလောက် လုံခြုံမှု မရကြသေးပါ။ အမျိုးသမီးများသည် မိမိကိုယ်ကိုယုံကြည်မှုနည်းပါးခြင်း၊ နယ်မြေဒေသအရ ပါဝင်မှု၊သွားလာမှုများကို လုပ်ဆောင်ရာတွင် ကိုယ်စိတ် လုံခြုံမှု နည်းပါးကြသည်။ အလုပ်အကိုင်ရရှိမှု အခွင့်အရေးများတွင်လည်း အမျိုးသမီးများသည် မိမိတို့၏ အိမ်ထောင်မှုကိစ္စရပ်များ၊ တောင်ယာ၊ လုပ်အားခများ ကြောင့် အမျိုးသားများနှင့် တန်းတူမရရှိကြပါ။စိုက်ပျိုးရာသီပြီးချိန်တွင် အမျိုးသားများသာ ပြင်ပအလုပ်အကိုင်အခွင့်အလမ်းများကို ရှာဖွေကြပြီးလုပ်ကိုင်ကြသည်။တခါတရံတွင် အမျိုးသမီးများသည် လမ်းခင်းလုပ်ငန်းများ၊ ဆောက်လုပ်ရေး လုပ်ငန်းများတွင် ပါဝင်လုပ်ကိုင်ကြသည်ကို တွေ့ရှိရပါသည်။ အမွေဆက်ခံပိုင်ခွင့်တွင် ဒီဒေသ၏လေ့ကျင့် အမျိုးသားများကသာပိုမိုဆိုင်ခွင့်ရကြသည်။

ရပ်ရွာအတွက် ဖွံ့ဖြိုးရေးလုပ်ငန်းများ၊ မိမိရပ်ရွာအတွက် ပွဲလမ်းသဘင်များ၊ အလှူအဒါန်းများ၊ သာရေး၊ နာရေးများတွင် အမျိုးသမီးများမှ အမျိုးသားများထက် ပိုမိုပူးပေါင်းပါဝင်ဆောင်ရွက်ကြကိုတွေ့ရပါသည်။

အဖွဲ့အစည်းချိတ်ဆက်မှု ပြပုံ(ကျေးရွာအတွင်း/အပြင်)

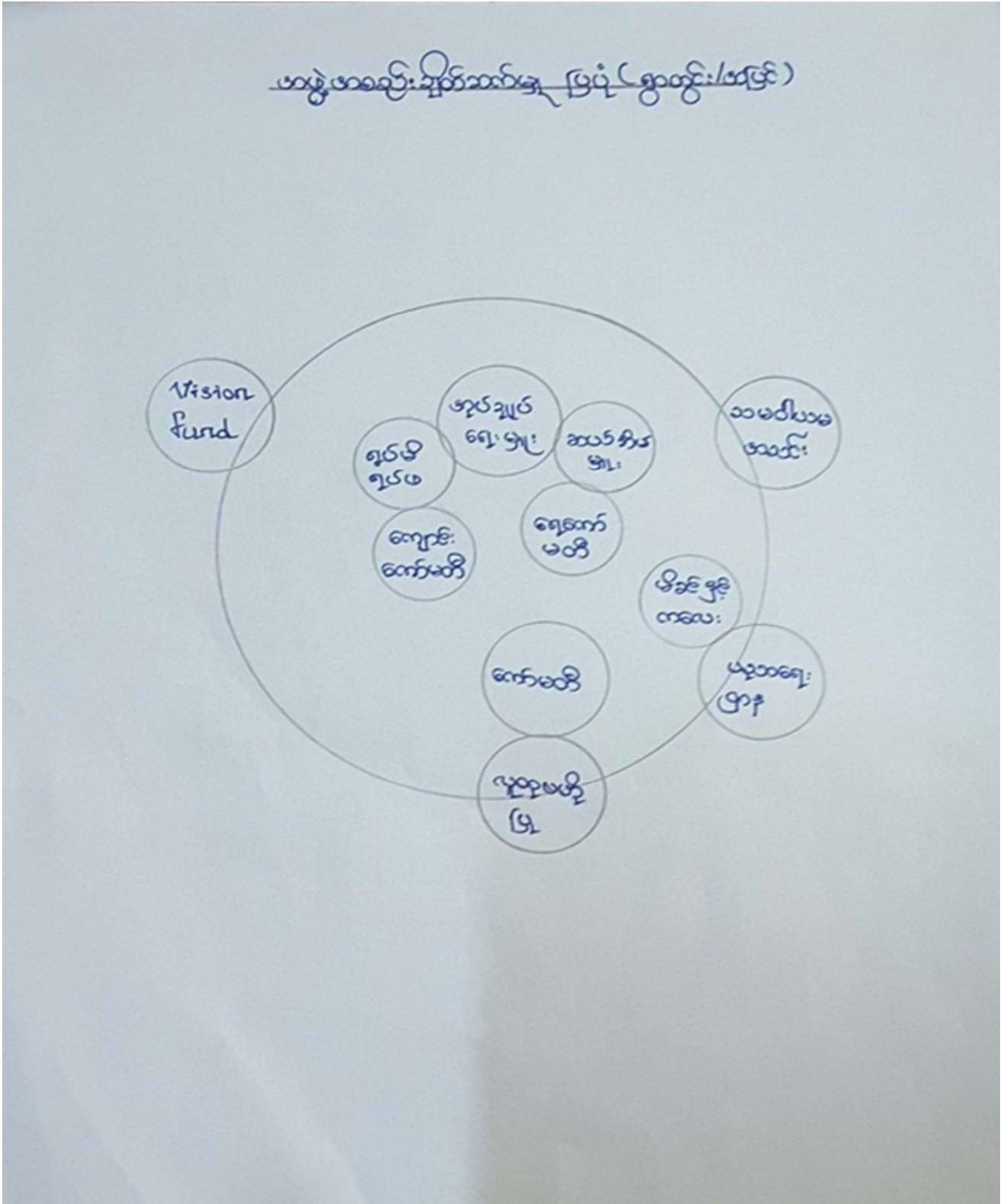

ပါဝင်ဆွေးနွေးသူ

ကျား- ၂၅ ဦး

မ- ၁၉ ဦး

မှတ်တမ်းတင်သူ

အမည် ဦးသန့်စင်ဝင်း

ရာထူး CF

အဖွဲ့အစည်းချိတ်ဆက်မှု ဆွေးနွေးသုံးသပ်ချက်

လောပိတစ်ပြုကျေးရွာသည် ကျေးရွာအုပ်ချုပ်ရေးမှူး၊ ဆယ်အိမ်မှူးများသည် အုပ်ချုပ်ရေးပိုင်အနေဖြင့် ဖွဲ့စည်းထားသည်။ ကျေးရွာ၏ အုပ်ချုပ်ရေးလုပ်ငန်းများ ရပ်ရွာအေးချမ်းသာရေးလုပ်ငန်းများ၊ ကျေးရွာ၏ သာရေးနာရေး ကိစ္စရပ်များတွင် ကျေးရွာအုပ်ချုပ်ရေးပိုင်းမှ စီစဉ်ဆောင်ရွက်ကြသည်။

ကျေးရွာ၏ သာရေး၊ နာရေးကိစ္စရပ်များကို ရပ်မိရပ်ဖများ ပူးပေါင်းဆောင်ရွက်ကြသည်။ ကျေးရွာ၏ ဖွံ့ဖြိုးရေးလုပ်ငန်းများတွင်လည်း ရပ်မိရပ်ဖမှ ပူးပေါင်းပါဝင်ဆောင်ရွက်ကြသည်။ ကျေးရွာအတွင်း ၌ ကော်မတီအဖွဲ့များ ဖွဲ့စည်းထားရှိကြသည်။ ကျေးရွာရေရရှိရေးနှင့်လည်ပတ်ရေး ရေကိစ္စရပ်များအတွက် တာဝန်ယူဖြေရှင်းနိုင်ရန် ရေကော်မတီဖွဲ့စည်းထားသည်။ ကျေးရွာတွင်စာသင်ကျောင်းရှိသဖြင့် စာသင်ကျောင်း၏ လိုအပ်ချက်များ၊ ကိစ္စရပ်များကို ဖြေရှင်းဆောင်ရွက်ပေးနိုင်ရန် ကျောင်းကော်မတီကိုဖွဲ့စည်းထားသည်။ အစိုးရပညာရေးဌာနနှင့် ချိတ်ဆက်၍ စာသင်ကျောင်း၏ ကိစ္စရပ်များကို ဆောင်ရွက်ကြသည်။

ကျေးရွာ၏ စားဝတ်နေရေးအဆင်ပြေစေရန် စိုက်ပျိုးရေးလုပ်ငန်းများကို အရင်းအနှီးထည့်ဝင်နိုင်ရန် သမဝါယမအသင်းနှင့် ချိတ်ဆက်ပြီး အတိုးနှုန်းသက်သာ သော ချေးငွေများဖြင့် စိုက်ပျိုးရေး၊ စီးပွားရေးများကို ဆောင်ရွက်ကြသူများလည်းရှိကြသည်။ ကျေးရွာတွင်မိခင်နှင့်ကလေးအဖွဲ့ထားရှိထားပြီး ကျေးရွာ ၏ ကျန်းမာရေးအတွက် တစ်ဖက်တစ်လမ်းမှ ကူညီကြသည်။ ၂၀၁၇ခုနှစ်မှ ဝင်ရောက်လာသော လူထုဗဟိုပြုစီမံကိန်းနှင့် ပူးပေါင်း၍ ကော်မတီဖွဲ့စည်းပြီး ကျေးရွာဖွံ့ဖြိုးရေးလုပ်ငန်းများကို ဆောင်ရွက်ကြသည်။ စီမံကိန်း၏ပထမနှစ်တွင် ဖြေဖြူကျေးရွာနှင့်ပူးပေါင်း၍ ရေပိုက်သွယ်ယူခြင်းလုပ်ငန်းကို အကောင်အထည်ဖော်ခဲ့ ကြသည်။

ကျေးရွာ၏ အုပ်ချုပ်ရေး၊ ပညာရေး၊ ကျန်းမာရေး လုပ်ငန်းများကို အစိုးရဌာနဆိုင်ရာများနှင့် ချိန်ဆက်လုပ်ကိုင်ကြပါသည်။

ကျေးရွာစီ/ထောက်ကော်မတီဖွဲ့စည်းပုံဇယား

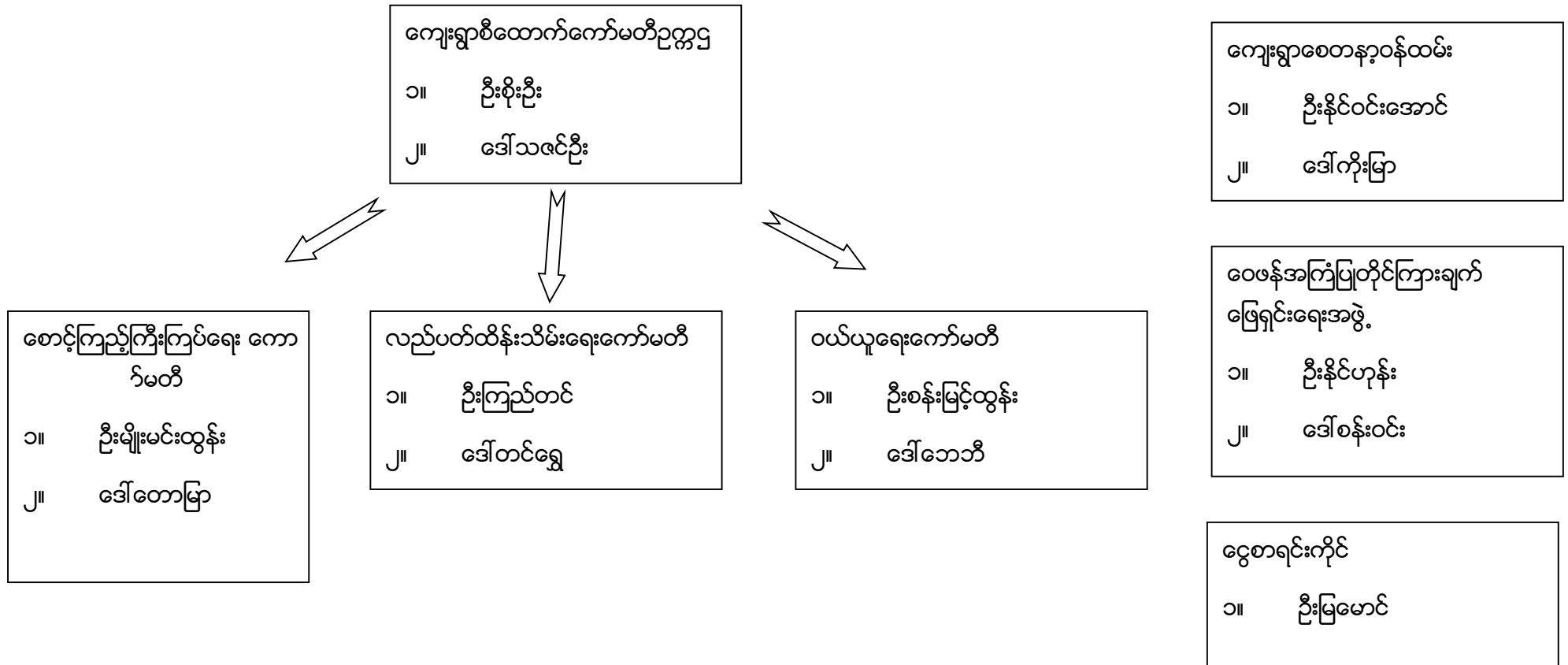

ပါဝင်ဆွေးနွေးသူ

ကျား- ၂၅

မ - ၁၉

မှတ်တမ်းတင်သူ

အမည် - ဦးသန့်စင်ဝင်း

ရာထူး - CF

ကျေးရွာအုပ်စု စီ/ထောက်ကော်မတီဖွဲ့စည်းပုံဇယား

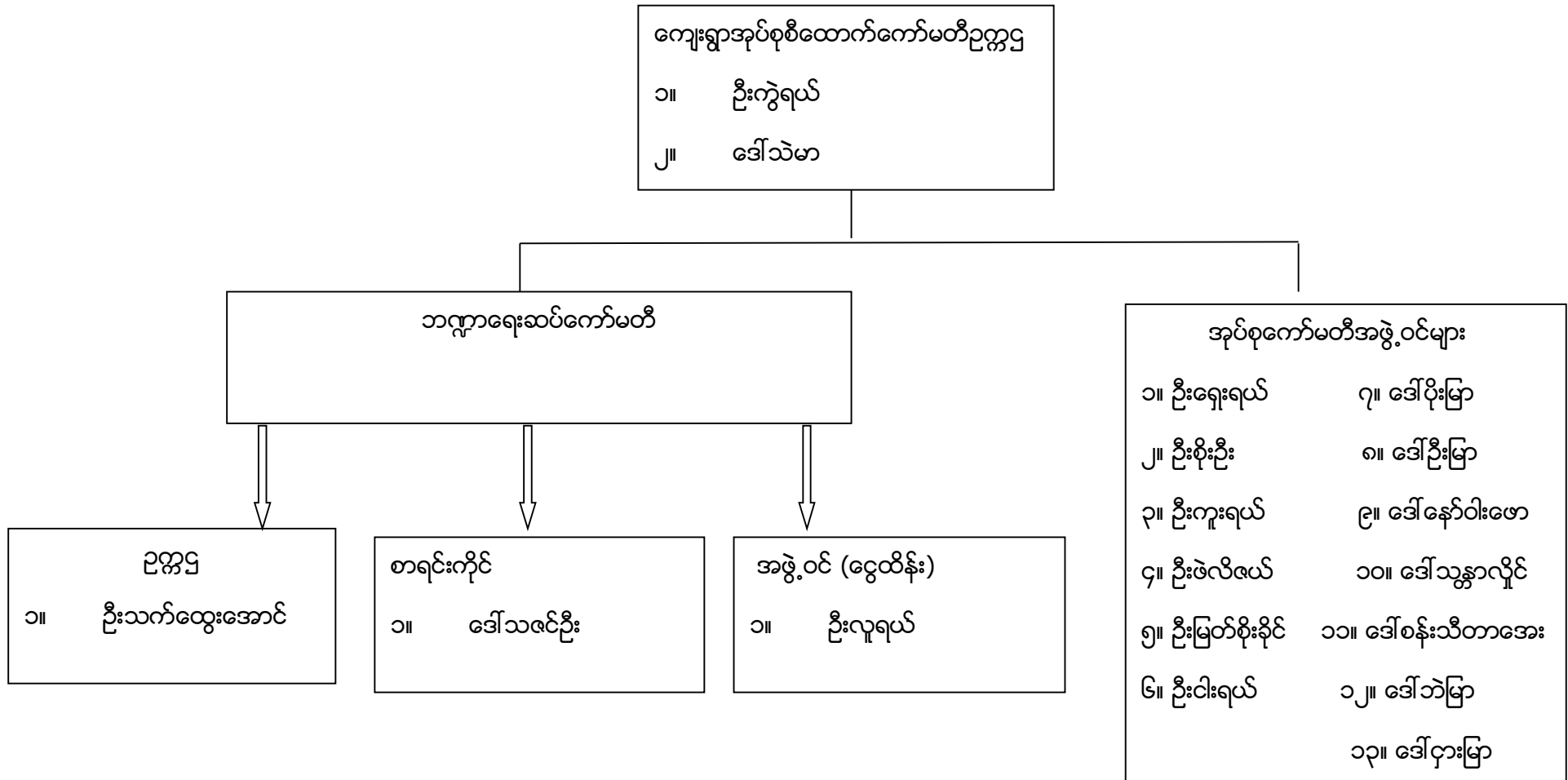

ပုံစံ - ၈ - ၁ ကျေးရွာအခြေခံအချက်အလက်များ (Form PC 1)

လယ်ဥယျာဉ်ရွက်၊ ကျေးရွာတစ်ရွာသို့ ပထမဆုံးမိတ်ဆက်ခရီး သွားရောက်သောအခါ လူထုစည်းရုံးရေးမှူးသည် ကျေးရွာ ခေါင်းဆောင်များအား ကျေးရွာအချက်အလက်များကို မေတ္တာရပ်ခံ၍ တောင်းခံရသည်။ ဤအချက်အလက်များကို စီမံကိန်း မိတ်ဆက်အစည်းဝေးပတ်ဝန်းကျင်တောင်းခံရမည်။ စီမံကိန်းမိတ်ဆက်အစည်းဝေးတွင် လူထုစည်းရုံးရေးမှူးသည် ဤအချက်အလက် များအား စစ်ဆေးပြီး မှန်ကန်အောင်ပြုလုပ်ရမည်။ ပြီးနောက်တွင် လူထုစည်းရုံးရေးမှူးမှ သတင်းအချက်အလက်ထိသို့ Tablets မှ တာဆင့် ပြည့်သွင်းရမည်။

ကျေးရွာခေါင်းဆောင် အမည် ဦးဦး ၆၀ ဝေတင်	ကျေးရွာခေါင်းဆောင်၏ ဝန်းနံပါတ်	လူထုစည်းရုံးရေးမှူး၏ အမည် ဦးသိန်းစင်စင်
ပြည်နယ်/တိုင်းဒေသကြီး	မြို့နယ် ရွှေဘို	ကျေးရွာအုပ်စု မိတ္ထီ
		ကျေးရွာ လယ်ကန်ပြ

က၊ လူဦးရေ

လူမျိုးစု	အိမ်ထောင်စုအရေအတွက်	ကိုးကွယ်သည့်ဘာသာ	အိမ်ထောင်စုအရေအတွက်
လူမျိုးစု (၁) အိမ်ထောင်စု	၁၄၉	ဘာသာ (၁) ဗုဒ္ဓ	၁၄၉
လူမျိုးစု (၂) ကယား	၃၀	ဘာသာ (၂) ဗုဒ္ဓ/အစ္စလာမ်	၃၀
လူမျိုးစု (၃) ရှမ်း-ပဏ္ဍိတ်	၃	ဘာသာ (၃) ဗုဒ္ဓ	၉
လူမျိုးစုစရာ -----		ဘာသာစရာ -----	
			၁၈၈
အခြား			
	အရေအတွက်		
မသန်စွမ်းသူများ	၆		
သက်ကြီးရွယ်အိုများ (၆၅ နှစ် နှင့် အထက်)	၁၅		
စစ်ဘေးရှောင်			

	အမျိုးသား (အရေအတွက်)	အမျိုးသမီး (အရေအတွက်)
လူဦးရေ	၄၆၄	၄၆၂
လူမျိုးစု (၁) အိမ်ထောင်စု	၄၀၂	၃၇၆
လူမျိုးစု (၂) ကယား	၅၀	၅၀
လူမျိုးစု (၃) ရှမ်း-ပဏ္ဍိတ်	၅	၆
ပဏ္ဍိတ်	၇	၁၀
အခြား		
အိမ်ထောင်စုဦးစီး	၁၅၃	၃၅

(ခ) အခြေခံအဆောက်အအုံ အသုံးအဆောင်များ

စာသင်ကျောင်း	အမှတ် ခြံမပါ	ကျွန်းမာရေး	အမှတ် ခြံမပါ	တာဝန်ပေး အဆောက် အအုံများ	အမှတ် ခြံမပါ
အထက်တန်းကျောင်း	<input type="checkbox"/>	ဆေးရုံ	<input type="checkbox"/>	စေတီ	<input checked="" type="checkbox"/>
အလယ်တန်းကျောင်း	<input checked="" type="checkbox"/>	ကျွန်းမာရေးဌာန	<input type="checkbox"/>	ဘုန်းကြီးကျောင်း	<input checked="" type="checkbox"/>
မူလတန်းကျောင်း	<input type="checkbox"/>	ကျွန်းမာရေးဌာနခွဲ	<input checked="" type="checkbox"/>	ဟိန္ဒူဘုရားကျောင်း	<input type="checkbox"/>
မူကြိုကျောင်း	<input type="checkbox"/>	ဆေးဝါးခန်း	<input checked="" type="checkbox"/>	ခရစ်ယာန်ကျောင်း	<input checked="" type="checkbox"/>
အခြား	<input type="checkbox"/>	အခြား	<input type="checkbox"/>	ဓလီ	<input type="checkbox"/>
				အခြား	<input type="checkbox"/>
မှတ်ချက်		မှတ်ချက်		မှတ်ချက်	

(ဂ) ကျွမ်းကျင်သူများမှတ်တမ်း (ကျေးရွာတွင်နေထိုင်သော သို့မဟုတ် တခြားရွာမှလာရောက်သော ကျွမ်းကျင်သူများ)

(၁) စာသင်ကျောင်း			(၂) ကျွန်းမာရေး			(၃) လက်မှုပညာရှင်		
	ရွာတွင်နေ ထိုင်သူ	အခြားရွာမှ လာသူ		ရွာတွင်နေ ထိုင်သူ	အခြား ရွာမှ လာသူ		ရွာတွင် နေထိုင်သူ	အခြားရွာ မှလာသူ
မူလတန်းပြဆရာ/မ	<input checked="" type="checkbox"/>	<input type="checkbox"/>	ဆရာဝန်	<input type="checkbox"/>	<input type="checkbox"/>	လက်သမား	<input checked="" type="checkbox"/>	<input type="checkbox"/>
အထက်တန်းပြဆရာ/မ	<input type="checkbox"/>	<input type="checkbox"/>	လက်ထောက် ကျွန်းမာရေးမှူး	<input type="checkbox"/>	<input checked="" type="checkbox"/>	ပန်းချီ	<input checked="" type="checkbox"/>	<input type="checkbox"/>
အလယ်တန်းပြဆရာ/မ	<input checked="" type="checkbox"/>	<input checked="" type="checkbox"/>	အမျိုးသမီးကျွန်းမာရေး ဆရာမ	<input type="checkbox"/>	<input checked="" type="checkbox"/>	လွှဲစစ်ကျွမ်းကျင် မီးသမား	<input checked="" type="checkbox"/>	<input type="checkbox"/>
မူကြိုဆရာ/မ	<input type="checkbox"/>	<input type="checkbox"/>	သားဖွားဆရာမ	<input type="checkbox"/>	<input checked="" type="checkbox"/>	ရေပိုက်သူလုပ်သူ	<input checked="" type="checkbox"/>	<input type="checkbox"/>
အခြား	<input type="checkbox"/>	<input type="checkbox"/>	ပြည်သူ့ကျွန်းမာရေးလုပ်သား	<input checked="" type="checkbox"/>	<input type="checkbox"/>	စက်ပြင်ဆရာ	<input checked="" type="checkbox"/>	<input type="checkbox"/>
မှတ်ချက်			မှတ်ချက်			မှတ်ချက်		

(ဃ) ကျေးရွာသို့ ရောက်ရှိနိုင်သည့် လမ်းအခြေအနေ / ကျေးရွာတစ်ရွာသည် ၎င်း၏ ကျေးရွာအုပ်စုနှင့် ဆက်သွယ်ထားသော လမ်းအခြေအနေ (အောက်ပါတို့ကိုဝိုင်းပါ)

ကျောက်ကြမ်းလမ်း ကတ္တရာလမ်း ကွန်တရစ်လမ်း မော်တော်ဆိုင်ကယ်လမ်း
 ကျောက်ခင်းလမ်း မြေသားလမ်း လူသွားလမ်း အခြား _____

(င) ကျေးရွာဖွံ့ဖြိုးမှုစီမံခန့်ခွဲမှု

- (၁) လူထုဗဟိုပြုစီမံကိန်းမတင်မီ ဤကျေးရွာတွင်ကျေးရွာဖွံ့ဖြိုးမှု စီမံချက်ရှိခဲ့ပါသလား?
- (၂) ရှိခဲ့ပါလျှင် ဤစီမံချက်ကို မည်သည့် ခုနှစ်တွင်ပြင်ဆင်ခဲ့ပါသနည်း?
- (၃) ဤစီမံချက်ကို ဖြည့်စွက်မှုအတည်ပြုခဲ့ပါသလား?

ဝိုင်းပါ
 ရှိပါသည်/မရှိပါ/မသိပါ
 နှစ်/၁၀၀၅/မသိပါ
 ပြုခဲ့ပါသည်/မပြုခဲ့ပါ/မသိပါ

(စ) ခရီးအကွာအဝေး

(၁) ဤကျေးရွာ၏ပဟိုမှ ၎င်းကျေးရွာအုပ်စု၏ပဟိုအထိ ခရီးခိုင်းမည်မျှကွာဝေးသနည်း? ခိုင်း.../မသိပါ

(၂) ဤကျေးရွာမှ ၎င်းကျေးရွာအုပ်စု၏ပဟိုအထိ သွားလာရာတွင်ကြာမြင့်သည့်အချိန်

ခြောက်သွေ့ရာသီတွင်ကြာချိန်----- ထော်လာရီး/မော်တော်ဆိုင်ကယ်/ခြေလျင်/လား/မော်တော်ဘုတ်/
အခြား -----

မိုးရာသီတွင်ကြာချိန်----- ထော်လာရီး/မော်တော်ဆိုင်ကယ်/ခြေလျင်/လား/မော်တော်ဘုတ်/
အခြား -----

(ဆ) ပတ်ဝန်းကျင်ဆိုင်ရာ သဘာဝဘေးအန္တရာယ်

ဤကျေးရွာတွင် ရေကြီးခြင်းကဲ့သို့ သဘာဝဘေးအန္တရာယ်ကျရောက်ဖူးခြင်း ရှိပါသလား

မရှိပါ ရှိပါသည် ရှိလျှင်ခေါ်ပြပါ ----- ၆၂၃၃၀၇

(ဇ) ကျေးရွာတွင် ဖွဲ့စည်းထားသော အဖွဲ့အစည်းများ

လူထုပဟိုပြုစီမံကိန်းမတိုင်မီ ဤကျေးရွာတွင် ကျေးရွာဖွံ့ဖြိုးရေးအတွက် အစိုးရ (သို့) ရွာသားများကိုင်တိုင်(သို့) စီမံကိန်းတစ်ခုခုမှ ဖွဲ့စည်းထားသည့် အဖွဲ့အစည်းများရှိပါသလား

(၁) ရွေးချယ်ရေးကော်မတီ

(၂) ရွေ့ ကော်မတီ

(ဈ) အထွေထွေအုပ်ချုပ်ရေး ဦးစီးဌာန (GAD) မှ မှတ်တမ်းတင်ထားခြင်း

ဤကျေးရွာသည် အထွေထွေအုပ်ချုပ်ရေး ဦးစီးဌာန (GAD) မှ မှတ်တမ်းတင်ထားမှု ရှိပါသလား

မရှိပါ ရှိပါသည်

ကျေးရွာခေါင်းဆောင်

အမည် ဦးစိုးစောထွန်း

လက်မှတ် နေ့စွဲ ၁၂.၁၀.၂၀၁၇

လူထုပဟိုရုံးချုပ်

အမည် ဦးသန်းစင်ထွန်း

လက်မှတ် နေ့စွဲ ၁၂.၁၀.၂၀၁၇

ပုံစံ - ၈ - ၂ - စီမံကိန်းစက်ဝန်းအချိန်ဇယား (PC 2)

လမ်းညွှန်ချက်၊ သက်ဆိုင်ရာလူထုစည်းရုံးရေးမှူး/လက်ထောက်နည်းပညာမှူးများမှ စီမံကိန်းစက်ဝန်းအဆင့်တစ်ခုစီပြီးစီးတိုင်း ကျေးရွာနှင့် ကျေးရွာအုပ်စုအတွက် ဤပုံစံကို ဖြည့်သွင်းရမည်။					
စည်းရုံးရေးမှူး/ဝန်ထမ်း အမည် <u>ဦးသန်းစိတ်စိုး</u>					
ဇနီး	<u>သု.ဝေ.ပဝေ</u>	စက်ဝန်းအားအမှတ်ခြစ်ပါ <input type="checkbox"/> စက်ဝန်း(၁) <input checked="" type="checkbox"/> စက်ဝန်း(၂) <input type="checkbox"/> စက်ဝန်း(၃) <input type="checkbox"/> စက်ဝန်း (၄)			
ပြည်နယ်/ခရိုင်	<u>ကယား</u>	မြို့နယ်	<u>ကျွန်းဘော်</u>	ကျေးရွာအုပ်စု	<u>မထောကျ</u>
		ကျေးရွာ	<u>လောဟိတစိန်</u>		

စီမံကိန်းဆောင်ရွက်မှုအဆင့်များ	ဇနီး		အစည်းအဝေးတွင်တက်ရောက်သူအရေအတွက်			
	တက်သည့် ဇနီး	ပြီးဆုံးသည့်ဇနီး	အမျိုးသား အရေအတွက်	အမျိုးသမီး အရေအတွက်	အိမ်ထောင်စု အရေအတွက်	လူမျိုးစုတက်ရောက်သူ အရေအတွက် နှင့် လူမျိုးစုအမည်
၁။ ကျေးရွာစီမံကိန်း မိတ်ဆက်အစည်းအဝေး	<u>၅.၁၀.၂၀၁၅</u>	<u>၅.၁၀.၁၅</u>	<u>၂၅</u>	<u>၁၉</u>	<u>၄၄</u>	<u>မဟာ - ၁၈ ကယား - ၂၇</u> <u>ရှမ်း - ၃ ဝေဒု - ၁ စား - ၁</u>
၂။ ကျေးရွာဖွံ့ဖြိုးရေး စီမံချက်ရေးဆွဲခြင်း အစည်းအဝေး	<u>၁၂.၁၀.၁၅</u>	<u>၁၂.၁၀.၁၅</u>	<u>၂၅</u>	<u>၁၉</u>	<u>၄၄</u>	<u>မဟာ - ၁၈ ကယား - ၂၇</u> <u>ရှမ်း - ၃ ဝေဒု - ၁ စား - ၁</u>
၃။ ကျေးရွာအုပ်စု လုပ်ငန်းဆုံးဖြတ်ချက်ချသည့် အစည်းအဝေး	<u>၃၁.၁၀.၁၅</u>	<u>၃၁.၁၀.၁၅</u>	<u>၂၀</u>	<u>၈</u>	<u>၂၈</u>	<u>ကယား - ၂၂ စကား - ၅</u> <u>မဟာ - ၁ </u>
၄။ မြို့နယ်အဆင့် စီမံကိန်းရေးဆွဲရေး နှင့် အကောင်အထည်ဖော်ရေးကော်မတီ၏ စီမံကိန်း သုံးသပ်မှု အစည်းအဝေး			<u>မလို</u>	<u>မလို</u>	<u>မလို</u>	<u>မလို</u>
၅။ မြို့နယ် စီမံကိန်းရေးဆွဲရေး နှင့် အကောင်အထည်ဖော်ရေး ကော်မတီ၏ဆုံးဖြတ်မှုကို ရွာသို့ အသိပေး အကြောင်းကြားသည့် အစည်းအဝေး						
၆။ စီမံကိန်းလုပ်ငန်းခွဲစီမံချက်ရေးဆွဲခြင်း အစည်းအဝေး						
၆.၁။ စီမံကိန်းလုပ်ငန်း အကောင်အထည်ဖော်ရေးအစီအစဉ် ရေးဆွဲခြင်း						

ပုံစံ - ၀ - ၃ ကျေးရွာဖွံ့ဖြိုးရေး ဦးစားပေးအစီအစဉ် (Form PC 3)

လမ်းညွှန်ခွက် အဆင့်(၃) ကျေးရွာမျှော်မှန်းချက်အစည်းအဝေး ပြီးဆုံးသောအခါ ကျေးရွာစီမံကိန်း အထောက်အကူပြုမက်မတ်သည် လူထုစည်းရုံးရေးမှူးအကူအညီဖြင့် ဤပုံစံကိုပြည့်စုံအောင် ပြည့်သွင်းရမည်။	
လူထုစည်းရုံးရေးမှူး/ဝန်ထမ်း အမည် ဦးဘနု စင်ထိန်း	
နေ့စွဲ ၁၂.၁၀.၂၀၁၅	စက်ဝန်းအား အမှတ်ခြစ်ပါ (✓) <input type="checkbox"/> စက်ဝန်း(၁) ဖက်ဝန်း(၂) <input type="checkbox"/> စက်ဝန်း(၃) <input type="checkbox"/> စက်ဝန်း(၄)
ပြည်နယ်/တိုင်း ဧရာဝတီ	ကျေးရွာအုပ်စု မဟောချ ကျေးရွာ လောယာဉ်ပြ
က။ အခက်အခဲအတားအဆီးများအားဆွေးနွေးခြင်း - ယခုလက်ရှိအခြေအနေတွင် ဤကျေးရွာဖွံ့ဖြိုးတိုးတက်ရေးအတွက် အဓိက အခက်အခဲအတားအဆီးများသည် မည်သည်များဖြစ်ပါသနည်း။ (အမျိုးသား/သမီး အနည်းဆုံးအခက်အခဲ ၅ ခုစီဖော်ပြပါ)	
အမျိုးသား အဖွဲ့မှ တင်ပြသောအခက်အခဲအတားအဆီးများ	အမျိုးသမီး အဖွဲ့မှတင်ပြသောအခက်အခဲအတားအဆီးများ
၁ စွာတွင်းခင်းမသောင်မရှိခြင်း။	၁ စွာတွင်းလမ်း မျက်စိနေခြင်း။
၂ စွာတွင်းလမ်း မကောင်းခြင်း။	၂ မျက်စိကျောင်း မရှိသေးခြင်း။
၃ မျက်စိကျောင်း မရှိခြင်း။	၃ အစဉ်းအစားပြုလုပ်ရန် ခန်းမ မရှိခြင်း။
၄ ဆရာတင်တိုက်တိုးချဲ့ ရှိနေခြင်း	၄
၅	၅
၆	၆
၇	၇
၈	၈
၉	၉
၁၀	၁၀

ခ။ မျှော်မှန်းခြင်း - နောင်လာမည့် (၅) နှစ် အတွင်း ကျေးရွာဖွံ့ဖြိုးရေး မျှော်မှန်းလျာထားချက်များအား တင်ပြပါ။

အမျိုးသားအဖွဲ့မှ တင်ပြသောမျှော်မှန်းချက်များ	အမျိုးသမီးအဖွဲ့မှ တင်ပြသောမျှော်မှန်းချက်များ
၁ ခင်းမသောင်မရှိနှင့် အစဉ်းအစားများ။	၁ ကျောက်ကျောလမ်း ခင်း ခြစ်လှက်လမ်းများ ဆွေးနွေး
၂ ဆင်တန်းများ ပြုပြင်မည်။	၂ လာရဲ့ အဆင်ပြေ လာမည်။
၃ မိုးရာသီတွင် စွာတွင်းလမ်းမကောင်းသ	၃ မျက်စိကျောင်းရှိ ခင်းကြောင်း တပေး များ ယူဆရ
၄ ခြင်္ကျာကျောက်ကျောလမ်း ခင်း ရမည်။	၄ တိုးတက်လာမည်။
၅ တပေးလမ်းများအတွက် မျက်စိကျောင်း	၅ ခင်းမသောင် မရှိခြင်း ခင်းကြောင်း စေ့စပ် ထား များ
တောင်ဘက်ခြံလှက် ကပေးအတွက်	၆ သင်္ကန်း များ၊ ကောက်ပဲစေ့များ ကဆင်ပြေ
အဆင်ပြေမည်။	၇ စွာ ကျင့် ပေးမည်။
ဆရာတင်တိုက် တိုးပွားပစ္စည်းများ	၈
ဖြန့်ဖြူးခြင်း ရှိမည်။	၉
	၁၀

ဂ။ လူထုစီမံကိန်း၏ လာမည့် (၄) နှစ်အတွက် အကျိုးဝင်သော ဦးစားပေး ဖွံ့ဖြိုးတိုးတက်မှု လုပ်ငန်း အစီအစဉ်များအားဖော်ပြပါ။

အဆင့်	ကျေးရွာအတွက် ဦးစားပေး ဖွံ့ဖြိုးတိုးတက်မှု လုပ်ငန်းစဉ်များ	အဆိုပြုသူ (အမျိုးသားများ/ အမျိုးသမီးများ/အမျိုးသား+ အမျိုးသမီး)	ခန့်မှန်းကုန်ကျ ဝင်ရံ	အကျိုးခံစားခွင့်ရှိသူ ခန့်မှန်းခြေ အရေ အတွက်
၁	ခန်းမအောက်ဆောက်	၈+၉	၁၀၅ ဝိန်း	၉၂၆
၂	ကျောက်ချောယစ်	၈+၉	၉၀	၉၂၆
၃	မျက်နှာကျက်	၈+၉	၁၁၇	၉၂၆
၄	စာအုပ်တိုက်တိုးချဲ့	၉	၁၆	၉၂၆
၅				
၆				/
၇				
၈				

ဇယား လူထုဝင်ပံ့ကိန်း၏ လာမည့် (၄) နှစ်အတွက် အကျိုးမဝင်သော ဦးစားပေး ဖွံ့ဖြိုးတိုးတက်မှု လုပ်ငန်း အစီအစဉ်များအားဖော်ပြပါ။

အဆင့်	ကျေးရွာအတွက် ဦးစားပေး ဖွံ့ဖြိုး တိုးတက်မှု လုပ်ငန်းစဉ်များ	အဆိုပြုသူ (အမျိုးသားများ/ အမျိုးသမီးများ/အမျိုးသား+ အမျိုးသမီး)	အခန်းကဏ္ဍ
၁	အိမ်တွင်း ရွှေ့ ထုတ်ရေး	၉	
၂	ဓမ္မာစိုက်ပျိုးရေးအားဖြည့်	၈+၉	
၃	အသက်မွေး ဖွံ့ဖြိုးရေး ခန့်အပ်ရေး	၈+၉	
၄			
၅			

ခေါင်းဆောင်၊ ကျေးရွာဝင်ပံ့ကိန်းအထောက်အကူပြုကော်မတီမှ အတည်ပြုသည်။

အမည် ဦးစိုးစိုး လက်မှတ် ဦး နေ့စွဲ ၁၂.၁၀.၂၀၁၇

နေ့ရက်	၂၀၂၀ . ၂၀၂၅	အချိန်	၉:၀၀ မှ ၄:၀၀ ထိ
နေရာ	စာကြည့်တိုက်	ကျေးဇူးအပ်စု/ကျေးဇူး	မထောချ၊ လောဝိတင်ပြ
မြို့နယ်	ရွှေတောင်	ပြည်နယ်	ကယား
အစည်းအဝေးအစီရင်ခံစာ			
၁	အိမ်ထိုင်ခန်း၊ ဝက်ခက်		
၂	အိမ်ထိုင်ခန်း၊ ဝက်ခက်		
၃	အောက်တန်းခန်း		
၄	လူမှုရေး ဘဏ်ခွဲခြား		
၅	အောက်အစည်း (ဝေသာနာ၊ ရွှေတောင်၊ ချောက်ချက် နှင့် ဖွံ့ဖြိုးရေး ယုတ်ဇာတ်များ စောင့်ကြည့်ခြင်း။		
ဆွေးနွေးသည့်အကြောင်းအရာများ		ဦးဆောင်ဆွေးနွေးသူ	
<p>အထောက်အကူပြုပေးခြင်းဖြင့် အဖွဲ့အစည်းအား အကျိုးရှိစေရန်အတွက် ဦးဆောင်ဆွေးနွေးခဲ့သည်။ ဦးဆောင်ဆွေးနွေးသူ</p>			
ဆွေးနွေးဆုံးဖြတ်ချက်များ			
<p>ကျေးဇူးတင်စွာဖြင့် ဆက်လက်ဆောင်ရွက်ရန် အောက်အစည်းများ၊ ရွှေတောင်၊ ချောက်ချက်ကို စောင့်ကြည့်ခြင်း၊ အောက်အစည်း၊ ဝက်ခက်၊ ယုတ်ဇာတ်များကို စောင့်ကြည့်ခြင်းဖြင့် ဆွေးနွေးချက်များကို စောင့်ကြည့်ခြင်း။</p>			
အကြံပြုချက်များ			
<p>အစည်းအဝေးများ၊ ဝက်ခက်များ ပြုလုပ်ရာတွင် စာကြည့်တိုက်ရှိသော အားထားနေရသည့် ယုတ်ဇာတ်၊ အောက်အစည်းများကို စောင့်ကြည့်ရန် အောက်အစည်း အဖွဲ့အစည်းများကို အကြံပြုချက်များကို စောင့်ကြည့်ခြင်း။</p>			

မှတ်တမ်းပြုစုသူ ဦးအောင်
 ကံကံ ဂုဏ်ထူးဆောင်၊ ဦးအောင်

ကဏ္ဍအလိုက်ဦးစားပေးဖွံ့ဖြိုးရေးလုပ်ငန်းစဉ်များ

နောက်ဆက်တွဲ(၄) ခြားနားသော အပိုင်းများအတွက် ဦးစားပေးဖွံ့ဖြိုးရေးလုပ်ငန်းစဉ်များအနှစ်ချုပ် မူရင်းအား VPSC တွင် ထားရှိရပါမည်။ အခြားဌာနဆိုင်ရာများနှင့် ညှိနှိုင်းရန်အတွက် မိတ္တူအား TPIC သို့ပို့ရပါမည်။ MIS Data အဖြစ်သွင်းရန်မလိုအပ်ပါ။

	အဆင့်	လုပ်ငန်း	ဦးစားပေး	လ/နှစ်	ကျေးရွာမှ တာဝန်ခံသူ(သို့) အုပ်စု	ပြင်ပမှ မည်သူထောက်ပံ့မလဲ
အခြေခံအောက်အစိုး	၁	ခန်းမဆောင်	မ (✓) ကျား(✓)			
	၂	စာကြည့်တိုက်တိုးချဲ့	မ (✓) ကျား()			
	၃		မ () ကျား()			
	၄		မ () ကျား()			
	၅		မ () ကျား()			
အသက်မွေးဝမ်းကြောင်း/ စိုက်ပျိုးရေး	၁		မ () ကျား()			
	၂		မ () ကျား()			
	၃		မ () ကျား()			
	၄		မ () ကျား()			
	၅		မ () ကျား()			
ကျန်းမာရေးနှင့် အာဟာရ	၁		မ () ကျား()			
	၂		မ () ကျား()			
	၃		မ () ကျား()			
	၄		မ () ကျား()			
	၅		မ () ကျား()			

ကျန်းမာရေးနှင့် အာဟာရ	၁		မ () ကျား()			
	၂		မ () ကျား()			
	၃		မ () ကျား()			
	၄		မ () ကျား()			
	၅		မ () ကျား()			
ပညာရေး	၁	မူကြိုကျောင်း	မ (✓) ကျား(✓)			
	၂		မ () ကျား()			
	၃		မ () ကျား()			
	၄		မ () ကျား()			
	၅		မ () ကျား()			
အခြား	၁	ကျောက်ချောလမ်း	မ (✓) ကျား(✓)			
	၂		မ () ကျား()			
	၃		မ () ကျား()			
	၄		မ () ကျား()			
	၅		မ () ကျား()			

ဦးစားပေးလုပ်ငန်း အကျဉ်းချုပ်ဇယား

စဉ်	လုပ်ငန်းအမည်	ဦးစားပေး အဆင့်	အဆိုပြုသူ (ကျား)	အဆိုပြုသူ (မ)	အဆိုပြုသူ (ကျား+မ)	မှတ်ချက်
၁။	ခန်းမဆောင်တည်ဆောက်ခြင်း	၁			✓	
၂။	ကျောက်ချောလမ်းခင်းခြင်း	၂			✓	
၃။	မူကြိုကျောင်းတည်ဆောက်ခြင်း	၃			✓	
၄။	စာကြည့်တိုက်တည်ဆောက်ခြင်း	၄		✓		
၅။						
၆။						
၇။						
၈။						
၉။						
၁၀။						
၁၁။						
၁၂။						
၁၃။						

ပါဝင်ဆွေးနွေးသူ

ကျား - ၂၅

မ - ၁၉

မှတ်တမ်းတင်သူ

ရာထူး

အမည်

ဦးသန့်စင်ဝင်း

လူထုစည်းရုံးရေးမှူး

လုပ်ငန်းဆောင်ရွက်မှု မှတ်တမ်းခါတ်ပုံများ

