

ပြည်ထောင်စုသမ္မတမြန်မာနိုင်ငံတော်အစိုးရ
စိုက်ပျိုးရေး၊ မွေးမြူရေးနှင့်ဆည်မြောင်းဝန်ကြီးဌာန
ကျေးလက်ဒေသဖွံ့ဖြိုးတိုးတက်ရေးဦးစီးဌာန
လွိုင်ကော်-ရှားတောမြို့နယ်



လူထုပတ်ဝန်းကျင်ဖွံ့ဖြိုးရေး
လူထုပတ်ဝန်းကျင်ဖွံ့ဖြိုးရေး

National Community Driven Development Project



ကျေးရွာဖွံ့ဖြိုးရေးအစီအစဉ် (၂၀၁၉-၂၀၂၀)

Village Development Plan(VDP)

လွိုင်ကော်မြို့နယ်၊ မထောခူကျေးရွာအုပ်စု၊ လောပိတစံပြကျေးရွာ

မာတိကာ

အကြောင်းအရာ	စာမျက်နှာ
၁။ မြို့နယ်ပြင်မြေပုံ	၃
၂။ အုပ်စုမြေပုံ	၄
၃။ အုပ်စုတွင်ပါဝင်သောကျေးရွာများစာရင်း	၅
၄။ ကျေးရွာသမိုင်းကြောင်း(ကျေးရွာအခြေခံအချက်အလက်များ)	၆
၅။ လူထုပူးပေါင်းပါဝင်သော လူမှုဆန်းစစ်ခြင်းနှင့်အကဲဖြတ်ခြင်းလုပ်ငန်းစဉ် (PSA/PRA) အကျဉ်းချုပ်ဇယား	၇
၆။ လူမှုရေး နှင့် အရင်းအမြစ်ပြင်မြေပုံ	၈
၇။ လူမှုရေး နှင့် အရင်းအမြစ်ပြင်မြေပုံသုံးသပ်ချက်	၉
၈။ ဥစ္စာနေကြွယ်ဝမှုအဆင့် သတ်မှတ်ချက်ပြပုံ	၁၀
၉။ ဥစ္စာနေကြွယ်ဝမှုအဆင့်သတ်မှတ်ချက်ဇယားသုံးသပ်ချက်	၁၁
၁၀။ ရာသီခွင်ပြဇယား	၁၂
၁၁။ ရာသီခွင်ပြဇယားသုံးသပ်ချက်	၁၃
၁၂။ အရင်းအမြစ် အသုံးပြုမှုနှင့်ထိန်းချုပ်မှု	၁၄
၁၃။ အရင်းအမြစ် အသုံးပြုမှုနှင့်ထိန်းချုပ်မှု သုံးသပ်ချက်	၁၆
၁၄။ ပင့်ကူအိမ်ပြပုံ (ကျား၊မ)	၁၇
၁၅။ ပင့်ကူအိမ်သုံးသပ်ချက် (ကျား၊မ)	၁၈
၁၆။ အဖွဲ့အစည်းချိတ်ဆက်မှုပြပုံ	၁၉
၁၇။ အဖွဲ့အစည်းချိတ်ဆက်မှုပြပုံသုံးသပ်ချက်	၂၀
၁၈။ ကော်မတီဝင်များစာရင်း	၂၁
၁၉။ ကျေးရွာအချက်အလက်များ (ပုံစံ-၁)	၂၃
၂၀။ စီမံကိန်းအချိန်ဇယား (ပုံစံ-၂)	၂၆
၂၁။ ကျေးရွာဖွံ့ဖြိုးရေးဦးစားပေးအစီအစဉ် (ပုံစံ-၃)	၂၈
၂၂။ အစည်းအဝေးမှတ်တမ်းများ	၃၇
၂၃။ ကဏ္ဍအလိုက်ဦးစားပေးဖွံ့ဖြိုးရေးလုပ်ငန်းစဉ်များ	၃၈
၂၄။ ဦးစားပေးလုပ်ငန်းများရွေးချယ်ခြင်းဇယား	၄၀
၂၅။ ကျေးရွာဖွံ့ဖြိုးရေးအစီအစဉ်ဆောင်ရွက်မှုမှတ်တမ်းဓာတ်ပုံများ	၄၁

လွိုင်ကော်မြို့နယ်မြေပုံ

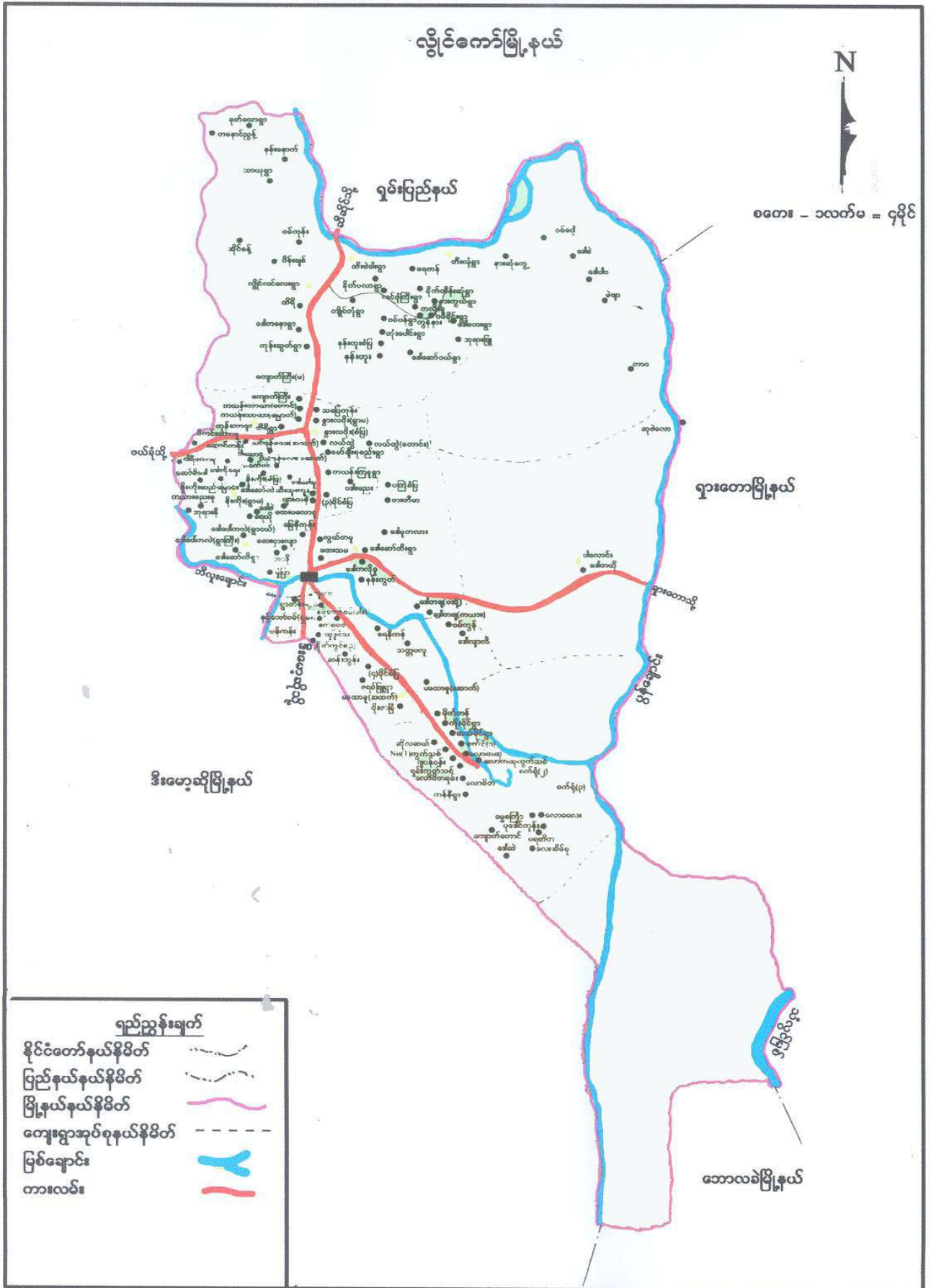

ကျေးရွာအုပ်စုမြေပုံ



ကျေးရွာအုပ်စုတွင် ပါဝင်သော ကျေးရွာများစာရင်း

စဉ်	ကျေးရွာအုပ်စုအမည်	ကျေးရွာအမည်	မှတ်ချက်
၁။	မထောခူ	သတ္တပလူ	
၂။		ဝမ်ကွန်	
၃။		လောလာလိ	
၄။		ရေနီကန်	
၅။		လောပိတစ်ပြ	
၆။		ဇရပ်ဖြူ	
၇။		ပိုးဇာခြံ	
၈။		မထောခူ(ထက်)	
၉။		မထောခူ(အောက်)	
၁၀။			
၁၁။			
၁၂။			
၁၃။			
၁၄။			
၁၅။			
၁၆။			
၁၇။			
၁၈။			
၁၉။			
၂၀။			

လူထုဗဟိုပြုစီမံကိန်းမှ လူထုပူးပေါင်းပါဝင်သောနည်းဖြင့် စတုတ္ထနှစ်စီမံကိန်း မိတ်ဆက်အစည်းအဝေး

(၂၀၁၉-၂၀၂၀) ခုနှစ်

ကျေးရွာအုပ်စုအမည် - မထောခူ ။ ကျေးရွာအမည် - လောပိတစ်ပြဲ ။ ရက်စွဲ - ၂၅.၉.၂၀၁၉။

၁။ ကျေးရွာသမိုင်းကြောင်း

လွိုင်ကော်မြို့နယ်၊ မထောခူကျေးရွာအုပ်စု လောပိတစ်ပြဲကျေးရွာကို ဗိုလ်ချုပ် မောင်အေး (အငြိမ်းစား)တို့မှ ၁၉၉၂ခုနှစ် ဒီဇင်ဘာလတွင် စတင်တည်ဆောက်ခဲ့ပါသည်။ တည်ဆောက် ရခြင်း ရည်ရွယ်ချက်မှာ ကျန်းမာရေး၊ ပညာရေး၊ ကာကွယ်ရေးဌာနများမှ ဝန်ထမ်းများနှင့် အငြိမ်းစား ဝန်ထမ်းများ နေထိုင် ရန်အတွက် ရည်ရွယ်တည်ဆောက်ခဲ့ပါသည်။ စတင်တည်ဆောက်ခဲ့စဉ်က ပျဉ်ခင်း ထရံကာ အိမ်အလုံး(၅၀)ကို ကျေးရွာလူထု၏ လုပ်အားဖြင့် ဆောက်လုပ်ခဲ့ပါသည်။ နောက်ပိုင်းတွင် အိမ်အလုံးပေါင်း(၂၂၄)လုံးကို (၄၉၀၀၀/)တန်ဖိုးရှိသည့် အုတ်ဘလောက်အိမ် ဆက်လက်တည်ဆောက် ခဲ့ပါသည်။

လောပိတစ်ပြဲကျေးရွာစတင်တည်ဆောက်ခဲ့စဉ်က ကျေးလက်ဆေးပေးခန်းကို ထည့်သွင်း တည်ဆောက်ခဲ့ပါသည်။ ကျန်းမာရေးမှူးတစ်ဦးနှင့် သားဖွားဆရာမ(၁)ဦးခန့်ထားပေးခဲ့ပါသည်။ နောက်ပိုင်းတွင် တိုက်နယ်ဆေးခန်းနှင့် ဝန်ထမ်းအိမ်ရာများပါ တည်ဆောက်ပေးခဲ့ပါသည်။ ကျေးရွာစတင်တည်ထောင်ခဲ့စဉ် က မူလတန်းကျောင်းကို တည်ဆောက်ပေးခဲ့ပြီး သူငယ်တန်းမှ စတုတ္ထတန်းထိ ပညာပေးသင်ကြားနိုင်ခဲ့ သည်။ ယခုအချိန်တွင် ကျောင်းသားဦးရေများပြားလာသဖြင့် အလယ်တန်းကျောင်းခွဲကို တိုးချဲ့ဖွင့်လှစ်နိုင် ခဲ့ပါသည်။

လောပိတစ်ပြဲ ကျေးရွာတွင် အိမ်ခြေ(၂၀၁)ရှိပြီး ကျား(၄၃၇)ဦး ၊ မ(၄၅၁)ဦး စုစုပေါင်းလူဦးရေ (၈၈၈)ဦး ရှိပါသည်။ လောပိတစ်ပြဲကျေးရွာတွင် ဗမာ၊ ရှမ်း၊ ကယား စသည့် လူမျိုးများနေထိုင်ပြီး ချင်း၊ ကချင်၊ ရခိုင်၊ ပအိုဝ်း၊ ကယန်း၊ ကယော၊ ကရင် ၊ အင်းသား ၊ လီစူးလူမျိုးများ အနည်းစုနေထိုင်ကြသည်။ ခရစ်ယာန်နှင့် ဗုဒ္ဓဘာသာကိုးကွယ်ကြပြီး ဘုန်းကြီးကျောင်း နှင့် ခရစ်ယာန်ဘုရားကျောင်း တည်ထားကိုးကွယ်ကြပါသည်။ ကျေးရွာတွင် တပ်မတော်အငြိမ်းစားများ၊ ပညာရေး၊ ကျန်းမာရေးအငြိမ်းစားများနေထိုင်ကြပါသည်။ ကျေးရွာတွင် သမဝါယမအဖွဲ့၊ ဗွားရှင်းဖမ်း အဖွဲ့ဖြင့် အတိုးနှုန်းသက်သာစွာဖြင့် ငွေစုငွေချေးလုပ်ငန်းကို စတင်ကြပြီး စိုက်ပျိုးရေး၊ ကုန်သွယ်ရေးလုပ် ငန်းများ လုပ်ကိုင်ကြပါသည်။ ကျေးရွာတွင် လက်လုပ်လက်စားများ၊ ကျပမ်းလုပ်သားများ ဆန်စက် လုပ်ငန်း၊ သစ်၊ သဲ၊ကျောင်းအုတ်ပလောက် ၊ပရိဘောဂလုပ်ငန်း၊ ပန်းပဲ လုပ်ငန်း များကို လုပ်ကိုင်ကြပါသည်။

လောပိတစ်ပြဲကျေးရွာ၏ စိုက်ပျိုးရေးလုပ်ငန်းများအနေဖြင့် ပြောင်း၊ စပါး၊ နေကြာ၊ ပဲစင်းငုံ၊ ပြောင်း ကောက်များကို အဓိကစိုက်ပျိုးကြသည်။ အရင်ကစိုက်ပျိုးရေးလုပ်ငန်းများတွင် ကျွဲ၊ နွားများကို အသုံးပြု စိုက်ပျိုးကြပြီး ယခုအခါတွင် လယ်ယာသုံး စက်ပစ္စည်းများနှင့် ထွန်ယက်စိုက်ပျိုးကြပါသည်။ သောက်သုံးရေကို ဘီးလူးချောင်း ရေပိုက်ဖြင့် သွယ်ယူသုံးစွဲရသည်။ (၅)ရွာ ရေကော်မတီဖွဲ့စည်း၍ ရေခွဲဝေသုံးစွဲ သည်။

မှတ်တမ်းတင်သူ

အမည် - ဒေါ်တင်မြာ

ရာထူး - လူထုစည်းရုံးရေးမှူး

လူထုပူးပေါင်းပါဝင်သောလူမှုဆန်းစစ်ခြင်းနှင့်အကဲဖြတ်ခြင်း လုပ်ငန်းစဉ် (PSA/PRA) အကျဉ်းချုပ်ဇယား

စဉ်	အကြောင်းအရာ	ရက်စွဲ	ဦးတည်အုပ်စု	တက်ရောက်သူ			အဓိကဆွေးနွေးချက်များ
				ကျား	မ	ပေါင်း	
၁	လူမှုရေးအရင်းအမြစ် စံပြမြေပုံ (social Map/ Resource Map)	၂၅.၉.၂၀၁၉	ရပ်မိ၊ရပ်ဖ ကော်မတီဝင်များ	၄၃	၇၈	၁၂၁	အိမ်အမျိုးအစားများ၊အခြေခံ အဆောက်အဦများ၊လမ်းပန်း ဆက်သွယ်ရေးအခြေအနေ၊ လယ်ယာမြေမြစ်ချောင်း၊ ရေတွင်း၊ရေကန်သစ်တောများ
၂	ဥစ္စာနေကြွယ်ဝမှု အဆင့်သတ်မှတ်ချက် (Wealth Ranking)	၂၅.၉.၂၀၁၉	ချမ်းသာ၊ အလယ်အလတ်၊ နွမ်းပါးအုပ်စု	၄၃	၇၈	၁၂၁	ကျေးရွာလူမှုစီးပွားအုပ်စုများ၊ ခွဲခြားသတ်မှတ်နိုင်ရေးအတွက် ရုံးအတွက် အခြေခံစံနှုန်းများသတ်မှတ်ခြင်း ခင်း ကျေးရွာသားများနှင့်အများသ ဘောတူခွဲခြားသတ်မှတ်ခြင်း
၃	ပိုင်ဆိုင်မှုသုံးသပ်ခြင်း	၂၅.၉.၂၀၁၉	ကော်မတီဝင်၊ အမျိုးသမီး၊ အမျိုးသားများ	၄၃	၇၈	၁၂၁	အမျိုးသမီးနှင့် အမျိုးသားများ ပု ပိုင်ဆိုင်ပြီး ထိန်းချုပ်ထားသည် းသည့် ပိုင်ဆိုင်မှု(သို့) အရင်းအမြစ် များကို သံ သုံးသပ်ခြင်း
၄	ရာသီခွင်ပြကွဲဒီဇိုင်း Seasonal Calender	၂၅.၉.၂၀၁၉	ကော်မတီဝင်၊ အမျိုးသမီး၊ အမျိုးသားများ	၄၃	၇၈	၁၂၁	ရာသီဥတု၊စိုက်ပျိုးသီးနှံများ၊ လယ်ယာလုပ်ငန်းများ၊ ဝင်ငွေထွက်ငွေ၊မွေးမြူ ရေးလုပ်ငန်းများ၊
၅	ပင့်ကူအိမ်ကွန်ယက် (Spider Web)	၂၅.၉.၂၀၁၉	အမျိုးသား၊ အမျိုးသမီးများ	၄၃	၇၈	၁၂၁	အမျိုးသား၊အမျိုးသမီးများ ဘာတန်းတူအခွင့်အရေးရရှိမှုန နှင့်မရရှိသည့်အကြောင်းအရင် ရင်းများ
၆	အဖွဲ့အစည်းချိတ်ဆ ဆက်ပုံ(Venn Diagram)	၂၅.၉.၂၀၁၉	ကျေးရွာလူမှုဖွံ့ဖြိုးရေး ရုံးအဖွဲ့အုပ်ချုပ်ရေး အ အဖွဲ့ကျေးရွာ စီထော ထက်အဖွဲ့	၄၃	၇၈	၁၂၁	ကျေးရွာတွင်ရှိအဖွဲ့အစည်းများ နှင့်ဖွံ့ဖြိုးရေးလုပ်ငန်းအတွက်ချိတ် ဆက်ဆောင်ရွက်လုပ်ကု ကိုင်မှု

ကျေးရွာ၏ လူမှုရေးအရင်းအမြစ်ပြမြေပုံ ရေးဆွဲခြင်း

မြို့နယ် - လွိုင်ကော် ။ ကျေးရွာအုပ်စု - မထောခူ ။ ကျေးရွာ - လောပိတခံပြ ။ ရက်စွဲ - ၂၅.၉.၂၀၁၉။



ပါဝင်ဆွေးနွေးသူ -

ကျား - ၄၃ဦး

မ - ၇၈ဦး

မှတ်တမ်းတင်သူ -

အမည် - ဒေါ်တင်မြာ

ရာထူး - လူထုစည်းရုံးရေးမှူး

ကျေးရွာအရင်းအမြစ်ပြုပြင်ဆေးသုံးသပ်ချက်

လောပိတစံပြုကျေးရွာသည် လွိုင်ကော်မြို့နယ်၊ မထောခူကျေးရွာအုပ်စုတွင်တည်ရှိပါသည်။ လောပိတစံပြု ကျေးရွာသည် လွိုင်ကော်မြို့၏ အရှေ့တောင်ဘက် လောပိတသို့ ဆက်သွယ်သော မိန်းလမ်းမကြီးနံဘေးရှိမြို့နှင့်(၄)မိုင် ခန့်အကွာတွင်တည်ရှိပါ သည် ။ လောပိ တစံပြု ပကျေးရွာကို ဗိုလ်ချုပ်မောင်အေး (အငြိမ်းစား)တို့မှ ၁၉၉၂ခုနှစ် ဒီဇင်ဘာလတွင် စတင်တည်ဆောက်ခဲ့ပါသည်။ တည်ဆောက်ရခြင်း ရည်ရွယ်ချက်မှာ ကျန်းမာရေး၊ ပညာရေး၊ ကာကွယ်ရေးဌာနများမှ ဝန်ထမ်းများနှင့် အငြိမ်းစားဝန်ထမ်းများ နေထိုင်ရန်အတွက် ရည်ရွယ်တည်ဆောက်ခဲ့ပါသည်။ စတင်တည်ထောင်ခဲ့စဉ်က ပျဉ်ခင်းထရံကာ အိမ် အလုံး (၅၀) ကို ကျေးရွာလူထု၏ လုပ်အားဖြင့် ဆောက်လုပ်ခဲ့ပါသည်။ နောက်ပိုင်းတွင် အိမ်အလုံး ပေါင်း (၂၄၄) လုံးကို (၄၉၀၀၀/)တန်ဖိုးရှိသည့် အုတ်ဘလောက်အိမ်ဆက်လက် တည်ဆောက်ခဲ့ပါသည်။

လောပိတစံပြုကျေးရွာ စတင်တည်ဆောက်ခဲ့စဉ်က ကျေးလက်ဆေးပေးခန်းကို ထည့်သွင်း တည်ဆောက်ခဲ့ပါသည်။ ကျန်းမာရေးမှူးတစ်ဦးနှင့် သားဖွားဆရာမ(၁)ဦး ခန့်ထားပေးခဲ့ပါသည်။ နောက်ပိုင်း တွင် တိုက်နယ်ဆေးခန်းနှင့် ဝန်ထမ်းအိမ်ရာများပါ တည်ဆောက်ပေးခဲ့ပါသည်။ ကျေးရွာစတင်တည်ထောင်ခဲ့စဉ်က မူလတန်းကျောင်းကို တည်ဆောက်ပေးခဲ့ပြီး သူငယ်တန်းမှ စတုတ္ထတန်းထိ ပညာ သင်ကြား နိုင်ခဲ့ သည်။ ယခုအချိန်တွင် ကျောင်းသားဦးရေများပြားလာသဖြင့် အလယ်တန်းကျောင်းခွဲကို တိုးချဲ့ ဖွင့်လှစ်နိုင် ခဲ့ပါသည်။

လောပိတစံပြုကျေးရွာသည်အိမ်ခြေ(၂၀၁)ရှိပြီး ကျား(၄၃၇)ဦး၊ မ(၄၅၁)ဦး စုစုပေါင်း (၈၈၈)ဦး ရှိပါသည်။ အများ ပိုင်အဆောက်အဦးများမှာ-စာသင်ကျောင်း(၁)ကျောင်း၊ စာကြည့်တိုက်(၁)ခု၊ ဘုရားကျောင်း(၁)ကျောင်း ၊ ဘုန်းကြီးကျောင်း(၁)၊ ဆေးပေးခန်း (၁)ခု၊ ဘောလုံးကွင်းစသဖြင့်အများပိုင်အဆောက်အဦးများရှိပါသည်။

လောပိတစံပြုကျေးရွာတွင် ဗမာ၊ ရှမ်း၊ ကယား စသည့် လူမျိုးများနေထိုင်ပြီး ချင်း၊ ကချင်၊ ရခိုင်၊ ပအိုဝ်း၊ ကယန်း၊ ကယော၊ ကရင်၊ အင်းသား၊ လီစူးလူမျိုးများအနည်းစုနေထိုင်ကြသည်။ ခရစ်ယာန်နှင့် ဗုဒ္ဓဘာသာ ကိုးကွယ်ကြပြီး ဘုန်းကြီးကျောင်း နှင့် ခရစ်ယာန်ဘုရားကျောင်း တည်ထားကိုးကွယ်ကြပါသည်။ ကျေးရွာတွင် တပ်မတော်အငြိမ်းစားများ၊ ပညာရေး၊ ကျန်းမာရေးအငြိမ်းစားများ နေထိုင်ကြပါသည်။ ကျေးရွာတွင် သမဝါယမအဖွဲ့၊ ဗွီရှင်းဖမ်းအဖွဲ့ ဖြင့် အတိုးနှုန်းသက်သာစွာဖြင့် ငွေစုငွေချေးလုပ်ငန်းကို စတင်ကြပြီး စိုက်ပျိုးရေး၊ ကုန်သွယ်ရေး လုပ်ငန်း များ လုပ်ကိုင်ကြပါသည်။ ကျေးရွာတွင် ကျေးရွာတွင် လက်လုပ် လက်စားများ၊ ကျပမ်းလုပ်သားများ ဆန်စက်လုပ်ငန်း၊ သစ်၊ ပရိဘောဂလုပ်ငန်း၊ ပန်းပဲလုပ်ငန်းများကို လုပ်ကိုင် ကြပါသည်။

လောပိတစံပြုကျေးရွာ၏ စိုက်ပျိုးရေးလုပ်ငန်းများအနေဖြင့် ပြောင်း၊ စပါး၊ နေကြာ၊ ပဲစင်းငုံ၊ ပြောင်း ကောက်များကို အဓိက စိုက်ပျိုးကြသည်။ အရင်က စိုက်ပျိုးရေးလုပ်ငန်းများတွင် ကျွဲ၊ နွားများကိုအသုံးပြု စိုက်ပျိုးကြပြီး ယခုအခါတွင် လယ်ယာသုံး စက်ပစ္စည်းများနှင့် ထွန်ယက်စိုက်ပျိုး ကြပါသည်။ သောက်သုံး ရေကို ဘီးလူးချောင်းရေပိုက်ဖြင့် သွယ်ယူသုံးစွဲရသည်။ (၅)ရွာ ရေကော်မတီဖွဲ့စည်း၍ ရေခွဲဝေသုံးစွဲ သည်။

ဥစ္စာနေအဆင့် ခွဲခြားမှု စံနမူနာပုံစံ

မြို့နယ် - လွိုင်ကော် ။ ကျေးရွာအုပ်စု - မထောရူ ။ ကျေးရွာ - လောပိတစ်ပြဲ ။ ရက်စွဲ - ၂၅.၉.၂၀၁၉ ။

အမျိုးအစား	သတ်မှတ်ချက်/ညွှန်းကိန်းများ	အိမ်ထောင်စု အရေးအတွက်	ရာခိုင်နှုန်း
ချမ်းသာ	တိုက်အိမ်၊ ကား၊ ပစ္စည်း၊ လယ်ဧက(၂၀)အထက်၊ ဆိုင်ကယ်၊ တစ်နှစ်ဝင်ငွေ သိန်း(၅၀)၊ ဈေးဆိုင်ကြီး၊ စားဝတ်နေရေးဖူလုံ	၆ အိမ်	၃ %
အလယ်အလတ်	အိုးအိမ်ပိုင်၊ ယာမြေ ၅ဧက၊ ဆိုင်ကယ်၊ တစ်နှစ်ဝင်ငွေ(သိန်း ၃၀နှင့် ၄၀)ကြား၊ ဈေးဆိုင်သေး၊ ထွန်စက်	၉၀ အိမ်	၄၅%
ဆင်းရဲ/နွမ်းပါး	အိမ်ငှားအချို့၊ လယ်ယာမြေပိုင်ဆိုင်မှုနည်း၊ နေ့စား၊ ကျပ်ပမ်း၊ တစ်နှစ်ဝင်ငွေ(၁၀သိန်း နှင့် ၈သိန်းကြား) အကြွေးရှိ၊ ဆိုင်ကယ်အချို့ရှိ	၁၀၅ အိမ်	၅၂%
စုစုပေါင်းအိမ်ထောင်စု		၂၀၁ အိမ်	၁၀၀%

ပါဝင်ဆွေးနွေးသူ -

- ကျား - ၄၃ဦး
- မ - ၇၈ဦး

မှတ်တမ်းတင်သူ -

- အမည် - ဒေါ်တင်မြာ
- ရာထူး - လူထုစည်းရုံးရေးမှူး

ဥစ္စာနေ ကြွယ်ဝမှု ဆွေးနွေးသုံးသပ်ချက်

လောပိတစံပြုကျေးရွာတွင် ဥစ္စာနေကြွယ်ဝမှုအား ချမ်းသာ၊ အလယ်အလတ်နှင့် ဆင်းရဲနွမ်းပါးဟူ၍ အဆင့်(၃) ဆင့် ခွဲခြားထားပါသည်။

ဥစ္စာနေကြွယ်ဝမှု အဆင့်သတ်မှတ်ချက်များအရ ချမ်းသာသော အိမ်ထောင်စု များအဆင့်တွင် အိမ်ထောင်စု(၆)အိမ်ရှိပြီး ရာခိုင်နှုန်းအရ (၃)%ရှိပါသည်။ အလယ်အလတ်အဆင့်ပြေသောအိမ်ထောင်စုတွင် (၉၀)အိမ်ထောင်စုရှိပြီး (၄၅)%ရှိပါသည်။ နွမ်းပါးသော အိမ်ထောင်စုများသည် (၁၀၅)အိမ်ထောင်စုရှိပြီး ရာခိုင်နှုန်းများအရ (၅၂)%ရှိပါသည်။

နွမ်းပါးသောအိမ်ထောင်စုများပြားခြင်းမှာ ကျေးရွာအလုပ်အကိုင် အခွင့်အလမ်းရှားပါးခြင်း၊ စိုက်ပျိုးရန် ယာမြေများ မလုံလောက်ခြင်း၊ အရင်းအမြစ်များ နည်းပါးခြင်းတို့ကြောင့် ဖြစ်ကြပြီး၊ နေ့စား ကျပ်စား၊ အလုပ်အကိုင်ကိုသာ လုပ်ကိုင်ခြင်းတို့ကြောင့် ဖြစ်ပါသည်။

အလယ်အလတ်အိမ်ထောင်စုများတွင် အစိုးရရုံးဝန်ထမ်းများ၊ အငြိမ်းစားဝန်ထမ်းများနှင့် လယ်ယာများ အတင့်အသင့် ပိုင်ဆိုင်ကြသူများပါဝင်ကြသည်။ တနိုင်တပိုင် စိုက်ခင်းများ၊ ဈေးဆိုင်ငယ်များ ပိုင်ဆိုင်ကြသည်။

ချမ်းသာအဆင့် ဈေးဆိုင်ပိုင်ရှင်များ၊ ကုန်သည် စီးပွားရေးသမားများ၊ လယ်ယာမြေ ဧက(၂၀) ကျော် ပိုင်ဆိုင်ကြသူများပါဝင်ကြသည်။ ကျေးရွာ၏ သာရေးနာရေးများတွင်လည်း အလှူငွေများကို မတည်ထည့်ဝင်ပေးနိုင်ကြသည်။ မိမိ၏ သားသမီးများကို ပညာရေးဆုံးခန်းတိုင်ထိ ငွေကြေးအခဲအခက်မရှိ ထားနိုင်ကြသည်။

ထို့ကြောင့် နွမ်းပါးအုပ်စုများ အဆင်ပြေတိုးတက်လာစေရန် အလုပ်အကိုင်အခွင့်အလမ်းများ ဖန်တီးပေးခြင်း၊ အရင်းအနှီးများ မတည်ပေးခြင်း၊ အသေးစားဝင်ငွေတိုးလုပ်ငန်းများ၊ မွေးမြူရေးလုပ်ငန်းများ တည်ထောင်ပေးခြင်းဖြင့် ကျေးရွာလူနေမှုအဆင့်များ ချိန်ညှိနိုင်မည်ဟုသုံးသပ်ဆွေးနွေးခဲ့ကြပါသည်။

ကျေးရွာ၏ လူနေမှုအဆင့်အတန်း ညီမျှမှုရှိစေရန် လယ်ယာထုတ်ကုန်တိုးတက်ဖို့ လိုသလို၊ စိုက်ပျိုးမြေယာများ တိုးချဲ့နိုင်ရန်လည်း လိုအပ်သည်။

ရာသီခွင်ပြ ပြက္ခဒိန်

မြို့နယ် - လွိုင်ကော် ။

ကျေးရွာအုပ်စု - မထောချူ ။

ကျေးရွာ - လောပိတစ်ပြ ။

ရက်စွဲ - ၂၅.၉.၂၀၁၉

အကြောင်းအရာ	တန်ခူး	ကဆုန်	နယုန်	ဝါဆို	ဝါခေါင်	တော်သလင်း	သီတင်းကျွတ်	တန်ဆောင်မုန်း	နတ်တော်	ပြာသို	တပို့တွဲ	တပေါင်း
ရာသီဥတု												
စိုက်ပျိုးရေး	တောင်ယာ ၁ရှင်း	တောင်ယာ ၁မီးရှို့	မြေထွန်			ပေါင်းရှင်း	ဆေးဖျန်း	ရိတ်သိမ်း	ရိတ်သိမ်း	ရောင်းချ		
ဝင်ငွေ(\$)/ထွက်ငွေ(#)	\$ #	\$ #	\$ ##	\$ ##	\$ ##	\$ ##	\$ ##	\$ #	\$ ##	\$ ##	\$ ##	\$ ##
ကျန်းမာရေး	သွေးတိုး	ဝမ်းပျက်	ဝမ်းပျက်						နာစေးချော ချောင်းဆိုး			
ပွဲလမ်းသဘင်	သင်္ကြန်ပွဲ			သင်္ကြန်ကပ်	စာရေးတံ		မီးထွန်းပွဲ		ခရစ်စမတ်ပွဲ			
သောက်သုံးရေရရှိမှု	နည်း	လုံ	လောက်	မ	ရှိ	နည်း	နည်း	နည်း	နည်း	နည်း	နည်း	နည်း
အစားအစာဖူလုံမှု	နည်း	လုံ	လောက်	မ	ရှိ		နည်း	နည်း	နည်း	နည်း	နည်း	နည်း

ပါဝင်ဆွေးနွေးသူ -

မှတ်တမ်းတင်သူ

ကျား - ၄၃ဦး

မ - ၇၈ဦး

အမည် - ဒေါ်တင်မြာ

ရာထူး - လူထုစည်းရုံးရေးမှူး

ရာသီခွင်ပြက္ခဒိန်ဆွေးနွေးသုံးသပ်ခြင်း

လောပိတစ်ပြက္ခဒိန်၏ ရာသီဥတုအခြေအနေမှာ တန်ခူးလမှာ တောင်သလင်းလအထိ မိုးများပြီး ကျန်လများတွင် နေသာသည်။ ယခုနှစ်များတွင် ရာသီဥတုမှန်မှုကြောင့် မိုးခေါင်ခြင်းများမ ကြုံတွေ့ကြရသဖြင့် စိုက်ပျိုးသီးနှံများ ဆုံးရှုံးခြင်းမရှိပဲ ၊ ထွက်နှုန်းကောင်းခြင်း၊ ဈေးကွက်ဝင်ခြင်းများ ရှိခဲ့ကြသည်။

စိုက်ပျိုးရေးကို မိုးရာသီတွင် အဓိကစိုက်ပျိုးကြပြီး စပါး၊ နှမ်း၊ ပြောင်း တို့ကို စိုက်ပျိုးကြသည်။ နေကြာ၊ ပြောင်းကောက်သီးနှံများလည်း စိုက်ပျိုးကြသည်။ အိမ်ခြံစိုက်ပျိုးမှုများရှိသလို ဟင်းသီးဟင်းရွက်များကို တနိုင်တပိုင်စိုက်ပျိုးကြသည်။ စိုက်ပျိုးရာသီမရှိချိန်တွင် အိမ်ဝင်ငွေတိုးစေရန် ပြင်ပနေ့စား၊ ကျပမ်း လုပ်ငန်းများကို ရှာဖွေလုပ်ကိုင်ကြသည်။ စိုက်ပျိုးရာသီတွင် ထွက်ငွေများပြီး သီးနှံပေါ်ချိန်မှ ဝင်ငွေများ သည် စိုက်ပျိုးရာသီတွင် သီးနှံမျိုးစေ့များဝယ်ယူရခြင်း၊ လူလုပ်အားငှားရမ်းရခြင်း၊ ထွန်ယက် စိုက်ပျိုး ခပေးချေရခြင်းများကြောင့် ထွက်ငွေများပြားရသည်။ အိမ်စားဝတ်နေရေးအတွက်၊ ကလေးများ ကျောင်း စရိတ်အတွက် ထိုရာသီတွင် ထွက်ငွေများကြသည်။ ဝင်ငွေသည် လအလိုက် သင့်တင့်ရှိသော်လည်း ထွက် ငွေများမှာ လစဉ်ရှိသည်။

လောပိတစ်ပြက္ခဒိန်၏ ကျန်းမာရေးမှာ မိုးရာသီတွင် တုတ်ကွေး၊ ရာသီအဖျားများရှိသော်လည်း ရွာတွင် ဆေးပေးခန်းရှိသဖြင့် ဆေးကုသမှုခံယူရန်အဆင်ပြေကြသည်။ ပြင်းထန်ကူးစက်ရောဂါများ ဖြစ်ပွား မှုမရှိပါ။ မိုးအကုန် ဆောင်းအကူးကာလများတွင် နှာစေးခြင်း ချောင်းဆိုးခြင်း၊ ဝမ်းရောဂါဖြစ်ပွားခြင်းများ ရှိပါသည်။ လောပိတစ်ပြက္ခဒိန်တွင် ဗုဒ္ဓဘာသာဝင်များ အများစုနေထိုင်ကြသဖြင့် ပွဲလမ်းသဘင်များကို ဗုဒ္ဓဘာသာဝင်များ၏ ဓလေ့ထုံးတမ်းများအတိုင်း ဆင်ယင်ကျင်းပကြပါသည်။ လများအလိုက် သင်္ကြန်သဘင်ပွဲ၊ ကထိန်ပွဲ၊ သီတင်းကျွတ်ပွဲ၊ ကယားပြည်နယ်၏ ကယားဒေးပွဲ စသည့်ပွဲလမ်းသဘင်များကို ဆင်နွှဲကြပါသည်။

လောပိတစ်ပြက္ခဒိန်၏ သောက်သုံးရေရရှိမှုမှာ ကျေးရွာအတွက် ရေကို ဘီးလူးချောင်းမှ ရရှိသည်။ ဘီးလူးချောင်းမှ ရေစက်ဖြင့် သွယ်ယူပြီး ကျေးရွာအတွက် ဖြန့်ဝေပါသည်။ ရေကော်မတီဖွဲ့စည်းထားပြီး (၅)ရွာကော်မတီဖွဲ့စည်းထားပါသည်။ ရေရရှိမှုအဆင်ပြေသော်လည်း နွေရာသီတွင် ရေရရှိမှု နည်းပါးသည်။ ရာသီဥတုမှန်ခြင်း ၊ ကျေးရွာလူဦးရေများပြားလာခြင်း၊ ရေကို ကျေးရွာများ အလှည့်ကျ ယူရခြင်းများကြောင့် အဆင်မပြေမှုများကြုံတွေ့ကြရပါသည်။

နွေရာသီတွင် ရေရရှိမှုနည်းပါးခြင်းကြောင့် စိုက်ပျိုးရေးလုပ်ကိုင်ရန် အဆင်မပြေပါ။ အိမ်တွင်း စိုက်ပျိုးမှု မလုပ်နိုင်ခြင်း၊ ထွက်ငွေများပြားခြင်းကြောင့် အစားအစာဖူလုံမှုတွင် ဖူလုံမှုနည်းပါးကြသည်။ ထိုရာသီကာ လများတွင် ကျေးရွာရှိ ရွာသူရွာသားများသည် နေ့စားအလုပ်များ၊ ကျပမ်းလုပ်ငန်းများ လုပ်ကိုင်ကြရသည်။

အရင်းအမြစ်သုံးစွဲမှု

ကျား	မ	ကျား+မ
<p>ထွန်စက် ထော်လာဂျီ</p>	<p>ဈေးဆိုင် အိမ်တွင်းမှူ</p>	<p>ဘောလုံးကွင်း ကား ဘော်လီဘောကွင်း ဘုန်းကြီးကျောင်း ရိပ်သာ စာကြည့်တိုက် စာသင်ကျောင်း စိုက်ပျိုးရေး ကျွဲ နွား မူကြိုကျောင်း ရေကန် လျှပ်စစ်မီး</p>

ပါဝင်ဆွေးနွေးသူ -

ကျား - ၄၃ဦး

မ - ၇၈ဦး

မှတ်တမ်းတင်သူ -

အမည် - ဒေါ်တင်မြာ

ရာထူး - လူထုစည်းရုံးရေးမှူး

ထိန်းချုပ်မှုပြဇယား

ကျား	မ	ကျား+မ
ဘောလုံးကွင်း ထွန်စက် ထော်လာဂျီ ကား ဘော်လီဘောကွင်း	ဈေးဆိုင် အိမ်တွင်းမှူ	ဘုန်းကြီးကျောင်း ရိပ်သာ စာကြည့်တိုက် စာသင်ကျောင်း စိုက်ပျိုးရေး ကျွဲ နွား မူကြိုကျောင်း ရေကန် လျှပ်စစ်မီး

ပါဝင်ဆွေးနွေးသူ -

ကျား - ၄၃ဦး

မ - ၇ဦး

မှတ်တမ်းတင်သူ -

အမည် - ဒေါ်တင်မြာ

ရာထူး - လူထုစည်းရုံးရေးမှူး

အရင်းအမြစ်များကို ထိန်းချုပ်သုံးစွဲမှု ဆန်းစစ်ခြင်း

လောပိတစံပြုကျေးရွာ၏ စတုတ္ထနှစ်စက်ဝန်းအတွက် အရင်းအမြစ်ထိန်းချုပ်မှု ပုံစံဇယား သုံးသပ်ချက်အရ လောပိတစံပြုကျေးရွာရှိ အမျိုးသမီးများသည် အပ်ချုပ်ဆိုင်၊ အိမ်ထောင်မှ(ချက်/ပြုတ်)၊ ဈေးဆိုင်များကို အိမ်တွင်းမှုလုပ်ငန်းများကို အဓိက ထိန်းချုပ်သုံးစွဲသည်။ နေအိမ်၏ တနိုင်တပိုင်စိုက်ပျိုးရေးခြံလုပ်ငန်းနှင့် ကြက်/ဝက်မွေးမြူရေးလုပ်ငန်းများကို အမျိုးသမီးများမှ ထိန်းချုပ်လုပ်ကိုင်ကြသည်။

လယ်ယာသုံးစက်ပစ္စည်းများ၊ ကား၊ ထွန်စက်၊ ထော်လာဂျီ၊ ဘောလုံးကွင်း၊ ဘော်လီဘောကွင်းများကို အမျိုးသား များက ထိန်းချုပ်သုံးစွဲကြသည်။ သဲကျောက်လုပ်ငန်းများသစ် ဝါး လုပ်ငန်းများကိုလည်း အမျိုးသားများက အဓိက ထိန်းချုပ်လုပ်ကိုင်ကြသည်။

ဘုရားကျောင်း၊ စေတီ၊ တောင်ယာ၊ လျှပ်စစ်မီး၊ ရေကန်၊ စာသင်ကျောင်း၊ မူကြိုကျောင်း၊ ရိပ်သာ များကို အမျိုးသား၊ အမျိုးသမီးများပါ ခွဲဝေထိန်းချုပ်သုံးစွဲကြပါသည်။

အမျိုးသားများ ထိန်းချုပ် သည့်အရာများကို အမျိုးသမီးများ ဝင်ရောက်လုပ်ကိုင်လျှင် အန္တရာယ်များခြင်း၊ ပျက်စီးမှုများခြင်း၊ မသင့်လျော် ခြင်းများကြောင့် အမျိုးသားများသာ ထိန်းချုပ်လုပ်ကိုင်ကြပါသည်။ အမျိုးသားနှင့် အမျိုးသမီး ဆုံးဖြတ်ချက် မတူညီခြင်း၊ ကျွမ်းကျင်မှုမတူညီခြင်းများကြောင့် ထိန်းချုပ်မှု လုပ်ငန်း ခွဲဝေရာတွင်လည်း မတူညီကြပါ။

အရင်းအမြစ်များကို ထိန်းချုပ် သုံးစွဲမှုများကိုကြည့်ခြင်းအားဖြင့် လောပိတစံပြုကျေးရွာ၏ အမျိုးသား အမျိုးသမီးများသည် လုပ်ငန်းကျွမ်းကျင်မှု၊ ဘေးကင်းလုံခြုံမှု၊ သင့်လျော်မှုများအလိုက် အရင်းအမြစ်များကို ခွဲဝေထိန်းချုပ်သုံးစွဲကြသည်ကိုတွေ့ရှိရပါသည်။

ပင့်ကူအိမ်သုံးသပ်ခြင်းပြပုံ

မြို့နယ် - လွိုင်ကော် ။ ကျေးရွာအုပ်စု - မထောစု ။ ကျေးရွာ - လောပိတစံပြ ။ ရက်စွဲ - ၂၅.၉.၂၀၁၉။

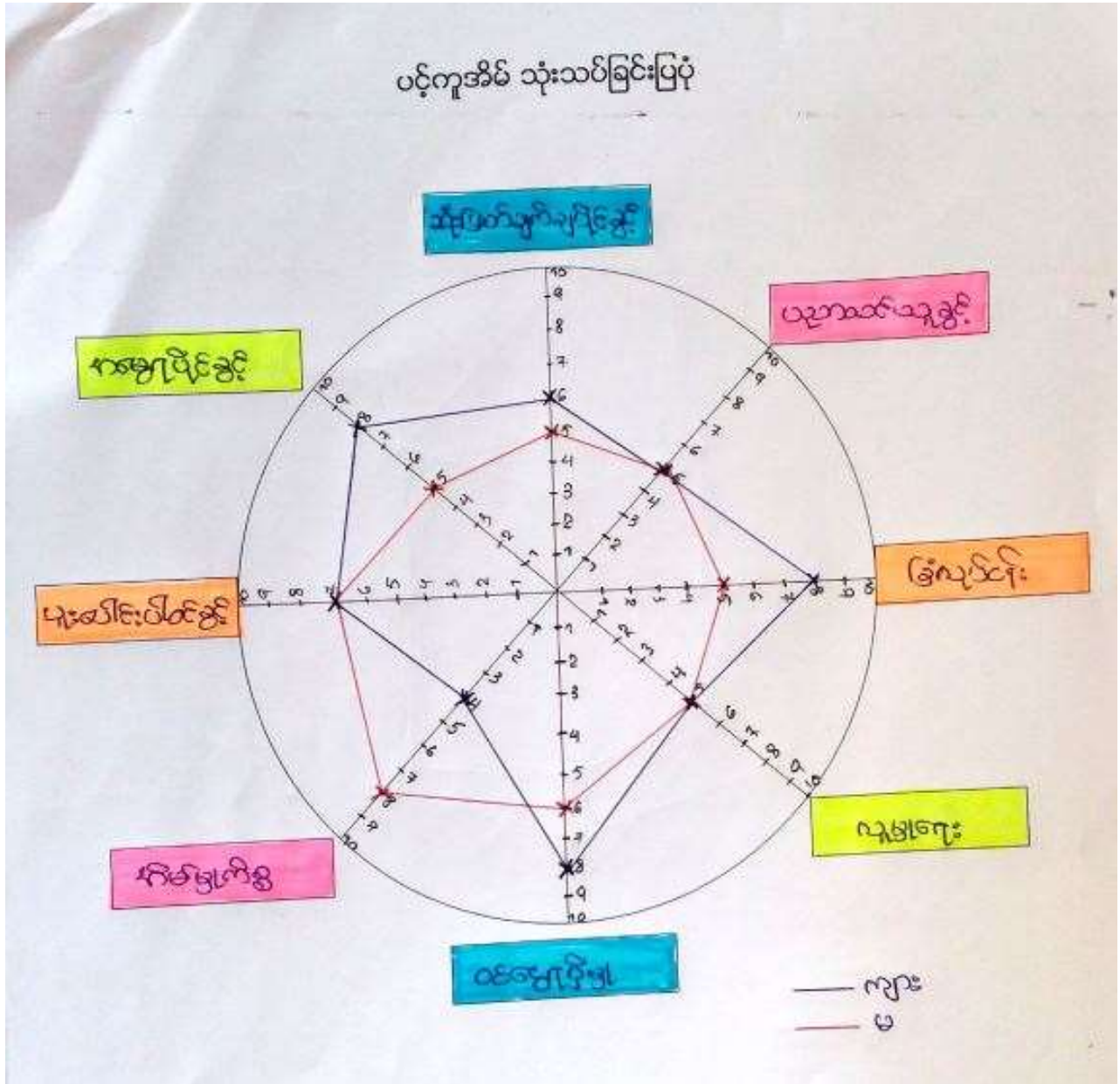

ပါဝင်ဆွေးနွေးသူ -

ကျား - ၄၃ဦး

မ - ၇၈ဦး

မှတ်တမ်းတင်သူ -

အမည် - ဒေါ်တင်မြာ

ရာထူး - လူထုစည်းရုံးရေးမှူး

ပင့်ကူအိမ်ဆွေးနွေးသုံးသပ်ချက်

လောပိတစံပြကျေးရွာတွင် အမျိုးသမီးများသည် အိမ်ထောင်မှကိစ္စများကို အဓိကလုပ်ကိုင်ကြရသည်။ ချက်ပြုတ်ရေး၊ လျှော်ဖွတ်ရေး၊ အိမ်သန့်ရှင်းရေးနှင့် ကလေးများ၏ ဝေရာဝစွများကို အမျိုးသားတွေထက် ပိုမိုတာဝန်ယူ လုပ်ကိုင်ကြရသည်။

ပညာရေးလက်လှမ်းမီမူတွေ အမျိုးသားနှင့် အမျိုးသမီးတို့သည် တန်းတူအခွင့်အရေးရရှိ ကြသည်။ ကျေးရွာတွင် စာသင်ကျောင်းရှိခြင်း၊ ဝန်ထမ်းများအများစုနေထိုင်ကြခြင်း များကြောင့် မိမိတို့၏ ကလေးများကို ကျား/မ မခွဲခြားဘဲ ပညာသင်ကြားခွင့်ပေးကြသည်။

ဦးဆောင်နိုင်ခွင့်နှင့် ဆုံးဖြတ်ပိုင်ခွင့်တွင် အမျိုးသားများ ဦးဆောင်ကြသည်။ မိမိနေအိမ်၏ အမှုကိစ္စရပ်များကို ဦးဆောင်ရာတွင် အိမ်ထောင်ဦးစီးဖြစ်သည့် အမျိုးသားများက ဦးဆောင်ကြသည်။ ရ ရပ်ရွာ၏ သာရေးနာရေး (သို့) ဖွံ့ဖြိုးရေးလုပ်ငန်းစဉ်များတွင် အမျိုးသားများ အဓိကဦးဆောင်ကြသည်။

ဆုံးဖြတ်ပိုင်ခွင့်တွင်လည်း အိမ်ထောင်ဦးစီးဖြစ်သည့် အမျိုးသားများက ဆုံးဖြတ်ပိုင်ခွင့်ပိုမိုရရှိကြသည်။ ကိုယ်ကာယ လုံခြုံမှု၊ စိတ်လုံခြုံမှုတွင် အမျိုးသမီးများသည် အမျိုးသားများလောက် လုံခြုံမှု မရကြသေးပါ။ အမျိုးသမီးများသည် မိမိကိုယ်ကိုယုံကြည်မှုနည်းပါးခြင်း၊ နယ်မြေဒေသအရ ပါဝင်မှု၊ သွားလာမှုများကို လုပ်ဆောင်ရာတွင် ကိုယ်စိတ် လုံခြုံမှု နည်းပါးကြသည်။

အလုပ်အကိုင်ရရှိမှု အခွင့်အရေးများတွင်လည်း အမျိုးသမီးများသည် မိမိတို့၏ အိမ်ထောင်မှ ကိစ္စရပ်များ၊ တောင်ယာ၊ လုပ်အားခများ ကြောင့် အမျိုးသားများနှင့် တန်းတူမရရှိကြပါ။ စိုက်ပျိုးရာသီပြီးချိန်တွင် အမျိုးသားများသာ ပြင်ပအလုပ်အကိုင်အခွင့်အလမ်းများကို ရှာဖွေကြပြီးလုပ်ကိုင်ကြသည်။ တ ခါတရံတွင် အမျိုးသမီးများသည် လမ်းခင်းလုပ်ငန်းများ၊ ဆောက်လုပ်ရေး လုပ်ငန်းများတွင် ပါဝင်လုပ်ကိုင်ကြသည်ကို တွေ့ရှိရပါသည်။

အမွေဆက်ခံပိုင်ခွင့်တွင် ဒီဒေသ၏လေ့ကျင့် အမျိုးသားများကသာပိုမိုဆိုင်ခွင့်ရကြသည်။

ရပ်ရွာအတွက် ဖွံ့ဖြိုးရေးလုပ်ငန်းများ၊ မိမိရပ်ရွာအတွက် ပွဲလမ်းသဘင်များ၊ အလှူအဒါန်းများ၊ သာရေး၊ နာရေးများတွင် အမျိုးသမီးများမှ အမျိုးသားများထက် ပိုမိုပူးပေါင်းပါဝင်ဆောင်ရွက်ကြတော့ရပါသည်။

အဖွဲ့အစည်းချိတ်ဆက်မှု ပြပုံ(ကျေးရွာအတွင်း/အပြင်)

မြို့နယ် - လွိုင်ကော် ။ ကျေးရွာအုပ်စု - မထောရူ ။ ကျေးရွာ - လောပိတစ်ပြဲ ။ ရက်စွဲ - ၂၅.၉.၂၀၁၉ ။

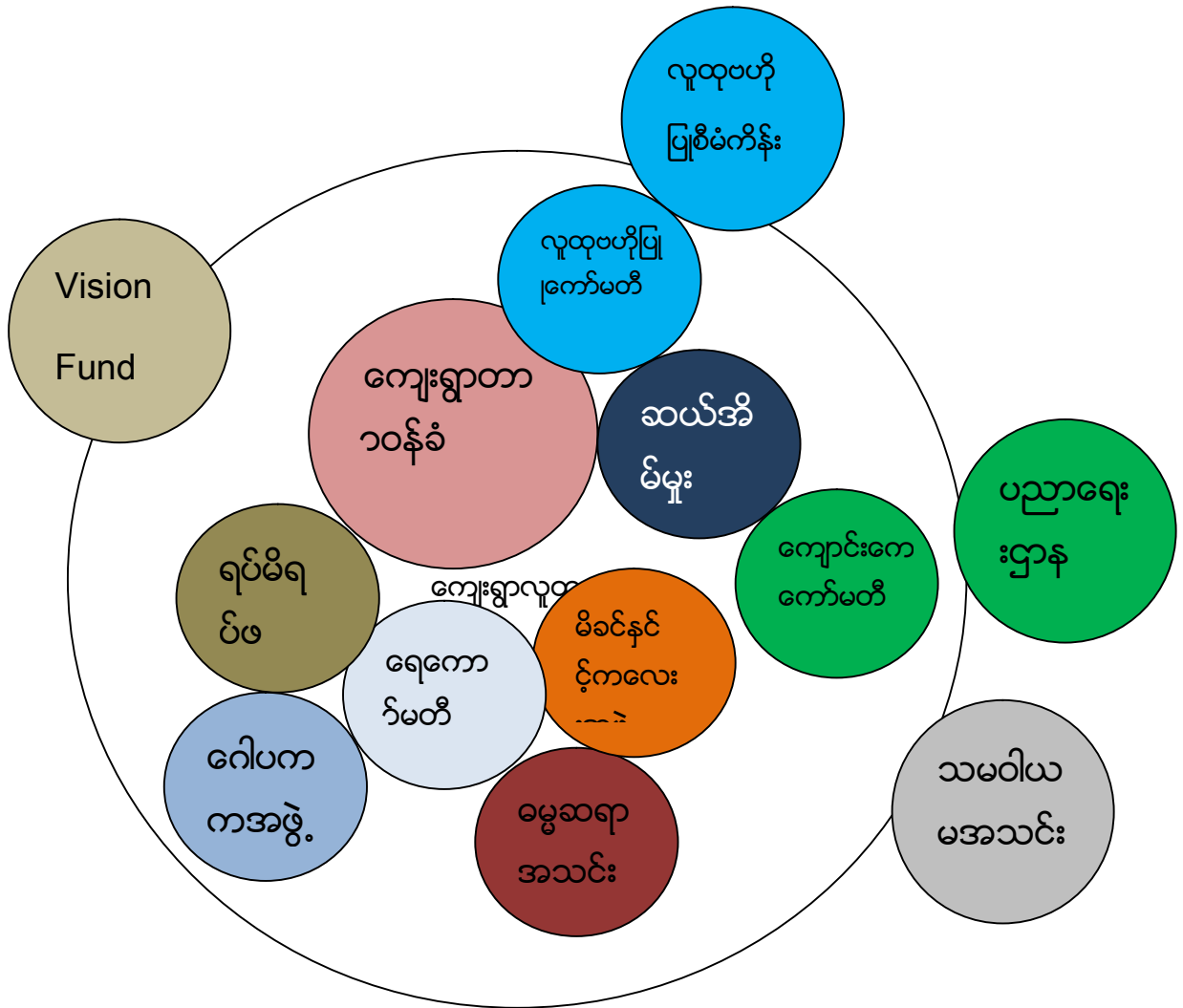

ပါဝင်ဆွေးနွေးသူ -

ကျား - ၄၃ဦး

မ - ၇၈ဦး

မှတ်တမ်းတင်သူ -

အမည် - ဒေါ်တင်မြာ

ရာထူး - လူထုစည်းရုံးရေးမှူး

အဖွဲ့အစည်းချိတ်ဆက်မှု ဆွေးနွေးသုံးသပ်ချက်

လောပိတစံပြကျေးရွာ၏ စတုတ္ထနှစ်စက်ဝန်းအတွက် အဖွဲ့အစည်းချိတ်ဆက်မှုအလား သုံးသပ်ချက်အရ လောပိတစံပြကျေးရွာတွင် ကျေးရွာတာဝန်ခံနှင့် ဆယ်အိမ်မှူးများသည် အုပ်ချုပ်ရေးပိုင်အနေဖြင့် ဖွဲ့စည်းထားသည်။ကျေးရွာ၏ အုပ်ချုပ်ရေးလုပ်ငန်းများ ရပ်ရွာအေးချမ်းသာယာရေးလုပ်ငန်းများ၊ကျေးရွာ၏ သာရေး နာရေး ကိစ္စရပ်များတွင် ကျေးရွာ အုပ်ချုပ်ရေးပိုင်းမှ စီစဉ်ဆောင်ရွက်ကြသည်။

ကျေးရွာ၏ သာရေး၊ နာရေးကိစ္စရပ်များကို ရပ်မိရပ်ဖများ ပူးပေါင်းဆောင်ရွက်ကြသည်။ ကျေးရွာ၏ ဖွံ့ဖြိုးရေးလုပ်ငန်းများတွင်လည်း ရပ်မိရပ်ဖများမှ ပူးပေါင်းပါဝင်ဆောင်ရွက်ကြသည်။ ကျေးရွာအတွင်း၌ ကော်မတီအဖွဲ့များ ဖွဲ့စည်းထားရှိကြသည်။ ကျေးရွာရေရရှိရေးနှင့်လည်ပတ်ရေးကိစ္စရပ်များအတွက် တာဝန်ယူဖြေရှင်းနိုင်ရန် ရေကော်မတီဖွဲ့စည်းထားသည်။ ကျေးရွာတွင်စာသင်ကျောင်းရှိသဖြင့် စာသင်ကျောင်း၏ လိုအပ်ချက်များ ကိစ္စရပ်များကို ဖြေရှင်းဆောင်ရွက်ပေးနိုင်ရန် ကျောင်းကော်မတီကိုဖွဲ့စည်းထားသည်။ အစိုးရပညာရေးဌာနနှင့် ချိတ်ဆက်၍ စာသင်ကျောင်း၏ ကိစ္စရပ်များကို ဆောင်ရွက်ကြသည်။

ကျေးရွာတွင်မိခင်နှင့်ကလေးအဖွဲ့ထားရှိထားပြီး ကျေးရွာ၏ ကျန်းမာရေးအတွက် တစ်ဖက်တစ်လမ်းမှ ကူညီကြသည်။

ကျေးရွာပြင်ပမှကျေးရွာအတွက်လာရောက်လုပ်ဆောင်ပေးသောအဖွဲ့အစည်းများမှာ လူထုဗဟိုပြု စီမံကိန်း၊ သမဝါယမအဖွဲ့၊ပညာရေးဌာန နှင့်Vision Fund တို့ဖြစ်ပါသည်။၂၀၁၇ခုနှစ်မှ ဝင်ရောက်လာသော လူထုဗဟိုပြုစီမံကိန်းနှင့် ပူးပေါင်း၍ ကော်မတီဖွဲ့စည်းပြီး ကျေးရွာဖွံ့ဖြိုးရေးလုပ်ငန်းများကို ဆောင်ရွက်ကြသည်။ စီမံကိန်း၏ပထမနှစ်တွင် ဇရပ်ဖြူကျေးရွာနှင့်ပူးပေါင်း၍ ရေပိုက်သွယ်ယူခြင်းလုပ်ငန်းကို အကောင်အထည်ဖော်ခဲ့ ကြသည်။

ကျေးရွာ၏ စားဝတ်နေရေးအဆင်ပြေစေရန် စိုက်ပျိုးရေးလုပ်ငန်းများကို အရင်းအနှီးထည့်ဝင်နိုင်ရန် သမဝါယမအသင်းနှင့် ချိတ်ဆက်ပြီး အတိုးနှုန်းသက်သာသော ချေးငွေများဖြင့် စိုက်ပျိုးရေး၊ စီးပွားရေးများကို ဆောင်ရွက်ကြသူများလည်းရှိကြသည်။ Vision Fundအဖွဲ့သည်လည်း ချေးငွေနှင့်ပတ်သက်သောအကြောင်း များ လာရောက်ပြောပါသည်။

ကျေးရွာ၏ အုပ်ချုပ်ရေး၊ပညာရေး၊ကျန်းမာရေး လုပ်ငန်းများကို အစိုးရဌာနဆိုင်ရာများနှင့် ချိန်ဆက် လုပ်ကိုင်ကြပါသည်။

ကျေးရွာစီ/ထောက်ကော်မတီဖွဲ့စည်းပုံဇယား

ကျေးရွာစီထောက်ကော်မတီဥက္ကဋ္ဌ

- ၁။ ဦးမြမောင်
- ၂။ ဒေါ်သဇင်ဦး

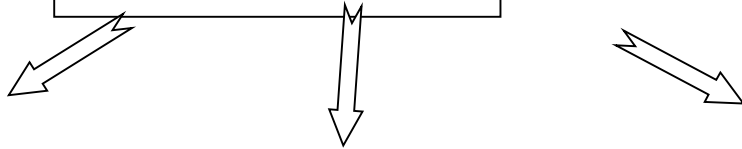

စောင့်ကြည့်ကြီးကြပ်ရေး ကော်မတီ

- ၁။ ဦးရန်အောင်
- ၂။ ဒေါ်ခင်လေး

လည်ပတ်ထိန်းသိမ်းရေးကော်မတီ

- ၁။ ဦးဇော်ထွဋ်
- ၂။ ဒေါ်စန်းခင်

ဝယ်ယူရေးကော်မတီ

- ၁။ ဦးဝေဖြိုးအောင်
- ၂။ ဒေါ်ဝင်းမြင့်

ကျေးရွာစေတနာ့ဝန်ထမ်း

- ၁။ ဦးမျိုးဇော်
- ၂။ ဒေါ်လဲ့လဲ့ဝင်း

ဝေဖန်အကြံပြုတိုင်ကြားချက်ဖြေရှင်းရေးအဖွဲ့

- ၁။ ဦးရှားရယ်
- ၂။ ဒေါ်ဝင်းဝင်းတင်

ငွေစာရင်းကိုင်

- ၁။ ဒေါ်စန္ဒာအေး

ပါဝင်ဆွေးနွေးသူ -

ကျား - ၄၃ဦး

မ - ၇၈ဦး

မှတ်တမ်းတင်သူ -

အမည် - ဒေါ်တင်မြာ

ရာထူး - လူထုစည်းရုံးရေးမှူး

ကျေးရွာအုပ်စု စီ/ထောက်ကော်မတီဖွဲ့စည်းပုံဇယား

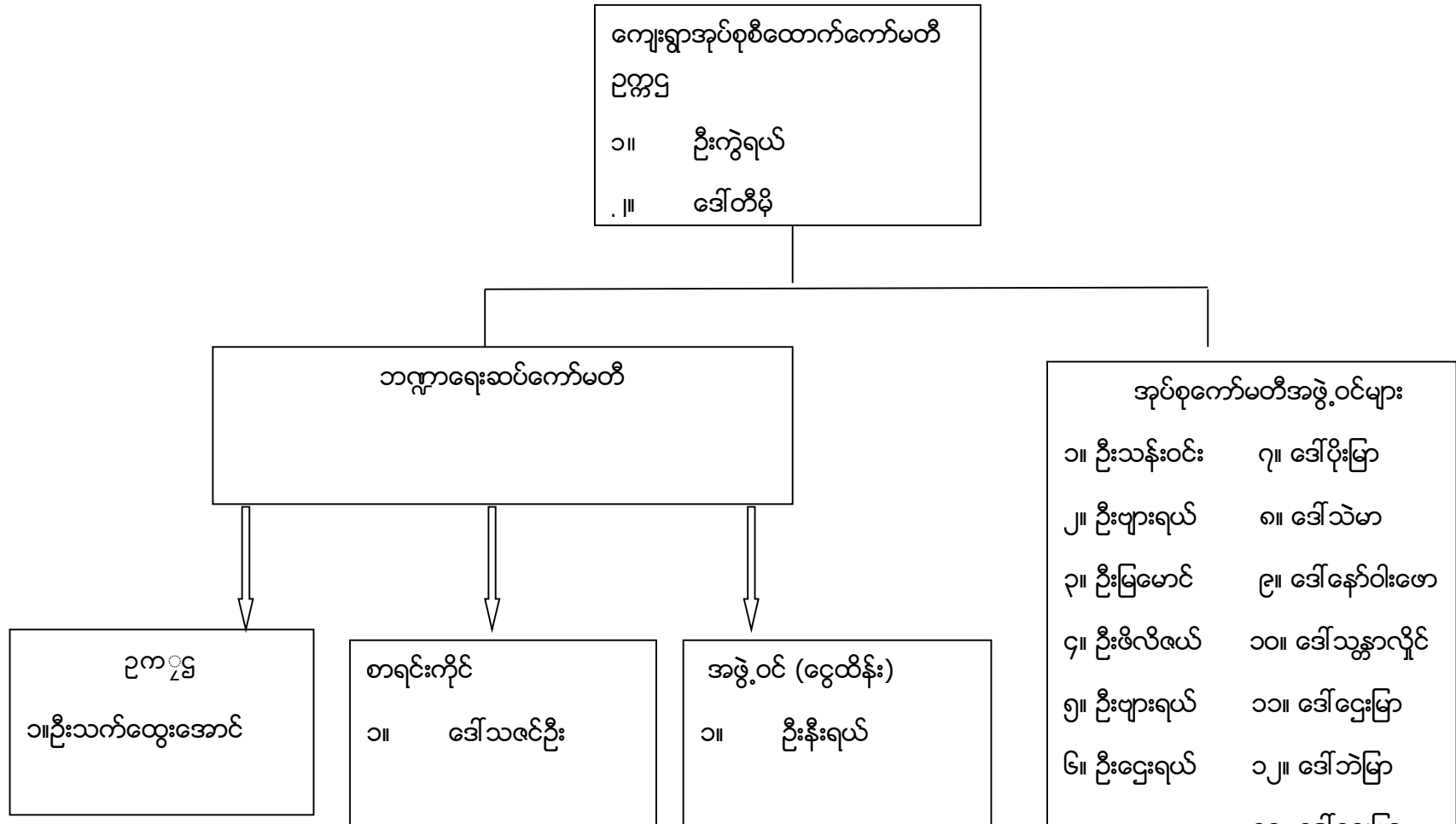

ပါဝင်ဆွေးနွေးသူ

- ကျား- ၁၂ဦး
- မ - ၁၅ဦး

မှတ်တမ်းတင်သူ

- အမည် - ဒေါ်တင်မြာ
- ရာထူး - လူထုစည်းရုံးရေးမှူး

ပုံစံ - ၈ - ၁ ကျေးရွာအခြေခံအချက်အလက်များ (Form PC 1)

လမ်းညွှန်ချက်၊ ကျေးရွာတစ်ရွာသို့ ပထမဆုံးမိတ်ဆက်ခရီးသွားရောက်သောအခါ လူထုစည်းရုံးရေးမှူးသည် ကျေးရွာ ခေါင်းဆောင်များအားကျေးရွာအချက်အလက်များကိုမေတ္တာရပ်ခံ၍တောင်းခံရသည်။ ဤအချက်အလက်များကိုစီမံကိန်းမိတ်ဆက်အစည်းဝေးမတိုင်မီတောင်းခံရမည်။ စီမံကိန်းမိတ်ဆက်အစည်းဝေးတွင် လူထုစည်းရုံးရေးမှူးသည် ဤအချက်အလက်များအား စစ်ဆေးပြီး မှန်ကန်အောင်ပြုလုပ်ရမည်။ ပြီးနောက်တွင် လူထုစည်းရုံးရေးမှူးမှ သတင်းအချက်အလက်ထံသို့ Tablets မှ တဆင့် ဖြည့်သွင်းရမည်။

ကျေးရွာခေါင်းဆောင် အမည် ဦးသန်းလွင်	ကျေးရွာခေါင်းဆောင်၏ ဖုန်းနံပါတ် ၀၉-၂၅၀၄၈၉၂၆၉	လူထုစည်းရုံးရေးမှူး၏အမည် ဒေါ်တင်ဖြူ
ပြည်နယ်/တိုင်းဒေသကြီး ဧရာဝတီ	မြို့နယ် ကျွန်းကျွန်း	ကျေးရွာအုပ်စု မထော့
		ကျေးရွာ ကျေးရွာ

က။ လူဦးရေ

လူမျိုးစု	အိမ်ထောင်စုအရေအတွက်	ကိုးကွယ်သည့်ဘာသာ	အိမ်ထောင်စုအရေအတွက်
လူမျိုးစု (၁)----- ဗမာ (၇၃)အိမ်၊ ကယား(၄၇)အိမ်		ဘာသာ(၁)-----ဗုဒ္ဓ	၁၆၉
လူမျိုးစု (၂)----- ကယား (၃)အိမ်၊ ကယား (၂)အိမ်၊ ကျွန်း (၁)အိမ်		ဘာသာ(၂)-----ဗုဒ္ဓ	၃၂
လူမျိုးစု (၃)----- ချင်း (၁)အိမ်၊ ပုဂံ (၁)အိမ်၊ ငှက် (၃)အိမ်		ဘာသာ(၃)-----	
ကျား (၁)အိမ်၊ ကျွန်း (၁)အိမ်၊ ကယား (၁)အိမ်			
လူမျိုးစုရော----- (၁၅၃)အိမ်		ဘာသာရော-----	
အခြား			
	အရေအတွက်		
မသန်စွမ်းသူများ	၄ ယောက်		
သက်ကြီးရွယ်အိုများ (၆၅ နှစ် နှင့် အထက်)	၆ ယောက်		
စစ်ဘေးရှောင်			
	အမျိုးသား(အရေအတွက်)	အမျိုးသမီး(အရေအတွက်)	စုစုပေါင်းအရေအတွက်
လူဦးရေ ဗမာ	၁၅၆	၁၅၁	၃၀၇
ကယား	၁၀၂	၁၂၀	၂၂၂
လူမျိုးစု (၁)-----ကယား	၅	၇	၁၂
ကယား	၅	၅	၁၀
လူမျိုးစု (၂)-----ကျွန်း	၁	၁	၂
ချင်း	၃	၃	၆
လူမျိုးစု (၃)-----ပုဂံ	၁	၁	၂
ငှက်	၆	၅	၁၁
ကျား	၂	၁	၃
ကျွန်း	၂	၁	၃
ကျွန်း	၁	၁	၂
ကျွန်း လူမျိုးစု	၁၅၄	၁၅၆	၃၁၀
အခြား			
စုစုပေါင်း	၁၈၁	၂၀	၂၀၁

(ခ) အခြေခံအဆောက်အအုံ အသုံးအဆောင်များ

စာသင်ကျောင်း	အမှတ် ခြံပေါ	ကျန်းမာရေး	အမှတ် ခြံပေါ	ဘာသာရေးအဆောက် အအုံများ	အမှတ် ခြံပေါ
အထက်တန်းကျောင်း	<input type="checkbox"/>	ဆေးရုံ	<input type="checkbox"/>	စေတီ	<input type="checkbox"/>
အလယ်တန်းကျောင်း	<input checked="" type="checkbox"/>	ကျန်းမာရေးဌာန	<input type="checkbox"/>	ဘုန်းကြီးကျောင်း	<input checked="" type="checkbox"/>
မူလတန်းကျောင်း	<input type="checkbox"/>	ကျန်းမာရေးဌာနခွဲ	<input type="checkbox"/>	ဟိန္ဒူတုရားကျောင်း	<input type="checkbox"/>
မူကြိုကျောင်း	<input checked="" type="checkbox"/>	ဆေးပေးခန်း	<input checked="" type="checkbox"/>	ရေစိမ့်ယာန်ကျောင်း	<input checked="" type="checkbox"/>
အခြား	<input type="checkbox"/>	အခြား	<input type="checkbox"/>	ဗလီ	<input type="checkbox"/>
				အခြား	<input type="checkbox"/>
မှတ်ချက်		မှတ်ချက်		မှတ်ချက်	

(ဂ) ကျွမ်းကျင်သူများမှတ်တမ်း (ကျေးရွာတွင်နေထိုင်သော သို့မဟုတ် တခြားရွာမှလာရောက်သောကျွမ်းကျင်သူများ)

(၁) စာသင်ကျောင်း			(၂) ကျန်းမာရေး			(၃) လက်မှုပညာရှင်		
	ရွာတွင်နေ ထိုင်သူ	အခြားရွာမှ လာသူ		ရွာတွင်နေ ထိုင်သူ	အခြား ရွာမှ လာသူ		ရွာတွင် နေထိုင်သူ	အခြားရွာ မှလာသူ
မူလတန်းပြဆရာ/မ	<input checked="" type="checkbox"/>	<input type="checkbox"/>	ဆရာဝန်	<input type="checkbox"/>	<input type="checkbox"/>	လက်သမား	<input checked="" type="checkbox"/>	<input type="checkbox"/>
အထက်တန်းပြဆရာ/မ	<input type="checkbox"/>	<input type="checkbox"/>	လက်ထောက် ကျန်းမာရေးမှူး	<input checked="" type="checkbox"/>	<input checked="" type="checkbox"/>	ပန်းရံ	<input checked="" type="checkbox"/>	<input type="checkbox"/>
အလယ်တန်းပြဆရာ/မ	<input checked="" type="checkbox"/>	<input checked="" type="checkbox"/>	အမျိုးသမီးကျန်းမာရေး ဆရာမ	<input checked="" type="checkbox"/>	<input checked="" type="checkbox"/>	လှုပ်စစ်ကျွမ်းကျင်၊ မီးသမား	<input checked="" type="checkbox"/>	<input type="checkbox"/>
မူကြိုဆရာ/မ	<input type="checkbox"/>	<input type="checkbox"/>	သားဖွားဆရာမ	<input checked="" type="checkbox"/>	<input checked="" type="checkbox"/>	ရေပိုက်သွယ်သူ	<input checked="" type="checkbox"/>	<input type="checkbox"/>
အခြား	<input type="checkbox"/>	<input type="checkbox"/>	ပြည်သူ့ကျန်းမာရေးလုပ်သား	<input checked="" type="checkbox"/>	<input type="checkbox"/>	စက်ပြင်ဆရာ	<input checked="" type="checkbox"/>	<input type="checkbox"/>
မှတ်ချက်			မှတ်ချက်			မှတ်ချက်		

(ဃ) ကျေးရွာသို့ ရောက်ရှိနိုင်သည့်လမ်းအခြေအနေ / ကျေးရွာတစ်ရွာသည် ၎င်း၏ကျေးရွာအုပ်စုနှင့် ဆက်သွယ်ထားသော လမ်းအခြေအနေ (အောက်ပါတို့ကိုပိုင်းပါ)

- ကျောက်ကြမ်းလမ်း: ကတ္တရာလမ်း
- ကျောက်ခင်းလမ်း: မြေသားလမ်း
- ကွန်ကရစ်လမ်း: _____
- လူသွားလမ်း: _____
- မော်တော်ဆိုင်ကယ်လမ်း: _____
- အခြား: _____

(င) ကျေးရွာဖွံ့ဖြိုးမှုစီမံချက်

ပိုင်းပါ

(၁) လူထုပတ်ဝန်းကျင်ထိခိုက်မှုမရှိစေရန် ဤကျေးရွာတွင်ကျေးရွာဖွံ့ဖြိုးမှု

ရှိပါသည်/မရှိပါ/မသိပါ

စီမံချက်ရှိခဲ့ပါသလား?

(၂) ရှိခဲ့ပါလျှင် ဤစီမံချက်ကို မည်သည့် ခုနှစ်တွင်ပြင်ဆင်ခဲ့ပါသနည်း?

နှစ်- ၂၀၀၇ / မသိပါ

(၃) ဤစီမံချက်ကို မြို့နယ်မှအတည်ပြုခဲ့ပါသလား?

ပြုခဲ့ပါသည်/မပြုခဲ့ပါ / မသိပါ

(စ) ခရီးအကွာအဝေး

(၁) ဤကျေးရွာ၏ပတ်ဝန်းကျင်ကျေးရွာအုပ်စု၏ပတ်ဝန်းကျင်ထိခိုက်မှုမရှိစေရန်မည်မျှကွာဝေးသနည်း? မိုင်- ၀.၅ / မသိပါ

(၂) ဤကျေးရွာမှ ၎င်းကျေးရွာအုပ်စုပတ်ဝန်းကျင်ထိခိုက်မှုမရှိစေရန်လောရာတွင်ကြာမြင့်သည့်အချိန်။

ခြောက်သွေ့ရာသီတွင်ကြာချိန်- ၀.၅၅ - - - - - ထော်လာရီ/မော်တော်ဆိုင်ကယ်/ခြေလျင်/လား/မော်တော်ဘုတ်/

အခြား: - - - - -

မိုးရာသီတွင်ကြာချိန်- ၀.၅၅ - - - - - ထော်လာရီ/မော်တော်ဆိုင်ကယ်/ခြေလျင်/လား/မော်တော်ဘုတ်/

အခြား: - - - - -

(ဆ) ပတ်ဝန်းကျင်ဆိုင်ရာသဘာဝဘေးအန္တရာယ်

ဤကျေးရွာတွင်ကြေးခြင်းကဲ့သို့ သဘာဝဘေးအန္တရာယ်ကျရောက်ဖူးခြင်း ရှိပါသလား။

မရှိပါ ရှိပါသည် ရှိလျှင်ဖော်ပြပါ- - - - -

(ဇ) ကျေးရွာတွင် ဖွဲ့စည်းထားသော အဖွဲ့အစည်းများ

လူထုပတ်ဝန်းကျင်ထိခိုက်မှုမရှိစေရန် ဤကျေးရွာတွင် ကျေးရွာဖွံ့ဖြိုးရေးအတွက် အစိုးရ(သို့)ရွာသားများကိုယ်တိုင်(သို့) စီမံကိန်းတစ်ခုခုမှ ဖွဲ့စည်းထားသည့် အဖွဲ့အစည်းများရှိပါသလား။

(၁) ရွာစာတိုက် - - - - -

(၂) - - - - -

(ဈ) အထွေထွေအုပ်ချုပ်ရေး ဦးစီးဌာန (GAD) မှ မှတ်တမ်းတင်ထားခြင်း

ဤကျေးရွာသည် အထွေထွေအုပ်ချုပ်ရေး ဦးစီးဌာန (GAD) မှ မှတ်တမ်းတင်ထားမှု ရှိပါသလား။

မရှိပါ ရှိပါသည်

ကျေးရွာခေါင်းဆောင်

အမည် သန်းမြင့်

လက်မှတ် သန်းမြင့် နေ့စွဲ ၂၅.၆.၂၀၁၉

လူထုစည်းရုံးရေးမှူး

အမည် ဒေါ်စုစု

လက်မှတ် ဒေါ်စုစု နေ့စွဲ ၂၅.၆.၂၀၁၉

ပုံစံ - စ-၂ - စီမံကိန်းစက်ဝန်းအချိန်ဇယား (PC 2)

လယ်ဥယျာဉ်များ သက်ဆိုင်ရာ လူထုစည်းရုံးရေးများ/လက်ထောက်နည်းပညာများမှ စီမံကိန်းစက်ဝန်းအဆင့်တစ်ခုစီပြီးစီးတိုင်းကျေးရွာနှင့် ကျေးရွာအုပ်စုအတွက် ဤပုံစံကိုဖြည့်သွင်းရမည်။								
စည်းရုံးရေးများ/လက်ထောက်နည်းပညာရေးများဝန်ထမ်း အမည် - <u>ခေါ်ဝေါ်ခြင်း</u>								
ဇန.ဖွဲ့ <u>၂၅.၉.၂၀၁၉</u>			စက်ဝန်းအားအမှတ်ဖြစ်ပါ <input type="checkbox"/> စက်ဝန်း(၁) <input type="checkbox"/> စက်ဝန်း(၂) <input type="checkbox"/> စက်ဝန်း(၃) /စက်ဝန်း (၄)					
ပြည်နယ်/တိုင်း	မြို့နယ်	ကျေးရွာအုပ်စု	ကျေးရွာ					
<u>ကယား</u>	<u>ဦးစောက်</u>	<u>မထောသူ</u>	<u>လောဘိတင်မြ</u>					
စီမံကိန်းအထောက်အပံ့အကူများ	ဇန.ဖွဲ့		အစည်းအဝေးတွင်တက်ရောက်သူအရေအတွက်					
	စတင်သည် ဇန.	ပြီးဆုံး သည့်ဇန.	အမျိုးသား အရေ အတွက်	အမျိုးသမီး အရေ အတွက်	အိမ်ထောင်စုအရေအတွက်	လူမျိုးစုတက်ရောက်သူ အရေအတွက်နှင့် လူမျိုးစုအမည်	အိမ်ထောင်စု ပေါင်း	အိမ်ထောင်စု %
၁။ ကျေးရွာစီမံကိန်း မိတ်ဆက်အစည်းအဝေး	<u>၂၅.၉.၁၉</u>	<u>၂၅.၉.၁၉</u>	<u>၄၃</u>	<u>၇၈</u>	<u>၁၂၁</u>	<u>ကယား-၄၅၊ ဘမ-၅၇၊ ကရင်-၂၊ ကျွန်း-၁</u>	<u>၂၀၁</u>	<u>၆၀.၂၀%</u>
၂။ ကျေးရွာဖွံ့ဖြိုးရေး စီမံချက်ရေးဆွဲခြင်း အစည်းအဝေး	<u>၂၅.၉.၁၉</u>	<u>၂၅.၉.၁၉</u>	<u>၄၃</u>	<u>၇၈</u>	<u>၁၂၁</u>	<u>ဦးစိ-၃၊ လျှပ်-၂၊ ကယား-၂၊ ကမာ-၂၊ ဝန်ထူး-၆၊ စာမ-၁</u>	<u>၂၀၁</u>	<u>၆၀.၂၀%</u>
၃။ ကျေးရွာအုပ်စု လုပ်ငန်းဆုံး ဖြတ်ချက်ချ သည့်အစည်းအဝေး	<u>၁၁.၁၁.၁၉</u>	<u>၁၁.၁၁.၁၉</u>	<u>၁၂</u>	<u>၁၅</u>	<u>၂၇</u>	<u>ဘမ-၁၀၊ ကယား-၃၊ ကရင်-၂၊ လျှပ်-၁၊ ဝန်ထူး-၁</u>	<u>၃၈</u>	
၄။ မြို့နယ်အဆင့်စီမံကိန်းရေးဆွဲရေး နှင့် အကောင်အထည်ဖော်ရေးကော်မတီ၏ စီမံကိန်း သုံးသပ်မှုအစည်းအဝေး	<u>၁၁.၁၂.၁၉</u>	<u>၁၁.၁၂.၁၉</u>	<u>မလို</u>	<u>မလို</u>	<u>မလို</u>	<u>ဦးစိ/မက-၃၊ ဝန်ထူး-၁</u>		
၅။ မြို့နယ် စီမံကိန်းရေးဆွဲရေး နှင့်အကောင်အထည်ဖော်ရေးကော်မတီ၏ဆုံးဖြတ်မှုကို ရွာသို့ အသိပေးအကြောင်းကြားသည့်အစည်းအဝေး	<u>၂၆.၁.၂၀၂၀</u>	<u>၂၆.၁.၂၀၂၀</u>	<u>၄၇</u>	<u>၇၁</u>	<u>၁၁၈</u>	<u>ပုဂံ-၅၊ ကယား-၂၊ ဘမ-၀၅၉၊ ကရင်-၈၊ ဦးစိ-၆၊ ဝန်ထူး-၁၊ ကယား-၃၄၊ ကျွန်း-၁</u>	<u>၂၀၁</u>	<u>၅၈.၇၁%</u>

၇၃၆-၂

၆။ စီမံကိန်းလုပ်ငန်းခွဲစီမံချက်ရေးဆွဲခြင်း အစည်းအဝေး	မလိ	မလိ	မလိ	မလိ	မလိ	မလိ	မလိ	မလိ
၆.၁။ စီမံကိန်းလုပ်ငန်း အကောင်အထည်ဖော် ရေးဆွဲခြင်း	၂၉.၁- ၂၀၂၀	၂၉.၁-၂၀၂၀	၁၃	e	၂၂	၂၅.၁၅ ၂၅.၁၅ ၂၅.၁၅	၂၀၂	၁၀.၉၅%
၆.၂။ ဝယ်ယူရေးအစီအစဉ် ရေးဆွဲခြင်း	၂၉.၁-၂၀၂၀	၂၉.၁-၂၀၂၀	၁၃	e	၂၂	"	၂၀၂	၁၀.၉၅%
၆.၃။ ဘဏ္ဍာရေးကုန်ကျမှု လျာထားအစီအစဉ် ရေးဆွဲခြင်း	၂၉.၁-၂၀၂၀	၂၉.၁-၂၀၂၀	၁၃	e	၂၂	"	၂၀၂	၁၀.၉၅%
၆.၄။ ပြင်/ထိန်းအစီအစဉ် ရေးဆွဲခြင်း	၂၉.၁-၂၀၂၀	၂၉.၁-၂၀၂၀	၁၃	e	၂၂	"		၁၀.၉၅%
၇။ စီမံကိန်းလုပ်ငန်းခွဲ တိုးတက်မှု စောင့်ကြည့် အစည်းအဝေး	မလိ	မလိ	မလိ	မလိ	မလိ	မလိ	မလိ	မလိ
၇.၁။ အစည်းအဝေး ပထမအကြိမ်								
၇.၂။ အစည်းအဝေး ဒုတိယအကြိမ်								
၇.၃။ အစည်းအဝေး တတိယအကြိမ်								
၈။ စီမံကိန်းလုပ်ငန်းခွဲ အပြီးသတ်စစ်ဆေးခြင်း အစည်းအဝေး								
၉။ လူထုစစ်ဆေးပွဲအစည်းအဝေး								

ပထမနှစ်စက်ဝန်း ပုံစံ-စ-၃ ကျေးရွာဖွံ့ဖြိုးရေး ဦးစားပေးအစီအစဉ်

ပုံစံ - စ - ၃ ကျေးရွာဖွံ့ဖြိုးရေး ဦးစားပေးအစီအစဉ် (Form PC 3)

လမ်းညွှန်ချက်၊ အဆင့်(၃) ကျေးရွာမှော်မှန်းချက်အစည်းအဝေး ပြီးဆုံးသောအခါ ကျေးရွာစီမံကိန်း အထောက်အကူပြု ကော်မတီသည် လူထုစည်းရုံးရေးမှူးအကူအညီဖြင့် ဤပုံစံကိုပြည့်စုံအောင် ဖြည့်သွင်းရမည်။

လူထုစည်းရုံးရေးမှူး/ဝန်ထမ်း အမည် - ဒေါ်အေး ညွှန် ဖွဲ့စည်း

နေ့စွဲ ၂-၂-၂၀၁၇ စက်ဝန်းအား အမှတ်ခြစ်ပါ (✓) မှတ်ဝန်း(၁) စက်ဝန်း(၂) စက်ဝန်း(၃) စက်ဝန်း(၄)

ပြည်နယ်/တိုင်း ကဏ္ဍ: ရှမ်းပြည်နယ် ကျေးရွာအုပ်စု မတောရွာ ကျေးရွာ ဖေး ဖိုဇာမြို့

က။ အခက်အခဲအတားအဆီးများအားဆွေးနွေးခြင်း - ယခုလက်ရှိအခြေအနေတွင် ဤကျေးရွာဖွံ့ဖြိုးတိုးတက်ရေးအတွက် အဓိက အခက်အခဲအတားအဆီးများသည် မည်သည့်များဖြစ်ပါသနည်း။ (အမျိုးသား/သမီး အနည်းဆုံးအခက်အခဲ ၅ ခုစီဖော်ပြပါ)

အမျိုးသား အဖွဲ့မှ တင်ပြသောအခက်အခဲအတားအဆီးများ	အမျိုးသမီး အဖွဲ့မှတင်ပြသောအခက်အခဲအတားအဆီးများ
၁ ကျေးရွာအတွင်း မီးခြင်း၊ ရေကန်လက်ဖျက်ခြင်း။	၁ ရွာအတွင်း လမ်း သစ်မရှိခြင်း။
၂ ကျေးရွာအတွင်း လမ်းမကောင်းခြင်း။	၂ ကလေး ယောကျ်ား အခက်အခဲရှိခြင်း။
၃ စားနပ်ရိက္ခာရေး ဝန်ထမ်း မရှိခြင်း။	၃ စာသင်ကျောင်း ခြံစည်းရိုး လုံခြုံမှုမရှိခြင်း။
၄ မြေကြီးကျောင်း မရှိခြင်း။	၄ စာကြည့်တိုက် အခက်အခဲရှိခြင်း။
၅ စာကြည့်တိုက် မရှိခြင်း။	၅

ခ။ မှော်မှန်းခြင်း - နောင်လာမည့် (၅) နှစ် အတွင်း ကျေးရွာဖွံ့ဖြိုးရေး မှော်မှန်းလျာထားချက်များအား တင်ပြပါ။

အမျိုးသားအဖွဲ့မှ တင်ပြသောမှော်မှန်းချက်များ	အမျိုးသမီးအဖွဲ့မှ တင်ပြသောမှော်မှန်းချက်များ
၁ ကျေးရွာအတွင်း ရေကန်လက်ဖျက်ခြင်း၊ စားနပ်ရိက္ခာရေး ဝန်ထမ်း မရှိခြင်း။	၁ ရွာအတွင်း လမ်းမကောင်းခြင်း၊ အခက်အခဲရှိခြင်း။
၂ ရွာအတွင်း လမ်းမကောင်းခြင်း၊ စားနပ်ရိက္ခာရေး ဝန်ထမ်း မရှိခြင်း။	၂ မြေကြီးကျောင်း ခြံစည်းရိုး ကောင်းမွန်မှု မရှိခြင်း။
၃ စားနပ်ရိက္ခာရေး ဝန်ထမ်း မရှိခြင်း။	၃ စာသင်ကျောင်း ခြံစည်းရိုး လုံခြုံမှုမရှိခြင်း။
၄ မြေကြီးကျောင်း ခြံစည်းရိုး ကောင်းမွန်မှု မရှိခြင်း။	၄ စာကြည့်တိုက် အခက်အခဲရှိခြင်း။
၅ မြေကြီးကျောင်း ခြံစည်းရိုး ကောင်းမွန်မှု မရှိခြင်း။	၅ လမ်းမကောင်းခြင်း၊ စားနပ်ရိက္ခာရေး ဝန်ထမ်း မရှိခြင်း။

ဂ။ လူထုစီမံကိန်း၏ လာမည့် (၄) နှစ်အတွက် အကျိုးဝင်သော ဦးစားပေး ဖွံ့ဖြိုးတိုးတက်မှု လုပ်ငန်း အစီအစဉ်များအားဖော်ပြပါ။

အဆင့်	ကျေးရွာအတွက် ဦးစားပေး ဖွံ့ဖြိုးတိုးတက်မှု လုပ်ငန်းစဉ်များ	အဆိုပြုသူ (အမျိုးသားများ/ အမျိုးသမီးများ/အမျိုးသား+ အမျိုးသမီး)	ခန့်မှန်းကုန်ကျ စရိတ်	အကျိုးခံစားခွင့်ရှိသူ ခန့်မှန်းခြေ အရေအတွက်
၁	ရေဖျက်ပြုပြင်ခြင်း	အမျိုးသား	၁၈၇၅၀၀၀	၂၂၆
၂	လမ်း (ကျောက်ချော)	အမျိုးသား + အမျိုးသမီး	၃၄၅၀၀၀၀	၂၂၆
၃	မြေကြီး အခက်အခဲအား ဖြေရှင်းခြင်း	အမျိုးသား + အမျိုးသမီး	-	၂၂၆
၄	စာကြည့်တိုက် ပြုပြင်	အမျိုးသား + အမျိုးသမီး	၃၅၀၀၀၀၀	၂၂၆
၅	ကျေးရွာအတွင်း မြေပြင်	အမျိုးသား	၃၅၀၀၀၀၀	၂၂၆

ဃ။ လူထုစီမံကိန်း၏ လာမည့် (၄) နှစ်အတွက် အကျုံးမဝင်သော ဦးစားပေး ဖွံ့ဖြိုးတိုးတက်မှု လုပ်ငန်း အစီအစဉ်များအားဖော်ပြပါ။

အဆင့်	ကျေးရွာအတွက် ဦးစားပေး ဖွံ့ဖြိုး တိုးတက်မှု လုပ်ငန်းစဉ်များ	အဆိုပြုသူ (အမျိုးသားများ/ အမျိုးသမီးများ/အမျိုးသား+ အမျိုးသမီး)	အခန်းကဏ္ဍ
၁	ဓမ္မရုံတည်ဆောက်ခြင်း	စာမျိုးသာ	
၂	စိုက်ပျိုးရေး မြှင့်တင်ရေး	စာမျိုးသာမီး	
၃	ဘုရားကျောင်းပြုပြင်ရေး		
၄			
၅			

ခေါင်းဆောင်၊ ကျေးရွာစီမံကိန်းအထောက်အကူပြုကော်မတီမှ အတည်ပြုသည်။
 အမည် ----- စာမျိုးသာမီး ----- လက်မှတ် -----  ----- နေ့စွဲ- ၁.၁.၂၀၁၇ -----

ဒုတိယနှစ်စက်ဝန်းပုံစံ-၈-၃ ကျေးရွာဖွံ့ဖြိုးရေး ဦးစားပေးအစီအစဉ်

ပုံစံ - ၈ - ၃ ကျေးရွာဖွံ့ဖြိုးရေး ဦးစားပေးအစီအစဉ် (Form PC 3)

လယ်ဥယျာဉ်ရွက် အဆင့်(၃) ကျေးရွာပျော်မွန်းချက်အစည်းအဝေး ဦးဆုံးသောအခါ ကျေးရွာပီပီမိမိ အထောက်အကူပြု မက်မတ်သည် လူထုစည်းရုံးရေးမှူးအကူအညီဖြင့် ဤပုံစံကိုပြည့်စုံအောင် ဖြည့်သွင်းရမည်။

လူထုစည်းရုံးရေးမှူး/ဝန်ထမ်း အမည် ဦးသန်းစိတ်

ဇနီး သ.သ.၂၀၁၅ စက်ဝန်းအား အမှတ်ဖြစ်ပါ (V) စက်ဝန်း(၁)
 မစက်ဝန်း(၂) စက်ဝန်း(၃) စက်ဝန်း(၄)

ပြည်နယ်/တိုင်း တာဝန် မြိုင်ကော်ဗွဲ့နယ် ကျေးရွာအုပ်စု မတောရ ကျေးရွာ ပေယျာစံပြ

က၊ အခက်အခဲအတားအဆီးများအားဆေးရွေးဖွဲ့ခြင်း - ယခုလက်ရှိအခြေအနေတွင် ဤကျေးရွာဖွံ့ဖြိုးတိုးတက်ရေးအတွက် အဓိက အခက်အခဲအတားအဆီးများသည် မည်သည်များဖြစ်ပါသည်။ (အမျိုးသား/သမီး အနည်းဆုံးအခက်အခဲ ၅ ခုစီဖော်ပြပါ)

အမျိုးသား အဖွဲ့မှ တင်ပြသောအခက်အခဲအတားအဆီးများ	အမျိုးသမီး အဖွဲ့မှတင်ပြသောအခက်အခဲအတားအဆီးများ
၁ စွာတွင်းခန်းမဆောင်မရှိခြင်း။	၁ စွာတွင်းလမ်း ပျက်စီးနေခြင်း။
၂ စွာတွင်းလမ်း မကောင်းခြင်း။	၂ မျက်နှာကျောင်း မရှိသေးခြင်း။
၃ မျက်နှာကျောင်း မရှိခြင်း။	၃ အစဉ်းအစားပြုလုပ်ရန် ခန်းမ မရှိခြင်း။
၄ ဆရာကြည်တို့တံခါးခွဲ၊ ချန်လျှပ်ခြင်း	၄
၅	၅
၆	၆
၇	၇
၈	၈
၉	၉
၁၀	၁၀

ခ၊ ပျော်မွန်းခြင်း - နောင်လာမည့် (၅) နှစ် အတွင်း ကျေးရွာဖွံ့ဖြိုးရေး ပျော်မွန်းလျာထားချက်များအား တင်ပြပါ။

အမျိုးသားအဖွဲ့မှ တင်ပြသောပျော်မွန်းချက်များ	အမျိုးသမီးအဖွဲ့မှ တင်ပြသောပျော်မွန်းချက်များ
၁ ခန်းမဆောင်ရှိမည် အစဉ်းအစားများ။	၁ ကျောက်ကျောက်လမ်း ခင်း ခြံလှော်လမ်းများ သွား
၂ ဘက်တန်းများပြုနိုင်မည်။	၂ လာရု အဆစ်ဖြေ လာမည်။
၃ မိုးရာသီတွင် စွာတွင်းလမ်းမကောင်းသ	၃ မျက်နှာကျောင်း ချိန်ခြင်းကြောင့် ကလေး များ ယုတ်စေ
၄ ခြံ ကျောက်ကျောက်လမ်းခင်း ၅ မည်။	၄ တိုးတက်လာမည်။
၅ ကလေးလမ်းများအတွက် မျက်နှာကျောင်း	၅ ခန်းမဆောင် ရှိခြင်းကြောင့် ကနဦးဆုံး များ
တည်ဆောက်ပြီးလျှင် ကလေးအတွက်	၆ သင်တန်းများ ပေးပို့ပေးဖွဲ့များ ကဆင်ဖြေ
အဆင်ပြေမည်။	၇ စွာ ကျွမ်းပိုင်မည်။
ဆရာကြည်တို့ တံခါးခွဲ ချန်လှပ်နေသဖြင့်	၈
ဖြန်ဖြန်ခြင်း ထုတ်မည်။	၉
	၁၀

က၊ လူထုပီပီမိမိ၏ လာမည့် (၄) နှစ်အတွက် အကျိုးဝင်သော ဦးစားပေး ဖွံ့ဖြိုးတိုးတက်မှု လုပ်ငန်း အစီအစဉ်များအားဖော်ပြပါ။

အဆင့်	ကျေးရွာအတွက် ဦးစားပေး ဖွံ့ဖြိုးတိုးတက်မှု လုပ်ငန်းစဉ်များ	အဆိုပြုသူ (အမျိုးသားများ/ အမျိုးသမီးများ/အမျိုးသား+ အမျိုးသမီး)	ခန့်မှန်းကုန်ကျ ဝင်ရံ	အကျိုးခံစားခွင့်ရှိသူ ခန့်မှန်းခြေ အရေ အတွက်
၁	ခန်းမအောက်အောက်	၈+၉	၁၀၅ ဝိန်း	၉၂၆
၂	ကျောက်ချောင်း	၈+၉	၉၀	၉၂၆
၃	မျက်နှာကျက်	၈+၉	၁၁၇	၉၂၆
၄	စာအုပ်တိုက်	၉	၁၆	၉၂၆
၅				
၆				/
၇				
၈				

ဇယား လူထုဝင်ကိန်း၏ လာမည့် (၄) နှစ်အတွက် အကျိုးမဝင်သော ဦးစားပေး ဖွံ့ဖြိုးတိုးတက်မှု လုပ်ငန်း အစီအစဉ်များအားဖော်ပြပါ။

အဆင့်	ကျေးရွာအတွက် ဦးစားပေး ဖွံ့ဖြိုး တိုးတက်မှု လုပ်ငန်းစဉ်များ	အဆိုပြုသူ (အမျိုးသားများ/ အမျိုးသမီးများ/အမျိုးသား+ အမျိုးသမီး)	အခန်းကဏ္ဍ
၁	အိမ်တွင်း ရွှေ့ လှုပ်ငန်း	၉	
၂	မွေးမြူအည့်အောက်ခြင်း	၈+၉	
၃	အသက်မွေး ဖွံ့ဖြိုး ခန့်အပ်	၈+၉	
၄			
၅			

မေင်းဆောင်း၊ ကျေးရွာဝင်ကိန်းအထောက်အကူပြုကော်မတီမှ အတည်ပြုသည်။

အမည် ဦးစိုးစိုး လက်မှတ် ဇီ နေ့စွဲ ၁၂-၁၀-၂၀၁၇

ယ၊ လူထုစီမံကိန်း၏ လာမည့် (၄) နှစ်အတွက် အကျိုးမပင်သော ဦးစားပေး ဖွံ့ဖြိုးတိုးတက်မှု လုပ်ငန်း အစီအစဉ်များအားဖော်ပြပါ။

အဆင့်	ကျေးရွာအတွက် ဦးစားပေး ဖွံ့ဖြိုး တိုးတက်မှု လုပ်ငန်းစဉ်များ	အဆိုပြုသူ (အမျိုးသားများ/ အမျိုးသမီးများ/အမျိုးသား+ အမျိုးသမီး)	အခန်းကဏ္ဍ
၀			
၂			
၃			
၄			
၅			

ခေါင်းဆောင်၊ ကျေးရွာစီမံကိန်းအထောက်အကူပြုကော်မတီမှ အတည်ပြုသည်။

အမည် ဒေါ်တင်ဆွေ လက်မှတ် ကန့် ဝ.န.ရံ ၁၉.၉.၂၀၁၀

စတုတ္ထနှစ်စက်ဝန်းပုံစံ - စ-၃ကျေးရွာဖွံ့ဖြိုးရေး ဦးစားပေးအစီအစဉ်

ပုံစံ - စ-၃ ကျေးရွာဖွံ့ဖြိုးရေး ဦးစားပေးအစီအစဉ် (Form PC 3)

လမ်းညွှန်ချက်၊ အဆင့်(၃)ကျေးရွာမှော်မှန်းချက်အစည်းအဝေးပြီးဆုံးသောအခါ ကျေးရွာစီမံကိန်း အထောက်အကူပြု ကော်မတီသည် လူထုစည်းရုံးရေးမှူးအကူအညီဖြင့် ဤပုံစံကိုပြည့်စုံအောင် ဖြည့်သွင်းရမည်။

လူထုစည်းရုံးရေးမှူး/ဝန်ထမ်း အမည် - <u>ဒေါ်ထင်ဖြူ</u>			
နေ့စွဲ	<u>၂၅.၆.၂၀၁၉</u>	စက်ဝန်းအား အမှတ်ခြစ်ပါ (✓) <input type="checkbox"/> စက်ဝန်း(၁) <input type="checkbox"/> စက်ဝန်း(၂) <input type="checkbox"/> စက်ဝန်း(၃) <input type="checkbox"/> စက်ဝန်း(၄) <input checked="" type="checkbox"/>	
ပြည်နယ်/တိုင်း	ပြည်နယ်	ကျေးရွာအုပ်စု	ကျေးရွာ
<u>ကယား</u>	<u>ကျွန်းကျွန်း</u>	<u>မတော့ခို</u>	<u>စောဒါတစ်ပြ</u>

က။ အခက်အခဲအတားအဆီးများအားဆွေးနွေးခြင်း - ယခုလက်ရှိအခြေအနေတွင်ဤကျေးရွာဖွံ့ဖြိုးတိုးတက်ရေးအတွက် အဓိကအခက်အခဲအတားအဆီးများသည် မည်သည်များဖြစ်ပါသနည်း။ (အမျိုးသား/သမီး အနည်းဆုံးအခက်အခဲ ၅ ခုစီဖော်ပြပါ)

အုပ်စုဖွဲ့ဆွေးနွေးမှုများမှ တင်ပြသောအခက်အခဲအတားအဆီးများ	
ကဆင်းကဆေးပြုလုပ်ရာတွင် ကုန်ပစ္စည်းအားလုံးကို ပိုမိုတောင်းမြောက်စေရန်အတွက်	<input type="checkbox"/> ကျား <input type="checkbox"/> မ <input checked="" type="checkbox"/> ကျား+မ
အရွက်ကုန်နှင့် ဆိုင်ဆွေးနွေးမှုများတွင် အထက်ပြင်ခြင်းအတွက် ကဆင်းကဆေးပြုလုပ်ရာတွင်	<input type="checkbox"/> ကျား <input type="checkbox"/> မ <input type="checkbox"/> ကျား+မ
ကျွမ်းကျင်မှုနှင့် ကုန်ပစ္စည်းများသည် ခြေသားပေးမှုများဖြင့် ကျွမ်းကျင်မှု	<input type="checkbox"/> ကျား <input type="checkbox"/> မ <input checked="" type="checkbox"/> ကျား+မ
သိတင်းနှင့် ကျွမ်းကျင်မှုများဖြင့် ကျွမ်းကျင်မှုများကို ပြုလုပ်ရာတွင်	<input type="checkbox"/> ကျား <input type="checkbox"/> မ <input type="checkbox"/> ကျား+မ
ကျွမ်းကျင်မှု/ ကျွမ်းကျင်မှုများဖြင့် ပြုလုပ်ရာတွင် နှစ်စဉ်အားဖြင့်	<input type="checkbox"/> ကျား <input type="checkbox"/> မ <input checked="" type="checkbox"/> ကျား+မ
ကျွမ်းကျင်မှုများဖြင့် ပြုလုပ်ရာတွင် နှစ်စဉ်အားဖြင့်	<input type="checkbox"/> ကျား <input type="checkbox"/> မ <input type="checkbox"/> ကျား+မ
ကျွမ်းကျင်မှုများဖြင့် ပြုလုပ်ရာတွင် နှစ်စဉ်အားဖြင့်	<input type="checkbox"/> ကျား <input type="checkbox"/> မ <input type="checkbox"/> ကျား+မ

ခ။ မှော်မှန်းခြင်း- နောင်လာမည့် (၅)နှစ် အတွင်း ကျေးရွာဖွံ့ဖြိုးရေး မှော်မှန်းလျာထားချက်များအား တင်ပြပါ။

အုပ်စုဖွဲ့ဆွေးနွေးမှုများမှ တင်ပြသောအခက်အခဲအတားအဆီးများ	
အိုးပေးဆောင်ရွက်ရန်အတွက် ကဆင်းကဆေး ပြုလုပ်ရာ ကဆင်းပြင်ခြင်းနှင့်	<input type="checkbox"/> ကျား <input type="checkbox"/> မ <input checked="" type="checkbox"/> ကျား+မ
ပြုလုပ်ခြင်းသည် ကုန်ပစ္စည်းကုန်ပစ္စည်း ကဆင်းပြင်ရာတွင်	<input type="checkbox"/> ကျား <input type="checkbox"/> မ <input checked="" type="checkbox"/> ကျား+မ
ကျွမ်းကျင်မှုနှင့် ကျွမ်းကျင်မှုများသည် ကျွမ်းကျင်မှုများဖြင့် ကျွမ်းကျင်မှု	<input type="checkbox"/> ကျား <input type="checkbox"/> မ <input checked="" type="checkbox"/> ကျား+မ
ကျွမ်းကျင်မှုနှင့် ကျွမ်းကျင်မှုများသည် ကျွမ်းကျင်မှုများဖြင့် ကျွမ်းကျင်မှု	<input type="checkbox"/> ကျား <input type="checkbox"/> မ <input type="checkbox"/> ကျား+မ
ကျွမ်းကျင်မှုနှင့် ကျွမ်းကျင်မှုများသည် ကျွမ်းကျင်မှုများဖြင့် ကျွမ်းကျင်မှု	<input type="checkbox"/> ကျား <input type="checkbox"/> မ <input type="checkbox"/> ကျား+မ
ကျွမ်းကျင်မှုနှင့် ကျွမ်းကျင်မှုများသည် ကျွမ်းကျင်မှုများဖြင့် ကျွမ်းကျင်မှု	<input type="checkbox"/> ကျား <input type="checkbox"/> မ <input type="checkbox"/> ကျား+မ

၁၀။ လူထုဝန်ထမ်း၏ လာမည့် (၄) နှစ်အတွက် အကျုံးမဝင်သော ဦးစားပေး ဖွံ့ဖြိုးတိုးတက်မှု လုပ်ငန်း အစီအစဉ်များအားဖော်ပြပါ။

ဦးစားပေးအဆင့်	ကျေးဇူးတင်အတွက် ဦးစားပေး ဖွံ့ဖြိုးတိုးတက်မှု လုပ်ငန်းစဉ်များ	အဆိုပြုသူ	အခန်းကဏ္ဍ	ဦးစားပေးအဆင့်သတ်မှတ်မှု	ခန့်မှန်းကုန်ကျစရိတ်	အကျိုးခံစားခွင့်ရှိသူ ခန့်မှန်းခြေအရ အတွက်		
						ကျား	မ	စုစုပေါင်း
၁	စားနပ်ရိက္ခာကုန်ဆောင်ခြင်း		ကျေးဇူးတင်အတွက်	၁	(၃၃၆)သိန်း	၄၈	၄၅	၈၈
၂	ရွာထဲ ကျောက်ချော့အိမ်အဖွဲ့		လမ်းပန်းဆက်သွယ်ရေး	၂	(၂၀၀)သိန်း	၄၈	၄၅	၈၈
၃	ဆေးကုသရေးအဖွဲ့		ကျန်းမာရေးကုစီမံ	၃	(၇၀)သိန်း	၄၈	၄၅	၈၈
၄	ဆေးကုသရေးအဖွဲ့		ကျန်းမာရေးကုစီမံ	၄	(၆၀)သိန်း	၄၈	၄၅	၈၈
၅								
၆								
၇								
၈								

၁၁။ လူထုဝန်ထမ်း၏ လာမည့် (၄) နှစ်အတွက် အကျုံးမဝင်သော ဦးစားပေး ဖွံ့ဖြိုးတိုးတက်မှု လုပ်ငန်း အစီအစဉ်များအားဖော်ပြပါ။

အဆင့်	ကျေးဇူးတင်အတွက် ဦးစားပေး ဖွံ့ဖြိုးတိုးတက်မှု လုပ်ငန်းစဉ်များ	အဆိုပြုသူ (အမျိုးသားများ/ အမျိုးသမီးများ/ အမျိုးသား + အမျိုးသမီး)	အခန်းကဏ္ဍ
၁			
၂			
၃			
၄			
၅			
၆			
၇			
၈			

ခေါင်းစောင်၊ ကျေးဇူးတင်အတွက်အကျုံးမဝင်သော အကျိုးခံစားခွင့်ရှိသူအစဉ်ပြုသည်။
 အမည် ဒေါ်သုခဦး လက်မှတ် [Signature] ခန့်မှန်း ၂၅.၈.၂၀၁၈

ကဏ္ဍအလိုက်ဦးစားပေးလုပ်ငန်းအကျဉ်းချုပ်ဇယား

ကဏ္ဍ	စဉ်	လုပ်ငန်းအမျိုးအစား	အဆိုပြုသူ (အမှန်ဖြစ်ရန်)			ခုနှစ်	ထောက်ပံ့မည့်အဖွဲ့ အစည်း(သို့) ဌာန	မှတ်ချက်
			ကျား	မ	ကျား +မ			
အခြေခံအဆောက်အအုံကဏ္ဍ(လမ်း၊တံတား၊ ရေရရှိရေး၊မီးလင်းရေး)	၁	ခန်းမဆောင်တည်ဆောက်ခြင်း			✓			
	၂	ရွာတွင်းကျောက်ချောလမ်း			✓			
	၃							
	၄							
	၅							
	၆							
	၇							
လူမှုစီးပွားကဏ္ဍ(ပညာရေးကျန်းမာရေးနှင့်ဆိုင်သောအဆောက်အအုံများနှင့် အခြားလိုအပ်ချက်များ)	၁	စာကြည့်တိုက်တည်ဆောက်ခြင်း			✓			
	၂	စာကြည့်တိုက်တိုးချဲ့ခြင်း			✓			
	၃							
	၄							
	၅							
အသက်မွေးဝမ်းကြောင်းကဏ္ဍ	၁							
	၂							
	၃							
	၄							
	၅							
	၆							
	၇							
သာသနာရေးအဖွဲ့အစည်းများ	၁							
	၂							
	၃							
	၄							

အခြားကဏ္ဍ(ဌာနဆိုင်ရာများသို့ လွှဲပြောင်းနိုင်ခြင်းနှင့် အကောင် အထည်ဖော်နိုင်ခြင်းမရှိသောလုပ်ငန်းများ)	၇							
	၈							
	၉							
	၁၀							
	၁၁							
	၁၂							
	၁၃							
	၁၄							

ဦးစားပေးလုပ်ငန်း အကျဉ်းချုပ်ဇယား

စဉ်	လုပ်ငန်းအမည်	ဦးစားပေးအဆင့်	အဆိုပြုသူ (ကျား)	အဆိုပြုသူ (မ)	အဆိုပြုသူ (ကျား+မ)	မှတ်ချက်
၁။	ခန်းမဆောင်တည်ဆောက်ခြင်း	၁			✓	
၂။	ရွာတွင်းကျောက်ချောလမ်းနှင့်ရွာဝင်ကျောက်ချောလမ်းခင်းခြင်း	၂			✓	
၃။	စာကြည့်တိုက်တည်ဆောက်ခြင်း	၃			✓	
၄။	စာကြည့်တိုက်တိုးချဲ့ခြင်း	၄			✓	
၅။						
၆။						
၇။						
၈။						
၉။						
၁၀။						
၁၁။						
၁၂။						
၁၃။						

ပါဝင်ဆွေးနွေးသူ -

ကျား - ၄၃ဦး

မ - ၇၈ဦး

မှတ်တမ်းတင်သူ -

အမည် - ဒေါ်တင်မြာ

ရာထူး - လူထုစည်းရုံးရေးမှူး

လုပ်ငန်းဆောင်ရွက်မှု မှတ်တမ်းခါတ်ပုံများ

