

ပြည်ထောင်စုသမ္မတမြန်မာနိုင်ငံတော်အစိုးရ
စိုက်ပျိုးရေး၊ မွေးမြူရေးနှင့်ဆည်မြောင်းဝန်ကြီးဌာန
ကျေးလက်ဒေသဖွံ့ဖြိုးတိုးတက်ရေးဦးစီးဌာန
လွိုင်ကော်-ရှားတောမြို့နယ်



လူထုပဟိုပြုစီမံကိန်း

National Community Driven Development Project



ကျေးရွာဖွံ့ဖြိုးရေးအစီအစဉ် (၂၀၁၇-၂၀၁၈)

Village Development Plan(VDP)

လွိုင်ကော်မြို့နယ်၊ မထောခူကျေးရွာအုပ်စု၊ လောလာလိကျေးရွာ

မာတိကာ

အကြောင်းအရာ	စာမျက်နှာ
၁။ မြို့နယ်ပြင်မြေပုံ	၃
၂။ အုပ်စုမြေပုံ	၄
၃။ အုပ်စုတွင်ပါဝင်သောကျေးရွာများစာရင်း	၅
၄။ ကျေးရွာသမိုင်းကြောင်း(ကျေးရွာအခြေခံအချက်အလက်များ)	၆
၅။ လူထုပူးပေါင်းပါဝင်သော လူမှုဆန်းစစ်ခြင်းနှင့်အကဲဖြတ်ခြင်းလုပ်ငန်းစဉ် (PSA/PRA) အကျဉ်းချုပ်ဇယား	၈
၆။ လူမှုရေး နှင့် အရင်းအမြစ်ပြင်မြေပုံ	၉
၇။ လူမှုရေး နှင့် အရင်းအမြစ်ပြင်မြေပုံသုံးသပ်ချက်	၁၀
၈။ ဥစ္စာနေကြွယ်ဝမှုအဆင့် သတ်မှတ်ချက်ပြပုံ	၁၁
၉။ ဥစ္စာနေကြွယ်ဝမှုအဆင့်သတ်မှတ်ချက်ဇယားသုံးသပ်ချက်	၁၂
၁၀။ ရာသီခွင်ပြဇယား	၁၃
၁၁။ ရာသီခွင်ပြဇယားသုံးသပ်ချက်	၁၄
၁၂။ အရင်းအမြစ် အသုံးပြုမှုနှင့်ထိန်းချုပ်မှု	၁၅
၁၃။ အရင်းအမြစ် အသုံးပြုမှုနှင့်ထိန်းချုပ်မှု သုံးသပ်ချက်	၁၅
၁၄။ ပင့်ကူအိမ်ပြပုံ (ကျား၊မ)	၁၆
၁၅။ ပင့်ကူအိမ်သုံးသပ်ချက် (ကျား၊မ)	၁၇
၁၆။ အဖွဲ့အစည်းချိတ်ဆက်မှုပြပုံ	၁၈
၁၇။ အဖွဲ့အစည်းချိတ်ဆက်မှုပြပုံသုံးသပ်ချက်	၁၉
၁၈။ ကော်မတီဝင်များစာရင်း	၂၀
၁၉။ ကျေးရွာအချက်အလက်များ (ပုံစံ-၁)	၂၂
၂၀။ စီမံကိန်းအချိန်ဇယား (ပုံစံ-၂)	၂၅
၂၁။ ကျေးရွာဖွံ့ဖြိုးရေးဦးစားပေးအစီအစဉ် (ပုံစံ-၃)	၂၆
၂၂။ အစည်းအဝေးမှတ်တမ်းများ	၂၈
၂၃။ ကဏ္ဍအလိုက်ဦးစားပေးဖွံ့ဖြိုးရေးလုပ်ငန်းစဉ်များ	၂၉
၂၄။ ဦးစားပေးလုပ်ငန်းများရွေးချယ်ခြင်းဇယား	၃၀
၂၅။ ကျေးရွာဖွံ့ဖြိုးရေးအစီအစဉ်ဆောင်ရွက်မှုမှတ်တမ်းဓာတ်ပုံများ	၃၁

လွိုင်ကော်မြို့နယ်မြေပုံ

လွိုင်ကော်မြို့နယ်

N



စကေး - ၁လက်မ = ၄မိုင်



ရည်ညွှန်းချက်	
နိုင်ငံတော်နယ်နိမိတ်	— — — — —
ပြည်နယ်နယ်နိမိတ်	— — — — —
မြို့နယ်နယ်နိမိတ်	— — — — —
ကျေးရွာအုပ်စုနယ်နိမိတ်	- - - - -
မြစ်ချောင်း	— — — — —
တားလမ်း	— — — — —

ကျေးရွာအုပ်စုမြေပုံ



လူထုဗဟိုပြုစီမံကိန်းမှ လူထုပူးပေါင်းပါဝင်သောနည်းဖြင့် ပထမနှစ်စီမံကိန်း မိတ်ဆက်အစည်းအဝေး

(၂၀၁၇-၂၀၁၈) ခုနှစ်

ကျေးရွာအုပ်စုအမည် - ရှိကယ် ကျေးရွာအမည် - ဒေါကလိုးခု ရက်စွဲ

၁။ ကျေးရွာသမိုင်းကြောင်း

လောလာလိကျေးရွာဟု ခေါ်ဆိုခြင်းမှာမြေနီကုန်းအောက်တွင်တည်ရှိခြင်းကြောင့် ဖြစ်သည် ဟု ဆိုသည်။ ၁၂၄၃ ခုနှစ်တွင် ကယားလူမျိုးများ စတင်တည်ထောင်ခဲ့ခြင်းဖြစ်သည်။ ၁၂၄၃ ခုနှစ်နောက်ပိုင်းတွင် ကျိုင်းသောင်းမြို့နေ ဦးကန်သည် လောလာလိကျေးရွာရှိ လယ်ယာမြေကို အခြေပြုပြီး ဆက်လက်ပြုစုပျိုးထောင်ခဲ့သည်။ ထို့နောက်ပိုင်းတွင် ရှမ်းလူမျိုးများလည်း လာရောက်နေထိုင်လာကြသည်။ ၁၃၅၆ ခုနှစ်တွင် လယ်ဖိရွာမှ ကယားလူမျိုးစုများသည် ရွာရှောင်ရာမှ လောလာလိ ကျေးရွာသို့ လာရောက်ပူးပေါင်းနေထိုင်ခဲ့ကြသည်။ ၁၃၅၀ ခုနှစ်တွင် ကျေးရွာရှိ လယ်ယာမြေများအပေါ် အမှီပြု၍ ထပ်မံပြီးလာရောက်နေထိုင်ကြပါသည်။

ယခုအခါ လောလာလိကျေးရွာတွင် ကယား၊ ရှမ်း၊ ပအိုဝ် လူမျိုးများနေထိုင်လျက်ရှိပါသည်။ လောလာလိကျေးရွာသည် လယ်ယာမြေစိုက်ပျိုးခြင်းဖြင့် အသက်မွေးဝမ်းကြောင်းပြုကြသည်။ ကျေးရွာရှိ ကျေးရွာသူ/သားများသည် ဗုဒ္ဓဘာသာကို အများဆုံး ယုံကြည်ကိုးကွယ်ကြသည်။ ၁၉၇၀ ခုနှစ်တွင် ဘုန်းတော်ကြီးကျောင်းကို တည်ဆောက်ခဲ့ကြသည်။ ၁၉၈၈ နောက်ပိုင်း နိုင်ငံရေး မငြိမ်းချမ်းမှုကြောင့် တိုက်ပွဲများဖြစ်ပွားရာမှ ရွာပျက်လုနီးပါးဖြစ်ခဲ့ရသည်။ ခြေရွာ၏ အိမ်ခြေ (၁၈) အိမ် သာကျန်ရစ်ခဲ့ရသည်။ ၁၉၉၁ ခုနှစ်တွင် အစိုးရမှ မူလတန်းကျောင်းကို တည်ဆောက်ပေးခဲ့သည်။ ၁၉၉၄ ခုနှစ်တွင် အခက်အခဲကြုံတွေ့နေရသော စိုက်ပျိုးရေးလုပ်ငန်းလုပ်ကိုင်ရန် နှင့် သောက်သုံးရေအတွက် အစိုးရမှ ရေသွယ်တန်းပေးခဲ့သည်။ လျှပ်စစ်မီးကို ၁၉၉၇ ခုနှစ်တွင် ရရှိသုံးစွဲနိုင်ခဲ့သည်။ ၁၉၉၉ တွင် နိုင်ငံရေး ဖြတ်လေးဖြတ်ကြောင့် ဆန်ရေစပါး ပြတ်လပ်မှု ကြုံတွေ့ခဲ့ရဖူးပါသည်။

ယခုအခါတွင် လောလာလိကျေးရွာတွင် အိမ်ခြေ (၅၉) အိမ်ရှိပြီး ကယား ၊ ရှမ်း ၊ ပအိုဝ် နှင့် ဗမာလူမျိုးများ စုပေါင်းနေထိုင်လျက်ရှိပါသည်။ ကျေးရွာ၏ လူဦးရေမှာ ကျား(၁၂၁)ဦး ၊ မ (၁၃၈)ဦး ၊ စုစုပေါင်း (၂၅၉)ဦးရှိပါသည်။ လောလာလိကျေးရွာတွင် မူလတန်းကျောင်းရှိပါသည်။ ကျန်းမာရေးဆေးပေးခန်းမရှိသောကြောင့် ကျန်းမာရေးစောင့်ရှောက်မှုခံယူရန် ဝမ်းကွန်ကျေးရွာသို့ သွားရောက်ကြရပါသည်။ ရောဂါပြင်းထန်ခြင်းနှင့် အရေးပေါ်ကျန်းမာရေးပြသနာများကိုမူ လွိုင်ကော်မြို့ ပြည်သူ့ဆေးရုံသို့ သွားရောက်ကုသမှုခံယူကြရပါသည်။ ကျေးရွာတွင် ကျေးရွာအစည်းအဝေးပြုလုပ်ရန် ခန်းမဆောင် ၊ မူကြိုကျောင်းနှင့် ရေစုကန်များလိုအပ်လျက်ရှိပါသည်။

မှတ်တမ်းတင်သူ

အမည် - ဦးသန့်စင်ဝင်း

ရာထူး - လူထုစည်းရုံးရေးမှူး

ကျေးရွာအုပ်စုတွင် ပါဝင်သော ကျေးရွာများစာရင်း

စဉ်	ကျေးရွာအုပ်စုအမည်	ကျေးရွာအမည်	မှတ်ချက်
၁။	မထောခူ	လောလာလိ	
၂။		သတ္တဗလျူ	
၃။		ဝမ်ကွန်	
၄။		မထောခူ (ထက်)	
၅။		မထောခူအောက်	
၆။		လောပိတစံပြ	
၇။		ဇရပ်ဖြူ	
၈။		ပိုးဇာခြံ	
၉။			
၁၀။			
၁၁။			
၁၂။			
၁၃။			
၁၄။			
၁၅။			
၁၆။			
၁၇။			
၁၈။			
၁၉။			
၂၀။			

လူထုပူးပေါင်းပါဝင်သောလူမှုဆန်းစစ်ခြင်းနှင့်အကဲဖြတ်ခြင်း လုပ်ငန်းစဉ် (PSA/PRA) အကျဉ်းချုပ်ဇယား

စဉ်	အကြောင်းအရာ	ရက်စွဲ	ဦးတည်အုပ်စု	တက်ရောက်သူ			အဓိကဆွေးနွေးချက်များ
				ကျား	မ	ပေါင်း	
၁	လူမှုရေးအရင်းအမြစ် စံပြမြေပုံ (social Map/ Resource Map)	၂၀၀၇.၀၆.၀၁	ရပ်မိ၊ရပ်ဖ ကော်မတီဝင်များ	၁၆	၃၄	၅၀	အိမ်အမျိုးအစားများ၊အခြေခံ အဆောက်အဦများ၊လမ်းပန်း ဆက်သွယ်ရေးအခြေအနေ၊ လယ်ယာမြေမြစ်ချောင်း၊ ရေတွင်းရေကန်သစ်တောများ
၂	ဥစ္စာနေကြွယ်ဝမှု အဆင့်သတ်မှတ်ချက် (Wealth Ranking)	၂၀၀၇.၀၆.၀၁	ချမ်းသာ၊ အလယ်အလတ်၊ နွမ်းပါးအုပ်စု	၁၆	၃၄	၅၀	ကျေးရွာလူမှုစီးပွားအုပ်စုများ၊ ခွဲခြားသတ်မှတ်နိုင်ရေးအတွက် အခြေခံစံနှုန်းများသတ်မှတ်ခြင်း ကျေးရွာသားများနှင့်အများသ ဘောတူခွဲခြားသတ်မှတ်ခြင်း
၃	ပိုင်ဆိုင်မှုသုံးသပ်ခြင်း	၂၀၀၇.၀၆.၀၁	ကော်မတီဝင်၊ အမျိုးသမီး၊ အမျိုးသားများ	၁၆	၃၄	၅၀	အမျိုးသမီးနှင့် အမျိုးသားများ ပု ပိုင်ဆိုင်ပြီး ထိန်းချုပ်ထားသည့် ပိုင်ဆ ိုင်ဆိုင်မှု(သို့) အရင် အရင်းအမြစ် များကို သုံးသပ်ခြင်း
၄	ရာသီခွင်ပြကွဲဒီဇိုင်း Seasonal Calender	၂၀၀၇.၀၆.၀၁	ကော်မတီဝင်၊ အမျိုးသမီး၊ အမျိုးသားများ	၁၆	၃၄	၅၀	ရာသီဥတု၊စိုက်ပျိုးသီးနှံများ၊ လယ်ယာလုပ်ငန်းများ၊ ဝင်ငွေထွက်ငွေ၊မွေးမြူ ရေးလုပ်ငန်းများ၊
၅	ပင့်ကူအိမ်ကွန်ယက် (Spider Web)	၂၀၀၇.၀၆.၀၁	အမျိုးသား၊ အမျိုးသမီးများ	၁၆	၃၄	၅၀	အမျိုးသား၊အမျိုးသမီးများ ဘဝတန်းတူအခွင့်အရေးရရှိမှုနှင့်မ ရရှိသည့်အကြောင်းအရင်းများ
၆	အဖွဲ့အစည်းချိတ်ဆ ဆက်ပုံ(Venn Diagram)	၂၀၀၇.၀၆.၀၁	ကျေးရွာလူမှုဖွံ့ဖြိုးရေး ရေးအဖွဲ့အုပ်ချုပ်ရေး အဖွဲ့ကျေးရွာ စီထောက်အဖွဲ့	၁၆	၃၄	၅၀	ကျေးရွာတွင်ရှိအဖွဲ့အစည်းများ နှင့်ဖွံ့ဖြိုးရေးလုပ်ငန်းအတွက်ချိတ်ဆ တ်ဆက်ဆောင်ရွက်လုပ်ကိုင်မှု

ကျေးရွာ၏ လူမှုရေးအရင်းအမြစ်ပြင်ပပုံ ရေးဆွဲခြင်း

မြို့နယ် ...လွိုင်ကော်.. ကျေးရွာအုပ်စု ...မထောရု. ကျေးရွာ .လောလာလိ... ရက်စွဲ ...၁၁.၁၀.၂၀၁၇...



ပါဝင်ဆွေးနွေးသူ -

ကျား -၁၆ ဦး

မ - ၃၄ ဦး

မှတ်တမ်းတင်သူ

အမည်-ဦးသန့်စင်ဝင်း

ရာထူး- လူထုစည်းရုံးရေးမှူး

ကျေးရွာအရင်းအမြစ်ပြုပြင်ဆေးမွေးသုံးသပ်ချက်

လောလာလိကျေးရွာသည် လွိုင်ကော်မြို့နယ် ၊ မထောရူကျေးရွာအုပ်စုတွင်ပါဝင်ပြီး လွိုင်ကော်မြို့၏ တောင်ဘက် (၉) မိုင်ခန့်အကွာတွင်တည်ရှိပါသည်။ လောလာလိကျေးရွာရှိ ကျေးရွာသူ ကျေးရွာသားများသည် စပါး၊ ပြောင်း ၊ ပဲစဉ်းငုံ စသည့် သီးနှံများကို စိုက်ပျိုးခြင်းဖြင့် အသက်မွေးဝမ်းကြောင်းပြုကြပါသည်။ ဗုဒ္ဓဘာသာကို အများစု ယုံကြည်ကိုးကွယ်ကြပြီး ရှမ်း၊ ကယား၊ ပအိုဝ်စ် ၊ ဗမာ စသည့် တိုင်းရင်းသားလူမျိုးစုများ စုပေါင်းနေထိုင်ကြပါသည်။ လွန်ခဲ့သော နှစ်များအတွင်း ကျေးရွာအနီးဝန်းကျင်တွင် တောင်ယာ ၊ လယ်ယာမြေများ ၊ သစ်တောများကို မှီခိုကာ အသက်မွေးဝမ်းကြောင်းပြုနိုင်သောလည်း ယခုအချိန်တွင် အရင်းအမြစ်များ ပိုမိုရှားပါးလာပြီဖြစ်ပါသည်။ ကျေးရွာတွင်းရှိ အဓိကလမ်းမကြီးမှာ ကျောက်ချောလမ်းဖြစ်ပြီး ကျန်သော ကျေးရွာတွင်းရှိ လမ်းများမှာ မြေသားလမ်းများဖြစ်ကြပါသည်။ မိုးရာသီတွင် ကျေးရွာတွင်းလမ်းများသည် မြေသားလမ်းဖြစ်သောကြောင့် သွားလာရန်ခက်ခဲပါသည်။ ကျေးရွာတွင်းရှိ အဓိက ကျောက်ချောလမ်းအား နယ်စပ်ဒေသ ဖွံ့ဖြိုးတိုးတက် ရေးဦးစီးဌာနမှ ဖောက်လုပ်ပေးခဲ့ခြင်းဖြစ်ပါသည်။

ကျေးရွာတွင်းတွင် ကွန်ကရစ် တံတား (၂) စင်းရှိပြီး သစ်သားတံတား ၁ စင်းရှိပါသည်။ သောက်သုံးရေ နှင့် စိုက်ပျိုးရေးလုပ်ငန်းအတွက် ရေကို ဘီလူးချောင်းမှ ရယူသုံးစွဲ ကြရပါသည်။ ယခင်က ကျေးရွာအနီးတွင် မိုင်း ကွဲဖူးပါသည်။ ပညာရေးအခြေခံအဆောက်အဦးမှာ ကျေးရွာတွင် မူလတန်းကျောင်းသာရှိပါသည်။

ကျေးရွာဖွံ့ဖြိုးတိုးတက်ရေးအတွက် အဓိကလိုအပ်လျက်ရှိသော အရာများမှာ မူကြိုကျောင်း၊ ကျေးရွာခန်းမဆောင်၊ ကျေးရွာကြည့်တိုက် ၊ ကျေးရွာဆေးပေးခန်း ၊ ရွာတွင်းလမ်း တို့ဖြစ်ကြပါသည်။

ဥစ္စာနေအဆင့် ခွဲခြားမှု စံနမူနာပုံစံ

မြို့နယ် ...လွိုင်ကော်.. ကျေးရွာအုပ်စု ...မထောရူ. ကျေးရွာ .လောလာလိ... ရက်စွဲ ...၁၁.၁၀.၂၀၁၇.

အမျိုးအစား	သတ်မှတ်ချက်/ညွှန်းကိန်းများ	အိမ်ထောင်စု အရေးအတွက်	ရာခိုင်နှုန်း
ချမ်းသာ	တိုက်အိမ်၊ ကား ၊ နွား ၊ ဆိုင်ကယ် ၊ လယ် (၃) ဧက ၊ ယာ(၅)ဧက ၊ လယ်ယာသုံးစက်ပစ္စည်း၊ စက်။ စားဝတ်နေရေးအဆင်ပြေခြင်း ၊ ဈေးဆိုင်	၁၀	၁၈%
အလယ်အလတ်	ပျဉ်ကာ သွပ်မိုးအိမ်၊ ယာ(၂)ဧက ၊ လယ်အနည်းငယ်၊ နွား ၊ ကြက်၊ ဝက်၊ စားဝတ်နေရေးအခြေအနေ အသင့်အတင့်	၃၀	၅၃%
ဆင်းရဲ/နွမ်းပါး	ထရံကာသက်ငယ်မိုး၊ လယ်/ယာမရှိ၊ ရွှေ့ပြောင်းတောင်ယာ၊ ကျဘမ်း၊ နေ့စားအလုပ်လုပ်ရခြင်း၊ ဆိုင်ကယ် (အချို့) ၊ စားဝတ်နေရေးခက်ခဲ	၁၇	၂၉%
စုစုပေါင်းအိမ်ထောင်စု		၅၇	၁၀၀%

ပါဝင်ဆွေးနွေးသူ

ကျား- ၁၆ ဦး

မ- ၃၄ ဦး

မှတ်တမ်းတင်သူ

အမည်- ဦးသန့်စင်ဝင်း

ရာထူး- လူထုစည်းရုံးရေးမှူး

ဥစ္စာနေ ကြွယ်ဝမှု ဆွေးနွေးသုံးသပ်ချက်

လောလာလိကျေးရွာအတွင်းတွင် ဥစ္စာနေကြွယ်ဝမှုအား ချမ်းသာ၊ အလယ်အလတ် ၊ နွမ်းပါး ဟူ၍ အဆင့် (၃)ဆင့် ခွဲခြားနိုင်ပါသည်။ ချမ်းသာအဆင့်တွင် အိမ်ခြေ (၁၀)အိမ်ရှိပြီး (၁၈%) ၊ အလယ်အလတ်အဆင့်တွင် အိမ်ခြေ (၃၀) ရှိပြီး ၅၃ % နှင့် နွမ်းပါးအဆင့်တွင် (၁၇)အိမ်ရှိပြီး ၂၉% ရှိပါသည်။

ချမ်းသာသော အိမ်ထောင်စုများသည် လယ်/ယာမြေများပိုမို ပိုင်ဆိုင်ကြပြီး စိုက်ပျိုးရေးလုပ်ငန်းကို စီးပွားဖြစ်လုပ်ကိုင်နိုင်သော အုပ်စုများဖြစ်ကြသည်။ စိုက်ပျိုးရေးလုပ်ငန်းအတွက် လိုအပ်သော စက်ပစ္စည်းများကို လည်း ပိုင်ဆိုင်ကြသည်။ စိုက်ပျိုးရန် မြေနေရာနှင့် အရင်းအမြစ် လုံလောက်ခြင်း ၊ သီးနှံအား စီးပွားဖြစ်စိုက်ပျိုးရောင်းချနိုင်ခြင်း ၊ စားဝတ်နေရေးအဆင်ပြေကြခြင်းနှင့် ငွေအရင်းအနှီး ရှိခြင်းတို့ကြောင့် ကျေးရွာတွင် ချမ်းသာသော အဆင့်တွင် ရပ်တည်လျက်ရှိကြပါသည်။

အလယ်အလတ်အဆင့်ရှိသော အိမ်ထောင်စုများသည် လယ်/ယာမြေ အနည်းငယ်သာ ပိုင်ဆိုင်ကြခြင်း ၊ အရင်းအနှီးနည်းပါးခြင်း ၊ စားဝတ်နေရေးအသင့်အတင့်ပြေလည်ခြင်း ၊ ကိုယ်ပိုင်အိမ် ပျဉ်ထောင်/တိုက်ပုများနှင့် နေထိုင်နိုင်ခြင်း နှင့် အချို့မှာ ကျွဲ၊ နွားနှင့် ဆိုင်ကယ်များ ပိုင်ဆိုင်ခြင်းတို့ကြောင့် ကျေးရွာတွင် ဥစ္စာနေ ပိုင်ဆိုင်မှု အလယ်အလတ်အဆင့်တွင် ရပ်တည်နိုင်ခြင်းဖြစ်ပါသည်။

နွမ်းပါးသော အိမ်ထောင်စုများသည် လယ်/ယာမြေ ပိုင်ဆိုင်မှုမရှိပဲ ဝေးလံသော အရပ်များသို့ သွားရောက်ကာ ရွှေ့ပြောင်းတောင်ယာများကိုသာ စိုက်ပျိုးကြရပါသည်။ စားဝတ်နေရေးပြေလည်ရန် နေ့စား၊ ကျပ်စား လုပ်သားများအဖြစ် ဝင်ရောက်လုပ်ကိုင်ကြရသည်။ အများအားဖြင့် မြေယာရှားပါးခြင်းနှင့် အလုပ်အကိုင်အခွင့်အလမ်းနည်းပါးခြင်းတို့ကြောင့် အခြားဒေသသို့ သွားရောက် အလုပ်လုပ်ကိုင်ကြသော သူများဖြစ်ကြပါသည်။ အလုပ်အကိုင်အခွင့်အလမ်းများ ဖန်တီးပေးခြင်းနှင့် တပိုင်တနိုင်လုပ်ငန်းများ လုပ်ကိုင်နိုင်ရန် နည်းပညာ၊ အထောက်အကူပစ္စည်းများပံ့ပိုးပေးခြင်းအားဖြင့် နွမ်းပါးအဆင့်တွင် ရှိသော မိသားစုများ၏ စားဝတ်နေရေးပြေလည်စေနိုင်မည်ဖြစ်သည်။ လူထုဗဟိုပြုစီမံ ကိန်း၏ စီမံကိန်းလုပ်ငန်းခွဲတွင်လည်ကြိုအဆင့်တွင်ရှိသော မိသားစုဝင်များကို ဦးစားပေးပြီး အလုပ်သမား များအဖြစ် ခေါ်ယူခြင်းဖြင့် ဝင်ငွေရရှိရန် အခွင့်အလမ်းများ ဖန်တီးပေးနိုင်မည်ဖြစ်ပါသည်။

ရာသီခွင်ပြကွဒိန်

အကြောင်းအရာ	တန်ခူး ၁	ကဆုန် ၂	နယုန် ၃	ပါဆီ ၄	ပါခေါင် ၅	တော်သ လင်း ၆	သီတင်း ကျွတ် ၇	တန်ဆောင် မှန်း ၈	နတ်တော် ၉	ပြာသို ၁၀	တပို့တွဲ ၁၁	တပေါင်း ၁၂
ရာသီဥတု												
စိုက်ပျိုးရေး	-	-	-	ထွန်ယက်	ခြောက်	ပဲစင်/ငုံ/ပေါ့	ခေါ့	ခေါ့	-	-	စိုက်ထိန်း	စိုက်ထိန်း
ဝင်ငွေ/ထွက်ငွေ	၄၄ ၄	၄ ၄	၄ ၃၃	၄ ၃၃	၄ ၄၃၃	၄ ၃၃၃	၄ ၄၃၃	၄ ၄	၄ ၄	၃၃၃ ၄	၃၃၃ ၄	၃၃၃ ၄
ကျန်းမာရေး	၂၁ပေး	ချောင်းနို့	-	-	ထိပ်ဖျက်	ထိပ်ပျော	တုတ်တွေ	တုတ်တွေ	-	-	-	-
ပွဲလမ်းသဘင်	ကဝတ. ပေး	-	-	ထုတ်နှံ	-	-	ပိဆီပွဲ	-	-	ထိပ်တင် ဣာ	-	ရေခွေတင်
သောက်သုံးစေရ ရရှိမှု	လုံ့ယောက်	နွယ်	နွယ်	နွယ်	နွယ်	လုံ့ယောက်	←-----→ လုံ့ယောက်					
အစားအစာစုလုံမှု	မူလုံ	-	-	-	-	-	-	မူလုံ ←-----→ မူလုံ				

ပေါင်ဆွေးနွေးသူ
ကျား
မ

မှတ်တမ်းတင်သူ
အမည် ဦးသန့်စင်ထွန်း
ရာထူး လူထုစည်းရုံးရေးမှူး

ရာသီခွင်ပြက္ခဒိန်ဆွေးနွေးသုံးသပ်ခြင်း

လောလာလိကျေးရွာသည် စိုက်ပျိုးရေးလုပ်ငန်းဖြင့် အဓိကအသက်မွေးဝမ်းကြောင်းပြုပြီး မတ်လနှင့် ဧပြီလတွင် စိုက်ပျိုးရန်စတင်ပြင်ဆင်ကြပြီး မိုးစတင်ရွာသွန်းသော မေလနှင့် ဇွန်လတို့တွင် စတင်စိုက်ပျိုးကြပါသည်။ စိုက်ပျိုးရာသီစတင်သည်နှင့် စိုက်ပျိုးရေးမျိုးစေ့ဝယ်ရခြင်း ၊ ထွန်ယက်ခါ လုပ်အားခများရှင်းရခြင်းတို့ကြောင့် ထွက်ငွေများပြားလှသည်။ သီးနှံပေါ်ပြီး ရောင်းချချိန်မှသာလျှင် ဝင်ငွေရရှိကြသည်။

ကျန်းမာရေးဖြစ်စဉ်များမှာ နိုဝင်ဘာလနှင့် ဒီဇင်ဘာလများတွင် နှာစေး ၊ ချောင်းဆိုးအဖြစ်များပါသည်။ မိုးရာသီဝင်စနှင့် မိုးဥတု အလယ်တွင် ဝမ်းပျက်ဝမ်းလျှောဖြစ်ပွားလေ့ရှိသည်။ မိုးနှောင်းချိန်တွင် ရာသီတုပ်ကွေးဖြစ်လေ့ရှိသည်။

ဗုဒ္ဓဘာသာကို ကိုးကွယ်ကြသူများဖြစ်သဖြင့် မြန်မာ့ (၁၂) ရာသီပွဲတော်များ အတိုင်း ကျင်းပလေ့ရှိကြပါသည်။ ကယားပြည်နယ်၏ ပြည်နယ်နေ့ကိုလည်းကျင့်ပလေ့ရှိကြပါသည်။

သောက်သုံးရေရရှိမှုအခြေအနေမှာ ကျေးရွာတွင်းသောက်သုံးရေ ဖူလုံမှုရှိလေ့ရှိပြီး နွေရာသီတွင်သာ ရေးလျှော့နည်းမှု ဖြစ်လေ့ရှိပါသည်။

အစားအစာဖူလုံမှုမှာ စက်တင်ဘာလမှ ဒီဇင်ဘာလအထိ ဖူလုံမှုရှိကြသည်။ ဝင်ငွေရရှိချိန် သီးနှံများရောင်းချချိန်တွင် မိသားစုဝင်ငွေ အဓိက ရရှိချိန်ဖြစ်သောကြောင့် ထိုအချိန်တွင် ပိုမိုဖူလုံမှုရှိပါသည်။

အရင်းအမြစ် ထိန်းချုပ်သုံးစွဲမှု

ကျား	မ	ကျား+မ
ကား ဆိုင်ကယ် လယ်ယာသုံးပစ္စည်း သဲတောင် သစ်တော ကျောက် ဘောလုံးကွင်း ပန်းရံ လက်သမား	ဈေးဆိုင် အိမ်တွင်းမှု အပ်ချုပ်စက် ဝက်မွေးမြူရေး ကြက်မွေးမြူရေး	လမ်း တံတား ဘုန်းကြီးကျောင်း ရေကန် စာသင်ကျောင်း လယ်/ယာ ဆိုင်ကယ် လျှပ်စစ်မီး ထင်း ကျွဲ/နွား

အရင်းအမြစ် သုံးစွဲမှုနှင့် ထိန်းချုပ်ခြင်း ဆွေးနွေးသုံးသပ်ချက်

လောလာလိကျေးရွာ၏ အရင်းအမြစ်များကို ထိန်းချုပ်သုံးစွဲရာတွင် အမျိုးသားများသည် ကား၊ဆိုင်ကယ် ၊လယ်ယာသုံးစက်ပစ္စည်းများကို ထိန်းချုပ်ကိုင်တွယ်ကြသည်။ ကျေးရွာပတ်ဝန်းကျင်ရှိ သဘာဝအရင်းအမြစ်များ ဖြစ်သည့် ကျောက်၊သဲ၊သစ်တော လုပ်ငန်းများကိုလည်း အမျိုးသားများသာ အများဆုံး ထိန်းချုပ်ကြသည်။ လက်မှုအတတ်ပညာများဖြစ်သည့် ပန်းရံ၊ လက်သမား၊လုပ်ငန်းများတွင်လည်း အမျိုးသားများက ထိန်းချုပ်သုံးစွဲ ကြသည်။

အမျိုးသမီးများသည် အိမ်ဈေးဆိုင်ငယ်များ၊ အိမ်တွင်းမှုလုပ်ငန်းများကို ထိန်းချုပ်သုံးစွဲကြသည်။ တနိုင်တပိုင် မွေးမြူရေးလုပ်ငန်းများဖြစ်သည့် ကြက်၊ဝက်မွေးမြူရေးလုပ်ငန်းများကိုလည်း အမျိုးသမီးများမှ ထိန်းချုပ်ကြသည်။ အမျိုးသမီးများသည် မိမိ၏အိမ်မှုကိစ္စရပ်များကိုသာ အဓိကထားလုပ်ကိုင်ကြရသဖြင့် ပြင်ပအလုပ်အကိုင်အခွင့်အလမ်းရရှိမှုနည်းပါးကြသည်။ထိုကြောင့် အိမ်မှုရေးရာလုပ်ငန်းများကို အမျိုးသမီးများ သာထိန်းချုပ်ကြသည်။

သောက်သုံးရေမီး၊ ထင်း၊ လမ်း၊ တံတား၊ ဘုန်းကြီးကျောင်း၊ စာသင်ကျောင်း၊ရေကန် စသည်တို့ကို အမျိုးသားများနှင့် အမျိုးသမီးများ အတူတကွ ထိန်းချုပ် အသုံးပြုကြသည်။စိုက်ပျိုးရေးလုပ်ငန်းများ၊ လယ်ယာထွန်ယက်စိုက်ပျိုးခြင်း၊ ကျွဲ နွားများကိုလည်း အတူတကွ ထိန်းချုပ်ကြသည်။ အမျိုးသားများထိန်းချုပ် သည့် အချို့အရာများကို အမျိုးသမီးများဝင်ရောက်ထိန်းချုပ်လုပ်ကိုင်မိလျှင် လုပ်ငန်းမတွင်ကျယ်ခြင်း၊ အန္တရာယ်များခြင်း၊မကျွမ်းကျင်ခြင်းများကြောင့် ပျက်စီးဆုံးရှုံးမှုများဖြစ်နိုင်သဖြင့် ကဏ္ဍများခွဲဝေပြီး ထိန်းချုပ် အသုံးပြုကြသည်။

ပင့်ကူအိမ်သုံးသပ်ခြင်းပြပုံ

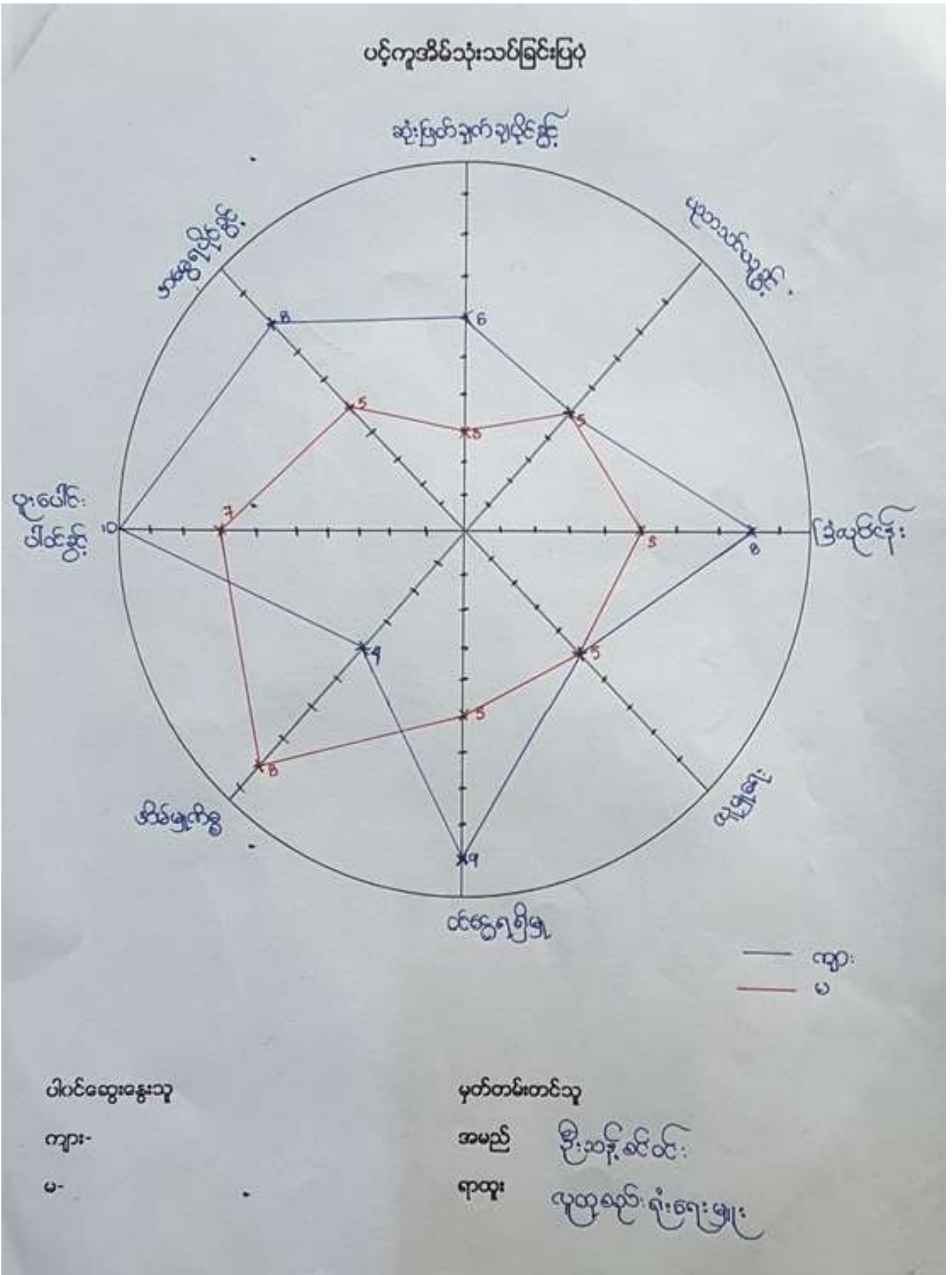

ပင့်ကူအိမ်ဆွေးနွေးသုံးသပ်ချက်

ပင့်ကူအိမ်သုံးသပ်ချက်တွင် ဆုံးဖြတ်ချက် ချပိုင်ခွင့်၊ အမွေရပိုင်ခွင့်နှင့် အဖွဲ့အစည်းများတွင် ပါဝင်ခွင့် ၊ နှင့် အသက်မွေးဝမ်းကြောင်းလုပ်ငန်းများတွင် အမျိုးသမီးများ၏ ပါဝင်မှုသည် အမျိုးသားများထက် နည်းပါးပါသည်။

အိမ်မှုကိစ္စဆောင်ရွက်မှုတွင် အမျိုးသမီးများမှသာ ဦးဆောင်ပြုလုပ်ကြပြီး အမျိုးသားများ ပါဝင်ကူညီမှု နည်းပါးပါသည်။

ပညာသင်ယူခွင့်နှင့် လူမှုရေးလုပ်ငန်းများတွင် အမျိုးသားနှင့် အမျိုးသမီးများ ညီမျှစွာ ပါဝင်လေ့ရှိပါသည်။

အမျိုးသမီးများသည် အိမ်မှုကိစ္စရပ်များအတွက် အချိန်ပေးရလေ့ရှိသဖြင့် အခြားသော ကဏ္ဍများတွင် ပါဝင်မှုအားနည်းသည်ကိုတွေ့ရှိရပါသည်။

အမျိုးသားများနှင့် အမျိုးသမီးများ တန်းတူအခွင့်အရေးရရှိရန် ကျေးရွာတွင်း လူမှုရေးလုပ်ငန်းများတွင် အမျိုးသမီးများ၏ ပါဝင်မှုကို မြှင့်တင်ဆောင်ရွက်ခြင်း ၊ ကျေးရွာ၏ ရပ်ရေးရွာရေး ကိစ္စများတွင် အမျိုးသမီးများ၏ ပါဝင်မှု အမျိုးသမီးများ၏ ဆန္ဒများကို ဦးစားပေးဆွေးနွေးခြင်း ၊ စီမံကိန်းလုပ်ငန်းများဆောင်ရွက်ရာတွင် အမျိုးသမီးခေါင်းဆောင်များခန့်ထားဆောင်ရွက်ခြင်းဖြင့် အမျိုးသမီးများ၏ စွမ်းဆောင်ရည်ကို မြှင့်တင်ပေးနိုင်မည်ဖြစ်ပါသည်။

အဖွဲ့အစည်းချိတ်ဆက်မှု ပြပုံ(ကျေးရွာအတွင်း/အပြင်)

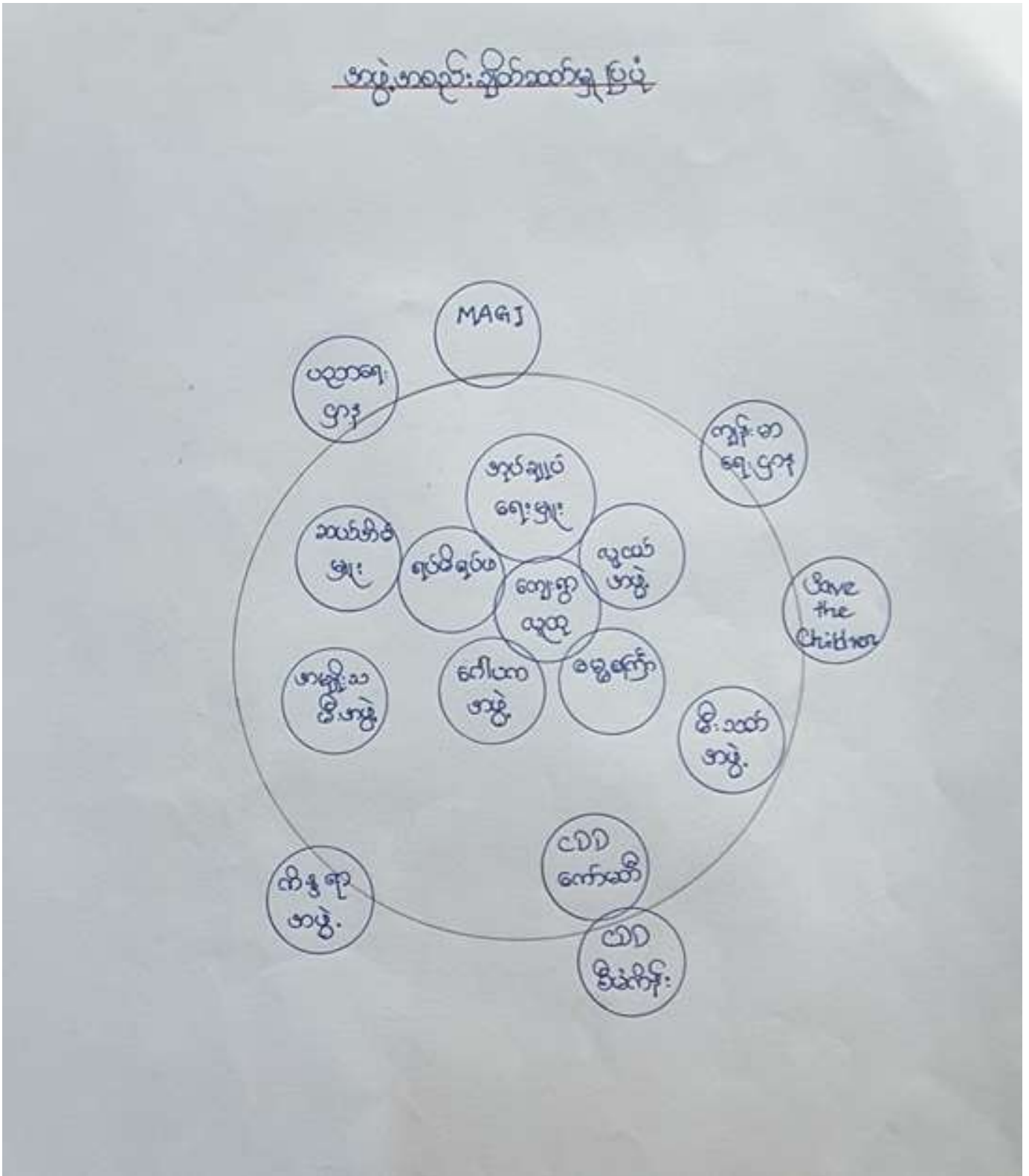

ပါဝင်ဆွေးနွေးသူ

ကျား- ၁၆ ဦး

မ- ၃၄ ဦး

မှတ်တမ်းတင်သူ

အမည် - ဦးသန့်စင်ဝင်း

ရာထူး - လူထုစည်းရုံးရေးမှူး

အဖွဲ့အစည်းချိတ်ဆက်မှု ဆွေးနွေးသုံးသပ်ချက်

လောလောလိကျကျေးရွာ၏ အုပ်ချုပ်ရေး ၊ ရပ်ရေး ရွာရေးများကို ကျေးရွာအုပ်ချုပ်ရေးမှူးမှ အဓိက အခန်းကဏ္ဍမှ ပါဝင်ဆောင်ရွက်သည်။ ကျေးရွာအုပ်ချုပ်ရေးအဖွဲ့အစည်းအဖွဲ့ဝင်များအတွက် ဆယ်အိမ်မူများကို ရွေးချယ်ခန့်ထားပြီး ရပ်ရေး ရွာရေး ကိစ္စရပ်များတွင် အထောက်အကူပြု ဆောင်ရွက်သူများ ဖြစ်သည်။ ကျေးရွာ၏ ဖွံ့ဖြိုးရေး ၊ သာရေး နာရေး လုပ်ငန်းများဆောင်ရွက်ရာတွင် အကြံဉာဏ်များ ၊ ဆောင်ရွက်မှုများတွင် ရပ်မိရပ်ဖိများ ပါဝင်ကြပြီး ၊ လူငယ်အဖွဲ့မှ လုပ်အားဖြင့် အဓိကပါဝင်လုပ်ကိုင်ကြသည်။

ကျေးရွာ၏ ဘာသာရေးလုပ်ငန်းများတွင် ဦးဆောင်လုပ်ကိုင်ရန်အတွက် ဓမ္မစင်္ကြာအဖွဲ့ နှင့် ဂေါပက အဖွဲ့တို့ကို ဖွဲ့စည်းထားပြီး ၎င်းတို့မှ ဦးဆောင်ကာ ကျေးရွာ၏ ဘာသာရေးလုပ်ငန်းများကို ဦးဆောင်မှုပေးကြသည်။

ကျေးရွာ၏ ပညာရေးနှင့် ကျန်းမာရေးဖွံ့ဖြိုးမှုလုပ်ငန်းများအား သက်ဆိုင်ရာ ဌာနဆိုင်ရာများနှင့် ပူးပေါင်းဆောင်ရွက်မှုရှိပါသည်။

ကျေးရွာတွင်း မီးဘေးအန္တရာယ် ကာကွယ်ရေး ၊ မီးဘေးအန္တရာယ် ကျရောက်ပါက တုန့်ပြန်ဆောင်ရွက်ရန်နှင့် စီမံခန့်ခွဲမှုပြုလုပ်ရန်အတွက် အရံမီးသတ်တပ်ဖွဲ့ကို ဖွဲ့စည်းဆောင်ရွက်လျက်ရှိပါသည်။

ကိန္နရာအဖွဲ့ ၊ Save The Children ၊ MAG အဖွဲ့များမှ ကျေးရွာ၏ ဖွံ့ဖြိုးရေးလုပ်ငန်းများအား မိတ်ဖက်အဖွဲ့အစည်းများအဖြစ် ပါဝင်ဆောင်ရွက်ပေးလျက်ရှိပါသည်။ လူထုပဟိုပြုစီမံကိန်းမှ ဖွဲ့စည်းထားသော စီမံကိန်းအထောက်အကူပြု ကော်မတီအဖွဲ့မှလည်း ကျေးရွာဖွံ့ဖြိုးရေးလိုအပ်ချက်များကို ဦးဆောင်ကာ စီမံခန့်ခွဲ ဆောင်ရွက်လျက်ရှိပါသည်။

ကျေးရွာစီ/ထောက်ကော်မတီဖွဲ့စည်းပုံဇယား

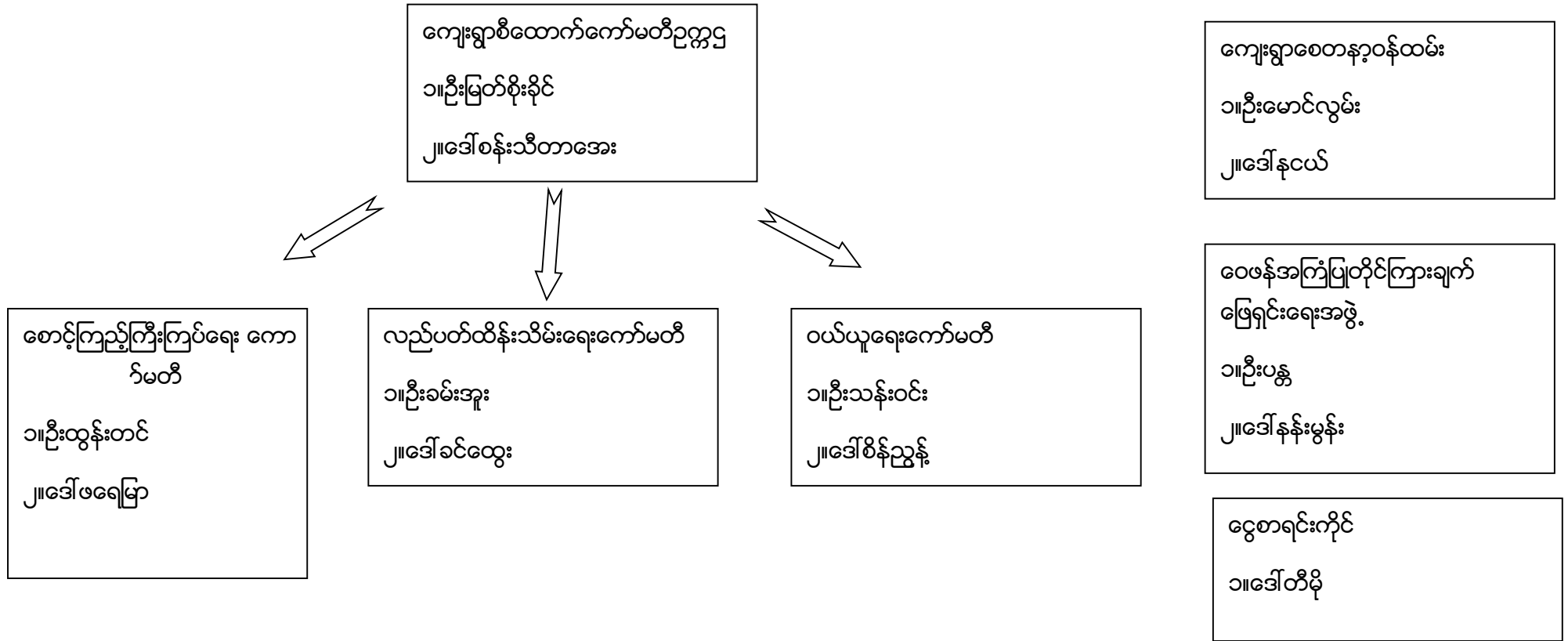

ပါဝင်ဆွေးနွေးသူ
ကျား-
မ

မှတ်တမ်းတင်သူ
အမည် ဦးသန့်စင်ဝင်း
ရာထူး လူထုစည်းရုံးရေးမှူး

ကျေးရွာအုပ်စုစီထောက်ကော်မတီဖွဲ့စည်းပုံဇယား

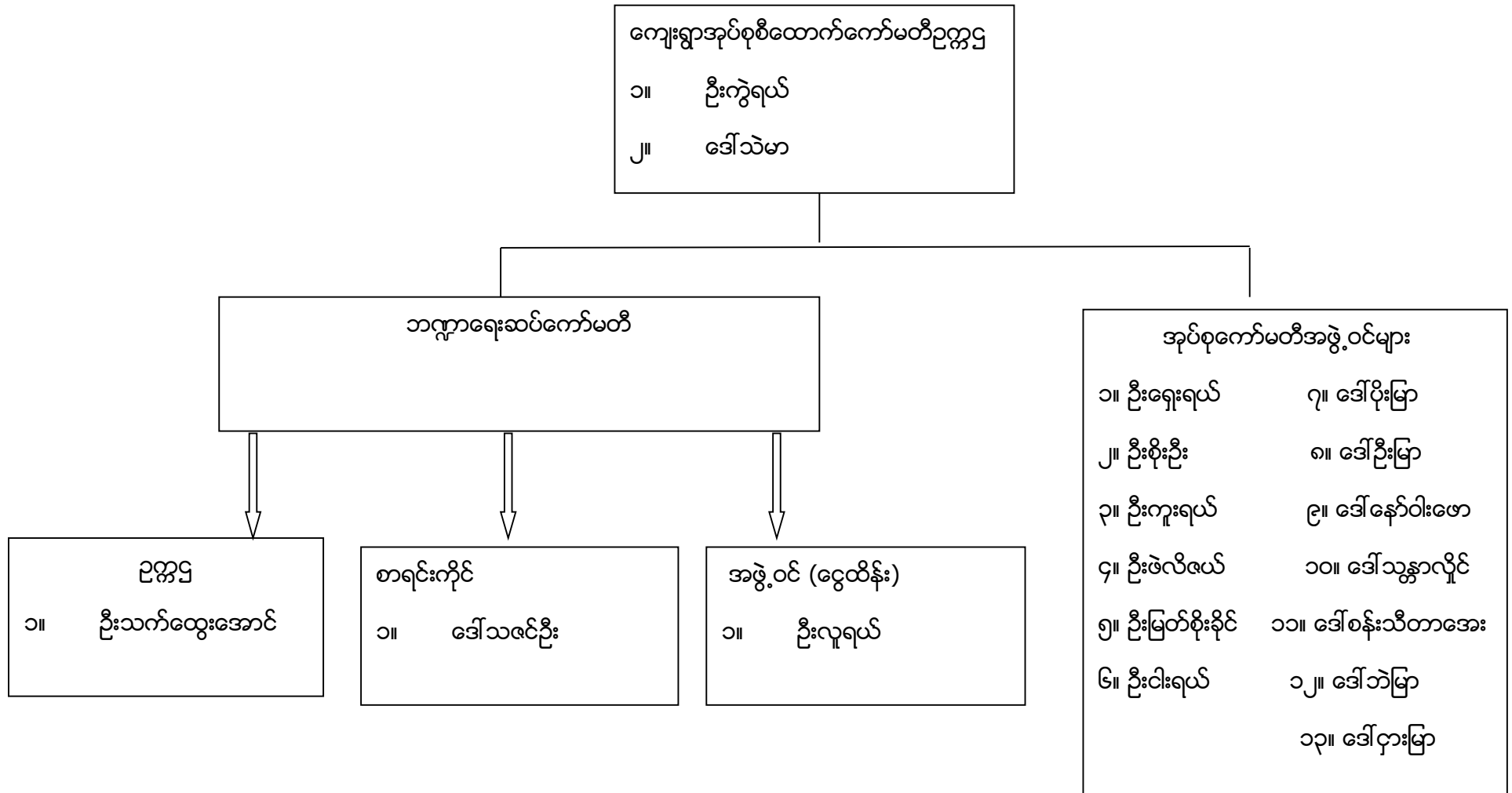

ပုံစံ - ၈ - ၁ ကျေးရွာအခြေခံအချက်အလက်များ (Form PC 1)

လမ်းညွှန်ချက်၊ ကျေးရွာတစ်ရွာသို့ ပထမဆုံးမိတ်ဆက်ခရီး သွားရောက်သောအခါ လူထုစည်းရုံးရေးမှူးသည် ကျေးရွာ ခေါင်းဆောင်များအား ကျေးရွာအချက်အလက်များကို ဖေဘွာရစ်ခံ၍ တောင်းခံရသည်။ ဤအချက်အလက်များကို စီမံကိန်း မိတ်ဆက်အစည်းဝေးမတိုင်မီ တောင်းခံရမည်။ စီမံကိန်းမိတ်ဆက်အစည်းဝေးတွင် လူထုစည်းရုံးရေးမှူးသည် ဤအချက်အလက် များအား စစ်ဆေးပြီး မှန်ကန်အောင်ပြုလုပ်ရမည်။ ပြီးနောက်တွင် လူထုစည်းရုံးရေးမှူးမှ သတင်းအချက်အလက်ထံသို့ Tablets မှ တစ်ဆင့် ပြုည့်သွင်းရမည်။

ကျေးရွာခေါင်းဆောင် အမည် ဦးအိုက်ဘိ	ကျေးရွာခေါင်းဆောင်၏ ဖုန်းနံပါတ် ၀၅ - ၇၅၇၅၇၀၄၆၆	လူထုစည်းရုံးရေးမှူး၏ အမည် ဦးဝင်းဆင်ဝင်း
ပြည်နယ်/တိုင်းဒေသကြီး	မြို့နယ်	ကျေးရွာအုပ်စု
	မြို့နယ်	ကျေးရွာ

က၊ လူဦးရေ

လူမျိုးစု	အိမ်ထောင်စုအရေအတွက်	ကိုးကွယ်သည့်ဘာသာ	အိမ်ထောင်စုအရေအတွက်
လူမျိုးစု (၁) - ဗမာ	၂၅	ဘာသာ (၁) - ဗုဒ္ဓ	၅၇
လူမျိုးစု (၂) - မအူဝ်	၁၀	ဘာသာ (၂) -----	
လူမျိုးစု (၃) - ကယား	၁၇	ဘာသာ (၃) -----	
လူမျိုးစုရော -----		ဘာသာရော -----	
အခြား			
ဗမာ	၅		
	အရေအတွက်		
မသန်စွမ်းသူများ			
သက်ကြီးရွယ်အိုများ (၆၅ နှစ် နှင့် အထက်)	၁၀		
စစ်ဘေးရှောင်			

	အမျိုးသား (အရေအတွက်)	အမျိုးသမီး (အရေအတွက်)
လူဦးရေ	၁၂၃	၁၇၇
လူမျိုးစု (၁) - ဗမာ	၈၀	၁၀၅
လူမျိုးစု (၂) - မအူဝ်	၁၅	၂၅
လူမျိုးစု (၃) - ကယား	၂၇	၃၅
အခြား		
ဗမာ	၃	၁၂
အိမ်ထောင်စုဦးစီး	၄၇	၁၀

(စ) အခြေခံအထောက်အအုံ အလုံးအစောင်များ

စာသင်ကျောင်း	အပျက် ဖြစ်ပါ	ကျန်းမာရေး	အပျက် ဖြစ်ပါ	တာဝန်ခံရေး အထောက် အအုံများ	အပျက် ဖြစ်ပါ
အထက်တန်းကျောင်း	<input type="checkbox"/>	ဆေးရုံ	<input type="checkbox"/>	ဝေဝီ	<input checked="" type="checkbox"/>
အလယ်တန်းကျောင်း	<input type="checkbox"/>	ကျန်းမာရေးဌာန	<input type="checkbox"/>	ဘုန်းကြီးကျောင်း	<input checked="" type="checkbox"/>
မူလတန်းကျောင်း	<input checked="" type="checkbox"/>	ကျန်းမာရေးဌာနခွဲ	<input type="checkbox"/>	ဟိန္ဒူဘုရားကျောင်း	<input type="checkbox"/>
ပျက်ကျောင်း	<input type="checkbox"/>	ဆေးပေးခန်း	<input type="checkbox"/>	ခရစ်ယာန်ကျောင်း	<input type="checkbox"/>
အခြား	<input type="checkbox"/>	အခြား	<input type="checkbox"/>	ဝေဝီ	<input type="checkbox"/>
				အခြား	<input type="checkbox"/>
မှတ်ချက်		မှတ်ချက်		မှတ်ချက်	

(င) ကျွမ်းကျင်သူများမှတ်တမ်း (ကျေးရွာတွင်နေထိုင်သော သို့မဟုတ် တခြားရွာမှလာရောက်သော ကျွမ်းကျင်သူများ)

(ခ) စာသင်ကျောင်း	(၂) ကျန်းမာရေး			(၃) လက်မှုပညာရှင်				
	ရွာတွင်နေ ထိုင်သူ	အခြားရွာမှ လာသူ		ရွာတွင်နေ ထိုင်သူ	အခြား ရွာမှ လာသူ		ရွာတွင် နေထိုင်သူ	အခြားရွာ မှလာသူ
မူလတန်းကျောင်း/မ	<input type="checkbox"/>	<input checked="" type="checkbox"/>	ဆရာဝန်	<input type="checkbox"/>	<input type="checkbox"/>	လက်သမား	<input checked="" type="checkbox"/>	<input type="checkbox"/>
အထက်တန်းကျောင်း/မ	<input type="checkbox"/>	<input type="checkbox"/>	လက်ထောက် ကျန်းမာရေးမှူး	<input checked="" type="checkbox"/>	<input type="checkbox"/>	ယန်းရဲ	<input checked="" type="checkbox"/>	<input type="checkbox"/>
အလယ်တန်းကျောင်း/မ	<input type="checkbox"/>	<input type="checkbox"/>	အချို့သမီးကျန်းမာရေး ဆရာမ	<input type="checkbox"/>	<input type="checkbox"/>	လျှပ်စစ်ကျွမ်းကျင် မီးသမား	<input checked="" type="checkbox"/>	<input type="checkbox"/>
ပျက်ကျောင်း/မ	<input type="checkbox"/>	<input type="checkbox"/>	သားပွားဆရာမ	<input type="checkbox"/>	<input type="checkbox"/>	ရေပိုက်သူထံသူ	<input checked="" type="checkbox"/>	<input type="checkbox"/>
အခြား	<input type="checkbox"/>	<input type="checkbox"/>	ပြည်သူ့ကျန်းမာရေးလုပ်သား	<input type="checkbox"/>	<input type="checkbox"/>	စက်ပြင်ဆရာ	<input type="checkbox"/>	<input type="checkbox"/>
မှတ်ချက်			မှတ်ချက်			မှတ်ချက်		

(ဃ) ကျေးရွာသို့ ရောက်ရှိနိုင်သည့် လမ်းအခြေအနေ / ကျေးရွာတစ်ရွာသည် ၎င်း၏ ကျေးရွာအုပ်စုနှင့် ဆက်သွယ်ထားသော လမ်းအခြေအနေ (အောက်ပါတို့ကိုပိုင်ပါ)

ကျောက်ကြမ်းလမ်း ကတ္တရာလမ်း ကွန်ကရစ်လမ်း မော်တော်ဆိုင်ကယ်လမ်း
 ကျောက်ခင်းလမ်း မြေသားလမ်း လူသွားလမ်း အခြား _____

(င) ကျေးရွာဖွံ့ဖြိုးမှုစီမံချက်

- (၁) လူထုပေးပို့ပြုစီမံကိန်းမစတင်မီ ဤကျေးရွာတွင်ကျေးရွာဖွံ့ဖြိုးမှု စီမံချက်ရှိခဲ့ပါသလား? ပိုင်ပါ ✓
 ရှိပါသည်/မရှိပါ/မသိပါ
- (၂) ရှိခဲ့ပါလျှင် ဤစီမံချက်ကို မည်သည့် ခုနှစ်တွင်ပြင်ဆင်ခဲ့ပါသနည်း? နှစ်-----/မသိပါ
- (၃) ဤစီမံချက်ကို ခြုံငုံပေးအတည်ပြုခဲ့ပါသလား? ဖြေခဲ့ပါသည်/မဖြေခဲ့ပါ/မသိပါ

(စ) ခရီးအကွာအဝေး

(၁) ဤကျေးရွာ၏တစ်ဖက်မှ ၎င်းကျေးရွာအုပ်စု၏တစ်ဖက်အထိ ခရီးခိုင်းမည်မျှကွာဝေးသနည်း? ခိုင်း-၁- /မသိပါ ၆၀ ၂၂၅၀၀

(၂) ဤကျေးရွာမှ ၎င်းကျေးရွာအုပ်စုတော်အထိ သွားလာရာတွင်ကြာမြင့်သည့်အချိန်

ခြောက်သွေ့ရာသီတွင်ကြာချိန် ၀၀ မိနစ် ထော်လာရီး/မော်တော်ဆိုင်ကယ်/ခြေလျင်/လား/မော်တော်ဘုတ်/
အခြား:

မိုးရာသီတွင်ကြာချိန် ၃၅ မိနစ် ထော်လာရီး/မော်တော်ဆိုင်ကယ်/ခြေလျင်/လား/မော်တော်ဘုတ်/
အခြား:

(ဆ) မတ်ဝန်းကျင်ဆိုင်ရာ သဘာဝဘေးအန္တရာယ်

ဤကျေးရွာတွင် ရေကြီးခြင်းကဲ့သို့ သဘာဝဘေးအန္တရာယ်ကူးရောက်ဖူးခြင်း ရှိပါသလား။

မရှိပါ ရှိပါသည် ရှိလျှင်ဖော်ပြပါ

(ဇ) ကျေးရွာတွင် ခွဲစည်းထားသော အဖွဲ့အစည်းများ

လူထုတစ်စုစီစည်းပုံစံပုံစံ ဤကျေးရွာတွင် ကျေးရွာဖွံ့ဖြိုးရေးအတွက် အစိုးရ (သို့) ရွာသားများကိုယ်တိုင်(သို့) စီမံကိန်းတစ်ခုခုမှ ခွဲစည်းထားသည့် အဖွဲ့အစည်းများရှိပါသလား။

(၁) ကျောင်းကျော်ဝဟီ / ရေစက်ယာဟီ

(၂) ကျေးမာရေစက်ယာဟီ / ချက်ပျိုမွေး မြေစက်ယာဟီ

(ဈ) အထွေထွေအုပ်ချုပ်ရေး ဦးစီးဌာန (GAD) မှ မှတ်တမ်းတင်ထားခြင်း

ဤကျေးရွာသည် အထွေထွေအုပ်ချုပ်ရေး ဦးစီးဌာန (GAD) မှ မှတ်တမ်းတင်ထားမှု ရှိပါသလား။

မရှိပါ ရှိပါသည်

ကျေးရွာခေါင်းဆောင်

အမည် ဦးအိုင်အိ

လက်မှတ်  နေ့စွဲ ၁၁-၁၀-၂၀၁၇

လူထုစည်းရုံးရေးမှူး

အမည် ဦးသိန်းစင်စင်

လက်မှတ်  နေ့စွဲ ၁၁-၁၀-၂၀၁၇

ပုံစံ - ၈ - ၂ - စီမံကိန်းစက်ဝန်းအချိန်ဇယား (PC 2)

လမ်းညွှန်ချက်၊ သက်ဆိုင်ရာလူထုစည်းရုံးရေးမှူး/လက်ထောက်နည်းပညာမှူးများမှ စီမံကိန်းစက်ဝန်းအဆင့်တစ်ခုစီပြီးစီးတိုင်း ကျေးရွာနှင့် ကျေးရွာအုပ်စုအတွက် ဤပုံစံကို ပြည့်သွင်းရမည်။		
စည်းရုံးရေးမှူး/ဝန်ထမ်း အမည် <u>ဒေါ်သန်းစိန်ဝင်း</u>		
ဓန.ဖွ	စက်ဝန်းအားအမှတ်ကြိမ်ပါ <input type="checkbox"/> စက်ဝန်း(၁) <input type="checkbox"/> မင်္ဂလာ(၂) <input type="checkbox"/> စက်ဝန်း(၃) <input type="checkbox"/> စက်ဝန်း (၄)	
ပြည်နယ်/တိုင်း	ကယား	မြို့နယ် <u>ရွှေလောက်</u> ကျေးရွာအုပ်စု <u>မထောင့်</u> ကျေးရွာ <u>ဇယားလား</u>

စီမံကိန်းဆောင်ရွက်မှုအဆင့်များ	ဓန.ဖွ		အစည်းအဝေးတွင်တက်ရောက်သူအရေအတွက်			
	စတင်သည့် ဓန.	ပြီးဆုံးသည့်ဓန.	အမျိုးသား အရေအတွက်	အမျိုးသမီး အရေအတွက်	အိမ်ထောင်စု အရေအတွက်	လူမျိုးစုတက်ရောက်သူ အရေအတွက် နှင့် လူမျိုးစုအမည်
၁။ ကျေးရွာစီမံကိန်း မိတ်ဆက်အစည်းအဝေး	၁၁.၁၀.၁၇	၁၀.၁၀.၁၇	၁၆	၃၄	၅၀	ကယား-၁၆ ဗမာ-၂၁ မချို-၁၀ မာ-၃
၂။ ကျေးရွာဖွံ့ဖြိုးရေး စီမံချက်ရေးဆွဲခြင်း အစည်းအဝေး	၁၁.၁၀.၁၇	၁၁.၁၀.၁၇	၁၆	၃၄	၅၀	^ ^
၃။ ကျေးရွာအုပ်စု လုပ်ငန်းဆုံးဖြတ်ချက်ချသည့် အစည်းအဝေး	၃၁.၁၀.၁၇	၃၁.၁၀.၁၇	၂၀	၈	၂၈	ကယား-၂၂ ကော-၅ ဗမာ-၁
၄။ မြို့နယ်အဆင့် စီမံကိန်းရေးဆွဲရေး နှင့် အကောင်အထည်ဖော်ရေးကော်မတီ၏ စီမံကိန်း သုံးသပ်မှု အစည်းအဝေး			မရှိ	မရှိ	မရှိ	မရှိ
၅။ မြို့နယ် စီမံကိန်းရေးဆွဲရေး နှင့် အကောင်အထည်ဖော်ရေး ကော်မတီ၏ဆုံးဖြတ်မှုကို ရွာသို့ အသိပေး အကြောင်းကြားသည့် အစည်းအဝေး						
၆။ စီမံကိန်းလုပ်ငန်းခွဲစီမံချက်ရေးဆွဲခြင်း အစည်းအဝေး						
၆.၁။ စီမံကိန်းလုပ်ငန်း အကောင်အထည်ဖော်ရေးအစီအစဉ် ရေးဆွဲခြင်း						

ပုံစံ - ၈ - ၃ ကျေးရွာခွဲ ဦးစားပေးအစီအစဉ် (Form PC 3)

လယ်ဥယျာဉ်မှတ်၊ အဆင့်(၃) ကျေးရွာမှော်မှန်းချက်အစည်းအဝေး ငြိမ်းသောအခါ ကျေးရွာစီမံကိန်း အထောက်အကူပြု မှတ်တမ်းသည် လူထုစည်းရုံးရေးပျံ့နှံ့ရေးအဖွဲ့အစည်းနှင့် ဤပုံစံကိုဖြည့်စုံအောင် ဖြည့်သွင်းရမည်။

လူထုစည်းရုံးရေးပျံ့နှံ့ရေး/ဝန်ထမ်း အမည် ဦးသန်းစင်စင်

နေ့စွဲ ၁၅-၁၀-၂၀၁၇ စက်ဝန်းအား အမှတ်ခြစ်ပါ (✓) □ စက်ဝန်း(၁)
 စက်ဝန်း(၂) □ စက်ဝန်း(၃) □ စက်ဝန်း(၄)

ပြည်နယ်/တိုင်း ကာလထိ: ဦးနယ် (ဦးစော) ကျေးရွာအုပ်စု မအသာမြို့ ကျေးရွာ ဇယားဟာဇီ

က။ အခက်အခဲအတားအဆီးများအားလုံးစွဲနွေးခြင်း - ယခုလက်ရှိအခြေအနေတွင် ဤကျေးရွာခွဲ ဦးစားပေးရေးအတွက် အဓိက အခက်အခဲအတားအဆီးများသည် မည်သည့်ပုံစံဖြင့်ပါသနည်း။ (အမျိုးသား/သမီး အနည်းဆုံးအခက်အခဲ ၅ ခုစီဖော်ပြပါ)

အမျိုးသား အခွဲမှ တင်ပြသောအခက်အခဲအတားအဆီးများ		အမျိုးသမီး အခွဲမှ တင်ပြသောအခက်အခဲအတားအဆီးများ	
၁	ခန့်မစောင့်မရှိခြင်း	၁	ကျွမ်းကျင်မှု ရှားပါးခြင်း
၂	ပစ္စည်းကိစ္စအခက်အခဲများ မရှိ	၂	လူငယ်ပြုမာမရှိခြင်း
၃	မိုး ရွာသွင်း ရွာသွင်းလမ်းအခက်	၃	ခန့်မစောင့်မရှိစေတတ်ကြောင်း ဆုံးဖြတ်ချက်
၄	ကျွမ်းကျင်ရေးမှူး ရှိပါက အားနည်း	၄	စာလေ့ ငယ်များ စောင့်ရှောက် ထိန်းသိမ်းရေး
၅	ကျွမ်းကျင်မှု မရှိခြင်း	၅	
၆		၆	
၇		၇	
၈		၈	
၉		၉	
၁၀		၁၀	

ခ။ မျှော်မှန်းခြင်း - နောင်လာမည့် (၅) နှစ် အတွင်း ကျေးရွာခွဲ ဦးစားပေး မျှော်မှန်းလျာထားချက်များအား တင်ပြပါ။

အမျိုးသားအခွဲမှ တင်ပြသောမျှော်မှန်းချက်များ		အမျိုးသမီးအခွဲမှ တင်ပြသောမျှော်မှန်းချက်များ	
၁	ခန့်မစောင့်မရှိလျှင် ဆုံးဖြတ်ချက်အရ	၁	ကျွမ်းကျင်မှု ရှားပါးခြင်း နှင့် အခြေအနေ
၂	ကျွမ်းကျင်မှု ရှားပါးခြင်း	၂	ရိပ်သာပြုလုပ် ပစ္စည်းများ ထိန်းသိမ်းခြင်း မရှိ
၃	ကျွမ်းကျင်မှု ရှားပါးခြင်း	၃	ခန့်မစောင့်မရှိစေတတ်ကြောင်း
၄	ကျွမ်းကျင်မှု ရှားပါးခြင်း	၄	ကျွမ်းကျင်မှု ရှားပါးခြင်း
၅	ကျွမ်းကျင်မှု ရှားပါးခြင်း	၅	ပစ္စည်းကိစ္စအခက်အခဲများ
		၆	
		၇	
		၈	
		၉	
		၁၀	

ဂ။ လူထုစီမံကိန်း၏ လာမည့် (၄) နှစ်အတွက် အကျိုးဝင်သော ဦးစားပေး ဖွံ့ဖြိုးတိုးတက်မှု လုပ်ငန်း အစီအစဉ်များအားဖော်ပြပါ။

အဆင့်	ကျေးရွာအတွက် ဦးစားပေး ဖွံ့ဖြိုးတိုးတက်မှု လုပ်ငန်းစဉ်များ	အဆိုပြုသူ (အမျိုးသားများ/ အမျိုးသမီးများ/အမျိုးသား+ အမျိုးသမီး)	ခန့်မှန်းကုန်ကျ စရိတ်	အကျိုးခံစားခွင့်ရှိသူ ခန့်မှန်းခြေ အရေ အတွက်
၁	ခန်းစတောင်	က+မ	၁၁၄ သိန်း	၃၀၀
၂	ရေပြိတ်ပွယ်ကုန်း	က မ	၁၃၁ သိန်း	၃၀၀
၃	မျက်နှာပြင်တူးဖော်	က + မ	၁၁၇ သိန်း	၃၀၀
၄	စာအိမ်ကျောင်းခြံစည်းရိုး	က+မ	-	
၅	လှည့်ပတ်ရုံ	မ	-	
၆				
၇				
၈				

၁၁။ လူထုစိမ့်ကိန်း၏ လာမည့် (၄) နှစ်အတွက် အကျိုးမဝင်သော ဦးစားပေး ဖွံ့ဖြိုးတိုးတက်မှု လုပ်ငန်း အစီအစဉ်များအားဖော်ပြပါ။

အဆင့်	ကျေးရွာအတွက် ဦးစားပေး ဖွံ့ဖြိုး တိုးတက်မှု လုပ်ငန်းစဉ်များ	အဆိုပြုသူ (အမျိုးသားများ/ အမျိုးသမီးများ/အမျိုးသား+ အမျိုးသမီး)	အခန်းကဏ္ဍ
၁	ပာလယ်ကန်ကျောင်း	က+မ	
၂	စားပေးခန်း	က+မ	
၃	-	-	
၄	-	-	
၅			

မောင်းစောင်၊ ကျေးရွာစိမ့်ကိန်းအထောက်အကူပြုကော်မတီမှ အတည်ပြုသည်။

အမည် ဦးအောင်စိန် လက်မှတ်  နေ့စွဲ ၁၁.၁၀.၂၀၁၇

ပထမ၊ ဒုတိယကြိမ် စဉ်းစေ

အစည်းအဝေးအစီရင်ခံစာ

နေ့ရက်	၁၁. ၁၀. ၂၀၁၇	အချိန်	၉:၀၀ မှ ၉:၀၀ ထိ
နေရာ	ကို.ကြီး.ကျောင်း	ကျေးရွာအုပ်စု/ကျေးရွာ	မတောချုံ / လောကယ်
မြို့နယ်	လွိုင်တော်	ပြည်နယ်	ကယား
အစည်းအဝေးအစီရင်ခံစာ			
၀	စီမံကိန်း မဟာဗျူဟာ		
၂	စီမံကိန်း ကော်မတီ		
၃	ကော်မတီ ဖန်တီးခြင်းနှင့် စည်းရုံးခြင်း		
၄	PRA		
၅	အကယ်အတွင်း၊ ဖွဲ့စည်းပုံ၊ ဖွဲ့စည်းခြင်းနှင့် ဖွဲ့စည်းရေးလုပ်ငန်း //		
ဆွေးနွေးသည့်အကြောင်းအရာများ			ဦးဆောင်ဆွေးနွေးသူ
<p>PRA များတို့ဖြင့်လည်း ဆန်းစစ်ပြီး။ ကော်မတီများ ဖွဲ့စည်းရာတွင် အဖွဲ့အစည်း၊ ဖွဲ့စည်းမှု၊ လူမှုဆွေးနွေးမှု၊ အစည်းအဝေး၊ အစည်းအဝေးများ၊ ဆွေးနွေးသည့်- ဆွေးနွေးပေးသည့် အစည်းအဝေးများကို အစီအစဉ်ဖြင့် စီမံကိန်း ဦးစီးပေးလုပ်ငန်း များတို့ဖြင့် ဆောင်ရွက်သွားမည်။</p>			<p>ဦးကျော်စင်စင် ဦးကျော်စင်စင်</p>
ဆွေးနွေးဆုံးဖြတ်ချက်များ			
<p>ကော်မတီများ ဖွဲ့စည်းရာတွင် လူမှုဆွေးနွေးမှု ဖြစ်ပေါ်စေရန် အစည်းအဝေး ပြုသော အားနည်းချက်များကို ဆန်းစစ်ဆုံးဖြတ်ပေးရန်နှင့် စီမံကိန်းတွင် ဦးစီး ပေးလုပ်ငန်း ဦးစီးခြင်း နှင့်ဆောင်ရွက်ပေးခြင်းဖြင့် ဆောင်ရွက်မည်။</p>			
အကြံပြုချက်များ			
<p>လောကယ်ကျေးရွာသည် အစည်းအဝေးများ ပြုလုပ်ရာတွင် ကို.ကြီး.ကျောင်း ကိုသာ အားထားရသော်လည်း ထို့ပြင် အစည်းအဝေးကို စီမံကိန်း မှ တစ်စိတ်တစ်ဒေသ ထပ်ပါစေမည်။</p>			

မှတ်တမ်းပြုသူ ဦးကျော်စင်စင်
 ဇနီး အဖေအမိအဖေအမိ

ကဏ္ဍအလိုက်ဦးစားပေးဖွံ့ဖြိုးရေးလုပ်ငန်းစဉ်များ

နောက်ဆက်တွဲ(၄) ခြားနားသော အပိုင်းများအတွက် ဦးစားပေးဖွံ့ဖြိုးရေးလုပ်ငန်းစဉ်များအနှစ်ချုပ် မူရင်းအား VPSC တွင် ထားရှိရပါမည်။ အခြားဌာနဆိုင်ရာများနှင့် ညှိနှိုင်းရန်အတွက် မိတ္တူအား TPIC သို့ ပို့ရပါမည်။ MIS Data အဖြစ်သွင်းရန်မလိုအပ်ပါ။

	အဆင့်	လုပ်ငန်း	ဦးစားပေး	လ/နှစ်	ကျေးရွာမှ တာဝန်ခံသူ(သို့) အုပ်စု	ပြင်ပမှ မည်သူထောက်ပံ့မလဲ
အခြေခံအဆောက်အအုံ	၁	ခန်းမဆောင်တည်ဆောက်ခြင်း	မ (✓) ကျား(✓)			
	၂	လူငယ်ရိပ်သာတည်ဆောက်ခြင်း	မ (✓) ကျား()			
	၃		မ () ကျား()			
	၄		မ () ကျား()			
	၅		မ () ကျား()			
အသက်မွေးဝမ်းကြောင်း/ စိုက်ပျိုးရေး	၁		မ () ကျား()			
	၂		မ () ကျား()			
	၃		မ () ကျား()			
	၄		မ () ကျား()			
	၅		မ () ကျား()			
ကျန်းမာရေးနှင့် အာဟာရ	၁		မ () ကျား()			
	၂		မ () ကျား()			
	၃		မ () ကျား()			
	၄		မ () ကျား()			
	၅		မ () ကျား()			

ကျန်းမာရေးနှင့် အာဟာရ	၁		မ () ကျား()			
	၂		မ () ကျား()			
	၃		မ () ကျား()			
	၄		မ () ကျား()			
	၅		မ () ကျား()			
ပညာရေး	၁	မူကြိုကျောင်းတည်ဆောက်ခြင်း	မ (✓) ကျား(✓)			
	၂		မ () ကျား()			
	၃		မ () ကျား()			
	၄		မ () ကျား()			
	၅		မ () ကျား()			
အခြား	၁	ရေပိုက်သွယ်တန်းခြင်း	မ (✓) ကျား(✓)			
	၂	စာသင်ကျောင်းခြံစည်းရိုး တည်ဆောက်ခြင်း	မ (✓) ကျား(✓)			
	၃		မ () ကျား()			
	၄		မ () ကျား()			
	၅		မ () ကျား()			

ဦးစားပေးလုပ်ငန်း အကျဉ်းချုပ်ဇယား

စဉ်	လုပ်ငန်းအမည်	ဦးစားပေး အဆင့်	အဆိုပြုသူ (ကျား)	အဆိုပြုသူ (မ)	အဆိုပြုသူ (ကျား+မ)	မှတ်ချက်
၁။	ခန်းမဆောင်တည်ဆောက်ခြင်း	၁			✓	
၂။	ရေပိုက်သွယ်တန်းခြင်း	၂			✓	
၃။	မူကြိုကျောင်းတည်ဆောက်ခြင်း	၃			✓	
၄။	စာသင်ကျောင်းခြံစည်းရိုးတည်ဆောက်ခြင်း	၄			✓	
၅။	လူငယ်ရိပ်သာတည်ဆောက်ခြင်း	၅			✓	
၆။						
၇။						
၈။						
၉။						
၁၀။						
၁၁။						
၁၂။						
၁၃။						

ပါဝင်ဆွေးနွေးသူ

ကျား - ၁၆

မ - ၃၄

မှတ်တမ်းတင်သူ

ရာထူး

အမည်

ဦးသန့်စင်ဝင်း

လူထုစည်းရုံးရေးမှူး

လုပ်ငန်းဆောင်ရွက်မှုမှတ်တမ်းဓါတ်ပုံများ

