

ပြည်ထောင်စုသမ္မတမြန်မာနိုင်ငံတော်အစိုးရ  
စိုက်ပျိုးရေးမွေးမြူရေးနှင့်ဆည်မြောင်းဝန်ကြီးဌာန  
ကျေးလက်ဒေသဖွံ့ဖြိုးတိုးတက်ရေးဦးစီးဌာန



လူထုဗဟိုပြုစီမံကိန်း၊ လှိုင်းဘွဲ့မြို့နယ်

# ကျေးရွာဖွံ့ဖြိုးရေးအစီအစဉ်



၂၀၂၀ခုနှစ် (တတိယနှစ်စီမံကိန်းစက်ဝန်း)

မိုးနိုင်ကျေးရွာအုပ်စု၊ လော်ထိုးကွီးကျေးရွာ



# မာတိကာ

၁။ လှိုင်းဘွဲ့မြို့နယ်အခြေပြမြေပုံ.....	၁
၂။ ကျေးရွာအုပ်စုမြေပုံ(တည်နေရာ) .....	၂
၃။ ကျေးရွာအုပ်စုတွင်ပါဝင်သောကျေးရွာများ.....	၃
၄။ ကျေးရွာအခြေခံအချက်အလက်များ(ကျေးရွာသမိုင်းကြောင်း) .....	၄
၅။ လူထုပူးပေါင်းပါဝင်သော လူမှုဆန်းစစ်ခြင်း နှင့်အကဲဖြတ်ခြင်း လုပ်ငန်းစဉ် (PSA/PRA) အကျဉ်းချုပ်ဇယား .....	၅
၆။ ကျေးရွာဖွံ့ဖြိုးရေးအစီအစဉ်တွင်အသုံးပြုခဲ့သော PRA Tool တစ်ခုချင်းစီအတွက် သုံးသပ်ချက်များ.....	၆
၆.၁ ကျေးရွာလူမှုရေးနှင့်အရင်းအမြစ်ပြမြေပုံ (Social Map) .....	၆
၆.၂ ရာသီခွင်ပြပြက္ခဒိန်(Seasonal Calendar) .....	၈
၆.၃ ဥစ္စာနေကြွယ်ဝမှုပြဇယား (Wealth Ranking).....	၁၀
၆.၄ ကျားမပင့်ကူအိမ်သုံးသပ်ခြင်း (Cob Web).....	၁၂
၆.၅ အရင်းအမြစ်အသုံးချမှုပုံစံပြဇယား (Asset Mapping).....	၁၄
၆.၆ အဖွဲ့အစည်းချိတ်ဆက်မှုပြဇယား (Venn Diagram).....	၁၇
၇။ ကော်မတီဝင်များရွေးချယ်ခြင်းနှင့် ကျေးရွာဖွံ့ဖြိုးမှုအစီအစဉ်ဆောင်ရွက်မှုမှတ်တမ်း .....	၂၀
၈။ ကျေးရွာအခြေခံအချက်အလက်များ-စ၁ .....	၂၁
၉။ စီမံကိန်းစက်ဝန်းအချိန်ဇယား- စ၂.....	၂၅
၁၀။ ကျေးရွာဖွံ့ဖြိုးရေးဦးစားပေးအစီအစဉ်-စ၃.....	၂၆
ကျေးရွာဖွံ့ဖြိုးရေးဦးစားပေးအစီအစဉ်-စ၃(တတိယနှစ်စက်ဝန်း).....	၂၈
ကျေးရွာဖွံ့ဖြိုးရေးဦးစားပေးအစီအစဉ်-စ၃(ဒုတိယနှစ်စက်ဝန်း) .....	၂၈
ကျေးရွာဖွံ့ဖြိုးရေးဦးစားပေးအစီအစဉ်-စ၃(ပထမနှစ်စက်ဝန်း) .....	၂၈
၁၁။ အစည်းအဝေးမှတ်တမ်းများ.....	၂၈
၁၂။ ကဏ္ဍအလိုက်ဦးစားပေးဖွံ့ဖြိုးရေးလုပ်ငန်းများ .....	၃၂



# ၁။ လှိုင်းဘွဲ့မြို့နယ်အခြေပြမြေပုံ

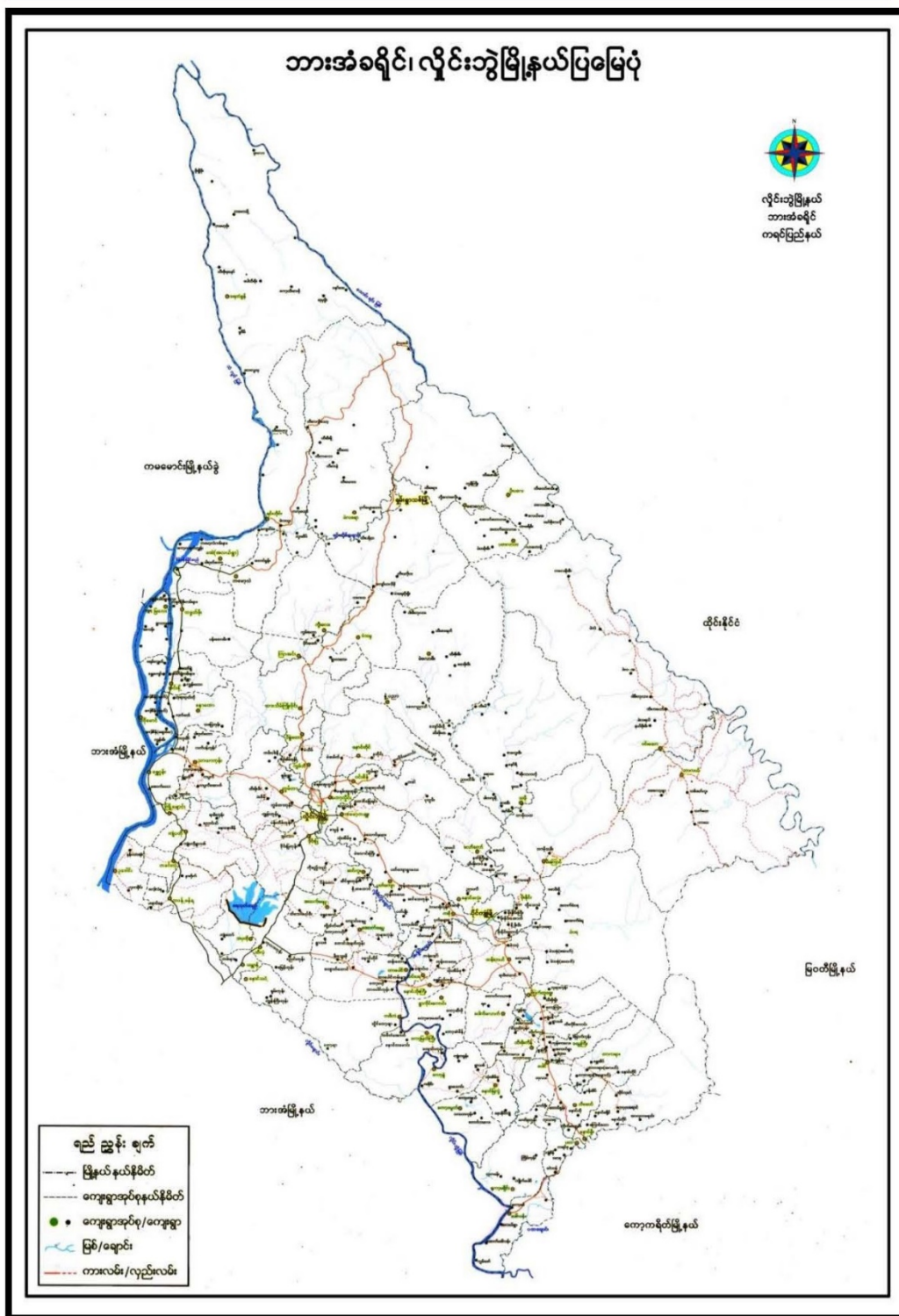



၃။ ကျေးရွာအုပ်စုတွင်ပါဝင်သောကျေးရွာများ

၁။ ဖါးကပ်

၂။ ညာမရေ

၃။ လတ်ထိုးကွီး

၄။ ကွီးသခေယံ

၅။ နိုဖိုးခီး

၆။ မိုးနိုင်းကျီ

၇။ မိုးနိုင်းတောင်

၈။ မိုးနိုင်းအောက်

၉။ မိုးနိုင်းတောင်ကုလားစု

၁၀။ မိုးနိုင်းဘုရားခင်ရင်း

၁၁။ လတ်စခေဒေး

၄။ ကျေးရွာအခြေခံအချက်အလက်များ(ကျေးရွာသမိုင်းကြောင်း)

လယ်ထိုက်၊ သမိုင်းကြောင်း

မြို့နယ်ကျေးရွာအုပ်စု လယ်ထိုက်ကျေးရွာ သမိုင်းကျေးရွာ ဖြစ်ပေါ်လာခဲ့ရာ အဖိုးအုပ်စုပေါ်၊ ဝိသားစုပေါ် စစ်တေးရွာ ရှင် တစ်ဦး ဖြစ်ပြီး အိမ်ထောင်များလုပ်ပြီး ဤဖြစ်တည်၍ ခေတ်သစ် လယ်ထိုက်ကျေးရွာအစဉ် ဖြစ်ပေါ်လာခဲ့ရာ လူအရေ နှစ်ပေါင်းများစွာ ရောင်းကမ်းနားမှာ ရော့ကံ ကြီးတစ်လုံး ခြုံပြီး အိမ်ထောင်ဟာ ထုံးကျောက်ဖြစ်ပါ သည်။ ထုံး၊ ဂျီအေဂေ ဝိ၊ ဖုတ်ဖြိုး၊ ထုံး၊ အခြေအနေပုခဲ၊ သည် အိမ်ကမ်းနား မှာ ထုံး ဖုတ်သည့်ရာ ဖြစ်ထဲအဝတ်ကြောင့်

လယ် ဆိုတာ = ရော့ကံ

ထုံး ဆိုတာ = ထုံး

ကျေး ဆိုတာ = ရေအိမ်နားကြီး နှိုအညီအတွက် ထိုကြောင့် လယ်ထိုက်၊ ရော့ ၁ လယ်ထိုက်၊ အစဉ် ဖြစ်ပေါ် ခေါ်ကြသည်။ လယ်ထိုက်ကျေးရွာ တည်ရှိနေရာမှာ မြို့နယ် ဖြစ်ပြီး ၁ မြို့နယ်အုပ်စု ဤပါသည်။ ကျေးရွာတစ်ရွာလုံး ကျေးရွာ များ၊ ကော့ ၁၊ ဗဟိုကော့ ၁ များ ထိုထိုကြောင့် လယ်ထိုက် လူပြန် နား၊ ကော့ ကြသည်။ ပညာရေး အခြေအနေမှာ ဂျီအေ ဝိ အားနည်းစေ ဖြစ်ပါသည်။ အလားတူ လမ်းပန်းဆက် ဆက်ရေးလဲ စက်ရဲစေ ဖြစ်ပါသည်။ ဖွဲ့ဖြိုး ဝိုင်းတက်ဖို့ အများ ကြီး လိုအပ်နေသေးကြောင်း အစီအစဉ်ပြုပြီး နှိုရုံးချုပ်ပါသည်။



## ၅။ လူထုပူးပေါင်းပါဝင်သော လူမှုဆန်းစစ်ခြင်း နှင့်အကဲဖြတ်ခြင်း လုပ်ငန်းစဉ် (PSA/PRA) အကျဉ်းချုပ်ဇယား

စဉ်	အသုံးပြုခဲ့သော PRA tools များ	ဦးတည်အုပ်စုများ	အရည်အဝေး		အဓိကရွေးချေချက်များ
			ကျား	မ	
၁	ကျေးရွာအရင်းအမြစ်ပြမြေပုံ (Social Map)	ရပ်မိရပ်ဖ၊ ကော်မတီဝင်များ၊ ကျေးရွာလူထုများအားလုံး။	၄	၃	အခြေခံအဆောက်အအုံများ၊ လမ်းပန်းဆက်သွယ်ရေးအခြေအနေ၊ လယ်ယာမြေများ၊ ကျေးရွာရှိသဘာဝအရင်းအမြစ်များ။
၂	ရာသီခွင်ပြပြက္ခဒိန် (Seasonal Cleander)	ကော်မတီဝင်များ၊ အမျိုးသား/ အမျိုးသမီး၊ ဆင်းရဲနွမ်းပါးသူများ။	၄	၃	စိုက်ပျိုးရိတ်သိမ်းကာလ (တောင်ယာ၊ လယ်ယာ) စီးပွားရေး၊ ဝင်ငွေရရှိမှု၊ ပွဲတော်၊ ရိုးရာသီဥတု၊ ကျန်းမာရေးဆိုင်ရာ ရေရရှိမှု။
၃	ဥစ္စာနေကြွယ်ဝမှုပြဇယား (Wealth Ranking)	ရမ်းသာ၊ အလယ်အလတ်၊ နွမ်းပါး၊ စသော အုပ်စုများ။	၄	၃	ကျေးရွာလူမှုစီးပွားရေး အခြေအနေကို ခွဲခြားသတ်မှတ်နိုင်ရေးအတွက် အခြေခံစံနှုန်းများ သတ်မှတ်ရန် လူထုအားလုံး သဘောတူသတ်မှတ်ခြင်း။
၄	ကျား၊ မ ပင့်ကူအိမ်သုံးသပ်ခြင်း (Cob Web)	ကျေးရွာရှိ အမျိုးသားနှင့် အမျိုးသမီး များ	၄	၃	အမျိုးသားနှင့် အမျိုးသမီး များ တန်းတူအခွင့်အရေးရရှိမှု နှင့် မရရှိသည့် အကြောင်း၊ အရင်းများကို ဖော်ထုတ်ရွေးချယ်ခြင်း။
၅	အရင်းအမြစ်အသုံးပြုမှုပုံစံပြဇယား (Asset Mapping)	ကျေးရွာလူထုအားလုံး။	၄	၃	ကျေးရွာရှိ သဘာဝအရင်းအမြစ်များနှင့် လူမှုဆိုင်ရာအရင်း အမြစ်များအား မည်သူက အသုံးပြုပြီး မည်သူက ထိန်းချုပ်ထားရှိခြင်း။
၆	အဖွဲ့အစည်းချိတ်ဆက်မှုပြဇယား (Veen Diagram)	ကျေးရွာအုပ်ချုပ်ရေးအဖွဲ့၊ ကျေးရွာဖွံ့ဖြိုးရေးလုပ်ဆောင်နေသည့် အဖွဲ့၊ ကျေးရွာလူထု	၄	၃	ကျေးရွာအတွင်းရှိ အဖွဲ့အစည်းများနှင့် မည်သို့သော လုပ်ငန်းများအတွက် မည်သည့်အဖွဲ့များနှင့် ချိတ်ဆက်လုပ်ကိုင်ဆောင်ရွက်မှုရှိခြင်း။
၇	ကျေးရွာအခြေခံအချက်အလက် (PC 1)	အမျိုးသား၊ အမျိုးသမီးနှင့် ကျေးရွာလူထုအားလုံး။	၄	၃	အိမ်ခြေလူဦးရေ၊ လူမျိုး၊ ဘာသာစသော ကျေးရွာ အခြေခံအချက်အလက်များ ဖော်ထုတ်ခြင်း။
၈	အခက်အခဲများ၊ မျှော်မှန်းချက်များ၊ ကျေးရွာဖွံ့ဖြိုးရေးဦးစားပေးလုပ်ငန်းများဖော်ထုတ်ခြင်း (PC 3)	အမျိုးသား၊ အမျိုးသမီးနှင့် ကျေးရွာလူထုအားလုံး။	၄	၃	ကျေးရွာတွင်း ရင်ဆိုင်နေရသော အခက်အခဲများ၊ ကျေးရွာလူထု၏ မျှော်မှန်းချက်များ။ ကျေးရွာဖွံ့ဖြိုးရေးအတွက် ဦးစားပေးလုပ်ငန်းများ ဖော်ထုတ်နိုင်ရန်။



၆။ ကျေးရွာဖွံ့ဖြိုးရေးအစီအစဉ်တွင်အသုံးပြုခဲ့သော PRA Tool တစ်ခုချင်းစီအတွက် သုံးသပ်ချက်များ

၆.၁ ကျေးရွာလူမှုရေးနှင့်အရင်းအမြစ်ပြမြေပုံ (Social Map)

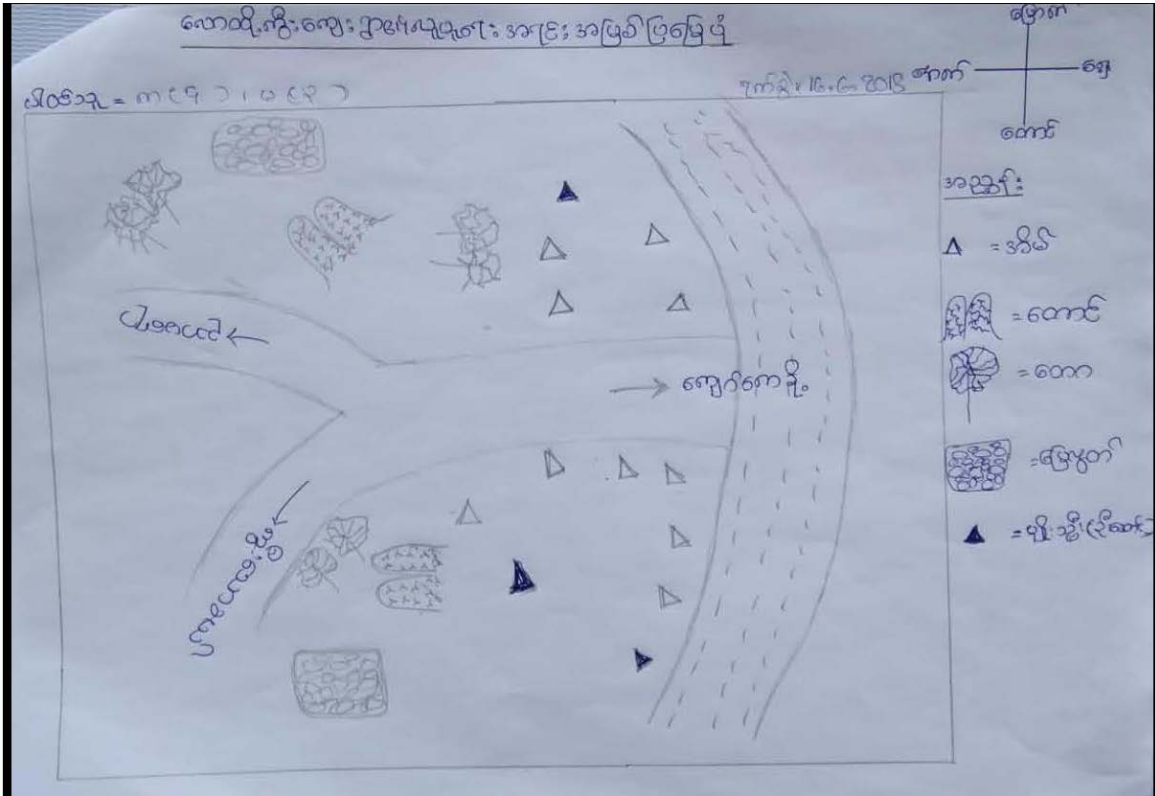

လူမှုရေး၊ အရေး၊ အမြတ်ပြုချုပ်ဆွဲခြင်း၊ ဥပဒေ၊ ဆုံးမခြင်း

ကျေးဇူး = ယောထိုက်

ကျမ်းစာ "၁၆-၆-၂၀၀၈"

\* ယောထိုက်ကျေးဇူးတမ်းအသက်မွေးဝမ်းကြောင့်မှာ  
လယ်များ၊ လုပ်ကိုင်ကြသည်။ တစ်ဖန်လည်း ဗုဒ္ဓဘာသာကို  
ကွယ်ကြပြီး စောကောဇာတိများ၊ နှစ်ထိုင်ကြသည်။ အပယ်အ  
ကိုင် ရှားပါးခြင်း၊ ၇၆၅ နှစ် အခြေခံ နှင့် ပညာ နှင့်  
ပါးခြင်းတို့ ဖြစ်ပါသည်။ လမ်းပန်းဆက်သွယ်ရေး၊ စာ  
ကောင်၊ ဆာကြောင့် စိပျားရေး၊ ပညာရေး၊ နောက်ကျေးဇူး  
ခြင်း ဖြစ်ပါသည်။

# ၆.၂ ရာသီခွင်ပြပြက္ခဒိန်(Seasonal Calendar)

**ရာသီခွင်ပြ ပြက္ခဒိန်**

ကျေးရွာ-လောထိုက်ကြီး  
 ပါဝင်သူ - က(၄)၊ မ(၃)

ကြမ်းစွဲ: ၁၆.၆.၂၀၁၈

အကြောင်းအရာ	တနင်္ဂနွေ	တနင်္လာ	မင်္ဂလာ	ဗုဒ္ဓဟူး	သောတနင်္ဂနွေ	စနေ	တနင်္လာ	မင်္ဂလာ	ဗုဒ္ဓဟူး	သောတနင်္ဂနွေ	စနေ	တနင်္လာ	မင်္ဂလာ	ဗုဒ္ဓဟူး
<b>ပုလဲဥတု</b>														
<b>လပန်ပျာ</b>	-	-	-											
<b>ဝင်ရေ</b>														
<b>အလုပ်ချိန်</b>				/	/	/	/	/			/	/	/	/

ကျေးရွာဖွံ့ဖြိုးရေးအစီအစဉ်၊ လူထုဗဟိုပြုစီမံကိန်း

ကုသိခွင့်ပြုပြုကုသိခွင့် ဆွေးနွေးခြင်းနှင့် ဆန်းစစ်ခြင်း

ကျေးဇူးပြု = လောထိုက်နိုး

၇က်စွဲ ၁၆.၆.၂၀၁၈

\*လောထိုက်နိုးကျေးဇူးပြုနှင့်ကုသိခွင့်ပြုပြုကုသိခွင့် ဆွေးနွေးချက်  
ဗွာ ကုသိခွင့်ပျက်သည့်၊ လောထိုက်နိုးများကို ဝါခေါင်  
လတွင် စတင်ချိန်များဖြင့် ထပ်ဆောင်းများလတွင် ဂျိတ်သိမ်း  
သည့်၊ ဝင်စွဲ၊ ထွက်စွဲ ပြုလဲ အမျိုးသား၊ ၅၆၊ အမျိုးသမီး  
ပျက်အား ၁ အတူတူပြုပြီး ဝင်စွဲ၊ ထွက်စွဲ ပျက်သည့်၊  
ထန်းခွံ၊ ကျောက်၊ ပြာသိုလ တွင် သာအားလပ်ပြီး ဖျက်ဆင်  
လများတွင် အားလပ်ချိန်နှင့် ဝါသည့်။

၆.၃ ဥစ္စာနေကြွယ်ဝမှုပြယေား (Wealth Ranking)

ဥစ္စာနေကြွယ်ဝမှု အဆင့်သတ်မှတ်ချက်

ကျေးရွာအမည် - လောထိုကျေး:      ဒါဝေသာ • က (၄၁ + ၄၃)      ရက်စွဲ - 16.6.2018

အဆင့်	သတ်မှတ်ချက်	အိမ်ထောင်စု အရေအတွက်	ရာခိုင်နှုန်း (%)
အလယ်အလတ်	ကောင်းယာ၊ လယ်၊ ကျွဲ၊ နွား၊ လယ်အိုင်၊ စက်၊ ဆိုင်ကယ်၊ ဖုန်း	2	14%
အဆင့်မမြေ ဆားအုတ်ရ	ကြက်၊ ဝက်၊ ဆိတ်	1	86%
စုစုပေါင်း		14	100%

ပုစ္ဆာကို ကြိုက်ပတ်ရမယ့်အဖွဲ့အဖြစ် ခွဲခြားပေးခြင်း

ကျေးဇူးပြုလော့အံ့နို့

၇ နိုက်ဘဲ ၁၆.၆.၂၀၁၈

\* လော့အံ့နို့ကျေးဇူးပြုအံ့ အစီအစဉ်အရ အစားအသောက်အဖွဲ့ ဝမ်းကြောင်း မရယူပုံများ  
 များများ - ထောက်ထား၊ နယ် စသည်အရယူပုံများ များအပ်ကိုကြည့်သည့်အခါ  
 ဆစ်ဖြောအားခိမ်ထောက်မှုများ မရှိကြပါ။ အစီအစဉ်အရ အသက်အရွယ်  
 ထောက်မှုများ ၂၅ ခု သာရှိပြီး ချောအားခိမ်ထောက်မှုများ မှာ အဆင်  
 မဖြောအားခိမ်ထောက်မှု ဝတ်မှု များစွာရှိ အား ဆော့အိမ်ထောက်မှုများဖြင့်  
 ကြည့်သည့်အရယူပုံအရ ကျေးဇူးပြုလော့အံ့ အစီအစဉ် မဖြောအားခိမ်  
 ထောက်မှုများ များအပ်ခြင်း ဖြစ်ပါသည်။ အရယူပုံအရ ကျေးဇူးပြုခြင်း  
 ဖြစ် မရှိခြင်း နည်း၊ ဝတ်ပုံပါသည်။



၆.၄ ကျားမပင့်ကူအိမ်သုံးသပ်ခြင်း (Cob Web)

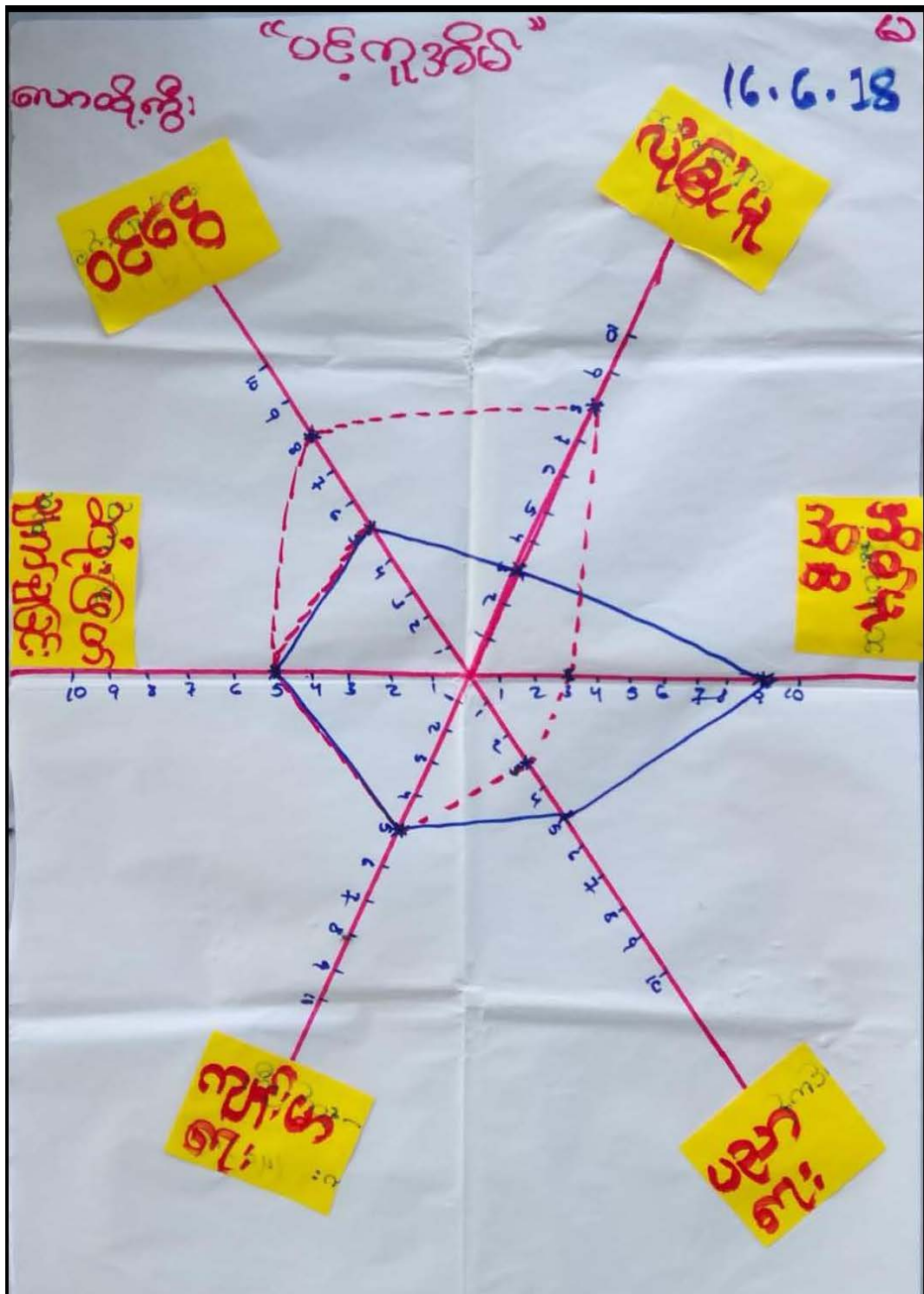

ကျေးရွာဖွံ့ဖြိုးရေးအစီအစဉ်၊ လူထုဗဟိုပြုစီမံကိန်း



ပဋိကူအိမ်ဆွေးနွေးခြင်းနှင့်ဆန်းစစ်ခြင်း

ကျေးဇူး = ဇယာတို့ကို

၇က်စွဲ = ၁၆.၆.၂၀၁၈

\* ဝင်ငွေနှင့် နှံ့ခြံ့မှုမှာ အမျိုးသမီးများထက် အမျိုးသားများ သာလွန်ကြသည်။ ဝင်ငွေများဖြင့် ဇာနည်အကြောင်း ရင်းနှီးမှု ရှေးဦးအခန်းကဏ္ဍတွင် အမျိုးသားအများဆုံးလုပ်ကိုင်နိုင်သော အလုပ်ဖြစ်သောကြောင့် ဖြစ်ပါသည်။

\* ကျေးဇူးတွင် အိမ်မှုကိစ္စနှင့် ပညာရေးမှ အမျိုးသမီးများ သာလွန်ကြသည်။ အမျိုးသမီးအများစုသည် ဥပဒေရေးရာ၊ စာရေးဆွဲရေးများအရ အိမ်မှုကိစ္စများကိုသာ ဆောင်ရွက်ကြသည်။ ပညာရေး သာလွန်ခြင်းအကြောင်းရင်းမှာ အချိန်ပိုဆုံးရခြင်း ဖြစ်ပါသည်။

\* ကျန်းမာရေးလက်ရမ်း ခံနိုင်ရည်မှာလည်း အမျိုးသားနှင့်အမျိုးသမီး အတူတူပင် ဖြစ်ကြသည်။ ဆုံးဖြတ်ချက်ရာတွင်လည်း အတူတူ ဆုံးဖြတ်ကြသည်။

၆.၅ အရင်းအမြစ်အသုံးချမှုပုံစံပြယေား (Asset Mapping)

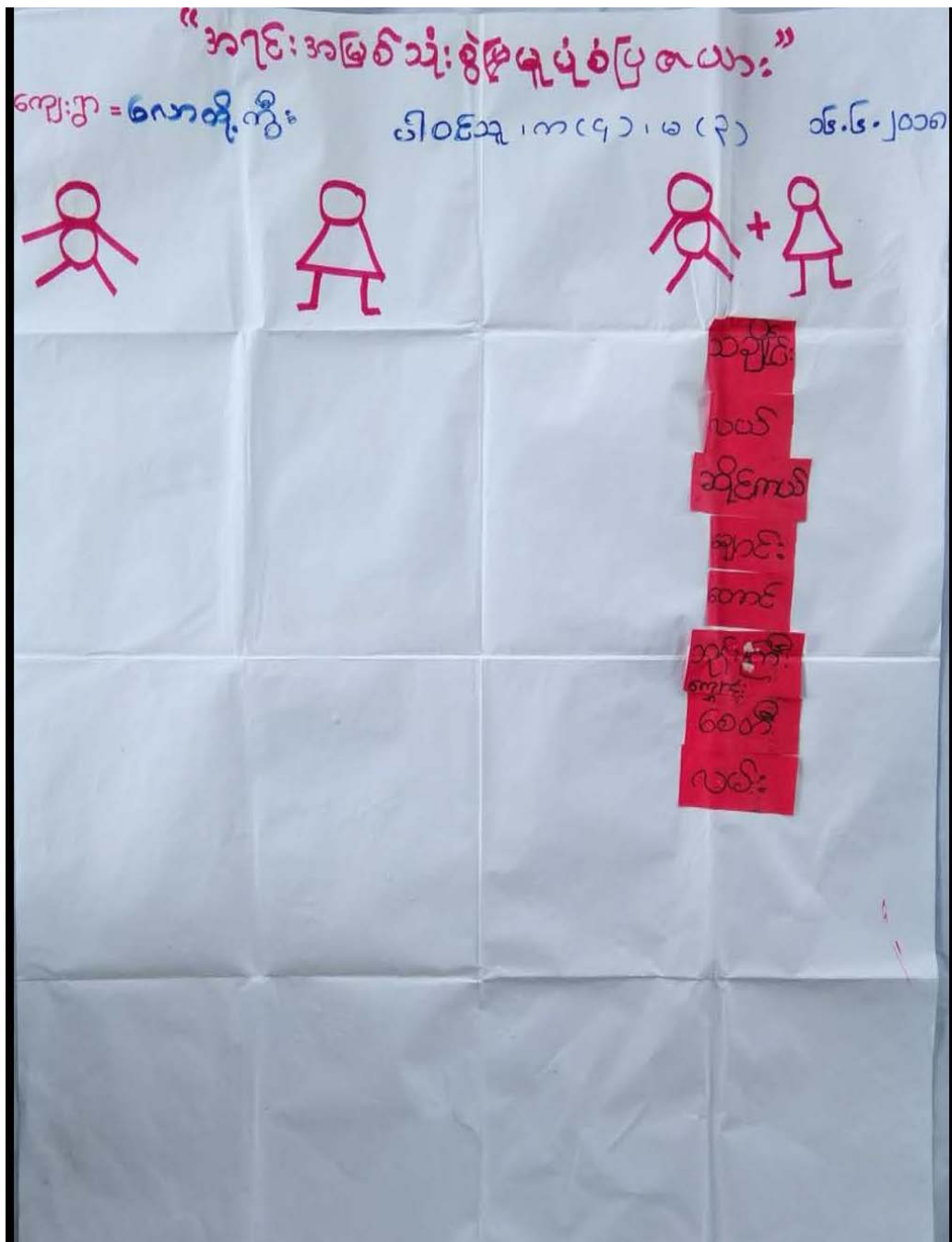

“အရှင်အမြတ်ထိန်းချမ်းမှုပုံစံပြတယာ”

ကိစ္စ-၁၆.၆.၂၀၁၈

ပါဝင်သူ = က(၄)၊ မ(၃)

ကျေးဇူး = လောထိုက္ခိ



ဝေကင်  
သင်္ချာ  
ဆိုင်ကယ်  
နယ်

လမ်း  
ခေတ်  
ဘုရားကြီးကျောင်း  
ချောင်း

အရင်းအမြစ်သုံးစွဲမှု၊ ထိန်းချုပ်မှု၊ ဆွေးနွေးခြင်း နှင့် ဆုံးဖြတ်ချက်

ကျေးဇူး = ဇာတိကိစ္စ

၇က်ခွဲ။ ၁၆.၆.၂၀၁၈

ကျေးဇူးတွင်းရှိ အရင်းအမြစ်များမှာ - ဇာတိ၊ ချောင်း၊  
တော၊ ရေ၊ လမ်း၊ ဘုန်းကြီးကျောင်း၊ ဆေး၊ ဆိုင်ကယ်၊  
သင်္ချိုင်း များ၊ ဖြစ်ကြသည်။ ၎င်းအရင်းအမြစ်များ နှင့် ခပ်  
ကျွမ်းကျင် အသုံးပြုမှု ကဏ္ဍတွင် အမျိုးသား နှင့် အမျိုးသမီး  
အတူတူ အသုံးပြုကြသည်။ တော၊ သင်္ချိုင်း၊ ဆိုင်ကယ်၊  
ဇာတိ စသော အရင်းအမြစ်များမှာ အမျိုးသားများ ထိန်း  
ချုပ်ကြသည်။

## ၆.၆ အဖွဲ့အစည်းချိတ်ဆက်မှုပြယေား (Venn Diagram)





အဖွဲ့အစည်း: ချိတ်ဆက်မှု

ဥက္ကဋ္ဌ: အဖွဲ့

ပြင်ပအဖွဲ့

လူထုအဖွဲ့  
ခြေခံကိန်း

အဖွဲ့  
အဖွဲ့

လူငယ်

ဂေါပက

ကျေးဇူး  
ခေါင်းဆောင်

ဆောင်ရွက်ရေး  
ဥ

မိမိအဖွဲ့ (၄)၊ (၂)၊ (၃)  
၇က်စွဲ - ၁၆.၆.၂၀၁၈

မျက်ဆက်ပုစွေးစွေးခြင်းနှင့် ဆန်းစစ်ခြင်း

ကျေးဉာ = လောလို့ကိုး

၇ကိစ္စ = ၁၆.၆ = ၂၀၁၈

\* လောလို့ကိုး ကျေးဉာ၏ကျေးဉာအတွင်း၌ အဖွဲ့အစည်းအများ  
 မှာ ၁၁) ကျေးဉာလူထု၊ ၂၁) ကျေးဉာခေါင်းဆောင်  
 ၃၁) ဂေါ်ပက၊ ၄၁) လူငယ်အဖွဲ့၊ ၅၁) အဖွဲ့အစည်းများ၌  
 ဖြစ်သည်။ ဗြိတိသျှအဖွဲ့အစည်းများမှာ Save the Children၊  
 လူထုမဟုတ် ဖြစ်နိုင်ပါသည်။ များဖြစ်ကြသည်။ ကျေးဉာ၏ လိုအပ်  
 ချက်များကို တစ်စတစ်စ တစ်ခုတစ်ခု ဖြစ်စေကာမူ ရှေ့ဦးစေကာမူ ပေး  
 ကြသည်။



၇။ ကော်မတီဝင်များရွေးချယ်ခြင်းနှင့် ကျေးရွာဖွံ့ဖြိုးမှုအစီအစဉ်ဆောင်ရွက်မှုမှတ်တမ်း

ပေစာတိုက်ကြီး ကျေးရွာကော်မတီဝင်များစာရင်း

စဉ်	အမည်	အိတ်အမှတ်	ကျား/မ	ရေထူး / တာဝန်
၁။	ဦးကျော်စိုး		✓	ကျေးရွာခေမာ့စာရင်းစာရင်း
၂။	ဦးထူးလေး		✓	ကျေးရွာရွေးချယ်ရေးစာရင်း
၃။	ဒေါ်ခင်စု		✓	ကျေးရွာခေမာ့စာရင်းစာရင်း
၄။	ဦးချစ်လေး		✓	ကျေးရွာစီမံကိန်းဥက္ကဋ္ဌ
၅။	ဒေါ်ခင်စု		✓	ကျေးရွာစီမံကိန်းဥက္ကဋ္ဌ
၆။	ဒေါ်အေးအေး	၀၇၂၆၄၂၇၂၃၄	✓	ဝယ်ယူရေးဆောင်ရွက်ရေး
၇။	ဦးအောင်အောင်		✓	ဝယ်ယူရေးဆောင်ရွက်ရေး
၈။	ဦးအောင်အောင်		✓	ဝယ်ယူရေးဆောင်ရွက်ရေး
၉။	ဒေါ်အေးအေး		✓	လုပ်ငန်းစဉ်စီမံရေး
၁၀။	မအေးအေး		✓	လုပ်ငန်းစဉ်စီမံရေး
၁၁။	ဒေါ်အေးအေး		✓	လုပ်ငန်းစဉ်စီမံရေး
၁၂။	ဒေါ်အေးအေး	၀၇၄၄၂၃၀၇၄၆	✓	ကျေးရွာ စာရင်းစာရင်း
၁၃။	ဦးမြတ်စိန်		✓	ဆောင်ရွက်ရေး
၁၄။	ဦးမြတ်စိန်		✓	ဆောင်ရွက်ရေး
၁၅။	ဒေါ်အေးအေး		✓	ဆောင်ရွက်ရေး
၁၆။	ဒေါ်အေးအေး		✓	ဆောင်ရွက်ရေး
၁၇။	ဒေါ်အေးအေး		✓	ဆောင်ရွက်ရေး
၁၈။	ဒေါ်အေးအေး	၀၇၇၇၅၀၇၅၅၆	✓	ဆောင်ရွက်ရေး

# ၈။ ကျေးရွာအခြေခံအချက်အလက်များ-၈၁

ပုံစံ - ၈ - ၁ ကျေးရွာအခြေခံအချက်အလက်များ (Form PC 1)

လယ်ဉာဏ်ရွက်၊ ကျေးရွာတစ်ရွာသို့ ပထမဆုံးမိတ်ဆက်ခရီးသွားရောက်သောအခါ လူထုစည်းရုံးရေးမှူးသည် ကျေးရွာခေါင်းဆောင်များအားကျေးရွာအချက်အလက်များကိုမေတ္တာရပ်ခံဤတောင်းခံရသည်။ဤအချက်အလက်များကိုစီမံကိန်းမိတ်ဆက်အစည်းအဝေးပတ်ပတ်တော်တောင်းခံရမည်။စီမံကိန်းမိတ်ဆက်အစည်းအဝေးတွင် လူထုစည်းရုံးရေးမှူးသည် ဤအချက်အလက်များအား စစ်ဆေးပြီး မှန်ကန်အောင်ပြုလုပ်ရမည်။ ပြီးနောက်တွင် လူထုစည်းရုံးရေးမှူးမှ သတင်းအချက်အလက်ထဲသို့ Tablets မှ တဆင့် ဖြည့်သွင်းရမည်။

ကျေးရွာခေါင်းဆောင် အမည် <b>ဦးအောင်</b>	ကျေးရွာခေါင်းဆောင်၏ ဖုန်းနံပါတ် <b>၉၅</b>	လူထုစည်းရုံးရေးမှူး၏အမည် <b>ဦးစိုးမောင်</b>
မြည်နယ်တိုင်းဒေသကြီး <b>ကရင်</b>	ပြည်နယ် <b>လှိုင်ကွ</b>	ကျေးရွာအုပ်စု <b>မိုးဦး</b>
		ကျေးရွာ <b>မိုးဦးတောင်</b>

က၊ လူဦးရေ

လူမျိုးစု	အိမ်ထောင်စုအရေအတွက်	ကိုးကွယ်သည့်ဘာသာ	အိမ်ထောင်စုအရေအတွက်
လူမျိုးစု (၁)- <b>မိုးကရင်</b>	<b>၁၇</b>	ဘာသာ(၁)- <b>ဗုဒ္ဓ</b>	<b>၁၇</b>
လူမျိုးစု (၂)- <b>အကော့ကရင်</b>	<b>၁၇</b>	ဘာသာ(၂)- <b>ဗုဒ္ဓ</b>	<b>၁၇</b>
လူမျိုးစု (၃)-----		ဘာသာ(၃)-----	
လူမျိုးစုစရာ-----		ဘာသာစရာ-----	
အခြား			
	အရေအတွက်		
ပညာရှိစွမ်းသူများ	<b>၁</b>		
သက်ကြီးရွယ်အိုများ (၆၅ နှစ် နှင့် အထက်)	<b>၄</b>		
စစ်သားရောင်			

	အမျိုးသား(အရေအတွက်)	အမျိုးသမီး(အရေအတွက်)	စုစုပေါင်းအရေအတွက်
လူဦးရေ	၁၈ ၂၄၃	၁၇ ၂၆၄	၃၅၅ ၃၀၇
လူမျိုးစု (၁)-မျိုးကျင်	၅၀	၅၈	၁၀၈
လူမျိုးစု (၂)-ဇနီးမောင်နှံ	၅၃	၆၆	၁၁၉
လူမျိုးစု (၃)-----			
အခြား			
အိမ်ထောင်စဉ်းစီး	၃၄	၂၅	၅၉

(၈)အခြေခံအသက်အဆင့် အခွဲအစားပေး -

အသက်အရွယ်	အမှတ် ဖြစ်ပါ	ကျန်းမာရေး	အမှတ် ခံနိုင်ပါ	သားသားချင်းအသက် အဆင့်များ	အမှတ် ဖြစ်ပါ
အထက်တန်းကျောင်း	<input type="checkbox"/>	မသေချာ	<input type="checkbox"/>	ခေတ်	<input checked="" type="checkbox"/>
အလယ်တန်းကျောင်း	<input type="checkbox"/>	ကျန်းမာရေးညာနဲ့	<input type="checkbox"/>	ဘုန်းကြီးကျောင်း	<input type="checkbox"/>
မူလတန်းကျောင်း	<input checked="" type="checkbox"/>	ကျန်းမာရေးညာနဲ့	<input type="checkbox"/>	ဟိန္ဒူဘုရားကျောင်း	<input type="checkbox"/>
ပုဂံကျောင်း	<input type="checkbox"/>	ခေတ်ပေးရန်	<input type="checkbox"/>	ရေစိုက်ယာဉ်ကျောင်း	<input checked="" type="checkbox"/>
အခြား	<input type="checkbox"/>	အခြား	<input type="checkbox"/>	ခေတ်	<input type="checkbox"/>
				အခြား	<input type="checkbox"/>
မှတ်ချက်		မှတ်ချက်		မှတ်ချက်	

(ဂ) ကျွမ်းကျင်သူများမှတ်တမ်း (ကျေးရွာတွင်နေထိုင်သော သို့မဟုတ် အခြားရွာမှလာရောက်သောကျွမ်းကျင်သူများ)

(ခ) တာဝန်ကျေပေးသူ			(၂) ကျွမ်းကျင်ရေး			(၃) လက်မှုပညာရှင်	
	ရွာတွင်နေထိုင်သူ	အခြားရွာမှလာသူ		ရွာတွင်နေထိုင်သူ	အခြားရွာမှလာသူ	ရွာတွင်နေထိုင်သူ	အခြား
ပုလဲတန်းပြဆရာ/မ	<input checked="" type="checkbox"/>	<input type="checkbox"/>	ဆရာဝန်	<input type="checkbox"/>	<input type="checkbox"/>	လက်သမား	<input checked="" type="checkbox"/>
ဘဝထိန်းတန်းပြဆရာ/မ	<input type="checkbox"/>	<input type="checkbox"/>	လက်ထောက်ကျွမ်းကျင်ရေး	<input type="checkbox"/>	<input type="checkbox"/>	မန်းရဲ	<input type="checkbox"/>
အလယ်တန်းပြဆရာ/မ	<input type="checkbox"/>	<input type="checkbox"/>	အပျိုအိမ်ကျွမ်းကျင်ရေးဆရာမ	<input type="checkbox"/>	<input type="checkbox"/>	လှုပ်စစ်ကျွမ်းကျင်ပီးသမား	<input type="checkbox"/>
ပျိုအိမ်ဆရာ/မ	<input type="checkbox"/>	<input type="checkbox"/>	သားဖျားဆရာမ	<input type="checkbox"/>	<input type="checkbox"/>	ရေပိုက်သွယ်သူ	<input type="checkbox"/>
အခြား	<input type="checkbox"/>	<input type="checkbox"/>	ပြင်ဆင်ကျွမ်းကျင်ရေးလုပ်သား	<input checked="" type="checkbox"/>	<input type="checkbox"/>	စက်ပြင်ဆရာ	<input type="checkbox"/>
မှတ်စုကတ်			မှတ်စုကတ်			မှတ်စုကတ်	

(ဃ) ကျေးရွာသို့ ရောက်ရှိနိုင်သည့်လမ်းအခြေအနေ / ကျေးရွာတစ်ရွာသည် ၎င်း၏ကျေးရွာတစ်ခုနှင့် ဆက်သွယ်ထားသောလမ်းအခြေအနေ (အောက်ဖိတ်တွင်ဖော်ပြပါ)

ကျောက်ကြမ်းလမ်း   
  ကတ္တရာလမ်း   
  ကွန်ကရစ်လမ်း   
  မော်တော်ဆိုင်ကယ်လမ်း  
 ကျောက်ခင်းလမ်း   
 ခြေသားလမ်း   
 လှေသွားလမ်း   
 အခြား \_\_\_\_\_

(င) ကျေးရွာဖွံ့ဖြိုးမှုစီမံချက်

(၁) လူထုထုတ်ပြန်စီမံကိန်းမတင်မီ ဤကျေးရွာတွင်ကျေးရွာဖွံ့ဖြိုးမှု စီမံချက်ရှိခဲ့ပါသလား? ပိုင်းပါ

(၂) ရှိခဲ့ပါလျှင် ဤစီမံချက်ကို မည်သည့် ဝန်ရပ်တွင်ပြင်ဆင်ခဲ့ပါသနည်း? ရှိပါသည်/မရှိပါ/မသိပါ

(၃) ဤစီမံချက်ကို ဖြေဆိုမှုအတည်ပြုခဲ့ပါသလား? ၂၀၂၁ ခုနှစ်/မသိပါ

မြေခံပါသည်/မမြေခံပါ /မသိပါ

(စ) ဝန်ဆောင်မှုအခင်း

(၁) ဤကျေးရွာစစ်ပတ်ပုံရိပ်ကျေးရွာအုပ်စုစစ်ပတ်အထိစစ်ဆေးနိုင်မည်ဟု ကျေးရွာအေးသနည်း? နိုင်-----/မသိပါ

(၂) ဤကျေးရွာမှ ရင်းကျေးရွာအုပ်စုစစ်ပတ်အထိသွားလာရာတွင် ကြားဖြင့် သည့်အချိန်၊  
ပြောက်ခွေ ရာသီတွင် ကြားချိန် ----- မှ ----- မှု-ထောက်လှမ်း/မော်တော်ဆိုင်ကယ်/အခြေလှောင်/လား/မော်တော်ဘုတ်/

မိုးရာသီတွင် ကြားချိန် ----- မှ ----- မှု-ထောက်လှမ်း/မော်တော်ဆိုင်ကယ်/အခြေလှောင်/လား/မော်တော်ဘုတ်/

(ဆ) ပတ်ဝန်းကျင်ဆိုင်ရာ သဘာဝဘေးအန္တရာယ်

ဤကျေးရွာတွင် ရေကြီးခြင်းကဲ့သို့ သဘာဝဘေးအန္တရာယ် ကူးစက်မှု ဖြစ်ပွား ရှိပါသလား။  
 မရှိပါ  ရှိပါသည် ရှိလျှင် ဖော်ပြပါ-----

(ဇ) ကျေးရွာတွင် ဖွဲ့စည်းထားသော အဖွဲ့အစည်းများ

လူထုပဟိုပြုစီမံကိန်းမတိုင်မီ ဤကျေးရွာတွင် ကျေးရွာဖွံ့ဖြိုးရေးအတွက် အစိုးရ(သို့) ရွာသားများကိုယ်တိုင်(သို့) စီမံကိန်းတင်ပို့မှုမှ  
ဖွဲ့စည်းထားသည့် အဖွဲ့အစည်းများ ရှိပါသလား။

(၁) -----  
(၂) -----

(ဈ) အထွေထွေအုပ်ချုပ်ရေး ဦးစီးဌာန (GAD) မှ မှတ်တမ်းတင်ထားခြင်း

ဤကျေးရွာသည် အထွေထွေအုပ်ချုပ်ရေး ဦးစီးဌာန (GAD) မှ မှတ်တမ်းတင်ထားမှု ရှိပါသလား။  
 မရှိပါ  ရှိပါသည်

ကျေးရွာခေါင်းဆောင် အမည် ခေါ်အောင်  
လက်မှတ် [Signature] ၀၄.၉ ၇. ၆. ၂၀၂၀

လူထုစည်းရုံးရေးမှူး အမည် ခေါ်အောင်  
လက်မှတ် [Signature] ၀၄.၉ ၇. ၆. ၂၀၂၀



# ၉။ စီမံကိန်းစက်ဝန်းအချိန်ဇယား- ၈၂

ပုံစံ - ၈ - ၂ - စီမံကိန်းစက်ဝန်းအချိန်ဇယား (PC 2)

လမ်းညွှန်ချက်၊ စီမံကိန်းကြည့်ရှုပေးရမည့် စက်ဝန်းစီမံကိန်းအသစ် စီမံကိန်းအသစ်အား စီမံကိန်းအသစ်အား စီမံကိန်းအသစ်အား	သက်ဆိုင်ရာလူထုစည်းရုံးရေး/လက်ထောက်နည်းဥပဒေများ စီမံကိန်းအသစ်အား စီမံကိန်းအသစ်အား စီမံကိန်းအသစ်အား	စီမံကိန်းအသစ်အား စီမံကိန်းအသစ်အား စီမံကိန်းအသစ်အား
စီမံကိန်းအသစ်အား စီမံကိန်းအသစ်အား စီမံကိန်းအသစ်အား		
စီမံကိန်းအသစ်အား စီမံကိန်းအသစ်အား စီမံကိန်းအသစ်အား		
စီမံကိန်းအသစ်အား စီမံကိန်းအသစ်အား စီမံကိန်းအသစ်အား	စီမံကိန်းအသစ်အား စီမံကိန်းအသစ်အား စီမံကိန်းအသစ်အား	စီမံကိန်းအသစ်အား စီမံကိန်းအသစ်အား စီမံကိန်းအသစ်အား

စီမံကိန်းအသစ်အား စီမံကိန်းအသစ်အား စီမံကိန်းအသစ်အား	နေ့ရက်		အစီအစဉ်အသစ်အား					စီမံ ပေး ပေး	စီမံ ပေး ပေး
	စတင် နေ့	ပြီး ရက်	အမျိုး အစား	အမျိုး အစား	အမျိုး အစား	လူမှု အသစ်	စီမံ ပေး ပေး		
၁။ စီမံကိန်းအသစ်အား စီမံကိန်းအသစ်အား စီမံကိန်းအသစ်အား	16. 6. 2018	16. 6. 2018	4	3	7	7	1	14	50%
၂။ စီမံကိန်းအသစ်အား စီမံကိန်းအသစ်အား စီမံကိန်းအသစ်အား	17. 6. 2018	17. 6. 2018	4	3	7	7	1	14	50%
၃။ စီမံကိန်းအသစ်အား စီမံကိန်းအသစ်အား စီမံကိန်းအသစ်အား									
၄။ စီမံကိန်းအသစ်အား စီမံကိန်းအသစ်အား စီမံကိန်းအသစ်အား									
၅။ စီမံကိန်းအသစ်အား စီမံကိန်းအသစ်အား စီမံကိန်းအသစ်အား									
၆။ စီမံကိန်းအသစ်အား စီမံကိန်းအသစ်အား စီမံကိန်းအသစ်အား									
၆.၁။ စီမံကိန်းအသစ်အား စီမံကိန်းအသစ်အား စီမံကိန်းအသစ်အား									

၁၀။ ကျေးရွာဖွံ့ဖြိုးရေးဦးစားပေးအစီအစဉ်-စဉ်

**ပုံစံ - စ-၃ ကျေးရွာဖွံ့ဖြိုးရေး ဦးစားပေးအစီအစဉ် (Form PC 3)**

လက်ရွှေ့ကုန်ရက်		အထွေထွေ(၃)ကျေးရွာဖွံ့ဖြိုးရေးအစီအစဉ်အောက်တွင် အထူးပြုလုပ်ပေးသောအခါ		ကျေးရွာစီမံကိန်း
အထောက်အကူပြု စက်မှုတီထွင်မှု လူထုစည်းရုံးရေးများအတွက်အစီအစဉ်ဖြင့် ဤပုံစံပြည့်စုံအောင် ဖြည့်သွင်းရမည်။				
လူထုစည်းရုံးရေးများ/ဝန်ထမ်း အပည်		ခေါ်ဆို: စပေ့လ်ဒီစ်		
ငွေပမာဏ	စက်ဝန်းအား အမှတ်ပြင်ပါ (✓) <input type="checkbox"/> စက်ဝန်း(၁)၊ စက်ဝန်း(၂)၊ စက်ဝန်း(၃)၊ စက်ဝန်း(၄)			
13-၆-2020				
ပြည်နယ်/တိုင်း	မြို့နယ်	ကျေးရွာအုပ်စု	ကျေးရွာ	ရွာအဖွဲ့အစည်း
ကရင်	လှိုင်-၅	ရိုးရှင်း		ရွာအဖွဲ့အစည်း

က) အခက်အခဲအတားအဆီးများအားမထွေးမမြင် -  
 ယခုလက်ရှိအခြေအနေတွင် ဤကျေးရွာဖွံ့ဖြိုးရေးအစီအစဉ်အောက်တွင် အခက်အခဲအတားအဆီးများသည် ပြည့်စုံသည်များဖြစ်ပါသည်။ (အမျိုးသား/သမီး အနည်းဆုံးအခက်အခဲ ၅ ခုစီဖော်ပြပါ)

ရုပ်စွဲ၊ မထွေးမမြင်မှုများမှ တင်ပြသော အခက်အခဲအတားအဆီးများ	
၁. နယ်၊ ပိတ်၊ အင်၊ ခွန်၊ ချေး၊ မကောင်၊ သော့၊ ငြော့၊ ခွေး၊ နဂါး၊ စွယ်၊ သင်္ဘော	<input type="checkbox"/> ကျား၊ <input checked="" type="checkbox"/> ကျား+ ပ
၂. အသင်၊ ချောင်း၊ မြို့၊ သော့၊ ငြော့၊ ကမ်း၊ များ၊ စာတတ်၊ ခြောက်၊ မြို့၊ ပါး	<input type="checkbox"/> ကျား၊ <input checked="" type="checkbox"/> ကျား+ ပ
၃. အေး၊ ဆေး၊ ချေး၊ မြို့၊ သော့၊ ငြော့၊ ကျေး၊ မကောင်၊ မြို့	<input type="checkbox"/> ကျား၊ <input checked="" type="checkbox"/> ကျား+ ပ
၄. ခွေး၊ ကို၊ စွယ်၊ ငြော့၊ ချေး၊ သင်္ဘော၊ သော့၊ ချေး၊ မကောင်၊ မြို့	<input type="checkbox"/> ကျား၊ <input checked="" type="checkbox"/> ကျား+ ပ
	<input type="checkbox"/> ကျား၊ <input checked="" type="checkbox"/> ကျား+ ပ

ခ) မပျက်ပျက်ခြင်း၊ ချောင်လာမည့် (၅) နှစ် အတွင်း ကျေးရွာဖွံ့ဖြိုးရေး မပျက်ပျက်ခြင်းလျာထားချက်များအား တင်ပြပါ။

ရုပ်စွဲ၊ မထွေးမမြင်မှုများမှ တင်ပြသော အခက်အခဲအတားအဆီးများ	
၁. နယ်၊ ဝဲ၊ စား၊ ကောင်း၊ မြို့၊ သော့၊ ချေး	<input type="checkbox"/> ကျား၊ <input checked="" type="checkbox"/> ကျား+ ပ
၂. ပညာ၊ တတ်၊ ချောင်း၊ သော့၊ ချေး၊ မကောင်၊ မြို့	<input type="checkbox"/> ကျား၊ <input checked="" type="checkbox"/> ကျား+ ပ
၃. ကျေး၊ မကောင်၊ စား၊ ဆေး၊ ချေး၊ မြို့	<input type="checkbox"/> ကျား၊ <input checked="" type="checkbox"/> ကျား+ ပ
၄. မြို့၊ မြို့	<input type="checkbox"/> ကျား၊ <input checked="" type="checkbox"/> ကျား+ ပ
	<input type="checkbox"/> ကျား၊ <input checked="" type="checkbox"/> ကျား+ ပ



၈။ လူထုစီမံကိန်း၏ လာမည့် (၄)နှစ်အတွက် အကျုံးဝင်သော ဦးစားပေး ဖွံ့ဖြိုးတိုးတက်မှု လုပ်ငန်း အစီအစဉ်များအားဖော်ပြပါ။

ဦးစားပေး အဆင့် သတ်မှတ်ချက်	ကျေးရွာအတွက် ဦးစားပေး ဖွံ့ဖြိုးတိုးတက်မှု လုပ်ငန်းစဉ်များ	အဆိုပြုသူ(အမျိုးသားများ/အမျိုးသမီးများ/အမျိုးသား+အမျိုးသမီး)	အခန်းကဏ္ဍ	ခန့်မှန်း ကုန်ကျစရိတ်	အကျိုးခံစားခွင့်ရှိသူ ဝန်ဆောင်မှုအရေအတွက်		
					ကျား	မ	ပေါင်း
၁	ကျေးရွာတွင် (၂)စွန်း (၂၀' Diameter)	m + w	ဓနမရှိရေး	၇၀၀၀၀၀၀	၄၄	၄၂	၈၆
၂	ကျေးရွာတွင် ကျေးရွာအတွက် (၅၀၀၀' x ၁၆' x ၁၆')	m + w	လမ်းပန်းဆက်သွယ်ရေး	၇၅၀၀၀၀၀	၄၄	၄၂	၈၆
၃	ကျေးရွာတွင် ကျေးရွာအတွက် (၅၂၈၀' x ၁၆' x ၁၆')	m + w	လမ်းပန်းဆက်သွယ်ရေး	၃၆၀၀၀၀၀	၄၄	၄၂	၈၆
၄							
၅							
၆							

၉။ လူထုစီမံကိန်း၏ လာမည့် (၄) နှစ်အတွက် အကျုံးပင်သော ဦးစားပေး ဖွံ့ဖြိုးတိုးတက်မှု လုပ်ငန်း အစီအစဉ်များအားဖော်ပြပါ။

အဆင့်	ကျေးရွာအတွက် ဦးစားပေး ဖွံ့ဖြိုးတိုးတက်မှု လုပ်ငန်းစဉ်များ	အဆိုပြုသူ (အမျိုးသားများ/အမျိုးသမီးများ/အမျိုးသား+အမျိုးသမီး)	အခန်းကဏ္ဍ
၁			
၂			
၃			
၄			
၅			

ခေါင်းစောင်၊ ကျေးရွာစီမံကိန်းအထောက်အကူပြုကော်မတီမှအတည်ပြုသည်။

အမည် စောစံ ဒါးဒါ လက်မှတ် ဒါးဒါ ၁၇. ၁. ၂၀၂၀ ဝ. ဝ. ဝ.

ကျေးရွာဖွံ့ဖြိုးရေးဦးစားပေးအစီအစဉ်-စဉ်(တတိယနှစ်စက်ဝန်း)

ကျေးရွာဖွံ့ဖြိုးရေးဦးစားပေးအစီအစဉ်-စဉ်(ဒုတိယနှစ်စက်ဝန်း)

ကျေးရွာဖွံ့ဖြိုးရေးဦးစားပေးအစီအစဉ်-စဉ်(ပထမနှစ်စက်ဝန်း)

၁၁။ အစည်းအဝေးမှတ်တမ်းများ

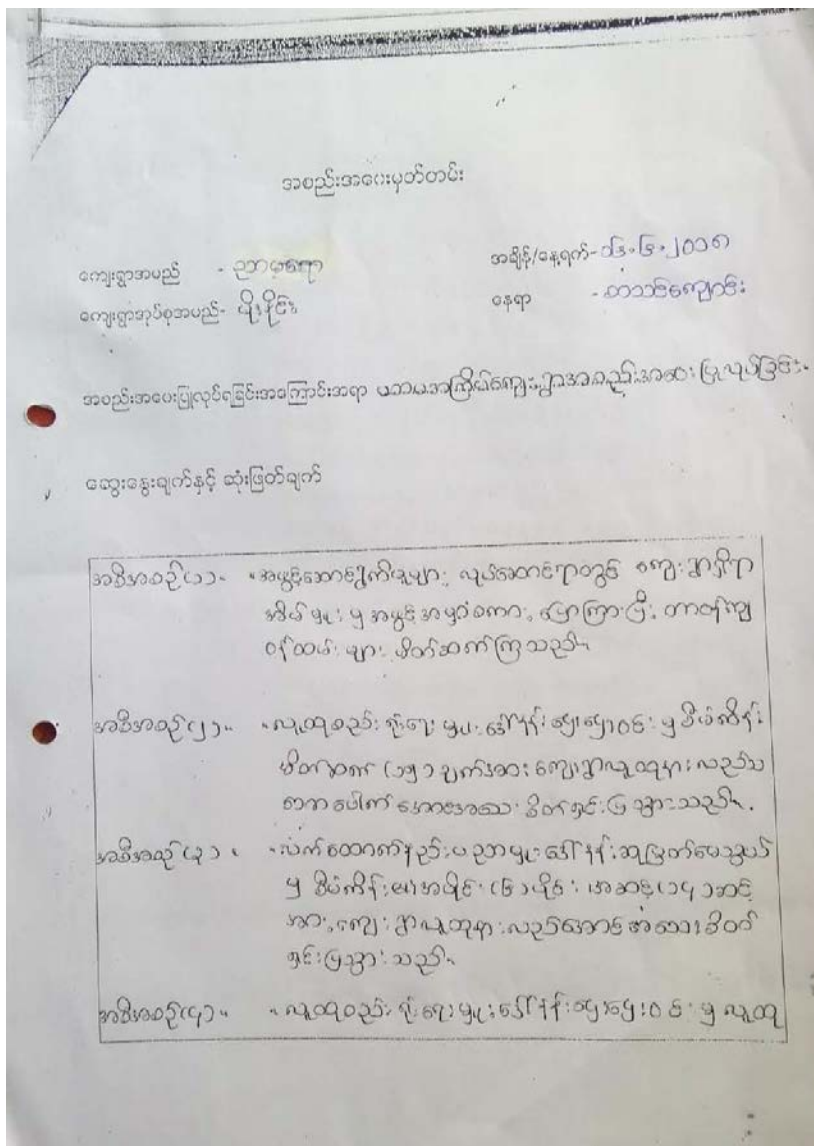



ဗဟိုပြုပိတ်ကိန်းတွင် တာဝန်ရှိသူများနှင့် တာဝန်ဝတ္တရားများကို ဒေသ  
စားစိတ်ရှင်းပြုအားသည့်။

အစီအစဉ်(၅) - ကျေးဇူးတော်တော်တော်ဝမ်းမြောက်စွာ တွင်တော်  
ဝန်ထမ်း၏တာဝန်များကို ဖြန့်လှည့်ပေးပြီး ကျေးဇူး  
လှူထုပြု ကျား (၄) ဦး၊ ၂၀ (၃) ဦး ကိုဒေ  
သိပြုတင်မြှောက်ကြပြီး ပေးတို့ကို လျှို့ဝှက်စွာ  
ပေးစနစ်ဖြင့် ကျား (၂) ဦး၊ ၂၀ (၁) ဦး ကို  
အတည်ပြုပေး ချယ်ကြ သည်။

အစီအစဉ်(၆) - လူမှုဆိုင်ခွဲခြင်းကို အုပ်စု ၂၃ ခု ဖွဲ့ပြီး လူမှုဆိုင်  
ခွဲခြင်း ပြုလုပ်ခြင်း၏ ရည်ရွယ်ချက်ကို ကျေးဇူး  
လှူထုပြု လည်းကောင်း၊ အောင်မြင် ပြုပြီး တက်ကြွစွာ  
ဆွေးနွေး ကြပါသည်။ လူမှုဆိုင်ခွဲချက်များကို  
ကိုယ်စာဖတ်စာစဉ်စီစီပေး ချယ်ကြ သည်။

အပိတ်ဆောင်ချက်ချက် - တာဝန်ကျ ဝန်ထမ်း ၅ တက်ရောက်လာသူများ  
အား အချိန်ပေးပြီး တက်ကြွစွာ၊ ပါဝင်ဆွေး  
နွေးသည်အတွက် ကျေးဇူးတင်စကားပြောပြီး  
နောက်တွင်လည်း တက်ကြွစွာ ပါဝင်ပေး ချက်  
ပေးဆောင်ပြီး ပထမအကြိမ်ကျေးဇူးပြု အစဉ်  
အစားကို ညွှန် (၄:၃၀) နာရီတွင် ပေးဆောင်ခြင်း  
စွာ ပိတ်ဆုံးကြ ပါသည်။

မှတ်တမ်းပြုသူ - အမည် - နန်းကျော်စွာ၊ ဖွဲ့စည်း လက်မှတ် -  နေ့ရက် - ၁၆.၆.၂၀၁၈  
အတည်ပြုသူ - အမည် - ဦးမောင်ကျော်၊ လက်မှတ် -  နေ့ရက် - ၁၆.၆.၂၀၁၈

အစည်းအဝေးမှတ်တမ်း

ကျေးရွာအမည် - ညောင်တော  
ကျေးရွာအုပ်စုအမည် - မိုးငါး

အချိန်/နေ့ရက် - ၇.၆.၂၀၁၈  
နေရာ - စာသင်ကျောင်း

- အစည်းအဝေးပြုလုပ်ခြင်းအကြောင်းအရာ ကျေးရွာဖွံ့ဖြိုးရေးအဖွဲ့ချုပ်၏အဖွဲ့ဝင်အစည်းအဝေး
- ✓ ဆွေးနွေးချက်နှင့် ဆုံးဖြတ်ချက်

အစီအစဉ်(၁) - ကျေးရွာဖွံ့ဖြိုးရေးအဖွဲ့ချုပ်၏အဖွဲ့ဝင်အစည်းအဝေးကို နံနက် ၈:၃၀ နာရီတွင် ဖွဲ့စည်းပေးသော အစည်းအဝေးတွင် ကျေးရွာဖွံ့ဖြိုးရေးအဖွဲ့ချုပ်၏အဖွဲ့ဝင်အစည်းအဝေးတွင် ဆွေးနွေးချက်နှင့် ဆုံးဖြတ်ချက်များကို အတည်ပြုပေးခဲ့သည်။

အစီအစဉ်(၂) - ကျေးရွာတွင် အခက်အခဲပြဿနာ ဖြစ်ပေါ်နေသည့် အကြောင်းအရာများကို ဖြေရှင်းပေးရန်အတွက် ကျေးရွာဖွံ့ဖြိုးရေးအဖွဲ့ချုပ်၏အဖွဲ့ဝင်အစည်းအဝေးတွင် ဆွေးနွေးချက်နှင့် ဆုံးဖြတ်ချက်များကို အတည်ပြုပေးခဲ့သည်။





၁၂။ ကဏ္ဍအလိုက်ဦးစားပေးဖွံ့ဖြိုးရေးလုပ်ငန်းများ

ကဏ္ဍအလိုက်ဦးစားပေးလုပ်ငန်းချုပ်စာရင်း

ကျေးရွာအုပ်စုအမည်- မိုးငိုင်း

ကျေးရွာအမည်- ဟေရိုကျီး

ကဏ္ဍ	ဦးစားပေးအဆင့်	လုပ်ငန်းအမျိုးအစား	အဆိုပြုသူ			စုစုပေါင်း	ထောက်ပံ့သည့်အဖွဲ့အစည်း (သို့) ဌာန	မှတ်ချက်
			ကျား	မ	ကျား+မ			
အခြေခံအဆောက်အအုံ (လမ်း၊ တံတား၊ ရေရရှိရေး၊ ဦးလင်းရေး၊)	စဉ်							
	၁.	ရေတွင်း ဖွဲ့စည်း	45	52	97	208	CDP	
	၂.	ရွာတွင်း မျှော်လင့်ရေ ဖြောင့်အဖွဲ့ ဖွဲ့စည်း	45	52	97	208	CDP	
	၃.	ရွာတွင်း မျှော်လင့်ရေ ဖြောင့်အဖွဲ့ ဖွဲ့စည်း	145	52	97	208	CDP	
လူမှုရေး၊ စီးပွားရေး၊ ကျန်းမာရေးနှင့် ဆိုင်သော လိုအပ်ချက်အရ								
သက်ဝမ်းကျော ဦးကဏ္ဍ ကျန်းမာရေးနှင့် ဆိုင်သော								
အခြားကဏ္ဍ (ဌာနဆိုင်ရာများ ဝေးလှုံ့ပြောင်းနိုင်ခြင်းနှင့်								