

ပြည်ထောင်စုမြန်မာနိုင်ငံတော်အစိုးရ  
စိုက်ပျိုးရေး၊ မွေးမြူရေးနှင့် ဆည်မြောင်းဝန်ကြီးဌာန  
ကျေးလက်ဒေသဖွံ့ဖြိုးတိုးတတ်ရေးဦးစီးဌာန  
သဲကုန်းမြို့နယ်

## လူထုဗဟိုပြုစီမံကိန်း



## ကျေးရွာဖွံ့ဖြိုးရေးအစီအစဉ်

Village Development Plan (VDP)

လက်သမားကုန်းကျေးရွာ၊ ကရင်ကုန်းအုပ်စု

တတိယနှစ်စက်ဝန်း၊ (သတ္တမနှစ်)

ပဲခူးတိုင်းဒေသကြီး

၂၀၂၀ ခုနှစ်

# မာတိကာအညွှန်း

<b>စဉ်။</b>	<b>အကြောင်းအရာ</b>	<b>စာမျက်နှာ</b>
<b>၁။</b>	<b>ကျေးရွာအကြောင်းဖော်ပြချက်နှင့် ကျေးရွာအခြေခံအချက်အလက်</b>	<b>၃ - ၅</b>
	၁.၁။ မြို့နယ်ပြမြေပုံ	
	၁.၂။ ကျေးရွာမြေပုံ	
	၁.၃။ အုပ်စုတွင်ပါဝင်သောကျေးရွာစာရင်းများ	
	၁.၄။ ကျေးရွာသမိုင်းကြောင်းရာဇဝင်	
<b>၂။</b>	<b>PSA/PRA လုပ်ငန်းစဉ်အနှစ်ချုပ်</b>	<b>၆ - ၁၂</b>
	၂.၁။ လူမှုရေးအရင်းမြစ်ပြမြေပုံ ဆွေးနွေးချက်နှင့် ဆန်းစစ်ချက်	
	၂.၂။ ဥစ္စာနေ ကြွယ်ဝမှုအဆင့်သတ်မှတ်ခြင်း ဆွေးနွေးချက်နှင့် ဆန်းစစ်ချက်	
	၂.၃။ ကျား၊မ အရင်းအမြစ် အသုံးပြုမှု၊ ထိန်းချုပ်မှု ဆွေးနွေးချက်နှင့် ဆန်းစစ်ချက်	
	၂.၄။ ရာသီခွင်ပြ ပြက္ခဒိန် ဆွေးနွေးချက်နှင့် ဆန်းစစ်ချက်	
	၂.၅။ ကျား၊မ ပင့်ကူအိမ်သုံးသပ်ခြင်း ဆွေးနွေးချက်နှင့် ဆန်းစစ်ချက်	
	၂.၆။ အဖွဲ့အစည်းအချိတ်ဆက်ပြ ဗင်းပုံစံသုံးသပ်ခြင်း၊ ဆွေးနွေးချက်နှင့် ဆန်းစစ်ချက်	
<b>၃။</b>	<b>ဖောင်ပုံစံများ</b>	<b>၁၃ - ၃၅</b>
	၃.၁။ ပုံစံ-၁။ ကျေးရွာအခြေခံအချက်အလက်များ (ပထမနှစ်စက်ဝန်း)	
	၃.၂။ ပုံစံ-၂။ စီမံကိန်းစက်ဝန်းအချိန်ဇယား(ပထမနှစ်စက်ဝန်း)	
	၃.၃။ ပုံစံ-၃။ ကျေးရွာဖွံ့ဖြိုးရေးဦးစားပေးအစီအစဉ်(ပထမနှစ်စက်ဝန်း)	
	၃.၄။ ပုံစံ-၁။ ကျေးရွာအခြေခံအချက်အလက်များ(ဒုတိယနှစ်စက်ဝန်း)	
	၃.၅။ ပုံစံ-၂။ စီမံကိန်းစက်ဝန်းအချိန်ဇယား(ဒုတိယနှစ်စက်ဝန်း)	
	၃.၆။ ပုံစံ-၃။ ကျေးရွာဖွံ့ဖြိုးရေးဦးစားပေးအစီအစဉ်(ဒုတိယနှစ်စက်ဝန်း)	
	၃.၇။ ပုံစံ-၁။ ကျေးရွာအခြေခံအချက်အလက်များ(တတိယနှစ်စက်ဝန်း)	
	၃.၈။ ပုံစံ-၂။ စီမံကိန်းစက်ဝန်းအချိန်ဇယား(တတိယနှစ်စက်ဝန်း)	
	၃.၉။ ပုံစံ-၃။ ကျေးရွာဖွံ့ဖြိုးရေးဦးစားပေးအစီအစဉ်(တတိယနှစ်စက်ဝန်း)	
<b>၄။</b>	<b>ကျေးရွာစီမံကိန်းအထောက်အကူပြုကော်မတီဝင်များစာရင်း</b>	<b>၃၆</b>
<b>၅။</b>	<b>ကျေးရွာအစည်းအဝေးမှတ်တမ်းများ</b>	<b>၃၇</b>
<b>၆။</b>	<b>ကဏ္ဍအလိုက်ဦးစားပေးဖွံ့ဖြိုးရေးလုပ်ငန်းစဉ်များ</b>	<b>၃၈</b>

# ၁။ ကျေးရွာအကြောင်းဖော်ပြချက်နှင့် ကျေးရွာအခြေခံအချက်အလက်

## ၁.၁။ သဲကုန်းမြို့နယ်ပြမြေပုံ

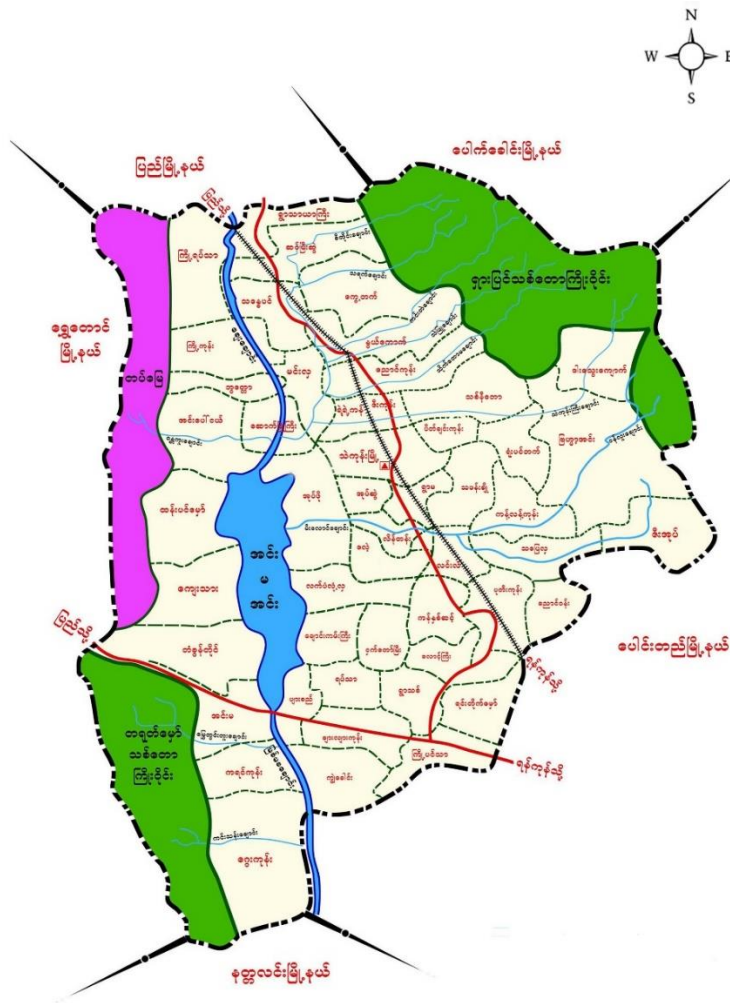

- တည်နေရာ - မြောက်လတ္တီတွဒ် - ၁၈ ၃၈' နှင့် အရှေ့လောင်ဂျီတွဒ် - ၉၅ ၂၃'
- နယ်နိမိတ်
  - အရှေ့ဘက် - ပေါင်းတည်မြို့နယ်နှင့်ပေါက်ခေါင်းမြို့နယ်
  - အနောက်ဘက် - ရွှေတောင်မြို့နယ်
  - တောင်ဘက် - နတ္တလင်းမြို့နယ်နှင့်ပေါင်းတည်မြို့နယ်
  - မြောက်ဘက် - ပေါက်ခေါင်းမြို့နယ်နှင့် ပြည်မြို့နယ်
- မြို့အကျယ်အဝန်း - ၂၉၉.၀၇ စတုရန်းမိုင် (၁၉၁၉၁၇ ဧက)
- ကျေးရွာအုပ်စု - (၄၉)အုပ်စု
- ကျေးရွာပေါင်း - (၃၀၈) ရွာ
- အိမ်ခြေ - ၂၆၅၅
- အိမ်ထောင်စု - ၂၇၇၄၆
- လူဦးရေ - ၉၈၄၆၄

၁.၂။ ကျေးရွာအုပ်စုမြေပုံ

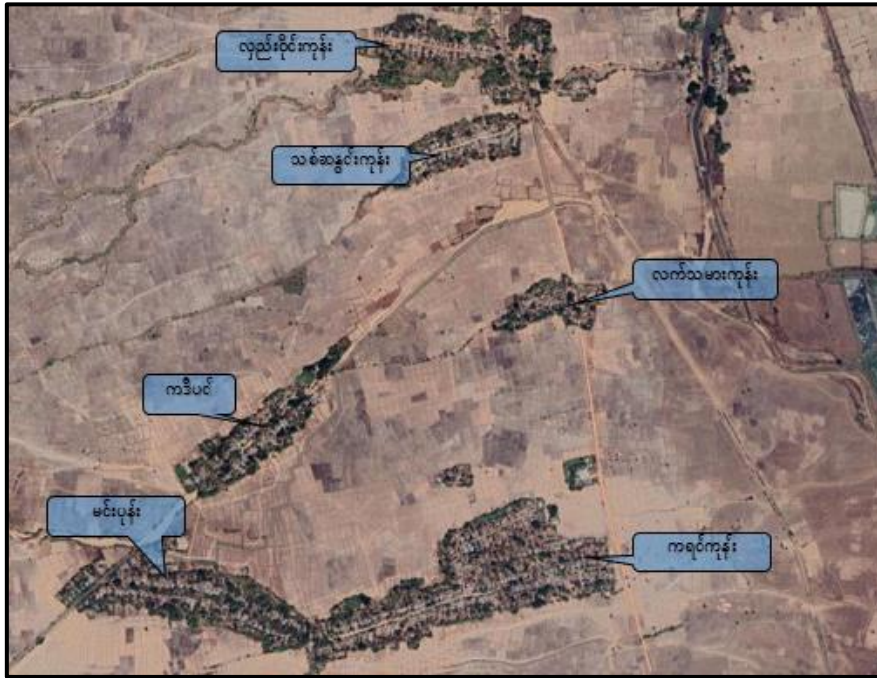

- က) အိမ်ခြေ - ၅၇
- ခ) အိမ်ထောင်စု - ၅၇
- ဂ) လူဦးရေ - ၂၂၂ (ကျား ၁၁၅+ မ ၁၀၇)
- ဃ) တိုင်းရင်းသားလူဦးရေ - ၁၈၂
- င) ထိလွယ်ခိုက်လွယ်အုပ်စုလူဦးရေ - ၆၅
- စ) ကျေးရွာအတွင်းရရှိနိုင်သောဝန်ဆောင်မှုများ-
- ဆ) အဓိကစီးပွားရေးလုပ်ငန်း - စိုက်ပျိုးရေး

**၁.၃။ အုပ်စုတွင်ပါဝင်သော ကျေးရွာစာရင်းများ**

စဉ်	ကျေးရွာအမည်	အိမ်ထောင်စု	လူဦးရေ		
			ကျား	မ	စုစုပေါင်း
၁	ကရင်ကုန်း	၂၃၀	၃၂၆	၃၇၆	၇၀၂
၂	လှည်းဝိုင်းကုန်း	၁၁၄	၁၉၆	၁၈၄	၃၈၀
၃	ကဒီပင်	၆၁	၉၇	၁၀၁	၁၉၈
၄	မင်းပုန်း	၁၀၇	၁၆၁	၁၇၉	၃၄၀
၅	<b>လက်သမားကုန်း</b>	<b>၅၇</b>	<b>၁၁၅</b>	<b>၁၀၇</b>	<b>၂၂၂</b>
၆	သစ်စွန်းကုန်း	၈၂	၁၂၆	၂၀၂	၃၂၈

**၁.၄။ ကျေးရွာသမိုင်းကြောင်းရာဇဝင်**

အင်္ဂလိပ်ခေတ်လက်ထက်တွင်၁ အိမ် ၂ အိမ်သာနေထိုင်ပြီးလက်သမားပညာတက်မြောက်သူများသာနေရာ သစ်လှည်း၊ထင်းလှည်းများလာရောက်ပြုပြင်သောကြောင့် အစွဲပြု၍ လက်သမားကုန်း ရွာဟု ရှေးရိုးအတိုင်းခေါ်ဝေါ်ကြသည်။

## ၂။ PSA/PRA လုပ်ငန်းစဉ်အနှစ်ချုပ်

စဉ်	အကြောင်းအရာ	ဦးတည်အုပ်စု	ရက်စွဲ	ပါဝင်ဆွေးနွေးသူ			အဓိက ဆွေးနွေးချက်များ
				ကျား	မ	ပေါင်း	
၁	လူမှုရေး အရင်းအမြစ်ပြုမြေပုံ	၁။ ရပ်မိရပ်ဖ ၂။ ကော်မတီဝင် ၃။ ကျေးရွာလူထု	၁၈-၉-၂၀၁၉	၁၄	၁၁	၂၅	ကျေးရွာအတွင်း လူမှုရေးနှင့် သဘာဝသယံဇာတများ အကြောင်း ဖော်ထုတ်ဆွေးနွေးခြင်း
၂	ဥစ္စာနေကြွယ်ဝမှု ဦးစားပေးအဆင့် သတ်မှတ်ခြင်း	၁။ ချမ်းသာ ၂။ အလယ်အလတ် ၃။ နွမ်းပါး	၁၈-၉-၂၀၁၉	၅	၆	၁၁	ကျေးရွာအတွင်း ဥစ္စာနေပိုင်ဆိုင်မှု အဆင့် ဖော်ထုတ်ဆွေးနွေးခြင်း
၃	အရင်းအမြစ်အသုံးချမှု ဖော်ထုတ်ခြင်းဇယား	၁။ အမျိုးသား၊ အမျိုးသမီးများ	၁၈-၉-၂၀၁၉	၁၂	၁၅	၂၇	အမျိုးသား၊ အမျိုးသမီးများမှ ကျေးရွာအတွင်း အရင်းအမြစ်များ ထိန်းချုပ်မှုနှင့် သုံးစွဲမှုအခြေအနေ
၄	ရာသီခွင်ပြ ပြက္ခဒိန်	၁။ ရပ်မိရပ်ဖ ၂။ ကော်မတီဝင် ၃။ ကျေးရွာလူထု	၁၈-၉-၂၀၁၉	၁၀	၁၁	၂၁	၁၂လ ရာသီအတွင်း ကျေးရွာလူမှုရေး၊ စီးပွားရေး၊ မိုးလေဝသ စသည်အကြောင်းများ ဆွေးနွေးခြင်း
၅	ကျား/မ ရေးရာကဏ္ဍ	၁။ အမျိုးသား၊ အမျိုးသမီးများ	၁၈-၉-၂၀၁၉	၈	၁၁	၁၉	အမျိုးသား၊ အမျိုးသမီးများ စွမ်းဆောင်နိုင်မှု အခန်းကဏ္ဍများ အကြောင်းဆွေးနွေးခြင်း
၆	အဖွဲ့အစည်း ချိတ်ဆက်မှုမြေပုံ	၁။ ကျေးရွာ အုပ်ချုပ်ရေးအဖွဲ့ ၂။ ဖွံ့ဖြိုးရေး လုပ်ဆောင်နေ သည့်အဖွဲ့	၁၈-၉-၂၀၁၉	၁၀	၁၀	၂၀	ကျေးရွာအတွင်းနှင့် ကျေးရွာပြင်ပရှိ အဖွဲ့အစည်းများနှင့် ကျေးရွာလူထုချိတ်ဆက်နိုင် မှုကို ဆွေးနွေးဖော်ထုတ် ခြင်း

### ၂.၁။ လူမှုရေးအရင်းမြစ်ပြုမြေပုံ

ကျေးရွာလူထုအား မြေပုံရေးဆွဲစေပြီး ထိုမြေပုံအားအသုံးပြု၍ အဓိကအခက်အခဲများကို ဆွေးနွေးပြီး၊ ကျေးရွာလူထုအား ၎င်းတို့၏ ပြဿနာများ၊ အရင်းအမြစ်များနှင့် အခြေခံအဆောက်အအုံများအား စိစစ်ဖော်ထုတ်ရန်။



**ဆွေးနွေးချက်နှင့် ဆန်းစစ်ချက်**

- အိမ်ခြေပေါင်း ၅၉ အိမ်ရှိပြီး အသက်မွေးဝမ်းကြောင်းမှာ လယ်ယာစိုက်ပျိုးရေးဖြစ်သည်။ ကျေးရွာတွင်ရေများရှိသော်လည်းရေမအောင်မြင်သဖြင့် သောက်သုံးရေလုံလောက်မှုမရှိခြင်း လျှပ်စစ်မီးမရရှိသေးသဖြင့်ကျေးရွာအတွင်းရှိသစ်ပင်ကြီးများကို လျှပ်စစ်မီးရရှိရန် ခုတ်လှဲခဲ့ပါသည်
- နောင် ၅ နှစ် အတွင်း လျှပ်စစ်မီး၊ စာကြည့်တိုက်၊ ရွာတွင်းလမ်း ကွန်ကရစ် လမ်း၊ ရေတွင်း၊ ရေစုပ်စက်၊ ရေကန်

**၂.၂။ ဥစ္စာဓန ကြွယ်ဝမှုအဆင့်သတ်မှတ်ခြင်း**

ကျေးရွာအတွင်း စီးပွားရေးအခြေအနေ ကွာခြားသောအုပ်စုများကို စိစစ်ရန်၊ ထိုအုပ်စုများအားလုံး ကျေးရွာစီမံချက် ရေးဆွဲရာတွင်ပါဝင်စေရန်နှင့် ကျေးရွာဖွံ့ဖြိုးတိုးတက်ရေး စီမံကိန်းမှ အကျိုးအမြတ်များကို ထိုအုပ်စုများအားလုံး ရရှိစေရန်။

ကရင်ကျေးရွာမှ လက်အောက်ခံအုပ်စု

**ဥစ္စာဓနကြွယ်ဝမှုလယား**

၁၈.၉.၂၀၁၉

အဆင့်	သတ်မှတ်ချက်	အိမ်ထောင်စု အရေအတွက်	ရာခိုင်နှုန်း
ချွမ်းသာ	လယ် (၃) ဧကထက် အပို၊ ပျဉ်း၊ TV, ဆိုင်ကယ်၊ ဗွတ်၊ လယ်ယာစက်၊ ရေစက်၊ ဝတ္ထုပို၊ ထရပ်ဆာ၊ ချိတ်၊ မျက်နှာ	၁၃	
အာဟာရကဏ	လယ် (၃) ဧကထက် အပို၊ ပျဉ်း၊ TV, ဆိုင်ကယ်၊ ဗွတ်၊ ဝတ္ထုပို၊ ထရပ်ဆာ၊ ချိတ်၊ မျက်နှာ	၁၅	
ခွမ်းပါး	ဝက်၊ သေဇက်၊ ဆိုင်ကယ်၊ TV, ပျဉ်း၊ ဝတ္ထုပို၊ မျက်နှာ၊ ထရပ်ဆာ၊ ချိတ်၊ မျက်နှာ	၂၉	

ပါဝင်ဆွေးနွေးသူ => ကျေး ( ၅ ) ဦး ဆောင်ဆွေးနွေးသူ ( ၆ ) ဦး

**ဆွေးနွေးချက်နှင့် ဆန်းစစ်ချက်**

- နွမ်းပါးသောအိမ်ထောင်စုမှာ ၃၂ ရှိပြီး လုပ်လက်စား၊ လယ်ယာပိုင်ဆိုင်မှုမရှိခြင်း ပုံမှန် ဝင်ငွေမရှိခြင်းထို့ကြောင့်ဖြစ်သည်။ ဖွံ့ဖြိုးရေးလုပ်ငန်းများတွင်ပူးပေါင်းပါဝင်လိုစိတ်အပြည့်ရှိပါသည်။
- ဆောက်လုပ်ရေးလုပ်ငန်းများ၊ လမ်းတံတားများမှ ထိုသူများကိုဝင်ငွေရရှိလာအောင်ဖန်တီးပေးနိုင်မည်။
- ထိုသူများပိုင်ဆိုင်မှုများမှာ ဝက်၊ ကြက်၊ ဆိုင်ကယ်၊ တီဗီ၊ ဖုန်း၊ သွပ်မိုး၊ အင်ဖတ်မိုး၊ ထရပ်ဆာ၊ အင်ဖတ်ကာ၊ စသည်တို့ပိုင်ဆိုင်ကြသည်။



## ၂.၃။ ကျား၊မ အရင်းအမြစ် အသုံးပြုမှု၊ ထိန်းချုပ်မှု

အမျိုးသားနှင့် အမျိုးသမီးတို့မှ ပိုင်ဆိုင်၊ အသုံးချ၊ ထိန်းချုပ်သည့် အရင်းအမြစ်များအား ခွဲခြမ်းစိတ်ဖြာခြင်း။



### ဆွေးနွေးချက်နှင့် ဆန်းစစ်ချက်

- အရင်းမြစ် သုံးစွဲမှုတွင် လယ်ယာသုံးစက်ပစ္စည်း၊ သုံးဘီးစိုင်ကယ်၊လက်သမား၊ ပန်းချီဆံပင်ညှပ်တို့ကိုအမျိုးသားများထိန်းချုပ်တွေ့ရှိရပါသည်။ အမျိုးသမီးများသုံးစွဲမှုမှာ နည်းပါးပါသည်။ကုန်စုံဆိုင်၊လက်ရက်ကမ်း၊အပ်ချုပ်စက်၊တို့ကို အမျိုးသမီးထိန်းချုပ်သုံးစွဲနေပါသည်။ဆိုင်ကယ်၊အုတ်လုပ်ငန်း၊ဖုန်း၊မွေးမြူရေး၊မြုပ်လုပ်ငန်း၊စက်ဘီး၊လယ်၊ နွားလှည်း၊တို့ကို အမျိုးသမီး၊အမျိုးသားများသုံးစွဲထိန်းချုပ်ပါသည်။ပြုပြင်ခြင်း၊ဆုံးဖြတ်ချက်ချခြင်းတို့ကို အမျိုးသားများသာလုပ်ကြပါသည်။
- အရင်းမြစ် ထိန်းချုပ်မှုမှာ အမျိုးသား များပြီး အမျိုးသမီး နည်းနေသည်ကိုတွေ့ရပါသည်။
- အမျိုးသမီး၊အမျိုးသားများအား အတူတကွ ထိန်းချုပ်မည်ဆိုလျှင် ဖွံ့ဖြိုးတိုးတက်မှုပိုမိုမြင့်မား လာစေမည်။

# ၂.၄။ ရာသီခွင်ပြ ပြက္ခဒိန် ဆန်းစစ်ချက်နှင့် ဆွေးနွေးချက်

ကျေးရွာတွင် တစ်နှစ်ပတ်လုံး ကွဲပြားခြားနားသော အချိန်အလိုက် မည်သည်တို့ဖြစ်ပျက်ဆောင်ရွက်ခဲ့သည် တို့ကို မှတ်တမ်းထားရှိရန်၊ ဤပြက္ခဒိန်ကို အသုံးပြုပြီး စီမံကိန်းအားမည်သည့်အချိန်တွင် အကောင်အထည်ဖော် ဆောင်ရွက်လျှင် အကောင်းဆုံးဖြစ်ကြောင်း ဆုံးဖြတ်နိုင်ရန်။

**ရာသီခွင်ပြဇယား** ၁၈.၉.၂၀၁၉

အကြောင်းအရာ	ကန်	တော	ပျဉ်	မိုး	တောင်	တောင်	တောင်	တောင်	တောင်	တောင်	တောင်	တောင်	တောင်	တောင်	တောင်
<b>ရာသီဥတု</b>															
<b>ပျဉ်အရေ</b>	၁၀	၁၀	၁၀	၁၀	၁၀	၁၀	၁၀	၁၀	၁၀	၁၀	၁၀	၁၀	၁၀	၁၀	၁၀
<b>လယ်</b>	၁၀	၁၀	၁၀	၁၀	၁၀	၁၀	၁၀	၁၀	၁၀	၁၀	၁၀	၁၀	၁၀	၁၀	၁၀
<b>ဝင်ငွေ/ထွက်ငွေ</b>	၃၃	၃၃	၃၃	၃၃	၃၃	၃၃	၃၃	၃၃	၃၃	၃၃	၃၃	၃၃	၃၃	၃၃	၃၃
<b>ပျဉ်အရေ</b>	၃၃	၃၃	၃၃	၃၃	၃၃	၃၃	၃၃	၃၃	၃၃	၃၃	၃၃	၃၃	၃၃	၃၃	၃၃
<b>လယ်</b>	၃၃	၃၃	၃၃	၃၃	၃၃	၃၃	၃၃	၃၃	၃၃	၃၃	၃၃	၃၃	၃၃	၃၃	၃၃
<b>ဒွားလက်ကန်</b>	၃၃	၃၃	၃၃	၃၃	၃၃	၃၃	၃၃	၃၃	၃၃	၃၃	၃၃	၃၃	၃၃	၃၃	၃၃

## ဆွေးနွေးချက်နှင့် ဆန်းစစ်ချက်

- ရာသီဥတုနှင့်ပတ်သက်ပြီး အနေအထား မှန်ကန်ပါသည်။
  - စိုက်ပျိုးရေးနှင့် အလုပ်အကိုင်များမှာလယ်ကိုသာအဓိကထားစိုက်၍အိမ်ထောင်စုအရေအတွက်၁၆ ခန့်နှင့် တစ်နှစ်ဝင်ငွေပျဉ်းမျှ ၇ သိန်းခွဲ။
- လက်လုပ်လက်စားများပြီးကျပန်းလုပ်ကိုင်ခြင်း၊ ဝင်ငွေထွက်ငွေမျှတအောင်သုံးစွဲရပါသည်။
- လက်လုပ်လက်စားဟာ စိုက်ပျိုးရိတ်သိမ်းချိန်တွင် အဆင်ပြေပြီး ကျန်လများတွင် အဆင်မပြေပါ။
- မိုးရာသီတွင် ဗွတ်ထပ်ပြီး သဲလမ်းသာရှိပါသည်။ နွေရာသီတွင် သဲဖုန်များ ထူထပ်ပြီး သွားလာရအဆင်မပြေပါ။
- နေ့စားသမားများသဖြင့်အားလပ်ရက်ပုံမှန်မရှိပါ။

## ၂.၅။ ကျား၊မ ပင့်ကူအိမ်သုံးသပ်ခြင်း

ကျေးရွာအတွင်းရှိ အမျိုးသမီးများ၏ အခြေအနေကို နားလည် သဘောပေါက်စေရန်။

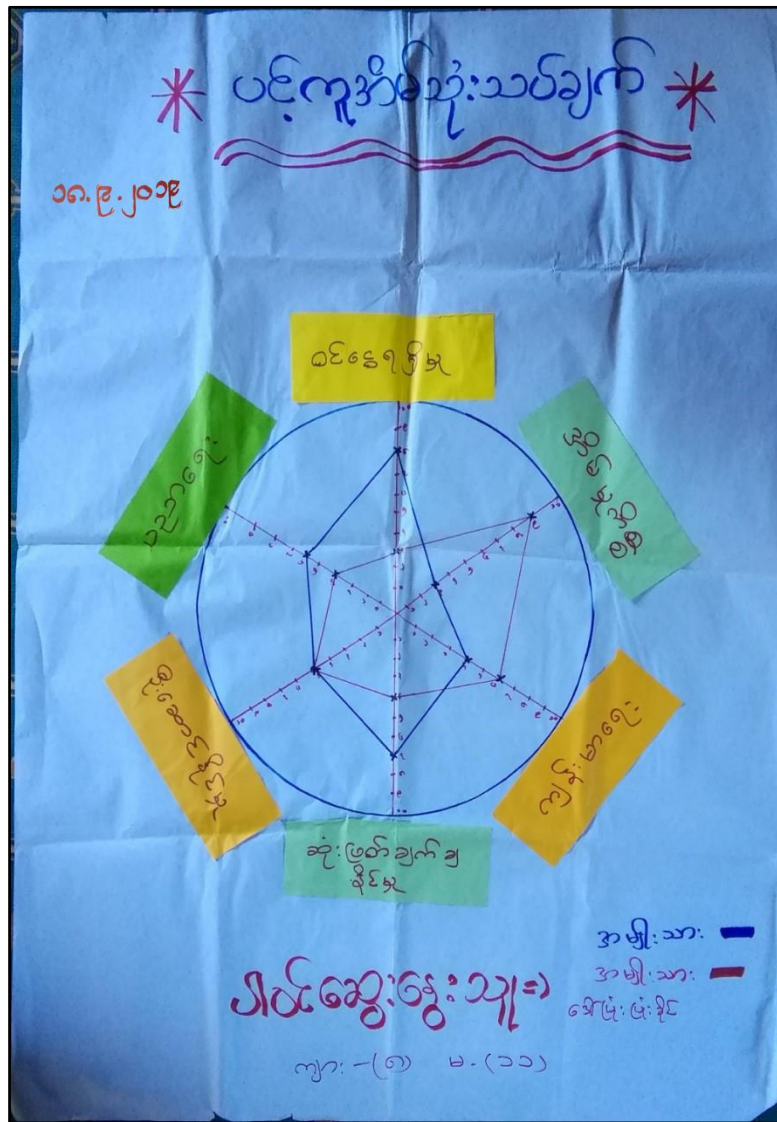

### ဆွေးနွေးချက်နှင့် ဆန်းစစ်ချက်

အမျိုးသမီးများသည် မိရိုးဖလာထုံးစံအရ အိမ်မှုကိစ္စများတွင် အချိန်ကုန်နေရသဖြင့် ဝင်ငွေရရှိမှု၊ ဆုံးဖြတ်ချက်ချရာတွင်နှင့် ပူးပေါင်းပါဝင်မှုတို့တွင် အားနည်းပါသည်။ ပညာရေးလက်လှမ်းမီလည်းနည်းပါသည်။ ကျန်းမာရေး၊ ပညာရေးတို့တွင် မြင့်မားလာစေရန် စွမ်းဆောင်မှုများ မြှင့်တင်နိုင်သည်။ အမျိုးသမီးများသီးသန့်ခွဲပြီးသင်တန်းများပေးခြင်းဖြင့် ဖွံ့ဖြိုးရေးလုပ်ငန်းများ တွင်ဆောင်ရွက်နိုင်သည်။

**၂.၆။ အဖွဲ့အစည်းအချိတ်ဆက်ပြု ဗင်းပုံစံသုံးသပ်ခြင်း**

ကျေးရွာလူထုအား ၎င်းတို့ကျေးရွာအတွင်းရှိ အဓိကအုပ်စုများ၊ အဖွဲ့အစည်းများရှိနေမှုကို သိရှိစေရန်နှင့် ၎င်း အဖွဲ့အစည်းအုပ်စုများ ဆက်စပ်နေမှုကို သိရှိစေရန်။

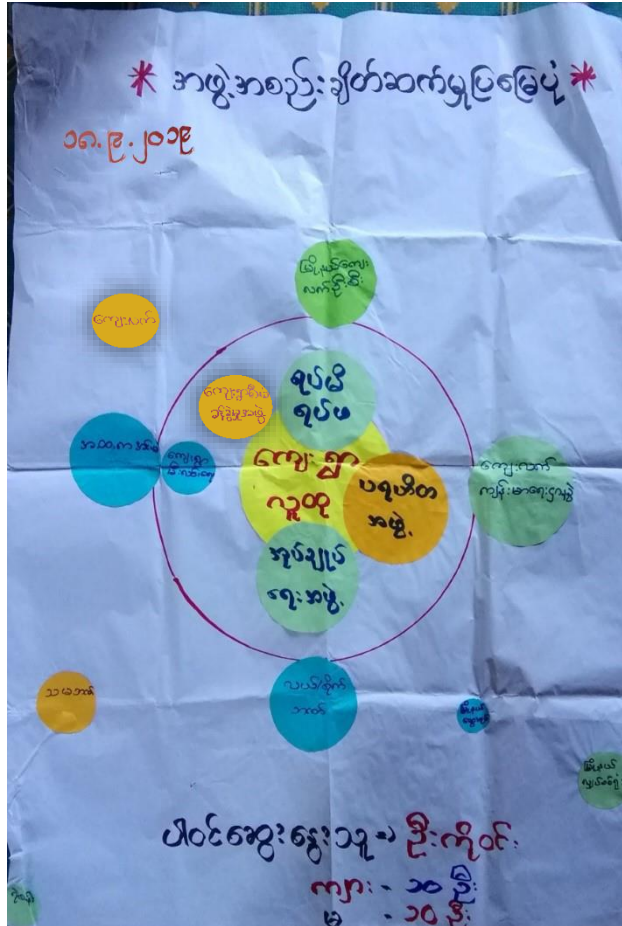

**ဆွေးနွေးချက်နှင့် ဆန်းစစ်ချက်**

- ကျေးရွာအတွင်းအဖွဲ့အစည်းများတွင်ရပ်မိရပ်ပ၊ပရဟိတ၊မီးကော်မတီ၊ဂေါပက၊အုပ်ချုပ်ရေး၊အဖွဲ့များဖြစ် ပါသည်။
- ကျေးရွာပြင်ပရှိ အဖွဲ့အစည်းများ မှာ ကျေးလတ်ကျန်းမာရေးအဖွဲ့အစည်းများ၊သမ ဘဏ်၊ စိုက်ဘဏ်၊ မြို့နယ်ထွေအုပ်ရုံးအင်းမ အထက၊ရဲစခန်း၊လျှပ်စစ်ရုံးတို့နှင့် ချိတ်ဆက်မှုရှိသည်။
- ရပ်မိရပ်ပ၊ပရဟိတ၊အုပ်ချုပ်ရေး၊မီးကော်မတီတို့သည် အမျိုးသား၊ အမျိုးသမီးပူးပေါင်း ဖွဲ့စည်းထားသည်။ မြို့နယ်ထွေအုပ်ရုံး စိုက်ဘဏ် ကျေးလတ်ကျန်းမာရေးအဖွဲ့အစည်းများ၊သမ ဘဏ်၊ အင်းမ အထက၊ရဲစခန်း၊လျှပ်စစ်ရုံးတို့ကို အုပ်ချုပ်ရေးက ဆောင်ရွက်ကြသည်။ ရဲစခန်းဟာအကြောင်းပေါ်လာမှသာလာပါသည်။

၃။ ဖောင်ပုံစံများ

၃.၁။ ပုံစံ-၁။ ကျေးရွာအခြေခံအချက်အလက်များ (ပထမနှစ်စက်ဝန်း)

ပုံစံ - ၁ - ၁ ကျေးရွာအခြေခံအချက်အလက်များ (Form PC 1)

လမ်းညွှန်ရွာတစ်ရွာသို့ ကျေးရွာ ခေါင်းဆောင်များအား စီမံကိန်း	ကျေးရွာအချက်အလက်များကို ပထမဆုံးပိတ်ဆက်ခရီး ပိတ်ဆက်အစည်းဝေးမတိုင်မီ ဦးစီးဌာန	သွားရောက်သောအခါ ပေးအပ်ရမည့် စီမံကိန်းပိတ်ဆက်အစည်းဝေးတွင် ပုန်ကန်အောင်မြင်ရမည်။ ဦးနှောက်တွင် လူထုစည်းရုံးရေးမှူးသည် ဤအချက်အလက်များကို လူထုစည်းရုံးရေးမှူးသည် လူထုစည်းရုံးရေးမှူးမှ
ကျေးရွာခေါင်းဆောင် အမည် ဦးချိုဦး	ကျေးရွာခေါင်းဆောင်၏ ဖုန်းနံပါတ်	လူထုစည်းရုံးရေးမှူး၏ အမည် ဦးကျော်စွာ
ပြည်နယ်တိုင်းဒေသကြီး ဗဟိုဌာန	မြို့နယ် ဘိက္ခုနီ	ကျေးရွာအုပ်စု ကျောက်တိုင်
		ကျေးရွာ လက်သားကျေး

က။ လူဦးရေ	အိမ်ထောင်စု အရေအတွက်	ကိုးကွယ်သည့်ဘာသာ	အိမ်ထောင်စု အရေအတွက်
လူမျိုးစု (၁) မြန်မာ	၅၈	ဘာသာ (၁) မြန်မာ	၅၈
လူမျိုးစု (၂) မြန်မာ	၁	ဘာသာ (၂) မြန်မာ	၁
လူမျိုးစု (၃) -----		ဘာသာ (၃) -----	
လူမျိုးစုရော -----		ဘာသာရော -----	
အခြား	အရေအတွက်		
ပညာရေးအဆင့်များ	၆		
သက်ကြီးရွယ်အိုများ (၆၅ နှစ် နှင့် အထက်)	၈   ၈၁ - ၅ ၆ - ၃		
စစ်ဘေးရောင်			

	အမျိုးသား (အရေအတွက်)	အမျိုးသမီး (အရေအတွက်)
လူဦးရေ	၁၁၆	၁၅
လူမျိုးစု (၁) -----		
လူမျိုးစု (၂) မြန်မာ	၁	၁
လူမျိုးစု (၃) -----		
အခြား		
အိမ်ထောင်စုဦးစီး	၅၃	၆

(ခ) အခြေခံအဆောက်အအုံ အသုံးအဆောင်များ

စာသင်ကျောင်း	အမှတ် ခြင်ပါ	ကျန်းမာရေး	အမှတ် ခြင်ပါ	ဘာသာရေး အဆောက် အအုံများ	အမှတ် ခြင်ပါ
မူကြီးကျောင်း	<input type="checkbox"/>	တိုက်နယ်ဆေးရုံ	<input type="checkbox"/>	ဝေတီ	<input checked="" type="checkbox"/>
မူလတန်းကျောင်း	<input type="checkbox"/>	ကျန်းမာရေးဌာန	<input type="checkbox"/>	ဘုန်းကြီးကျောင်း	<input type="checkbox"/>
မူလွန်ကျောင်း	<input type="checkbox"/>	ကျန်းမာရေးဌာန	<input type="checkbox"/>	ဟိန္ဒူဘုရားကျောင်း	<input type="checkbox"/>
အလယ်တန်းကျောင်း	<input type="checkbox"/>	ဆေးပေးခန်း	<input type="checkbox"/>	ခရစ်ယာန်ကျောင်း	<input type="checkbox"/>
လယ်လွန်ကျောင်း	<input type="checkbox"/>	အခြား	<input type="checkbox"/>	ဇလီ	<input type="checkbox"/>
အထက်တန်းကျောင်း	<input type="checkbox"/>			အခြား	<input checked="" type="checkbox"/>
အခြား	<input type="checkbox"/>				
မှတ်ချက်		မှတ်ချက်		မှတ်ချက်	တပ်ဆင်

(ဂ) ကျွမ်းကျင်သူများမှတ်တမ်း (ကျေးရွာတွင်နေထိုင်သော သို့မဟုတ် တခြားရွာမှလာရောက်သော ကျွမ်းကျင်သူများ)

(ခ) စာသင်ကျောင်း			(ဂ) ကျန်းမာရေး			(ဂ) လက်မှုပညာရှင်		
	ရွာတွင်နေ ထိုင်သူ	အခြားရွာမှ လာသူ		ရွာတွင်နေ ထိုင်သူ	အခြား ရွာမှ လာသူ		ရွာတွင်နေ ထိုင်သူ	အခြားရွာ မှလာသူ
မူလတန်းပြဆရာ/မ	<input type="checkbox"/>	<input type="checkbox"/>	ဆရာဝန်	<input type="checkbox"/>	<input type="checkbox"/>	လက်သမား	<input checked="" type="checkbox"/>	<input type="checkbox"/>
အထက်တန်းပြဆရာ/မ	<input type="checkbox"/>	<input type="checkbox"/>	လက်ထောက် ကျန်းမာရေးပျား	<input type="checkbox"/>	<input type="checkbox"/>	ဝန်းရံ	<input checked="" type="checkbox"/>	<input type="checkbox"/>
အလယ်တန်းပြဆရာ/မ	<input type="checkbox"/>	<input type="checkbox"/>	အမျိုးသမီးကျန်းမာရေး ဆရာမ	<input type="checkbox"/>	<input type="checkbox"/>	လှုပ်စစ်ကျွမ်းကျင် မီးသမား	<input checked="" type="checkbox"/>	<input type="checkbox"/>
မူကြီးဆရာ/မ	<input type="checkbox"/>	<input type="checkbox"/>	သားရွားဆရာမ	<input type="checkbox"/>	<input type="checkbox"/>	ရေပိုက်သွယ်သူ	<input checked="" type="checkbox"/>	<input type="checkbox"/>
အခြား	<input type="checkbox"/>	<input type="checkbox"/>	ပြည်သူ့ကျန်းမာရေးလုပ်သား	<input type="checkbox"/>	<input type="checkbox"/>	စက်ပြင်ဆရာ	<input type="checkbox"/>	<input type="checkbox"/>
မှတ်ချက်			မှတ်ချက်			မှတ်ချက်		

(ဃ) ကျေးရွာသို့ ရောက်ရှိနိုင်သည့် လမ်းအခြေအနေ / ကျေးရွာတစ်ရွာသည် ၎င်း၏ ကျေးရွာအုပ်စုနှင့် ဆက်သွယ်ထားသော လမ်းအခြေအနေ (အောက်ပါတို့ကိုပိုင်းပါ)

ကျောက်ကြမ်းလမ်း      ကတ္တရာလမ်း      ကွန်ကရစ်လမ်း      မော်တော်ဆိုင်ကယ်လမ်း  
 ကျောက်ခင်းလမ်း      မြေသားလမ်း      လူသွားလမ်း      အခြား မရှိ

(င) ကျေးရွာဖွံ့ဖြိုးမှုစီမံချက်

(၁) လူထုဗဟိုပြုစီမံကိန်းမစတင်မှ ဤကျေးရွာတွင်ကျေးရွာဖွံ့ဖြိုးမှု စီမံချက်ရှိခဲ့ပါသလား?

(၂) ရှိခဲ့ပါလျှင် ဤစီမံချက်ကို မည်သည့် ခုနှစ်တွင်ပြင်ဆင်ခဲ့ပါသနည်း?

(၃) ဤစီမံချက်ကို ခြုံ့နယ်မှအတည်ပြုခဲ့ပါသလား?

ပိုင်းပါ  
 ရှိပါသည်/မရှိပါ/မသိပါ  
 ၂၀၁၆  
 နှစ်-----/မသိပါ  
 ပြုခဲ့ပါသည်/မပြုခဲ့ပါ/မသိပါ

(ခ) ခရီးအကွာအဝေး

- (၁) ဤကျေးရွာ၏ပတ်ဝန်းကျင်မှ ၎င်းကျေးရွာအုပ်စု၏ပတ်ဝန်းကျင်မှ ခရီးခိုင်းမည်မျှကွာဝေးသနည်း? မိုင် ၀.၅- / မသိပါ
- (၂) ဤကျေးရွာမှ ၎င်းကျေးရွာအုပ်စု၏ပတ်ဝန်းကျင်မှ သွားလာရာတွင်ကြာမြင့်သည့်အချိန်။

ခြောက်သွေ့ရာသီတွင်ကြာချိန်- ၀၀:၁၅ မိနစ် ထော်လာဂျီ/မော်တော်ဆိုင်ကယ်/ခြေလျင်/လား/မော်တော်ဘုတ်/  
အခြား-----  
မိုးရာသီတွင်ကြာချိန်- ၀၀:၂၀ မိနစ် ထော်လာဂျီ/မော်တော်ဆိုင်ကယ်/ခြေလျင်/လား/မော်တော်ဘုတ်/  
အခြား-----

(ဆ) ပတ်ဝန်းကျင်ဆိုင်ရာ သဘာဝဘေးအန္တရာယ်

ဤကျေးရွာတွင် ရေကြီးခြင်းကဲ့သို့ သဘာဝဘေးအန္တရာယ်ကျရောက်ဖူးခြင်း ရှိပါသလား။

မရှိပါ  ရှိပါသည် ရှိလျှင်ဖော်ပြပါ-----

(ဇ) ကျေးရွာတွင် ဖွဲ့စည်းထားသော အဖွဲ့အစည်းများ

လူထုပတ်ဝန်းကျင်စီမံကိန်းမတိုင်မီ ဤကျေးရွာတွင် ကျေးရွာဖွံ့ဖြိုးရေးအတွက် အစိုးရ (သို့) ရွာသားများကိုယ်တိုင် (သို့) စီမံကိန်းတစ်ခုခုမှ ဖွဲ့စည်းထားသည် အဖွဲ့အစည်းများရှိပါသလား။

- (၁) မိုးကောင်းစေ-----
- (၂) -----

(ဈ) အထွေထွေအုပ်ချုပ်ရေး ဦးစီးဌာန (GAD) မှ မှတ်တမ်းတင်ထားခြင်း

ဤကျေးရွာသည် အထွေထွေအုပ်ချုပ်ရေး ဦးစီးဌာန (GAD) မှ မှတ်တမ်းတင်ထားမှု ရှိပါသလား။

မရှိပါ  ရှိပါသည်

ကျေးရွာခေါင်းဆောင်

အမည် ဦးချီးဦး

လက်မှတ် [Signature] နေ့.၁၄.၀၂.၂၀၁၈

လူထုစည်းရုံးရေးမှူး

အမည် ဦးကျော်မင်းအောင်

လက်မှတ် [Signature] နေ့.၅.၁၄.၀၂.၂၀၁၈

၃.၂။ ပုံစံ-၂။ စီမံကိန်းစက်ဝန်းအချိန်ဇယား (ပထမနှစ်စက်ဝန်း)

ပုံစံ - ၈ - ၂ - စီမံကိန်းစက်ဝန်းအချိန်ဇယား (PC 2)

လမ်းညွှန်ချက်၊ သက်ဆိုင်ရာလုပ်ငန်းစဉ်/လက်ထောက်နည်းပညာမှူးများမှ စီမံကိန်းစက်ဝန်းအဆင့်တစ်ခုပြီးစီးတိုင်း ကျေးရွာနှင့် ကျေးရွာအုပ်စုအတွက် တွဲဖက်ကြည့်ရှုရမည်။

စည်းရုံးရေးမှူး/ဝန်ထမ်း အမည် ဒို့.ကျော်ဇော်ထွန်း

နေ့စွဲ ၁၃.၀၂.၂၀၁၈ စက်ဝန်းအမှတ်ဖြစ်ပါ ၂၈စက်ဝန်း(၁)  စက်ဝန်း(၂)  စက်ဝန်း(၃)

ပြည်နယ်/တိုင်း/ပဲခူး မြို့နယ် သဲကုန်း ကျေးရွာအုပ်စု ကျေးရွာ လက်ထောက်အဖွဲ့

စီမံကိန်းအဆင့်စဉ်အဆင့်များ	နေ့စွဲ		အချိုးသား အရေအတွက်	အစည်းအဝေးတွင်တက်ရောက်သူအရေအတွက်			အိမ်ထောင်စုပေါင်း	အိမ်ထောင်စု %
	စတင်သည့်နေ့	ပြီးဆုံးသည့်နေ့		အချိုးသား အရေအတွက်	အချိုးသမီး အရေအတွက်	အိမ်ထောင်စု အရေအတွက်		
၁။ ကျေးရွာစီမံကိန်း မိတ်ဆက်အစည်းအဝေး	၁၃.၂.၁၈	၁၃.၂.၁၈	၂၂	၁၉	၅၃	၁၈၂၂၂	၅၉	
၂။ ကျေးရွာစွဲမြီရေး စီမံချက်ရေးဆွဲခြင်း အစည်းအဝေး	၂၀.၁.၁၉	၂၀.၂.၀၉	၂၀	၂၄	၇၀	၁၈၂၂၂	၅၉	
၃။ ကျေးရွာအုပ်စု လုပ်ငန်းဆုံးဖြတ်ချက်ချသည့် အစည်းအဝေး								
၄။ မြို့နယ်အဆင့် စီမံကိန်းရေးဆွဲရေး နှင့် အကောင်အထည်ဖော်ရေးကော်မတီ၏ စီမံကိန်း သုံးသပ်မှု အစည်းအဝေး				မလို	မလို		မလို	မလို
၅။ မြို့နယ် စီမံကိန်းရေးဆွဲရေး နှင့် အကောင်အထည်ဖော်ရေး ကော်မတီ၏ဆုံးဖြတ်မှုကို ရွာလို အသိပေး အကြောင်းကြားသည့် အစည်းအဝေး								
၆။ စီမံကိန်းလုပ်ငန်းခွဲစီမံချက်ရေးဆွဲခြင်း အစည်းအဝေး	မလို	မလို	မလို	မလို	မလို		မလို	မလို
၆.၁။ စီမံကိန်းလုပ်ငန်း အကောင်အထည်ဖော်ရေးအစီအစဉ် ရေးဆွဲခြင်း								
၆.၂။ ဂယ်ယူရေးအစီအစဉ် ရေးဆွဲခြင်း								







၈။ လူ့လူစီမံကိန်း၏ လာမည့် (၄) နှစ်အတွက် အကျိုးငှာသော ဦးစားပေး ဖွံ့ဖြိုးတိုးတက်မှု လုပ်ငန်း အစီအစဉ်များအားဖော်ပြပါ။

အဆင့်	ကျေးဇူးတင်စွာ ဦးစားပေး ဖွံ့ဖြိုးတိုးတက်မှု လုပ်ငန်းစဉ်များ	အဆိုပြုသူ (အမျိုးသားများ/အမျိုးသမီးများ/အမျိုးသား+ အမျိုးသမီး)	ခန့်မှန်း ကုန်ကျစရိတ်	အကျိုးခံစားခွင့်ရှိသူ ခန့်မှန်းခြေ သရေအတွက်
၁	ပျော်စမ်းခြင်း	( ၈၀ + ၂၀ )		
၂	ရေကူး + ကျပ်	( ၈၀ + ၂၀ )		
၃	ရွာကျွန်းလမ်း	( ၈၀ + ၂၀ )		
၄	မီးသတ်အရေးပေး	( ၈၀ )		
၅	ဆေးပေးခန်း	( ၈၀ + ၂၀ )		
၆	ဘက်စုံပျံ့နှံ့ခြင်း	( ၈၀ )		
၇	စားနပ်ရိက္ခာ ကျွေးမွေးခြင်း	( ၈၀ )		
၈	ရေကူးတို့	( ၈၀ + ၂၀ )		
၉				
၁၀				
၁၁				
၁၂				

සම මනෝකේතන ( 2 ) අන්තර්ගත පත්‍රපොතක් ලිවීමට මෙහිදී ලියා ඇති ප්‍රශ්නවලට පිළිතුරු ලියා දීමට අවස්ථාවක් ඇත.

ප්‍ර. අංකය	ප්‍රශ්නය	පිළිතුරු (පිටු අංකය/පිටු අංකය)	මුද්‍රා
1	සෞභාග්‍යය කුමක්ද?	෩ + ෧	
2	සෞභාග්‍යය කුමක්ද?	෩	
3	සෞභාග්‍යය කුමක්ද?	෩ + ෧	
4	සෞභාග්‍යය කුමක්ද?	෩ + ෧	
5			
6			
7			
8			
9			
10			
11			
12			

සම මනෝකේතන ( 2 ) අන්තර්ගත පත්‍රපොතක් ලිවීමට මෙහිදී ලියා ඇති ප්‍රශ්නවලට පිළිතුරු ලියා දීමට අවස්ථාවක් ඇත.

සම මනෝකේතන ( 2 ) අන්තර්ගත පත්‍රපොතක් ලිවීමට මෙහිදී ලියා ඇති ප්‍රශ්නවලට පිළිතුරු ලියා දීමට අවස්ථාවක් ඇත.

සම මනෝකේතන ( 2 ) අන්තර්ගත පත්‍රපොතක් ලිවීමට මෙහිදී ලියා ඇති ප්‍රශ්නවලට පිළිතුරු ලියා දීමට අවස්ථාවක් ඇත.

၃.၄။ ပုံစံ-၁။ ကျေးရွာအခြေခံအချက်အလက်များ (ဒုတိယနှစ်စက်ဝန်း)

ပုံစံ - ၀ - ၁ ကျေးရွာအခြေခံအချက်အလက်များ (Form PC 1)

လမ်းညွှန်ချက်။ ကျေးရွာတစ်ရွာသို့ ပထမဆုံးမိတ်ဆက်ခရီးသွားရောက်သောအခါ လူထုစည်းရုံးရေးမှူးသည် ကျေးရွာ ခေါင်းဆောင်များအားကျေးရွာအချက်အလက်များကိုမေတ္တာရပ်ခံ၍တောင်းခံရသည်။ ဤအချက်အလက်များကိုစီမံကိန်းမိတ်ဆက်အစည်းဝေးမတိုင်မီတောင်းခံရမည်။ စီမံကိန်းမိတ်ဆက်အစည်းဝေးတွင် လူထုစည်းရုံးရေးမှူးသည် ဤအချက်အလက်များအား စစ်ဆေးပြီး မှန်ကန်အောင်ပြုလုပ်ရမည်။ ပြီးနောက်တွင် လူထုစည်းရုံးရေးမှူးမှ သတင်းအချက်အလက်ထဲသို့ Tablets မှ တဆင့် ဖြည့်သွင်းရမည်။

ကျေးရွာခေါင်းဆောင် အမည် <b>ဒေါ်ညွန့်-ညွန့်-မျိုး</b>	ကျေးရွာခေါင်းဆောင်၏ ဖုန်းနံပါတ် <b>၀၉-၇၇၁၄၁၄၀၀၅</b>	လူထုစည်းရုံးရေးမှူး၏အမည် <b>ဒေါ်ဖြောင့်ဖြောင့်-ဇော်</b>
ပြည်နယ်/တိုင်းဒေသကြီး <b>ပဲခူး</b>	မြို့နယ် <b>ဆီကုန်း</b>	ကျေးရွာအုပ်စု <b>ကရင်ကုန်း</b>
		ကျေးရွာ <b>လက်သမားကျေး</b>

က။ လူဦးရေ

လူမျိုးစု	အိမ်ထောင်စုအရေအတွက်	ကိုးကွယ်သည့်ဘာသာ	အိမ်ထောင်စုအရေအတွက်
လူမျိုးစု (၁)--- <b>ဗမာ</b>	<b>၅၇</b>	ဘာသာ(၁)--- <b>ဗုဒ္ဓဘာသာ</b>	<b>၅၇</b>
လူမျိုးစု (၂)-----		ဘာသာ(၂)-----	
လူမျိုးစု (၃)-----		ဘာသာ(၃)-----	
လူမျိုးစုရော-----		ဘာသာရော-----	
အခြား			
	အရေအတွက်		
မသန်စွမ်းသူများ	<b>၆</b>		
သက်ကြီးရွယ်အိုများ (၆၅ နှစ် နှင့် အထက်)	<b>၁၄</b>		
စပ်ဘေးရှောင်			

	အမျိုးသား(အရေအတွက်)	အမျိုးသမီး(အရေအတွက်)	စုစုပေါင်းအရေအတွက်
လူဦးရေ	၂၂၂		
လူမျိုးစု (၁)-----	၁၁၅	၁၀၇	၂၂၂
လူမျိုးစု (၂)-----			
လူမျိုးစု (၃)-----			
အခြား			
အိမ်ထောင်ဦးစီး	၅၃	၄	၅၇

(ခ)အခြေခံအဆောက်အအုံ အသုံးအဆောင်များ

စာသင်ကျောင်း	အမှတ် ခြံပိ	ကျန်းမာရေး	အမှတ် ခြံပိ	ဘာသာရေးအဆောက် အအုံများ	အမှတ် ခြံပိ
အထက်တန်းကျောင်း	<input type="checkbox"/>	ဆေးရုံ	<input type="checkbox"/>	စေတီ	<input checked="" type="checkbox"/>
အလယ်တန်းကျောင်း	<input type="checkbox"/>	ကျန်းမာရေးဌာန	<input type="checkbox"/>	ဘုန်းကြီးကျောင်း	<input type="checkbox"/>
မူလတန်းကျောင်း	<input type="checkbox"/>	ကျန်းမာရေးဌာနခွဲ	<input type="checkbox"/>	ဟိန္ဒူဘုရားကျောင်း	<input type="checkbox"/>
မူကြိုကျောင်း	<input type="checkbox"/>	ဆေးပေးခန်း	<input type="checkbox"/>	ခရစ်ယာန်ကျောင်း	<input type="checkbox"/>
အခြား	<input type="checkbox"/>	အခြား	<input type="checkbox"/>	ဗလီ	<input type="checkbox"/>
				အခြား	<input checked="" type="checkbox"/>
မှတ်ချက်		မှတ်ချက်		မှတ်ချက် မွှာစုံ	

(ဂ) ကျွမ်းကျင်သူများမှတ်တမ်း (ကျေးရွာတွင်နေထိုင်သော သို့မဟုတ် တခြားရွာမှလာရောက်သောကျွမ်းကျင်သူများ)

(၁) စာသင်ကျောင်း			(၂) ကျန်းမာရေး			(၃) လက်မှုပညာရှင်		
	ရွာတွင်နေထိုင်သူ	အခြားရွာမှလာသူ		ရွာတွင်နေထိုင်သူ	အခြားရွာမှလာသူ		ရွာတွင်နေထိုင်သူ	အခြားရွာမှလာသူ
မူလတန်းပြဆရာ/မ	<input type="checkbox"/>	<input type="checkbox"/>	ဆရာဝန်	<input type="checkbox"/>	<input type="checkbox"/>	လက်သမား	<input checked="" type="checkbox"/>	<input type="checkbox"/>
အထက်တန်းပြဆရာ/မ	<input type="checkbox"/>	<input type="checkbox"/>	လက်ထောက်ကျန်းမာရေးမှူး	<input type="checkbox"/>	<input type="checkbox"/>	ပန်းရုံ	<input checked="" type="checkbox"/>	<input type="checkbox"/>
အလယ်တန်းပြဆရာ/မ	<input type="checkbox"/>	<input type="checkbox"/>	အမျိုးသမီးကျန်းမာရေးဆရာမ	<input type="checkbox"/>	<input type="checkbox"/>	လျှပ်စစ်ကျွမ်းကျင်၊ မီးသမား	<input checked="" type="checkbox"/>	<input type="checkbox"/>
မူကြိုဆရာ/မ	<input type="checkbox"/>	<input type="checkbox"/>	သားဖွားဆရာမ	<input type="checkbox"/>	<input type="checkbox"/>	ရေပိုက်သွယ်သူ	<input checked="" type="checkbox"/>	<input type="checkbox"/>
အခြား	<input type="checkbox"/>	<input type="checkbox"/>	ပြည်သူ့ကျန်းမာရေးလုပ်သား	<input type="checkbox"/>	<input type="checkbox"/>	စက်ပြင်ဆရာ	<input type="checkbox"/>	<input type="checkbox"/>
မှတ်ချက်			မှတ်ချက်			မှတ်ချက် ဂဟောဆက်		

(ဃ) ကျေးရွာသို့ ရောက်ရှိနိုင်သည့်လမ်းအခြေအနေ / ကျေးရွာတစ်ရွာသည် ၎င်း၏ကျေးရွာအုပ်စုနှင့် ဆက်သွယ်ထားသော လမ်းအခြေအနေ (အောက်ပါတို့ကိုရိုင်းပါ)

ကျောက်ကြမ်းလမ်း

ကတ္တရာလမ်း

ကွန်ကရစ်လမ်း

မော်တော်ဆိုင်ကယ်လမ်း

ကျောက်ခင်းလမ်း

မြေသားလမ်း

လူသွားလမ်း

အခြား မြေခိုလမ်း (ကျောက်ချော)

(င) ကျေးရွာဖွံ့ဖြိုးမှုစီမံချက်

ပိုင်းပါ

(၁) လူထုဗဟိုပြုစီမံကိန်းမစတင်မီ ဤကျေးရွာတွင်ကျေးရွာဖွံ့ဖြိုးမှုစီမံချက်ရှိခဲ့ပါသလား?

ရှိပါသည်/မရှိပါ/မသိပါ

(၂) ရှိခဲ့ပါလျှင် ဤစီမံချက်ကို မည်သည့် ခုနှစ်တွင်ပြင်ဆင်ခဲ့ပါသနည်း?

နှစ်-----မသိပါ

(၃) ဤစီမံချက်ကို မြို့နယ်မှအတည်ပြုခဲ့ပါသလား?

ပြုခဲ့ပါသည်/မပြုခဲ့ပါ/မသိပါ

(စ) ခရီးအကွာအဝေး

(၁) ဤကျေးရွာ၏ပဟိုမှ၎င်းကျေးရွာအုပ်စု၏ပဟိုအထိခရီးမိုင်မည်မျှကွာဝေးသနည်း? မိုင်-----/မသိပါ

(၂) ဤကျေးရွာမှ ၎င်းကျေးရွာအုပ်စုပဟိုအထိသွားလာရာတွင်ကြာမြင့်သည့်အချိန်။

ခြောက်သွေ့ရာသီတွင်ကြာချိန်-----<sup>၀:၀၅</sup>-----ထော်လာရီ/မော်တော်ဆိုင်ကယ်/ခြေလျင်/လား/မော်တော်ဘုတ်/  
အခြား: ခက်ခဲ-----

မိုးရာသီတွင်ကြာချိန်-----<sup>၀:၁၀</sup>-----ထော်လာရီ/မော်တော်ဆိုင်ကယ်/ခြေလျင်/လား/မော်တော်ဘုတ်/  
အခြား: ခက်ခဲ-----

(ဆ) ပတ်ဝန်းကျင်ဆိုင်ရာသဘာဝဘေးအန္တရာယ်

ဤကျေးရွာတွင်ကြေးခြင်းကဲ့သို့ သဘာဝဘေးအန္တရာယ်ကျရောက်ဖူးခြင်း ရှိပါသလား။

မရှိပါ       ရှိပါသည်      ရှိလျှင်ဖော်ပြပါ-----

(ဇ) ကျေးရွာတွင် ဖွဲ့စည်းထားသော အဖွဲ့အစည်းများ

လူထုပဟိုပြုစီမံကိန်းမတိုင်မီ ဤကျေးရွာတွင် ကျေးရွာဖွံ့ဖြိုးရေးအတွက် အစိုးရ(သို့)ရွာသားများကိုယ်တိုင်(သို့) စီမံကိန်းတစ်ခုခုမှ ဖွဲ့စည်းထားသည့် အဖွဲ့အစည်းများရှိပါသလား။

(၁) -----

(၂) ဖိုးကျော်မော်-----

(ဈ) အထွေထွေအုပ်ချုပ်ရေး ဦးစီးဌာန (GAD) မှ မှတ်တမ်းတင်ထားခြင်း

ဤကျေးရွာသည် အထွေထွေအုပ်ချုပ်ရေး ဦးစီးဌာန (GAD) မှ မှတ်တမ်းတင်ထားမှု ရှိပါသလား။

မရှိပါ       ရှိပါသည်

ကျေးရွာခေါင်းဆောင်

အမည် ဒေါ်အိန်.အိန်  
လက်မှတ် [Signature]      နေ့စွဲ ၁၈-၉-၁၉

လူထုစည်းရုံးရေးမှူး

အမည် ဒေါ်ဖြူဖြူစာင်  
လက်မှတ် [Signature]      နေ့စွဲ ၁၈-၉-၁၉



၃.၅။ ပုံစံ-၂။ စီမံကိန်းစက်ဝန်းအချိန်ဇယား (ဒုတိယနှစ်စက်ဝန်း)

ပုံစံ - ၈-၂ - စီမံကိန်းစက်ဝန်းအချိန်ဇယား (PC 2)

လမ်းညွှန်ချက်၊ သတ်မှတ်ရာလူထုစည်းရုံးရေးမှူး/လက်ထောက်နည်းပညာမှူးများမှ စီမံကိန်းစက်ဝန်းအဆင့်တပ်စီမံပြီးစီးတိုင်းကျေးရွာနှင့် ကျေးရွာအုပ်စုအတွက် ဖွဲ့စည်းပေးရမည်။									
စည်းရုံးရေးမှူး/လက်ထောက်နည်းပညာရေးမှူးဝန်ထမ်း အမည် - <b>ဦးဇေဇင်းထွန်း / ဒေါ်ဒွေးမောင်</b>									
နေ့စွဲ	၁၈.၉.၁၉	စက်ဝန်းအားအမှတ်ခြစ်ပါ <input type="checkbox"/> စက်ဝန်း(၁) <input type="checkbox"/> စက်ဝန်း(၂) <input type="checkbox"/> စက်ဝန်း(၃) <input type="checkbox"/> စက်ဝန်း(၄)		ကျေးရွာအုပ်စု			လက်သမားကျေး		
ပြည်နယ်/တိုင်း	ပဲခူး	မြို့နယ်	ဘဲကုန်း	ကျေးရွာအုပ်စု	ကျေးရွာ				
စီမံကိန်းဆောင်ရွက်မှုအဆင့်များ									
		စတင်သည် နေ့	ပြီးဆုံးသည် နေ့	အမျိုးသား အရေအတွက်	အမျိုးသမီး အရေအတွက်	အိမ် ထောင်စု အရေအတွက်	လူမျိုးစုတက်ရောက်သူ အရေအတွက် နှင့် လူမျိုးစုအမည်	အိမ် ထောင်စု ပေါင်း	အိမ် ထောင်စု %
၁။ ကျေးရွာစီမံကိန်း မိတ်ဆက်အစည်းအဝေး	၁၈.၉.၁၉	၁၈.၉.၁၉	၁၅	၁၇	၃၂	၃၂	၃၂   ၂၂	၅၇	၅၆.၁၄
၂။ ကျေးရွာဖွံ့ဖြိုးရေး စီမံချက်ရေးဆွဲခြင်း အစည်းအဝေး	၁၈.၉.၁၉	၁၈.၉.၁၉	၁၅	၁၇	၃၂	၃၂	၃၂   ၂၂	၅၇	၅၆.၁၄
၃။ ကျေးရွာအုပ်စု လုပ်ငန်းဆုံးဖြတ်ချက် ချသည့် အစည်းအဝေး									
၄။ မြို့နယ်အဆင့်စီမံကိန်းရေးဆွဲရေးနှင့် အကောင်အထည်ဖော်ရေးကော်မတီ၏ စီမံကိန်း သုံးသပ်မှုအစည်းအဝေး				၈၅	၈၅	၈၅	၈၅	၈၅	
၅။ မြို့နယ် စီမံကိန်းရေးဆွဲရေးနှင့် အကောင်အထည်ဖော်ရေးကော်မတီ၏ဆုံးဖြတ်မှုကို ရွာသို့ အသိပေးအကြောင်းကြားသည့်အစည်းအဝေး							၈၅		

၃.၆။ ပုံစံ-၃။ ကျေးရွာဖွံ့ဖြိုးရေးဦးစားပေးအစီအစဉ် (ဒုတိယနှစ်စက်ဝန်း)

ပုံစံ - ၀-၃ ကျေးရွာဖွံ့ဖြိုးရေး ဦးစားပေးအစီအစဉ် (Form PC 3)

လမ်းညွှန်ချက်၊ အဆင့်(၃)ကျေးရွာဖွံ့ဖြိုးရေးမဟုတ်မီအစည်းအဝေးပြီးဆုံးသောအခါ ကျေးရွာစီမံကိန်း အထောက်အကူပြု ကော်မတီသည် လူထုစည်းရုံးရေးမှူးအကူအညီဖြင့် ဤပုံစံကိုပြည့်စုံအောင် ဖြည့်သွင်းရမည်။

လူထုစည်းရုံးရေးမှူး/ဝန်ထမ်း အမည် **ဒေါ်ဖြူဖြူကော်**

နေ့စွဲ **၁၈.၉.၁၉** စက်ဝန်းအား အမှတ်ခြိပ်ပါ (✓)  စက်ဝန်း(၁)  
 စက်ဝန်း(၂)  စက်ဝန်း(၃)  စက်ဝန်း(၄)

ပြည်နယ်/တိုင်း **ပဲခူး** မြို့နယ် **သဲကုန်း** ကျေးရွာအုပ်စု **ကျင်ကုန်း** ကျေးရွာ **လက်ဝါးမားကုန်း**

က။ အခက်အခဲအတားအဆီးများအားဆွေးနွေးခြင်း - ယခုလက်ရှိအခြေအနေတွင်ဤကျေးရွာဖွံ့ဖြိုးတိုးတက်ရေးအတွက် အဓိကအခက်အခဲအတားအဆီးများသည် မည်သည်များဖြစ်ပါသနည်း။ (အမျိုးသား/သမီး အနည်းဆုံးအခက်အခဲ ၅ ခုစီဖော်ပြပါ)

အုပ်စုဖွံ့ဆွေးနွေးမှုများမှ တင်ပြသောအခက်အခဲအတားအဆီးများ	
လမ်းမကောင်းစွာ ဖုတ်ကုန်များ စာပို့ရန် ကခက်ကခဲခြင်း	<input type="checkbox"/> ကျား <input type="checkbox"/> မကျား + မ
လျှပ်စစ်ဇီးတို့အား လုံလောက်စွာ မရရှိသည့် ကိစ္စအား ဖြစ်တိုးစေပြီး သွယ်ယူရာတွင် ကခက်ခဲ ဖြစ်သည်။	<input type="checkbox"/> ကျား <input type="checkbox"/> မကျား + မ
ကျွတ်ခြောက်ခြင်း ဖြစ်လျှင် ပေါက်ကွဲမှုများ ဖြစ်ပွားလာစေ ကျန်းမာရေး ထိခိုက်မှုများ ဖြစ်ပွားနိုင်သည်။	<input type="checkbox"/> ကျား <input type="checkbox"/> မကျား + မ
မသက်ဆွေးဝမ်းခြောက်ခြင်း ဖြစ်ပွားနိုင်ပြီး ပျားပါးသောကြောင့် စားဝတ်နေရေး ကခက်ခဲ ဖြစ်သည်။	<input type="checkbox"/> ကျား <input type="checkbox"/> မကျား + မ
အခြေခံတိုက်မရှိသဖြင့် ကျေးရွာလူထု အပေမဟုတ်ဘဲ ပျားပါးသော ကခက်ကခဲ ဖြစ်သည်။	<input type="checkbox"/> ကျား <input type="checkbox"/> မကျား + မ
	<input type="checkbox"/> ကျား <input type="checkbox"/> မကျား + မ
	<input type="checkbox"/> ကျား <input type="checkbox"/> မကျား + မ
	<input type="checkbox"/> ကျား <input type="checkbox"/> မကျား + မ
	<input type="checkbox"/> ကျား <input type="checkbox"/> မကျား + မ
	<input type="checkbox"/> ကျား <input type="checkbox"/> မကျား + မ
	<input type="checkbox"/> ကျား <input type="checkbox"/> မကျား + မ

မျှော်မှန်းခြင်း- နောင်လာမည့် (၅)နှစ် အတွင်း ကျေးရွာဖွံ့ဖြိုးရေး မျှော်မှန်းလျာထားချက်များအား တင်ပြပါ။

အုပ်စုဖွဲ့ဆွေးနွေးမှုများမှ တင်ပြသော အဓိကအခဲအစားအသီးများ	
လှပခပ်ပစ္စည်း ၅၀ ဖြီးတိုင် တိုးချဲ့ရန် ဖြောင့်ဖြော် ဘဏ္ဍာ	<input type="checkbox"/> ကျား <input type="checkbox"/> မ <input checked="" type="checkbox"/> ကျား+မ
ကျွတ်တောင်း ၅၀ ဂုံးပေါက်ကောင်းလာလျှင် ကျွတ်ကောင်း ဖြီးကျန်းမာစားကောင်းလာရန် ဖြောင့်ဖြော် ဘဏ္ဍာ	<input type="checkbox"/> ကျား <input type="checkbox"/> မ <input checked="" type="checkbox"/> ကျား+မ
လမ်းကောင်း မြန်လာပါက ကုန်သွယ်ရေး ကုန်သွယ်စား ကောင်းမြန်လာရန် ဖြောင့်ဖြော် ဘဏ္ဍာ	<input type="checkbox"/> ကျား <input type="checkbox"/> မ <input checked="" type="checkbox"/> ကျား+မ
ကိစ္စတွင်း ဗဟုသုတရပ် ရရှိလာလျှင် ဝေငွေတိုးပွားရန် ဖြောင့်ဖြော် ဘဏ္ဍာ	<input type="checkbox"/> ကျား <input checked="" type="checkbox"/> မ <input type="checkbox"/> ကျား+မ
ဓာတ်အားတိုက်ရုံလျှင် နယ်ပယ်မှာ မဟုတ်တော့တော့ ပွားလာရန် ဖြောင့်ဖြော် ဘဏ္ဍာ	<input checked="" type="checkbox"/> ကျား <input type="checkbox"/> မ <input type="checkbox"/> ကျား+မ
	<input type="checkbox"/> ကျား <input type="checkbox"/> မ <input type="checkbox"/> ကျား+မ
	<input type="checkbox"/> ကျား <input type="checkbox"/> မ <input type="checkbox"/> ကျား+မ
	<input type="checkbox"/> ကျား <input type="checkbox"/> မ <input type="checkbox"/> ကျား+မ
	<input type="checkbox"/> ကျား <input type="checkbox"/> မ <input type="checkbox"/> ကျား+မ
	<input type="checkbox"/> ကျား <input type="checkbox"/> မ <input type="checkbox"/> ကျား+မ

၈။ လူထုစိမ့်ကိန်း၏ လာမည့် (၄)နှစ်အတွက် အကျိုးပင်သော ဦးစားပေး ဖွံ့ဖြိုးတိုးတက်မှု လုပ်ငန်း အစီအစဉ်များအားဖော်ပြပါ။

ဦးစားပေးအဆင့်	ကျေးရွာအတွက် ဦးစားပေး ဖွံ့ဖြိုးတိုးတက်မှု လုပ်ငန်းစဉ်များ	အဆိုပြုသူ (အမျိုးသားများ/ အမျိုးသမီးများ/ အမျိုးသား+အမျိုးသမီး)	အခန်းကဏ္ဍ	ဦးစားပေးအဆင့်သတ်မှတ်ချက်	ခန့်မှန်းကုန်ကျစရိတ်	အကျိုးခံစားခွင့်ရှိသူ ခန့်မှန်းခြေအရေအတွက်		
						ကျား	မ	ပေါင်း
၁	လှပခပ်ဖိုးဖြိုး ၅၀ ဖြီးတိုင်	ကျား+မ		၁		၁၁၅	၁၁၅	၂၃၀
၂	ကျွတ်ကောင်း	ကျား+မ		၂		၁၁၅	၁၁၅	၂၃၀
၃	ရွာတွင်း ဖြောင့်ဖြော်	ကျား+မ		၃		၁၁၅	၁၁၅	၂၃၀
၄	ဓာတ်အားတိုက်ရုံ	ကျား		၄		၁၁၅	၁၁၅	၂၃၀
၅								

၆								
၇								

ဃ။ လူထုစီမံကိန်း၏ လာမည့် (၄) နှစ်အတွက် အကျုံးမဝင်သော ဦးစားပေး ဖွံ့ဖြိုးတိုးတက်မှု လုပ်ငန်း အစီအစဉ်များအားဖော်ပြပါ။

အဆင့်	ကျေးရွာအတွက် ဦးစားပေး ဖွံ့ဖြိုး တိုးတက်မှု လုပ်ငန်းစဉ်များ	အဆိုပြုသူ (အမျိုးသားများ/ အမျိုးသမီးများ/ အမျိုးသား+ အမျိုးသမီး)	အခန်းကဏ္ဍ
၁	စိုက်ပျိုးရေးလက်မှု နည်းပညာ	ကမ္ဘိုးသမီး	Livelihoods
၂			
၃			
၄			
၅			
၆			

ခေါင်းဆောင်၊ ကျေးရွာစီမံကိန်းအထောက်အကူပြုကော်မတီမှအတည်ပြုသည်။

အမည် ဦးကျော်ကျော်ဦး လက်မှတ် [Signature] နေ့စွဲ ၁၈.၉.၁၉  
ခါးပွဲ၊ ပွဲ၊ ပွဲ ပွဲ

၃.၇။ ပုံစံ-၁။ ကျေးရွာအခြေခံအချက်အလက်များ (တတိယနှစ်စက်ဝန်း)

ပုံစံ - ၁ - ၁ ကျေးရွာအခြေခံအချက်အလက်များ (Form PC 1.)

လက်ညွှန်ချက်၊ ကျေးရွာတစ်ရွာသို့ ပထမဆုံးပိတ်ဆက်ခရီးသွားရောက်သောအခါ လူထုစည်းရုံးရေးမှူးသည် ကျေးရွာ ခေါင်းဆောင်များအားကျေးရွာအချက်အလက်များကိုမေတ္တာရပ်ခံ၍တောင်းခံရသည်။ ဤအချက်အလက်များကိုစီမံကိန်းပိတ်ဆက်အစည်းဝေးမတိုင်မီတောင်းခံရမည်။ စီမံကိန်းပိတ်ဆက်အစည်းဝေးတွင် လူထုစည်းရုံးရေးမှူးသည် ဤအချက်အလက်များအား စစ်ဆေးပြီး မှန်ကန်အောင်ပြုလုပ်ရမည်။ ပြီးနောက်တွင် လူထုစည်းရုံးရေးမှူးမှ သတင်းအချက်အလက်ထဲသို့ Tablets မှ တဆင့် ပြည့်သွင်းရမည်။

ကျေးရွာခေါင်းဆောင် အမည် ဦးကျော်ကျော်ဦး	ကျေးရွာခေါင်းဆောင်၏ ဖုန်းနံပါတ် ၀၅-၄၅၃၆၄၀၃၃၃၅	လူထုစည်းရုံးရေးမှူး၏အမည် ဒေါ်ခင်စုစု
ပြည်နယ်၊တိုင်းဒေသကြီး၊ ပဲခူး	မြို့နယ် ဘီအုန်း	ကျေးရွာအုပ်စု ကရင်ကုန်း
		ကျေးရွာ လက်ဝါးမားကျွန်း

က၊ လူဦးရေ

လူမျိုးစု	အိမ်ထောင်စုအရေအတွက်	ကိုးကွယ်သည့်ဘာသာ	အိမ်ထောင်စုအရေအတွက်
လူမျိုးစု (၁) - မြန်မာ	၅၇	ဘာသာ(၁) - ဗုဒ္ဓ	၅၇
လူမျိုးစု (၂) -		ဘာသာ(၂) -	
လူမျိုးစု (၃) -		ဘာသာ(၃) -	
လူမျိုးစုများ		ဘာသာရော -	
အခြား			
အရေအတွက်			
မသန်စွမ်းသူများ			
သက်ကြီးရွယ်အိုများ (၆၅ နှစ် နှင့် အထက်)			
စစ်ဘေးရှောင်			

	အမျိုးသား(အရေအတွက်)	အမျိုးသမီး(အရေအတွက်)	စုစုပေါင်းအရေအတွက်
လူဦးရေ	၁၁၅	၁၀၇	၂၂၂
လူမျိုးစု (၁)-----			
လူမျိုးစု (၂)-----			
လူမျိုးစု (၃)-----			
အခြား			
အိမ်ထောင်ဦးစီး	၅၃	၄	၅၇

(ခ)အခြေခံအဆောက်အအုံ အသုံးအဆောင်များ

စာသင်ကျောင်း	အမှတ် ခြံမပါ	ကျန်းမာရေး	အမှတ် ခြံမပါ	ဘာသာရေးအဆောက် အအုံများ	အမှတ် ခြံမပါ
အထက်တန်းကျောင်း	<input type="checkbox"/>	ဆေးရုံ	<input type="checkbox"/>	ဇေတီ	☑
အလယ်တန်းကျောင်း	<input type="checkbox"/>	ကျန်းမာရေးဌာန	<input type="checkbox"/>	ဘုန်းကြီးကျောင်း	☑
မူလတန်းကျောင်း	<input type="checkbox"/>	ကျန်းမာရေးဌာနခွဲ	<input type="checkbox"/>	ဟိန္ဒူဘုရားကျောင်း	<input type="checkbox"/>
မူကြိုကျောင်း	<input type="checkbox"/>	ဆေးပေးစခန်း	<input type="checkbox"/>	ရေစက်ယာန်ကျောင်း	<input type="checkbox"/>
အခြား	<input type="checkbox"/>	အခြား	<input type="checkbox"/>	ဗလီ	<input type="checkbox"/>
				အခြား	☑
မှတ်ချက်		မှတ်ချက်		မှတ်ချက်	
				ခမ္ဘာရုံ	

(ဂ) ကျွမ်းကျင်သူများမှတ်တမ်း (ကျေးရွာတွင်နေထိုင်သော သို့မဟုတ် တခြားရွာမှလာရောက်သောကျွမ်းကျင်သူများ)

(ခ) စာသင်ကျောင်း			(၂) ကျန်းမာရေး			(၃) လက်မှုပညာရှင်		
	ရွာတွင်နေထိုင်သူ	အခြားရွာမှလာသူ		ရွာတွင်နေထိုင်သူ	အခြားရွာမှလာသူ		ရွာတွင်နေထိုင်သူ	အခြားရွာမှလာသူ
မူလဝန်ပြုဆရာ/မ	<input type="checkbox"/>	<input type="checkbox"/>	ဆရာဝန်	<input type="checkbox"/>	<input type="checkbox"/>	လက်သမား	<input checked="" type="checkbox"/>	<input type="checkbox"/>
အထောက်အကူပြုဆရာ/မ	<input type="checkbox"/>	<input type="checkbox"/>	လက်ထောက်ကျန်းမာရေးမှူး	<input type="checkbox"/>	<input type="checkbox"/>	ပန်းရံ	<input checked="" type="checkbox"/>	<input type="checkbox"/>
အလယ်တန်းပြဆရာ/မ	<input type="checkbox"/>	<input type="checkbox"/>	အမျိုးသမီးကျန်းမာရေးဆရာမ	<input type="checkbox"/>	<input type="checkbox"/>	လှုပ်စစ်ကျွမ်းကျင်ပီးသမား	<input type="checkbox"/>	<input type="checkbox"/>
မူကြိုဆရာ/မ	<input type="checkbox"/>	<input type="checkbox"/>	သားဖွားဆရာမ	<input type="checkbox"/>	<input type="checkbox"/>	ရေပိုက်သွယ်သူ	<input type="checkbox"/>	<input type="checkbox"/>
အခြား	<input type="checkbox"/>	<input type="checkbox"/>	ပြည်သူ့ကျန်းမာရေးလုပ်သား	<input type="checkbox"/>	<input type="checkbox"/>	စက်ပြင်ဆရာ	<input type="checkbox"/>	<input type="checkbox"/>
မှတ်ချက်			မှတ်ချက်			မှတ်ချက်		

(ဃ) ကျေးရွာသို့ ရောက်ရှိနိုင်သည့်လမ်းအခြေအနေ / ကျေးရွာတစ်ရွာသည် ၎င်း၏ကျေးရွာအုပ်စုနှင့် ဆက်သွယ်ထားသော လမ်းအခြေအနေ (အောက်ပါတို့ကို ဝိုင်းပါ)

ကျောက်ကြမ်းလမ်း      ကတ္တရာလမ်း      ကွန်ကရစ်လမ်း      မော်တော်ဆိုင်ကယ်လမ်း  
 ကျောက်ခင်းလမ်း      မြေသားလမ်း      လူသွားလမ်း      အခြား \_\_\_\_\_

(င) ကျေးရွာဖွံ့ဖြိုးမှုစီမံချက်

(၁) လူထုပဟိုပြုစီမံကိန်းမစတင်မီ ဤကျေးရွာတွင်ကျေးရွာဖွံ့ဖြိုးမှုစီမံချက်ရှိခဲ့ပါသလား?      ရှိပါသည်/မရှိပါ/မသိပါ

(၂) ရှိခဲ့ပါလျှင် ဤစီမံချက်ကို မည်သည့် ဝန်ထုပ်ပြင်ဆင်ခဲ့ပါသနည်း?      နှစ်...../မသိပါ

(၃) ဤစီမံချက်ကို မြို့နယ်မှအတည်ပြုခဲ့ပါသလား?      ပြုခဲ့ပါသည်/မပြုခဲ့ပါ /မသိပါ

(၁) ခရီးစဉ်အစဉ်

(၁) ဤကော့ရှာဖွေမှုအစီအစဉ်အရ ကော့ရှာဖွေမှုအစီအစဉ်အောက်တွင် ပါဝင်မှုကော့ရှာဖွေမှုအစီအစဉ်? နံပါတ်...../မသိပါ

(၂) ဤကော့ရှာဖွေမှု အစီအစဉ်အောက်တွင် ပါဝင်မှုကော့ရှာဖွေမှုအစီအစဉ်အောက်တွင် ပါဝင်မှုကော့ရှာဖွေမှုအစီအစဉ်

ခြေတင်သည့် ရာသီတွင် ကြာချိန် ၀၀:၀၅ ----- ထောင်လာရုံ/မော်တော်ဆိုင်ကယ်/မြေလျှင်/လာ/မော်တော်ဆိုင်/ အခြား -----

မိုးရာသီတွင် ကြာချိန် ၀၀:၀၅ ----- ထောင်လာရုံ/မော်တော်ဆိုင်ကယ်/မြေလျှင်/လာ/မော်တော်ဆိုင်/ အခြား -----

(ဓ) မတ်ပန်းကွပ်ဆိုင်ရာ သဘာဝဘေးအန္တရာယ်

ဤကော့ရှာဖွေမှုတွင် ပါဝင်မှုကော့ရှာဖွေမှုအစီအစဉ်အောက်တွင် ပါဝင်မှုကော့ရှာဖွေမှုအစီအစဉ်

ပါဝင်ပါ  မပါ  မသိပါ

(ခ) ကော့ရှာဖွေမှုတွင် ခွဲခြားထားသော အဖွဲ့အစည်းများ

လူထုဝတ်ပြုစီမံကိန်းမတိုင်မီ ဤကော့ရှာဖွေမှုတွင် ကော့ရှာဖွေမှု ဦးစီးဌာနအတွက် အစိုးရ(သို့) ရွာသားများကိုယ်တိုင်(သို့) စီမံကိန်းဆောင်ရွက်မှု ခွဲခြားထားသည့် အဖွဲ့အစည်းများရှိပါသလား။

(၁) -----

(၂) -----

(ဂ) အထွေထွေအုပ်ချုပ်ရေး ဦးစီးဌာန (GAD) မှ မှတ်တမ်းတင်ထားခြင်း



ဤကော့ရှာဖွေမှုသည် အာဟာရထွက်အုပ်ချုပ်ရေး ဦးစီးဌာန (GAD) မှ မှတ်တမ်းတင်ထားမှု ရှိပါသလား။

မရှိပါ  ရှိပါသည်

ကော့ရှာဖွေမှုအစီအစဉ်

အမည် ဦးကျော်ကျော်စိုး  
လက်မှတ်  ၀၃.၉ ၂၀၂၀.၆.၂၀

လူထုဝတ်ပြုရေးအဖွဲ့

အမည်   
လက်မှတ်  ၀၃.၉ ၂၀၂၀.၆.၂၀



ပုံစံ - ၀-၂ - စီမံကိန်းစက်ဝန်းအချိန်ဇယား (PC 2)

လက်ညှန်စွာ သတ်မှတ်ရမည့်ရလဒ်များ/လက်ထောက်နိုင်သည့်အချက်များကို စီမံကိန်းအဖွဲ့ဝင်များမှ တွေ့ရှိရပါက အောက်ဖော်ပြပါစာရွက်အပေါ်တွင် ဝန်ခံချက်ဖြင့် ပြန်လည်ရောက်ရှိရမည်။

စီမံကိန်းအဖွဲ့ဝင်များ/လက်ထောက်နိုင်သည့်အချက်များကို စီမံကိန်းအဖွဲ့ဝင်များမှ တွေ့ရှိရပါက အောက်ဖော်ပြပါစာရွက်အပေါ်တွင် ဝန်ခံချက်ဖြင့် ပြန်လည်ရောက်ရှိရမည်။

စီမံကိန်းအဖွဲ့ဝင်များ/လက်ထောက်နိုင်သည့်အချက်များကို စီမံကိန်းအဖွဲ့ဝင်များမှ တွေ့ရှိရပါက အောက်ဖော်ပြပါစာရွက်အပေါ်တွင် ဝန်ခံချက်ဖြင့် ပြန်လည်ရောက်ရှိရမည်။

စီမံကိန်းအဖွဲ့ဝင်များ	စီမံကိန်းအဖွဲ့ဝင်များ		စီမံကိန်းအဖွဲ့ဝင်များ		စီမံကိန်းအဖွဲ့ဝင်များ		စီမံကိန်းအဖွဲ့ဝင်များ		စီမံကိန်းအဖွဲ့ဝင်များ	
	စီမံကိန်းအဖွဲ့ဝင်များ	စီမံကိန်းအဖွဲ့ဝင်များ	စီမံကိန်းအဖွဲ့ဝင်များ	စီမံကိန်းအဖွဲ့ဝင်များ	စီမံကိန်းအဖွဲ့ဝင်များ	စီမံကိန်းအဖွဲ့ဝင်များ	စီမံကိန်းအဖွဲ့ဝင်များ	စီမံကိန်းအဖွဲ့ဝင်များ	စီမံကိန်းအဖွဲ့ဝင်များ	စီမံကိန်းအဖွဲ့ဝင်များ
၁။ စီမံကိန်းအဖွဲ့ဝင်များ	၁၆.၆၂၀	၁၆.၆၂၀	၁၅	၁၇	၃၂	၂၅	၂၅	၂၅	၂၅	၂၅
၂။ စီမံကိန်းအဖွဲ့ဝင်များ	၁၆.၆၂၀	၁၆.၆၂၀	၁၅	၁၇	၃၂	၂၅	၂၅	၂၅	၂၅	၂၅
၃။ စီမံကိန်းအဖွဲ့ဝင်များ	၁၆.၆၂၀	၁၆.၆၂၀	၁၅	၁၇	၃၂	၂၅	၂၅	၂၅	၂၅	၂၅
၄။ စီမံကိန်းအဖွဲ့ဝင်များ	၁၆.၆၂၀	၁၆.၆၂၀	၁၅	၁၇	၃၂	၂၅	၂၅	၂၅	၂၅	၂၅
၅။ စီမံကိန်းအဖွဲ့ဝင်များ	၁၆.၆၂၀	၁၆.၆၂၀	၁၅	၁၇	၃၂	၂၅	၂၅	၂၅	၂၅	၂၅

၃.၇။ ပုံစံ-၂။ စီမံကိန်းစက်ဝန်းအချိန်ဇယား (တတိယနှစ်စက်ဝန်း)

၃.၉။ ပုံစံ-၃။ ကျေးရွာဖွံ့ဖြိုးရေးဦးစားပေးအစီအစဉ် (တတိယနှစ်စက်ဝန်း)

ပုံစံ - ၀-၃ ကျေးရွာဖွံ့ဖြိုးရေး ဦးစားပေးအစီအစဉ် (Form PC 3)

လက်ညှန်ရွက် အဆင့်(၃)ကျေးရွာမှိုင်းရက်အစည်းအဝေးပြီးဆုံးသောအခါ ကျေးရွာစီမံကိန်း အထောက်အကူပြု ကော်မတီသည် လူထုဝင်းရုံးရေးမှူးအကူအညီဖြင့် ဤပုံစံကိုပြည့်စုံအောင် ဖြည့်သွင်းရမည်။			
လူထုဝင်းရုံးရေးမှူး/ဝန်ထမ်း အမည် <b>ဒေါ်အောင်အေး</b>			
နေ့စွဲ <b>၁၆.၆.၂၀</b>	စက်ဝန်းအား အမှတ်ဖြစ်ပါ (V) <input type="checkbox"/> စက်ဝန်း(၁) <input type="checkbox"/> စက်ဝန်း(၂) <input type="checkbox"/> စက်ဝန်း(၃)စက်ဝန်း(၄) <input type="checkbox"/>		
ပြည်နယ်/တိုင်း <b>ပဲခူး</b>	မြို့နယ် <b>ဘဲလင်း</b>	ကျေးရွာအုပ်စု <b>ကျင်ကျင်</b>	ကျေးရွာ <b>လက်သမားကြီး</b>

က၊ အခက်အခဲအတားအဆီးများအားလုံးရှင်းလင်း - ယခုလက်ရှိအခြေအနေတွင်ဤကျေးရွာဖွံ့ဖြိုးတိုးတက်ရေးအတွက် အဓိကအခက်အခဲအတားအဆီးများသည် ညည်သည်များဖြစ်ပါသည်။ (အမျိုးသား/သမီး အနည်းဆုံးအခက်အခဲ ၅ ခုစီဖော်ပြပါ)

အုပ်စုခွဲရွေးနေမှုများမှ တင်ပြသောအခက်အခဲအတားအဆီးများ	
ကျေးရွာအုပ်စုမှ ဤကျေးရွာဖွံ့ဖြိုးရေးအတွက် ပညာရေး၊ နေရာအခက်အခဲများ ဖြစ်ပေါ်စေပါသည်။	<input type="checkbox"/> ကျား <input type="checkbox"/> မ <input type="checkbox"/> ကျား+မ
ကျေးရွာအုပ်စုမှ ဤကျေးရွာဖွံ့ဖြိုးရေးအတွက် ရေအခက်အခဲများ ဖြစ်ပေါ်စေပါသည်။	<input type="checkbox"/> ကျား <input type="checkbox"/> မ <input type="checkbox"/> ကျား+မ
ကျေးရွာအုပ်စုမှ ဤကျေးရွာဖွံ့ဖြိုးရေးအတွက် မြေအခက်အခဲများ ဖြစ်ပေါ်စေပါသည်။	<input type="checkbox"/> ကျား <input type="checkbox"/> မ <input type="checkbox"/> ကျား+မ
ကျေးရွာအုပ်စုမှ ဤကျေးရွာဖွံ့ဖြိုးရေးအတွက် အလုပ်အကိုင်အခက်အခဲများ ဖြစ်ပေါ်စေပါသည်။	<input type="checkbox"/> ကျား <input type="checkbox"/> မ <input type="checkbox"/> ကျား+မ
ကျေးရွာအုပ်စုမှ ဤကျေးရွာဖွံ့ဖြိုးရေးအတွက် အခြားအခက်အခဲများ ဖြစ်ပေါ်စေပါသည်။	<input type="checkbox"/> ကျား <input type="checkbox"/> မ <input type="checkbox"/> ကျား+မ
	<input type="checkbox"/> ကျား <input type="checkbox"/> မ <input type="checkbox"/> ကျား+မ
	<input type="checkbox"/> ကျား <input type="checkbox"/> မ <input type="checkbox"/> ကျား+မ
	<input type="checkbox"/> ကျား <input type="checkbox"/> မ <input type="checkbox"/> ကျား+မ
	<input type="checkbox"/> ကျား <input type="checkbox"/> မ <input type="checkbox"/> ကျား+မ
	<input type="checkbox"/> ကျား <input type="checkbox"/> မ <input type="checkbox"/> ကျား+မ
	<input type="checkbox"/> ကျား <input type="checkbox"/> မ <input type="checkbox"/> ကျား+မ

၈၈ ရွေးကောက်ပွဲစနစ် - မောင်လှမည် (၅) နှစ် အတွင်း ကျေးရွာပွဲ ငြိမ်းရာ မျှော်မှန်းလျာထားချက်များကို တင်ပြပါ။

ဆိုင်ပွဲ၊ ရွေးကောက်ပွဲများ တင်ပြသော မျှော်မှန်းချက်များ	
ကျွန်းစုတွင် ဝိသေဒါး ရွေးကောက်ပွဲများ စတင်ကျင်းပလာလျှင်	<input type="checkbox"/> ကျား ၀၀ <input type="checkbox"/> ကျား + မ
ကျွန်းစုတွင် ဝိသေဒါး ရွေးကောက်ပွဲများ ပိုမိုကျင်းပလာလျှင်	<input type="checkbox"/> ကျား ၀၀ <input type="checkbox"/> ကျား + မ
လမ်း ကောင်း၊ မြေကောင်း စသည့် ကျေးရွာများတွင် ပိုမိုကျင်းပလာလျှင်	<input type="checkbox"/> ကျား ၀၀ <input type="checkbox"/> ကျား + မ
ကျွန်းစုတွင် ဝိသေဒါး ရွေးကောက်ပွဲများ ပိုမိုကျင်းပလာလျှင်	<input type="checkbox"/> ကျား ၀၀ <input type="checkbox"/> ကျား + မ
ကျွန်းစုတွင် ဝိသေဒါး ရွေးကောက်ပွဲများ ပိုမိုကျင်းပလာလျှင်	<input type="checkbox"/> ကျား ၀၀ <input type="checkbox"/> ကျား + မ
ကျွန်းစုတွင် ဝိသေဒါး ရွေးကောက်ပွဲများ ပိုမိုကျင်းပလာလျှင်	<input type="checkbox"/> ကျား ၀၀ <input type="checkbox"/> ကျား + မ
ကျွန်းစုတွင် ဝိသေဒါး ရွေးကောက်ပွဲများ ပိုမိုကျင်းပလာလျှင်	<input type="checkbox"/> ကျား ၀၀ <input type="checkbox"/> ကျား + မ
ကျွန်းစုတွင် ဝိသေဒါး ရွေးကောက်ပွဲများ ပိုမိုကျင်းပလာလျှင်	<input type="checkbox"/> ကျား ၀၀ <input type="checkbox"/> ကျား + မ
ကျွန်းစုတွင် ဝိသေဒါး ရွေးကောက်ပွဲများ ပိုမိုကျင်းပလာလျှင်	<input type="checkbox"/> ကျား ၀၀ <input type="checkbox"/> ကျား + မ

၈၉ ရွေးကောက်ပွဲစနစ် - လှမည် (၄) နှစ်အတွက် အကျိုးရရှိသော ဦးကားပေး ခံယူမှုကို တင်ပြ လုပ်ငန်း အစီအစဉ်များကို တင်ပြပါ။

ဦးစီး အဖွဲ့	ကျေးရွာအတွက် ဦးကားပေး ခံယူမှု တင်ပြ လုပ်ငန်း အစီအစဉ်များ	အဆိုပြုသူ (ကျား မ ကျား+မ)	အခန်း ကဏ္ဍ	ခန့်မှန်း ကုန်လွှဲ ရေခဲ	အကျိုးရရှိသော ခန့်မှန်းခြေအရ အတွက်		
					ကျား	မ	ပေါင်း
၀	ရေတွင်း၊ ဝိသေဒါး ရွေးကောက်ပွဲ	ကျား+မ	ဝိသေဒါးရွေးကောက်ပွဲ	၁၀၀၀၀,၀၀၀	၁၁၅	၁၀၇	၂၂၂
၂	ရေတွင်း၊ ဝိသေဒါး ရွေးကောက်ပွဲ	ကျား+မ	ကျေးရွာအတွက် ရေတွင်း		၁၁၅	၁၀၇	၂၂၂
၄	ရေတွင်း၊ ဝိသေဒါး ရွေးကောက်ပွဲ	ကျား+မ	ယာယီ၊ ဆက် ပူးပေါင်း		၁၁၅	၁၀၇	၂၂၂
၄	ကျေးရွာအတွက် ဦးကားပေး ခံယူမှု တင်ပြ လုပ်ငန်း အစီအစဉ်များ	မ	ကျေးရွာအတွက် ရေတွင်း		၁၁၅	၁၀၇	၂၂၂
၅							
၆							
၇							

ဃ။ လူထုစီမံကိန်း၏ လာမည့် (၄) နှစ်အတွက် အကျိုးမဝင်သော ဦးစားပေး ဖွံ့ဖြိုးတိုးတက်မှု လုပ်ငန်း အစီအစဉ်များအားဖော်ပြပါ။

အဆင့်	ကျေးရွာအတွက် ဦးစားပေး ဖွံ့ဖြိုး တိုးတက်မှု လုပ်ငန်းစဉ်များ	အဆိုပြုသူ (အမျိုးသားများ/ အမျိုးသမီးများ/ အမျိုးသား+ အမျိုးသမီး)	အခန်းကဏ္ဍ
၁	စိန်ခွင်လမ်း မြေယာငှား	m + w	Livelihoods
၂			
၃			
၄			
၅			
၆			

ခေါင်းဆောင်၊ ကျေးရွာစီမံကိန်းအထောက်အကူပြုကော်မတီမှအတည်ပြုသည်။

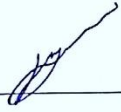
အမည် ဦးကျော်ကျော်ဦး လက်မှတ်  နေ့စွဲ ၁၆.၆.၂၀

**၄။ ကျေးရွာစီမံကိန်းအထောက်အကူပြု ကော်မတီဝင်များစာရင်း**

ကျေးရွာအုပ်စု - ကရင်ကုန်း

ကျေးရွာ - လက်သမားကုန်း

စဉ်	အမည်	ဘာသာ	ကျား/မ	ရာထူးတာဝန်
၁	ဦးကျော်ကျော်ဦး	ဗုဒ္ဓ	ကျား	ကျေးရွာစီထောက်ဥက္ကဋ္ဌ
၂	ဒေါ်ဌေးဌေးဝင်း	ဗုဒ္ဓ	မ	ကျေးရွာစီထောက်ဥက္ကဋ္ဌ
၃	ဦးသောင်းငွေ	ဗုဒ္ဓ	ကျား	ဝယ်ယူရေးဆပ်ကော်မတီအဖွဲ့ခေါင်းဆောင်
၄	ဒေါ်ခင်မာထွန်း	ဗုဒ္ဓ	မ	ဝယ်ယူရေးဆပ်ကော်မတီ
၅	ဒေါ်သန်းသန်းဝင်း	ဗုဒ္ဓ	မ	ဝယ်ယူရေးဆပ်ကော်မတီ
၆	ဦးဇော်လတ်	ဗုဒ္ဓ	ကျား	စောင့်ကြည့်ကြီးကြပ်ရေးဆပ်ကော်မတီ
၇	ဒေါ် ပြုံးပြုံးခိုင်	ဗုဒ္ဓ	ကျား	စောင့်ကြည့်ကြီးကြပ်ရေးဆပ်ကော်မတီ
၈	ဒေါ်သန္တာဝင်း	ဗုဒ္ဓ	မ	စောင့်ကြည့်ကြီးကြပ်ရေးဆပ်ကော်မတီ
၉	ဒေါ်ဖြူဖြူဝင်း	ဗုဒ္ဓ	မ	ပြုပြင်ထိန်းသိမ်းရေးဆပ်ကော်မတီ
၁၀	ဦးထွန်းထွန်း	ဗုဒ္ဓ	ကျား	ပြုပြင်ထိန်းသိမ်းရေးဆပ်ကော်မတီ
၁၁	ဦးမြင့်သူ	ဗုဒ္ဓ	ကျား	ဝေဖန်အကြံပြုတိုင်ကြားရေးတာဝန်ခံ
၁၂	ဒေါ်ညွန့်ညွန့်စိန်	ဗုဒ္ဓ	မ	ဝေဖန်အကြံပြုတိုင်ကြားရေးတာဝန်ခံ
၁၃	ဦးသိန်းစိုး	ဗုဒ္ဓ	ကျား	ကျေးရွာစေတနာဝန်ထမ်း
၁၄	ဒေါ်မာချို	ဗုဒ္ဓ	မ	ကျေးရွာစေတနာဝန်ထမ်း
၁၅	ဦးစိုးနိုင်	ဗုဒ္ဓ	ကျား	ကျေးရွာငွေစာရင်းကိုင်



# ၅။ ကျေးရွာအစည်းအဝေးမှတ်တမ်းများ

လူထုဗဟိုပြုစီမံကိန်း-သဲကုန်းမြို့  
တတိယနစ်စက်ဝန်း အစည်းအဝေးမှတ်တမ်း

ကျေးရွာအမည်	ကျေးရွာ	ကျား/မ	နေ့စွဲ
ကရင်ကုန်း	လတ်သမားကုန်း	၇/၈	၁၆-၆-၂၀

## အစည်းအဝေးရည်ရွယ်ချက်

၁။ ကျေးရွာဖွံ့ဖြိုးရေးဦးစားပေးအစီအစဉ်မွမ်းမံနိုင်ရန်။

## ဆွေးနွေးချက်

၁။ Covid-19 virus သည် ကမ္ဘာနှင့်အဝှမ်းဖြစ်ပေါ်နေသည့်အတွက် လူစုလူဝေးပြုလုပ်ခြင်းများကို ရှောင်ကြဉ်ရမည်ဖြစ်သည့်အတွက် ကျေးရွာဖွံ့ဖြိုးရေးအစီအစဉ်များကို ကျန်းမာရေးဝန်ကြီးဌာနနှင့် ကျေးလက်ဒေသဖွံ့ဖြိုးတိုးတက်ရေးဦးစီးဌာနမှ ထုတ်ပြန်ထားသော လမ်းညွှန်ချက်များနှင့် အညီဆောင်ရွက်ရန်။

၂။ စီထောက်ကော်မတီဝင်များအား Covid-19 ကာလတွင်အသုံးပြုရမည့် ကျေးရွာဖွံ့ဖြိုးရေး ဦးစားပေးအစီအစဉ် ပုံစံစာရွက်များအား ရှင်းပြဆွေးနွေးခြင်း။

၃။ ကျေးရွာလူထုဖြည့်သွင်းရမည့် ဖောင်ပုံစံများကို ဖြန့်ဝေရန်နည်းလမ်းများကို ဆွေးနွေးခြင်း။

၄။ ဦးစားပေးအစီအစဉ်မဲပေးရလဒ်များကို ကြော်ငြာသင်ပုန်းတွင် ကပ်ထားရန်။

## ဆုံးဖြတ်ချက်

၁။ ကျေးရွာဖွံ့ဖြိုးရေးဦးစားပေးအစီအစဉ် ကောက်ခံခြင်းများကို ကျန်းမာရေးဝန်ကြီးဌာနနှင့် ကျေးလက်ဒေသဖွံ့ဖြိုးတိုးတက်ရေးဦးစီးဌာနမှထုတ်ပြန်ထားသော လမ်းညွှန်ချက်များ အတိုင်း ဆောင်ရွက်သွားကြမည်ဖြစ်ပါသည်။

၂။ ကျေးရွာလူထုဖြည့်သွင်းရမည့် ဖောင်ပုံစံများကို စီထောက်ကော်မတီဝင် အင်အားဖြင့် တအိမ်ထောင်တရွက်နှုန်းဖြင့် ဖြန့်ဝေကာ ရှင်းပြသွားမည်ဖြစ်ပါသည်။

၃။ ဦးစားပေးအစီအစဉ်မဲရလဒ်များကို အနစ်ချုပ်ပြီးပါက ကျေးရွာကြော်ငြာသင်ပုန်းတွင် ကပ်ထားရန်။

## မှတ်တမ်းတင်သူ

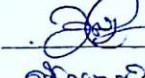
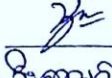
လက်မှတ်		လက်မှတ်	
အမည်(ဝန်ထမ်း)	ခင်အောင်	အမည်(ကော်မတီ)	ဦးကျော်ကျော်ဦး
ရာထူး	ဗဟို	ရာထူး	ပို့. ဓာတုက

၆။ ကဏ္ဍအလိုက်ဦးစားပေးဖွံ့ဖြိုးရေးလုပ်ငန်းစဉ်များ

ကဏ္ဍအလိုက်လုပ်ငန်းချုပ်ဖွဲ့ရေး: ကျေးရွာအုပ်စု ကျေးရွာ ကျေးရွာ လက်ထောက်ကျေးရွာ

ကဏ္ဍ	စဉ်	လုပ်ငန်းအမျိုးအစား	အဆိုပြုသူ (အမှန်ခြစ်ရန်)			ခုနှစ်	ထောက်ပံ့မည့် အဖွဲ့အစည်း(သို့) ဌာန	မှတ်ချက်
			ကျား	မ	ကျား+မ			
အခြေခံအဆောက်အအုံကဏ္ဍ (လမ်း/တံတား/ရေရှိရေး/ မီးလင်းရေး)		အင်ဂျင်နီယာလမ်းရေး			✓	၂၀၂၀	၂၀၁၅	
		အုတ်ရေကြေး			✓			
		ရွာတွင်း မြေရှိယမ်း			✓			
လူမှုစီးပွားကဏ္ဍ(ပညာရေး၊ ကျန်းမာရေးနှင့်ဆိုင်သော အဆောက်အအုံများနှင့် အခြားလိုအပ်ချက်များ)								
သက်မွေးဝမ်းကြောင်းကဏ္ဍ(စိုက် ပျိုးရေး၊ မွေးမြူရေးနှင့်ဆိုင်သော အဆောက်အအုံများနှင့် အခြားလိုအပ်ချက်များ)								
သာသနာရေးအဖွဲ့အစည်း လျှောက်ပေးရေးကဏ္ဍ								
အခြားကဏ္ဍ(ဌာနဆိုင်ရာများသို့ လွှဲပြောင်းနိုင်ခြင်းနှင့် အကောင်အ ထည်ဖော်ဆောင်ရွက်ပေးနိုင်ခြင်းမရှိ သောလုပ်ငန်းများ)		စာကြည့်တိုက်			✓	၂၀၂၀		