

ပြည်ထောင်စုမြန်မာနိုင်ငံတော်အစိုးရ
စိုက်ပျိုးရေး၊ မွေးမြူရေးနှင့် ဆည်မြောင်းဝန်ကြီးဌာန
ကျေးလက်ဒေသဖွံ့ဖြိုးတိုးတတ်ရေးဦးစီးဌာန
သဲကုန်းမြို့နယ်

လူထုဗဟိုပြုစီမံကိန်း



ကျေးရွာဖွံ့ဖြိုးရေးအစီအစဉ်

Village Development Plan (VDP)

လက်သမားကုန်းကျေးရွာ၊ ကရင်ကုန်းအုပ်စု

ဒုတိယနှစ်စက်ဝန်း၊ ဆဌမနှစ်

ပဲခူးတိုင်းဒေသကြီး

၂၀၁၉ ခုနှစ်

မာတိကာအညွှန်း

စဉ်။	အကြောင်းအရာ	စာမျက်နှာ
၁။	ကျေးရွာအကြောင်းဖော်ပြချက်နှင့် ကျေးရွာအခြေခံအချက်အလက်	၃ - ၅
	၁.၁။ မြို့နယ်ပြမြေပုံ	
	၁.၂။ ကျေးရွာမြေပုံ	
	၁.၃။ အုပ်စုတွင်ပါဝင်သောကျေးရွာစာရင်းများ	
	၁.၄။ ကျေးရွာသမိုင်းကြောင်းရာဇဝင်	
၂။	PSA/PRA လုပ်ငန်းစဉ်အနှစ်ချုပ်	၆ - ၁၂
	၂.၁။ လူမှုရေးအရင်းမြစ်ပြမြေပုံ ဆွေးနွေးချက်နှင့် ဆန်းစစ်ချက်	
	၂.၂။ ဥစ္စာဓန ကြွယ်ဝမှုအဆင့်သတ်မှတ်ခြင်း ဆွေးနွေးချက်နှင့် ဆန်းစစ်ချက်	
	၂.၃။ ကျား၊မ အရင်းအမြစ် အသုံးပြုမှု၊ ထိန်းချုပ်မှု ဆွေးနွေးချက်နှင့် ဆန်းစစ်ချက်	
	၂.၄။ ရာသီခွင်ပြ ပြက္ခဒိန် ဆွေးနွေးချက်နှင့် ဆန်းစစ်ချက်	
	၂.၅။ ကျား၊မ ပင်ကူအိမ်သုံးသပ်ခြင်း ဆွေးနွေးချက်နှင့် ဆန်းစစ်ချက်	
	၂.၆။ အဖွဲ့အစည်းအချိတ်ဆက်ပြ ဗင်းပုံစံသုံးသပ်ခြင်း၊ ဆွေးနွေးချက်နှင့် ဆန်းစစ်ချက်	
၃။	ဖောင်ပုံစံများ	၁၃ - ၂၆
	၃.၁။ ပုံစံ-၁။ ကျေးရွာအခြေခံအချက်အလက်များ (ပထမနှစ်စက်ဝန်း)	
	၃.၂။ ပုံစံ-၂။ စီမံကိန်းစက်ဝန်းအချိန်ဇယား(ပထမနှစ်စက်ဝန်း)	
	၃.၃။ ပုံစံ-၃။ ကျေးရွာဖွံ့ဖြိုးရေးဦးစားပေးအစီအစဉ်(ပထမနှစ်စက်ဝန်း)	
	၃.၄။ ပုံစံ-၁။ ကျေးရွာအခြေခံအချက်အလက်များ(ဒုတိယနှစ်စက်ဝန်း)	
	၃.၅။ ပုံစံ-၂။ စီမံကိန်းစက်ဝန်းအချိန်ဇယား(ဒုတိယနှစ်စက်ဝန်း)	
	၃.၆။ ပုံစံ-၃။ ကျေးရွာဖွံ့ဖြိုးရေးဦးစားပေးအစီအစဉ်(ဒုတိယနှစ်စက်ဝန်း)	
၄။	ကျေးရွာစီမံကိန်းအထောက်အကူပြုကော်မတီဝင်များစာရင်း	၂၇
၅။	ကျေးရွာအစည်းအဝေးမှတ်တမ်းများ	၂၈ - ၃၁
၆။	ကဏ္ဍအလိုက်ဦးစားပေးဖွံ့ဖြိုးရေးလုပ်ငန်းစဉ်များ	၃၂

၁။ ကျေးရွာအကြောင်းဖော်ပြချက်နှင့် ကျေးရွာအခြေခံအချက်အလက်

၁.၁။ သဲကုန်းမြို့နယ်ပြမြေပုံ



- တည်နေရာ - မြောက်လတ္တီတွဒ် - ၁၈ ၃၈' နှင့် အရှေ့လောင်ဂျီတွဒ် - ၉၅ ၂၃'
- နယ်နိမိတ်
 - အရှေ့ဘက် - ပေါင်းတည်မြို့နယ်နှင့်ပေါက်ခေါင်းမြို့နယ်
 - အနောက်ဘက် - ရွှေတောင်မြို့နယ်
 - တောင်ဘက် - နတ္ထလင်းမြို့နယ်နှင့်ပေါင်းတည်မြို့နယ်
 - မြောက်ဘက် - ပေါက်ခေါင်းမြို့နယ်နှင့် ပြည်မြို့နယ်
- မြို့အကျယ်အဝန်း - ၂၉၉.၀၇ စတုရန်းမိုင် (၁၉၁၉၁၇ ဧက)
- ကျေးရွာအုပ်စု - (၄၉)အုပ်စု
- ကျေးရွာပေါင်း - (၃၀၈) ရွာ
- အိမ်ခြေ - ၂၆၅၅
- အိမ်ထောင်စု - ၂၇၇၄၆
- လူဦးရေ - ၉၈၄၆၄

၁.၂။ ကျေးရွာအုပ်စုမြေပုံ

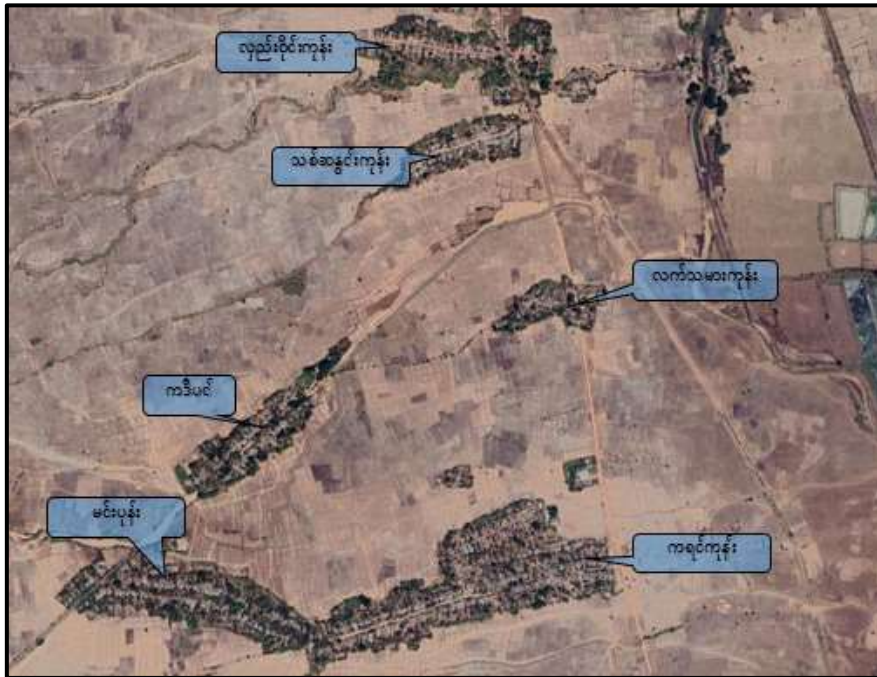

- က) အိမ်ခြေ - ၅၇
- ခ) အိမ်ထောင်စု - ၅၇
- ဂ) လူဦးရေ - ၂၂၂ (ကျား ၁၁၅ + မ ၁၀၇)
- ဃ) တိုင်းရင်းသားလူဦးရေ - ၁၈၂
- င) ထိလွယ်ခိုက်လွယ်အုပ်စုလူဦးရေ - ၆၅
- စ) ကျေးရွာအတွင်းရရှိနိုင်သောဝန်ဆောင်မှုများ-
- ဆ) အဓိကစီးပွားရေးလုပ်ငန်း - စိုက်ပျိုးရေး

၁.၃။ အုပ်စုတွင်ပါဝင်သော ကျေးရွာစာရင်းများ

စဉ်	ကျေးရွာအမည်	အိမ်ထောင်စု	လူဦးရေ		
			ကျား	မ	စုစုပေါင်း
၁	ကရင်ကုန်း	၂၃၀	၃၂၆	၃၇၆	၇၀၂
၂	လှည်းဝိုင်းကုန်း	၁၀၉	၁၉၉	၁၉၁	၃၉၀
၃	ကဒီပင်	၆၁	၉၃	၁၀၃	၁၉၇
၄	မင်းပုန်း	၁၀၇	၁၆၁	၁၇၉	၃၄၀
၅	လက်သမားကုန်း	၅၇	၁၁၅	၁၀၇	၂၂၂
၆	သစ်စွန်းကုန်း	၇၅	၁၂၀	၁၂၅	၂၄၅

၁.၄။ ကျေးရွာသမိုင်းကြောင်းရာဇဝင်

အင်္ဂလိပ်ခေတ်လက်ထက်တွင်၁ အိမ် ၂ အိမ်သာနေထိုင်ပြီးလက်သမားပညာတက်မြောက်သူများသာနေရာ သစ်လှည်း၊ထင်းလှည်းများလာရောက်ပြုပြင်သောကြောင့် အစွဲပြု၍ လက်သမားကုန်း ရွာဟု ရှေးရိုးအတိုင်းခေါ်ဝေါ် ကြသည်။

၂။ PSA/PRA လုပ်ငန်းစဉ်အနှစ်ချုပ်

စဉ်	အကြောင်းအရာ	ဦးတည်အုပ်စု	ရက်စွဲ	ပါဝင်ဆွေးနွေးသူ			အဓိက ဆွေးနွေးချက်များ
				ကျား	မ	ပေါင်း	
၁	လူမှုရေး အရင်းအမြစ်ပြုမြေပုံ	၁။ ရပ်မိရပ်ဖ ၂။ ကော်မတီဝင် ၃။ ကျေးရွာလူထု	၁၈-၉-၂၀၁၉	၁၄	၁၁	၂၅	ကျေးရွာအတွင်း လူမှုရေးနှင့် သဘာဝသယံဇာတများ အကြောင်း ဖော်ထုတ်ဆွေးနွေးခြင်း
၂	ဥစ္စာဓနကြွယ်ဝမှု ဦးစားပေးအဆင့် သတ်မှတ်ခြင်း	၁။ ချမ်းသာ ၂။ အလယ်အလတ် ၃။ နွမ်းပါး	၁၈-၉-၂၀၁၉	၅	၆	၁၁	ကျေးရွာအတွင်း ဥစ္စာဓနပိုင်ဆိုင်မှု အဆင့် ဖော်ထုတ်ဆွေးနွေးခြင်း
၃	အရင်းအမြစ်အသုံးချမှု ဖော်ထုတ်ခြင်းဇယား	၁။ အမျိုးသား၊ အမျိုးသမီးများ	၁၈-၉-၂၀၁၉	၁၂	၁၅	၂၇	အမျိုးသား၊ အမျိုးသမီးများမှ ကျေးရွာအတွင်း အရင်းအမြစ်များ ထိန်းချုပ်မှုနှင့် သုံးစွဲမှုအခြေအနေ
၄	ရာသီခွင်ပြ ပြက္ခဒိန်	၁။ ရပ်မိရပ်ဖ ၂။ ကော်မတီဝင် ၃။ ကျေးရွာလူထု	၁၈-၉-၂၀၁၉	၁၀	၁၁	၂၁	၁၂လ ရာသီအတွင်း ကျေးရွာလူမှုရေး၊ စီးပွားရေး၊ မိုးလေဝသ စသည်အကြောင်းများ ဆွေးနွေးခြင်း
၅	ကျား/မ ရေးရာကဏ္ဍ	၁။ အမျိုးသား၊ အမျိုးသမီးများ	၁၈-၉-၂၀၁၉	၈	၁၁	၁၉	အမျိုးသား၊ အမျိုးသမီးများ စွမ်းဆောင်နိုင်မှု အခန်းကဏ္ဍများ အကြောင်းဆွေးနွေးခြင်း
၆	အဖွဲ့အစည်း ချိတ်ဆက်မှုမြေပုံ	၁။ ကျေးရွာ အုပ်ချုပ်ရေးအဖွဲ့ ၂။ ဖွံ့ဖြိုးရေး လုပ်ဆောင်နေ သည့်အဖွဲ့	၁၈-၉-၂၀၁၉	၁၀	၁၀	၂၀	ကျေးရွာအတွင်းနှင့် ကျေးရွာပြင်ပရှိ အဖွဲ့အစည်းများနှင့် ကျေးရွာလူထုချိတ်ဆက်မှု နှင့် ဆွေးနွေးဖော်ထုတ် ခြင်း

၂.၁။ လူမှုရေးအရင်းမြစ်ပြမြေပုံ

ကျေးရွာလူထုအား မြေပုံရေးဆွဲစေပြီး ထိုမြေပုံအားအသုံးပြု၍ အဓိကအခက်အခဲများကို ဆွေးနွေးပြီး၊ ကျေးရွာလူထုအား ၎င်းတို့၏ ပြဿနာများ၊ အရင်းအမြစ်များနှင့် အခြေခံအဆောက်အအုံများအား စိစစ်ဖော်ထုတ်ရန်။



ဆွေးနွေးချက်နှင့် ဆန်းစစ်ချက်

- အိမ်ခြေပေါင်း ၅၉ အိမ်ရှိပြီး အသက်မွေးဝမ်းကြောင်းမှာ လယ်ယာစိုက်ပျိုးရေးဖြစ်သည်။ ကျေးရွာတွင်ရေးများရှိသော်လည်းရေးမအောင်မြင်သဖြင့် သောက်သုံးရေလုံလောက်မှုမရှိခြင်း လျှပ်စစ်မီးမရရှိသေးသဖြင့်ကျေးရွာအတွင်းရှိသစ်ပင်ကြီးများကို လျှပ်စစ်မီးရရှိရန် ခုတ်လှဲခဲ့ပါသည်
- နောင် ၅ နှစ် အတွင်း လျှပ်စစ်မီး၊ စာကြည့်တိုက်၊ ရွာတွင်းလမ်း ကွန်ကရစ် လမ်း၊ ရေတွင်း၊ ရေစုပ်စက်၊ ရေကန်

၂.၂။ ဥစ္စာဓန ကြွယ်ဝမှုအဆင့်သတ်မှတ်ခြင်း

ကျေးရွာအတွင်း စီးပွားရေးအခြေအနေ ကွာခြားသောအုပ်စုများကို စိစစ်ရန်၊ ထိုအုပ်စုများအားလုံး ကျေးရွာစီမံချက် ရေးဆွဲရာတွင်ပါဝင်စေရန်နှင့် ကျေးရွာဖွံ့ဖြိုးတိုးတက်ရေး စီမံကိန်းမှ အကျိုးအမြတ်များကို ထိုအုပ်စုများအားလုံး ရရှိစေရန်။

အဆင့်	သတ်မှတ်ချက်	အိမ်ထောင်စု အရေအတွက်	ရာခိုင်နှုန်း
အမြင့်ဆုံး	လယ်ငွေ အကူအညီ၊ နှစ်စဉ် ဝယ်ယူမှု၊ TV, မိုဘိုင်းဖုန်း၊ လယ်ယာမြေ၊ အိမ်ထောင်စုအဖွဲ့ဝင်များ	၁၃	
အလယ်တန်း	လယ်ငွေ အကူအညီ၊ နှစ်စဉ် ဝယ်ယူမှု၊ TV, မိုဘိုင်းဖုန်း၊ လယ်ယာမြေ၊ အိမ်ထောင်စုအဖွဲ့ဝင်များ	၁၅	
အနိမ့်ဆုံး	ဝတ်စုံအင်္ကျီ၊ မိုဘိုင်းဖုန်း၊ TV, မိုဘိုင်းဖုန်း၊ လယ်ယာမြေ၊ အိမ်ထောင်စုအဖွဲ့ဝင်များ	၂၉	

လက်တွေ့ဆောင်ရွက်မှု (၅) နှစ်အတွင်း ဆောင်ရွက်ရမည့် အစီအစဉ်

ဆွေးနွေးချက်နှင့် ဆန်းစစ်ချက်

- နွမ်းပါးသောအိမ်ထောင်စုမှာ ၃၂ ရှိပြီး လုပ်လက်စား၊ လယ်ယာပိုင်ဆိုင်မှုမရှိခြင်း ပုံမှန် ဝင်ငွေမရှိခြင်းထို့ကြောင့်ဖြစ်သည်။ ဖွံ့ဖြိုးရေးလုပ်ငန်းများတွင်ပူးပေါင်းပါဝင်လိုစိတ်အပြည့်ရှိပါသည်။
- ဆောက်လုပ်ရေးလုပ်ငန်းများ၊ လမ်းတံတားများမှ ထိုသူများကိုဝင်ငွေရရှိလာအောင်ဖန်တီးပေးနိုင်မည်။
- ထိုသူများပိုင်ဆိုင်မှုများမှာ ဝက်၊ ကြက်၊ ဆိုင်ကယ်၊ တီဗီ၊ ဖုန်း၊ သွပ်မိုး၊ အင်ဖတ်မိုး၊ ထရပ်ကား၊ အင်ဖတ်ကား၊ စသည်တို့ပိုင်ဆိုင်ကြသည်။

၂.၃။ ကျား၊မ အရင်းအမြစ် အသုံးပြုမှု၊ ထိန်းချုပ်မှု

အမျိုးသားနှင့် အမျိုးသမီးတို့မှ ပိုင်ဆိုင်၊ အသုံးချ၊ ထိန်းချုပ်သည့် အရင်းအမြစ်များအား ခွဲခြမ်းစိတ်ဖြာခြင်း။



ဆွေးနွေးချက်နှင့် ဆန်းစစ်ချက်

- အရင်းမြစ် သုံးစွဲမှုတွင် လယ်ယာသုံးစွဲစက်ပစ္စည်း၊ သုံးဘီးဆိုင်ကယ်၊လက်သမား၊ ပန်းရံဆံပင်ညှပ်တို့ကိုအမျိုးသားများထိန်းချုပ်တွေ့ရှိရပါသည်။ အမျိုးသမီးများသုံးစွဲမှုမှာ နည်းပါးပါသည်။ကုန်စုံဆိုင်၊လက်ရက်ကမ်း၊အပ်ချုပ်စက်၊တို့ကို အမျိုးသမီးထိန်းချုပ်သုံးစွဲနေပါသည်။ဆိုင်ကယ်၊အုတ်လုပ်ငန်း၊ဖုန်း၊မွေးမြူရေး၊မြုပ်လုပ်ငန်း၊စက်ဘီး၊လယ်၊ နွားလှည်း၊တို့ကို အမျိုးသမီး၊အမျိုးသားများသုံးစွဲထိန်းချုပ်ပါသည်။ပြုပြင်ခြင်း၊ဆုံးဖြတ်ချက်ချခြင်းတို့ကို အမျိုးသားများသာလုပ်ကြပါသည်။
- အရင်းမြစ် ထိန်းချုပ်မှုမှာ အမျိုးသား များပြီး အမျိုးသမီး နည်းနေသည်ကိုတွေ့ရပါသည်။
- အမျိုးသမီး၊အမျိုးသားများအား အတူတကွ ထိန်းချုပ်မည်ဆိုလျှင် ဖွံ့ဖြိုးတိုးတက်မှုပိုမိုမြင့်မား လာစေမည်။

၂.၄။ ရာသီခွင်ပြ ပြက္ခဒိန် ဆန်းစစ်ချက်နှင့် ဆွေးနွေးချက်

ကျေးရွာတွင် တစ်နှစ်ပတ်လုံး ကွဲပြားခြားနားသော အချိန်အလိုက် မည်သည်တို့ဖြစ်ပျက်ဆောင်ရွက်ခဲ့သည် တို့ကို မှတ်တမ်းထားရှိရန်၊ ဤပြက္ခဒိန်ကို အသုံးပြုပြီး စီမံကိန်းအားမည်သည့်အချိန်တွင် အကောင်အထည်ဖော် ဆောင်ရွက်လျှင် အကောင်းဆုံးဖြစ်ကြောင်း ဆုံးဖြတ်နိုင်ရန်။

The image shows a hand-drawn seasonal calendar on a grid. The title is 'ရာသီခွင်ပြဇယား' (Seasonal Calendar). The columns represent months from January to December. Each month has a corresponding weather icon (sun, clouds, rain, snow). There are handwritten notes in Burmese for each month. A date '၂၆' is written in the November column. The calendar is decorated with colored sticky tabs on the left side.

ဆွေးနွေးချက်နှင့် ဆန်းစစ်ချက်

- ရာသီဥတုနှင့်ပတ်သက်ပြီး အနေအထား မှန်ကန်ပါသည်။
 - စိုက်ပျိုးရေးနှင့် အလုပ်အကိုင်များမှာလယ်ကိုသာအဓိကထားစိုက်၍အိမ်ထောင်စုအရေအတွက်၁၆ ခန့်နှင့် တစ်နှစ်ဝင်ငွေပျဉ်းမျှ ၇ သိန်းခွဲ။
- လက်လုပ်လက်စားများပြီးကျပန်းလုပ်ကိုင်ခြင်း၊ ဝင်ငွေထွက်ငွေမျှတအောင်သုံးစွဲရပါသည်။
- လက်လုပ်လက်စားများဟာ စိုက်ပျိုးရိတ်သိမ်းချိန်တွင် အဆင်ပြေပြီး ကျန်လများတွင် အဆင်မပြေပါ။
- မိုးရာသီတွင် ဗွက်ထပြီ သဲလမ်းသာရှိပါသည်။ နွေရာသီတွင် သဲဖုန်များ ထူထပ်ပြီး သွားလာရအဆင်မပြေပါ။
- နွေစားသမားများသဖြင့် အားလပ်ရက်ပုံမှန်မရှိပါ။

၂.၅။ ကျား၊မ ပင့်ကူအိမ်သုံးသပ်ခြင်း

ကျေးရွာအတွင်းရှိ အမျိုးသမီးများ၏ အခြေအနေကို နားလည် သဘောပေါက်စေရန်။

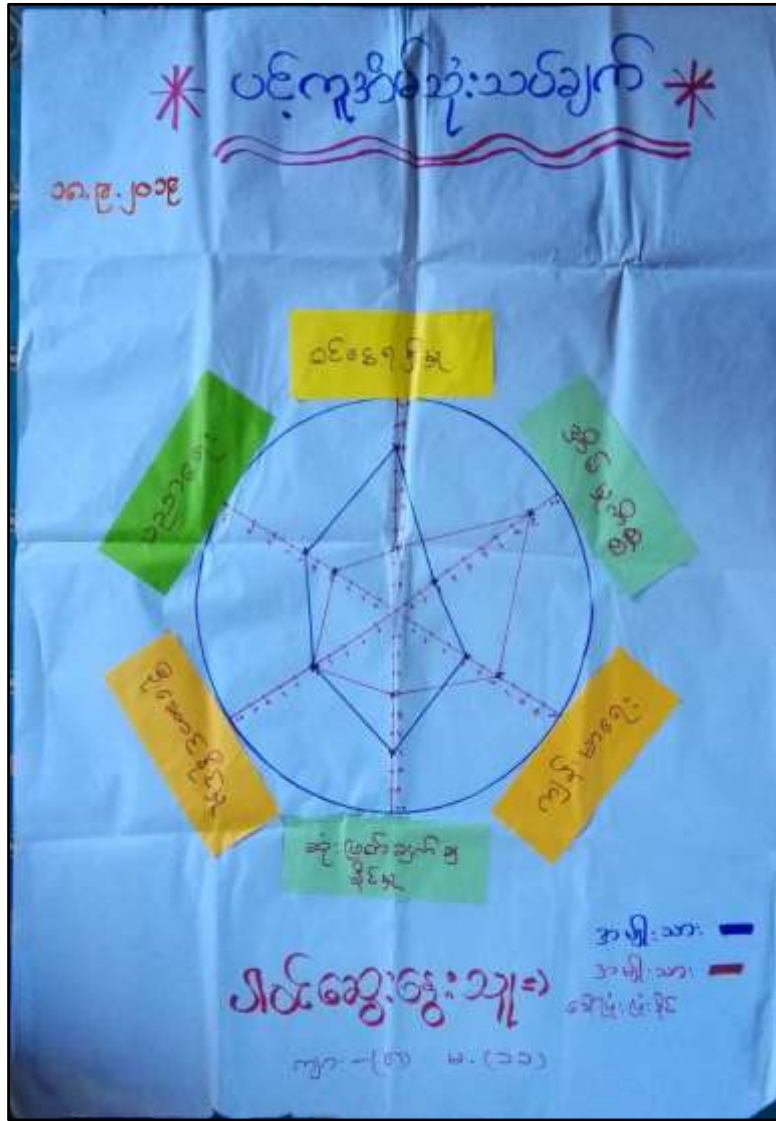

ဆွေးနွေးချက်နှင့် ဆန်းစစ်ချက်

အမျိုးသမီးများသည် မိရိုးဖလာထုံးစံအရ အိမ်မှုကိစ္စများတွင် အချိန်ကုန်နေရသဖြင့် ဝင်ငွေရရှိမှုဆုံးဖြတ်ချက်ချရာတွင်နှင့် ပူးပေါင်းပါဝင်မှုတို့တွင် အားနည်းပါသည်။ ပညာရေးလက်လှမ်းမီလည်းနည်းပါသည်။ ကျန်းမာရေး၊ ပညာရေးတို့တွင် မြင့်မားလာစေရန် စွမ်းဆောင်မှုများ မြှင့်တင်နိုင်သည်။ အမျိုးသမီးများသီးသန့်ခွဲပြီးသင်တန်းများပေးခြင်းဖြင့် ဖွံ့ဖြိုးရေးလုပ်ငန်းများ တွင်ဆောင်ရွက်နိုင်သည်။

(၁) အခြေခံအဆောက်အအုံ အလုံအသောက်များ

စာသင်ကျောင်း	အမှတ် ဩမ်	ကျွန်းဟာရေး	အမှတ် ဩမ်	ဘာသာရေး အဆောက် အအုံများ	အမှတ် ဩမ်
မျက်နှာကျောင်း	<input type="checkbox"/>	တိုက်နယ်စောရှေ့	<input type="checkbox"/>	ခေတ်	<input checked="" type="checkbox"/>
မှလတန်းကျောင်း	<input type="checkbox"/>	ကျွန်းဟာရေးညွှန်း	<input type="checkbox"/>	ကျွန်းဟာရေးကျောင်း	<input type="checkbox"/>
မှလှည့်ကျောင်း	<input type="checkbox"/>	ကျွန်းဟာရေးညွှန်း	<input type="checkbox"/>	ဟိန္ဒူဘုရားကျောင်း	<input type="checkbox"/>
အလယ်တန်းကျောင်း	<input type="checkbox"/>	ခေမာပေးစခန်း	<input type="checkbox"/>	ဓမ္မစာအုပ်ကျောင်း	<input type="checkbox"/>
လယ်ကျွန်းကျောင်း	<input type="checkbox"/>	အခြား	<input type="checkbox"/>	ခေတ်	<input type="checkbox"/>
အထက်တန်းကျောင်း	<input type="checkbox"/>			အခြား	<input checked="" type="checkbox"/>
အခြား	<input type="checkbox"/>				
မှတ်စုတ်		မှတ်စုတ်		မှတ်စုတ်	တရားစခန်း

(၂) ကျွမ်းကျင်သူများမှတ်တမ်း (ကျေးရွာတွင်နေထိုင်သော လူ့မဟုတ် ကျေးရွာမှလာရောက်သော ကျွမ်းကျင်သူများ)

	(၁) စာသင်ကျောင်း		(၂) ကျွမ်းကျင်သူများ		(၃) လက်မှုပညာရှင်	
	ရွာတွင်နေ ထိုင်သူ	အခြားရွာမှ လာသူ	ရွာတွင်နေ ထိုင်သူ	အခြား ရွာမှ လာသူ	ရွာတွင် နေထိုင်သူ	အခြား မှလာသူ
မှလတန်းပြဆရာ/မ	<input type="checkbox"/>	<input type="checkbox"/>	ဆရာဝန်	<input type="checkbox"/>	လက်သမား	<input checked="" type="checkbox"/>
အထက်တန်းပြဆရာ/မ	<input type="checkbox"/>	<input type="checkbox"/>	လက်ထောက် ကျွမ်းကျင်သူများ	<input type="checkbox"/>	ခန်းရံ	<input checked="" type="checkbox"/>
အလယ်တန်းပြဆရာ/မ	<input type="checkbox"/>	<input type="checkbox"/>	အမျိုးသမီးကျွမ်းကျင်သူ ဆရာမ	<input type="checkbox"/>	လှုပ်စစ်ကျွမ်းကျင် သမား	<input checked="" type="checkbox"/>
မျက်နှာဆရာ/မ	<input type="checkbox"/>	<input type="checkbox"/>	လက်ရွေးစင်ဆရာမ	<input type="checkbox"/>	မရိုက်လှုပ်သူ	<input checked="" type="checkbox"/>
အခြား	<input type="checkbox"/>	<input type="checkbox"/>	ကျွမ်းကျင်သူများအပြင်သား	<input type="checkbox"/>	မက်ပြင်ဆရာ	<input type="checkbox"/>
မှတ်စုတ်			မှတ်စုတ်		မှတ်စုတ်	

(ဃ) ကျေးရွာသို့ ရောက်ရှိနိုင်သည့် လမ်းအခြေအနေ / ကျေးရွာတစ်ရွာသည် ဘယ်ဖက် ကျေးရွာဆိုင်ရာနှင့် ဆက်သွယ်ထားသော လမ်းအခြေအနေ (အောက်ပါပုံကို ကြည့်ပါ)

ကျောက်ကြမ်းကမ်း
ကျောက်ခင်းကမ်း

ကတ္တရာကမ်း
ခြေထားကမ်း

ကျွန်းကမ်း
လှည့်ကမ်း

ခေတ်တော်စိုင်ကပ်ကမ်း
အခြား

(၄) ကျေးရွာရှိ နယ်စပ်များ

(၁) လူထုထုတ်ပြန်စီမံကိန်းမစတင်မီ ဤကျေးရွာတွင် ကျေးရွာရှိ နယ်စပ်များကို ခြုံငုံစီမံကိန်းခဲ့ပါသလား?

(၂) ရှိခဲ့ပါလျှင် ဤစီမံကိန်းကို မည်သည့် ဝန်ထုပ်ကွပ်ကဲရေးမှ ခြုံငုံစီမံကိန်းခဲ့ပါသလဲ?

(၃) ဤစီမံကိန်းကို မြို့၊ နယ်များတွင် ခြုံငုံစီမံကိန်းပါသလား?

ရှိပါသည် / မရှိပါ / မသိပါ
 မှတ်စုတ်
 မြို့ / နယ် / မသိပါ
 မြို့ / နယ် / မသိပါ / မသိပါ

(၈) မဏိအတွက်အမေး

- (၁) ဤကျေးရွာ၏ပဟိုမှ ၎င်းကျေးရွာအုပ်စု၏ပဟိုအထိ ခရီးပိုင်မည်မျှကွာဝေးသနည်း? ပိုင်.၉.၅-/မသိမိ
- (၂) ဤကျေးရွာမှ ၎င်းကျေးရွာအုပ်စုပဟိုအထိ သွားလာရာတွင်ကြာမြင့်သည့်အချိန်

ခြောက်သွေ့ရာထိတွင်ကြာချိန်- ၀၀:၁၅ မိနစ် ထက်လာရီး(မော်တော်ဆိုင်ကယ်) မြေလျင်/လာ/မော်တော်ဘုတ်/အခြား

မိုးရာသီတွင်ကြာချိန်- ၀၀:၂၀ မိနစ် ထက်လာရီး(မော်တော်ဆိုင်ကယ်) မြေလျင်/လာ/မော်တော်ဘုတ်/အခြား

(ဆ) ပတ်ဝန်းကျင်ဆိုင်ရာ သဘာဝပေးအန္တရာယ်

ဤကျေးရွာတွင် ချေကြီးခြင်းကိုသို့ သဘာဝပေးအန္တရာယ်ကူးရောက်စွမ်းခြင်း ရှိပါသလား

မရှိပါ ရှိပါသည် ရှိလျှင်ဖော်ပြပါ -----

(ခ) ကျေးရွာတွင် ဖွဲ့စည်းထားသော အဖွဲ့အစည်းများ လူထုထုတ်ပြန်စီမံကိန်းမတိုင်မီ ဤကျေးရွာတွင် ကျေးရွာဖွံ့ဖြိုးရေးအတွက် အစိုးရ (သို့) ရွာသားများကိုယ်တိုင် (သို့) စီမံကိန်းတစ်ခုခုမှ ဖွဲ့စည်းထားသည့် အဖွဲ့အစည်းများရှိပါသလား

- (၁) မိုးကျော်အဖွဲ့
- (၂) -----

(ဂ) အထွေထွေအုပ်ချုပ်ရေး ဦးစီးဌာန (GAD) မှ မှတ်တမ်းတင်ထားခြင်း
ဤကျေးရွာသည် အထွေထွေအုပ်ချုပ်ရေး ဦးစီးဌာန (GAD) မှ မှတ်တမ်းတင်ထားမှု ရှိပါသလား

မရှိပါ ရှိပါသည်

ကျေးရွာမင်းမောင်	အမည်	<u>ဦးစိုးဦး</u>
	လက်မှတ်	<u>၂၀</u> ခန့်.၁၄.၀၂.၂၀၁၈
လူထုစည်းရုံးရေးမှူး	အမည်	<u>ဦးကျော်မင်းအောင်</u>
	လက်မှတ်	<u>၂၀</u> ခန့်.၉.၁၄.၀၂.၂၀၁၈

၃.၃။ ပုံစံ-၃။ ကျေးရွာဖွံ့ဖြိုးရေးဦးစားပေးအစီအစဉ် (ပထမနှစ်စက်ဝန်း)

ပုံစံ-၃-၁

ပုံစံ-၃-၁ ကျေးရွာဖွံ့ဖြိုးရေး ဦးစားပေးအစီအစဉ် (Form PC 3)

လယ်ယာအုပ်စု၏ အမည်မှာ ကျေးရွာအုပ်စုအမည်အတိုင်း ဖြစ်ပြီးသောအခါ ကျေးရွာအုပ်စု၏ အထောက်အပံ့အကူအညီဖြင့် ပြုလုပ်နိုင်ရမည်

လူထုစည်းရုံးရေးပုံစံအမျိုးမျိုး အမည် ခြို့ရလျက်ရှိပြီး

၁။ နံပါတ်	စက်ဝန်းအားသတ်မှတ်ခြင်းပါ (၂) ဝ စက်ဝန်း(၁) ဝ စက်ဝန်း(၂) ဝ စက်ဝန်း(၃) ဝ စက်ဝန်း(၄)	ကျေးရွာအုပ်စု	ကျေးရွာအမည်
၂။ ပြည်နယ်/တိုင်း/ပဲခူးတိုင်း	ဗြိတိသျှသံကုန်း	ကျေးရွာအုပ်စု	ကျေးရွာအမည်

၇။ အခက်အခဲအတားအဆီးများအားထူးထူးခြင်း - ယခုလက်ရှိအခြေအနေအထားတွင် ဤကျေးရွာဖွံ့ဖြိုးရေးဦးစားပေးအစီအစဉ် အစီအစဉ် အခက်အခဲ အတားအဆီးများသည် မည်သည့်များဖြစ်ပါသနည်း။

(အမျိုးသား/သမီး အနည်းဆုံးအရက်အခွန် ၅ ခန့်စေပြပါ)

အမျိုးသား	အဖွဲ့မှ တင်ပြသောအခက်အခဲအတားအဆီးများ	သမီး	အဖွဲ့မှ တင်ပြသောအခက်အခဲအတားအဆီးများ
၁	အခက်အခဲအတားအဆီးများ	၁	အခက်အခဲအတားအဆီးများ
၂	အခက်အခဲအတားအဆီးများ	၂	အခက်အခဲအတားအဆီးများ
၃	အခက်အခဲအတားအဆီးများ	၃	အခက်အခဲအတားအဆီးများ
၄	အခက်အခဲအတားအဆီးများ	၄	အခက်အခဲအတားအဆီးများ
၅	အခက်အခဲအတားအဆီးများ	၅	အခက်အခဲအတားအဆီးများ
၆	အခက်အခဲအတားအဆီးများ	၆	အခက်အခဲအတားအဆီးများ
၇	အခက်အခဲအတားအဆီးများ	၇	အခက်အခဲအတားအဆီးများ
၈	အခက်အခဲအတားအဆီးများ	၈	အခက်အခဲအတားအဆီးများ
၉	အခက်အခဲအတားအဆီးများ	၉	အခက်အခဲအတားအဆီးများ
၁၀	အခက်အခဲအတားအဆီးများ	၁၀	အခက်အခဲအတားအဆီးများ
၁၁	အခက်အခဲအတားအဆီးများ	၁၁	အခက်အခဲအတားအဆီးများ
၁၂	အခက်အခဲအတားအဆီးများ	၁၂	အခက်အခဲအတားအဆီးများ

10	പ്രതികരണങ്ങൾ	പ്രതികരണങ്ങൾ
11	പ്രതികരണങ്ങൾ	പ്രതികരണങ്ങൾ
12	പ്രതികരണങ്ങൾ	പ്രതികരണങ്ങൾ
13	പ്രതികരണങ്ങൾ	പ്രതികരണങ്ങൾ
14	പ്രതികരണങ്ങൾ	പ്രതികരണങ്ങൾ
15	പ്രതികരണങ്ങൾ	പ്രതികരണങ്ങൾ
16	പ്രതികരണങ്ങൾ	പ്രതികരണങ്ങൾ
17	പ്രതികരണങ്ങൾ	പ്രതികരണങ്ങൾ
18	പ്രതികരണങ്ങൾ	പ്രതികരണങ്ങൾ
19	പ്രതികരണങ്ങൾ	പ്രതികരണങ്ങൾ
20	പ്രതികരണങ്ങൾ	പ്രതികരണങ്ങൾ

എന്തിനായും അതിനുമുമ്പായിട്ട് എന്തെങ്കിലും കാര്യങ്ങൾ സംഭവിച്ചിട്ടുണ്ടെന്ന് അറിയാൻ ശ്രമിക്കുക. (1) ഇതിനുമുമ്പ് - ഇതിനുമുമ്പ്

၈။ လူထုစီမံကိန်း၏ လာမည့် (၄) နှစ်အတွက် အကျိုးငှာသော ဦးစားပေး ဖွံ့ဖြိုးတိုးတက်မှု လုပ်ငန်း အစီအစဉ်များအားဖော်ပြပါ။

အဆင့်	ကျေးဇူးအတွက် ဦးစားပေး ဖွံ့ဖြိုးတိုးတက်မှု လုပ်ငန်းစဉ်များ	အဆိုပြုသူ (အမျိုးသားများ/အမျိုးသမီးများ/အမျိုးသား+ အမျိုးသမီး)	ခန့်မှန်း ကုန်ကျစရိတ်	အကျိုးစီးပွားနှင့် လူမှုဝန်ထမ်းများ
၁	ပျော်စမ်းခြင်း	(၈၀ + ၂၀)		
၂	ဖျော့ပြောင်းရေး	(၈၀ + ၂၀)		
၃	ရွာတွင်းလမ်း	(၈၀ + ၂၀)		
၄	ဒီဂျစ်လျှောက်	(၈၀)		
၅	ဆေးပေးရေး	(၈၀ + ၂၀)		
၆	ဘက်စုံပံ့ပိုးရေး	(၈၀)		
၇	စားနပ်ရိက္ခာ ကျင့်	(၈၀)		
၈	စာပေလိပ်စာ	(၈၀ + ၂၀)		
၉				
၁၀				
၁၁				
၁၂				

၁၀၀ လှူဒါန်းပုံစံ (၅) နှစ်အတွက် အကျဉ်းချုပ် အကျဉ်းချုပ် အကျဉ်းချုပ် အကျဉ်းချုပ် အကျဉ်းချုပ်

အမျိုးအမည်	အကျဉ်းချုပ် အကျဉ်းချုပ် အကျဉ်းချုပ်	အကျဉ်းချုပ် အကျဉ်းချုပ် အကျဉ်းချုပ်	အကျဉ်းချုပ် အကျဉ်းချုပ် အကျဉ်းချုပ်
၁	ဧည့်သည်များ	၈ + ၁	
၂	အစားအသောက်	၈	
၃	အစားအသောက်	၀၅ + ၁	
၄	အစားအသောက်	၈ + ၁	
၅			
၆			
၇			
၈			
၉			
၁၀			
၁၁			
၁၂			

အကျဉ်းချုပ် အကျဉ်းချုပ် အကျဉ်းချုပ် အကျဉ်းချုပ် အကျဉ်းချုပ်
 အကျဉ်းချုပ် အကျဉ်းချုပ် အကျဉ်းချုပ် အကျဉ်းချုပ် အကျဉ်းချုပ်
 အကျဉ်းချုပ် အကျဉ်းချုပ် အကျဉ်းချုပ် အကျဉ်းချုပ် အကျဉ်းချုပ်
 အကျဉ်းချုပ် အကျဉ်းချုပ် အကျဉ်းချုပ် အကျဉ်းချုပ် အကျဉ်းချုပ်

၃.၄။ ပုံစံ-၁။ ကျေးရွာအခြေခံအချက်အလက်များ (ဒုတိယနှစ်စက်ဝန်း)

ပုံစံ - ၈ - ၁ ကျေးရွာအခြေခံအချက်အလက်များ (Form PC 1)

<p>လမ်းညွှန်ချက်၊ ကျေးရွာတစ်ရွာသို့ ပထမဆုံးမိတ်ဆက်ရေးသွားရောက်သောအခါ ကျေးရွာအခြေခံအချက်အလက်များကို ပထမဦးဆုံးစစ်ဆေးရာတွင် မိတ်ဆက်အစည်းဝေးပတ်ပတ်တော်အစည်းဝေးတွင် လူထုစည်းရုံးရေးမှူးသည် ဤအချက်အလက်များကို စိစစ်ပြီး မိတ်ဆက်အစည်းဝေးပတ်ပတ်တော်အစည်းဝေးတွင် လူထုစည်းရုံးရေးမှူးမှ သတင်းအချက်အလက်ထဲသို့ Tablets မှ တဆင့် ဖြည့်သွင်းရမည်။</p>			
ကျေးရွာခေါင်းဆောင် အမည် ဒေါ်ညွန့်ညွန့်စု	ကျေးရွာခေါင်းဆောင်၏ ဖုန်းနံပါတ် ၀၉-၇၇၁၄၁၄၀၅	လူထုစည်းရုံးရေးမှူး၏အမည် ဒေါ်ဖြူဖြူစာ	
ပြည်နယ်၊ တိုင်းဒေသကြီး၊ ပဲခူး	မြို့နယ် ဒဂုံ	ကျေးရွာအုပ်စု ကရင်ကုန်း	ကျေးရွာ လက်သမားကုန်း

က။ လူဦးရေ

လူမျိုးစု	အိမ်ထောင်စုအရေအတွက်	ကိုးကွယ်သည့်ဘာသာ	အိမ်ထောင်စုအရေအတွက်
လူမျိုးစု (၁) - ဗမာ	၅၇	ဘာသာ(၁) - ဗုဒ္ဓဘာသာ	၅၇
လူမျိုးစု (၂) -----		ဘာသာ(၂) -----	
လူမျိုးစု (၃) -----		ဘာသာ(၃) -----	
လူမျိုးစုစရာ -----		ဘာသာစရာ -----	
အခြား			
	အရေအတွက်		
မသန်စွမ်းသူများ	၆		
သက်ကြီးရွယ်အိုများ (၆၅ နှစ် နှင့် အထက်)	၁၄		
စစ်ဘေးရှောင်			

	အမျိုးသား(အရေအတွက်)	အမျိုးသမီး(အရေအတွက်)	စုစုပေါင်းအရေအတွက်
လူဦးရေ	၂၂၂		
လူမျိုးစု (၁)-----	၁၁၅	၁၀၇	၂၂၂
လူမျိုးစု (၂)-----			
လူမျိုးစု (၃)-----			
အခြား			
အိမ်ထောင်ဦးစီး	၅၃	၄	၅၇

(ခ)အခြေခံအဆောက်အအုံ အသုံးအဆောင်များ

စာသင်ကျောင်း	အမှတ် ခြံပိ	ကျန်းမာရေး	အမှတ် ခြံပိ	ဘာသာရေးအဆောက် အအုံများ	အမှတ် ခြံပိ
အထက်တန်းကျောင်း	<input type="checkbox"/>	ဆေးရုံ	<input type="checkbox"/>	ဓဇတီ	<input checked="" type="checkbox"/>
အလယ်တန်းကျောင်း	<input type="checkbox"/>	ကျန်းမာရေးဌာန	<input type="checkbox"/>	ဘုန်းကြီးကျောင်း	<input type="checkbox"/>
မူလတန်းကျောင်း	<input type="checkbox"/>	ကျန်းမာရေးဌာနခွဲ	<input type="checkbox"/>	ဟိန္ဒူဘုရားကျောင်း	<input type="checkbox"/>
မူကြိုကျောင်း	<input type="checkbox"/>	ဆေးပေးခန်း	<input type="checkbox"/>	ရေဓာတ်ကျောင်း	<input type="checkbox"/>
အခြား	<input type="checkbox"/>	အခြား	<input type="checkbox"/>	ဓလီ	<input type="checkbox"/>
				အခြား	<input checked="" type="checkbox"/>
မှတ်ချက်		မှတ်ချက်		မှတ်ချက် မွှာခုံ	

(ဂ) ကျွမ်းကျင်သူများမှတ်တမ်း (ကျေးရွာတွင်နေထိုင်သော သို့မဟုတ် တခြားရွာမှလာရောက်သောကျွမ်းကျင်သူများ)

(၁) စာသင်ကျောင်း			(၂) ကျန်းမာရေး			(၃) လက်မှုပညာရှင်		
	ရွာတွင်နေထိုင်သူ	အခြားရွာမှလာသူ		ရွာတွင်နေထိုင်သူ	အခြားရွာမှလာသူ		ရွာတွင်နေထိုင်သူ	အခြားရွာမှလာသူ
မူလတန်းပြဆရာ/မ	<input type="checkbox"/>	<input type="checkbox"/>	ဆရာတန်	<input type="checkbox"/>	<input type="checkbox"/>	လက်သမား	<input checked="" type="checkbox"/>	<input type="checkbox"/>
အထက်တန်းပြဆရာ/မ	<input type="checkbox"/>	<input type="checkbox"/>	လက်ထောက်ကျန်းမာရေးပျဉ်း	<input type="checkbox"/>	<input type="checkbox"/>	ပန်းရုံ	<input checked="" type="checkbox"/>	<input type="checkbox"/>
အလယ်တန်းပြဆရာ/မ	<input type="checkbox"/>	<input type="checkbox"/>	အမျိုးသမီးကျန်းမာရေးဆရာမ	<input type="checkbox"/>	<input type="checkbox"/>	လျှပ်စစ်ကျွမ်းကျင်၊ ဦးသမား	<input checked="" type="checkbox"/>	<input type="checkbox"/>
ပုဂ္ဂိုလ်ဆရာ/မ	<input type="checkbox"/>	<input type="checkbox"/>	သားဖွားဆရာမ	<input type="checkbox"/>	<input type="checkbox"/>	ရေဂိုက်သွယ်သူ	<input checked="" type="checkbox"/>	<input type="checkbox"/>
အခြား	<input type="checkbox"/>	<input type="checkbox"/>	ပြည်သူ့ကျန်းမာရေးလုပ်သား	<input type="checkbox"/>	<input type="checkbox"/>	စက်ပြင်ဆရာ	<input type="checkbox"/>	<input type="checkbox"/>
မှတ်ချက်			မှတ်ချက်			မှတ်ချက်	ဂဟောဆက်	

(ဃ) ကျေးရွာသို့ ရောက်ရှိနိုင်သည့်လမ်းအခြေအနေ / ကျေးရွာတစ်ရွာသည် ၎င်း၏ကျေးရွာအုပ်စုနှင့် ဆက်သွယ်ထားသော လမ်းအခြေအနေ (အောက်ပါတို့ကိုရိုင်းပါ)

- ကျောက်ကြမ်းလမ်း
- ကျောက်ခင်းလမ်း
- ကတ္တရာလမ်း
- မြေသားလမ်း
- ကွန်ကရစ်လမ်း
- လူသွားလမ်း
- မော်တော်ဆိုင်ကယ်လမ်း
- အခြား မြေခိုလမ်း (ကျောက်ချော)

(င) ကျေးရွာဖွံ့ဖြိုးမှုစီမံချက်

- (၁) လူထုဗဟိုပြုစီမံကိန်းမစတင်မီ ဤကျေးရွာတွင်ကျေးရွာဖွံ့ဖြိုးမှုစီမံချက်ရှိခဲ့ပါသလား?
- (၂) ရှိခဲ့ပါလျှင် ဤစီမံချက်ကို မည်သည့် ခုနှစ်တွင်ပြင်ဆင်ခဲ့ပါသနည်း?
- (၃) ဤစီမံချက်ကို ဖြိုနယ်မှုအတည်ပြုခဲ့ပါသလား?

- ပိုင်းပါ
- ရှိပါသည်/မရှိပါ/မသိပါ
- နှစ်-----မသိပါ
- ပြုခဲ့ပါသည်/မပြုခဲ့ပါ/မသိပါ

(စ) ခရီးအကွာအဝေး

(၁) ဤကျေးရွာ၏ပဟိုမှရင်းကျေးရွာအုပ်စု၏ပဟိုအထိခရီးပိုင်မည်ပျူကွာဝေးသနည်း? ပိုင်-----/မသိပါ

(၂) ဤကျေးရွာမှ ရင်းကျေးရွာအုပ်စု၏ပဟိုသွားလာရာတွင်ကြာမြင့်သည့်အချိန်၊

ခြောက်သွေ့ရာသီတွင်ကြာချိန်-----၀:၀၅-----ထော်လာဂျီ/မော်တော်ဆိုင်ကယ်/ခြေလျင်/လား/မော်တော်ဘုတ်/
အခြား -----

မိုးရာသီတွင်ကြာချိန်-----၀:၁၀-----ထော်လာဂျီ/မော်တော်ဆိုင်ကယ်/ခြေလျင်/လား/မော်တော်ဘုတ်/
အခြား -----

(ဆ) ပတ်ဝန်းကျင်ဆိုင်ရာသဘာဝဘေးအန္တရာယ်

ဤကျေးရွာတွင်ရေကြီးခြင်းကဲ့သို့ သဘာဝဘေးအန္တရာယ်ကျရောက်ဖူးခြင်း ရှိပါသလား။

မရှိပါ ရှိပါသည် ရှိလျှင်ဖော်ပြပါ-----

(ဇ) ကျေးရွာတွင် ဖွဲ့စည်းထားသော အဖွဲ့အစည်းများ

လူထုပဟိုပြုစီမံကိန်းမတိုင်မီ ဤကျေးရွာတွင် ကျေးရွာဖွံ့ဖြိုးရေးအတွက် အစိုးရ(သို့)ရွာသားများကိုယ်တိုင်(သို့) စီမံကိန်းတစ်ခုခုမှ ဖွဲ့စည်းထားသည့် အဖွဲ့အစည်းများရှိပါသလား။

(၁) -----

(၂) -----

(ဈ) အထွေထွေအုပ်ချုပ်ရေး ဦးစီးဌာန (GAD) မှ မှတ်တမ်းတင်ထားခြင်း

ဤကျေးရွာသည် အထွေထွေအုပ်ချုပ်ရေး ဦးစီးဌာန (GAD) မှ မှတ်တမ်းတင်ထားမှု ရှိပါသလား။

မရှိပါ ရှိပါသည်

ကျေးရွာခေါင်းဆောင်

အမည် ဒေါ်ညွန့်ညွန့်အိန်

လက်မှတ်  ဇူလိုင် ၁၈-၉-၁၉

လူထုစည်းရုံးရေးမှူး

အမည် ဒေါ်နွဲ့နွဲ့ဇော်

လက်မှတ်  ဇူလိုင် ၁၈-၉-၁၉

ပျော်မှန်းခြင်း- နောင်လာမည့် (၅)နှစ် အတွင်း ကျေးရွာဖွံ့ဖြိုးရေး ပျော်မှန်းလျာထားရက်များအား တင်ပြပါ။

အုပ်စုဖွဲ့ဆွေးနွေးမှုများမှ တင်ပြသော အဓိကအခဲအစားအသီးများ	
လှပခပ်ပစ္စည်း ဖွဲ့စည်းပေးခြင်း၊ ဖွဲ့စည်းပေးခြင်း၊ ဖွဲ့စည်းပေးခြင်း	<input type="checkbox"/> ကျား <input type="checkbox"/> မ <input type="checkbox"/> ကျား + မ
ကျွမ်းကျင်ရေးမှူး ဖွဲ့စည်းပေးခြင်း၊ လာလျှင် စာအုပ်	<input type="checkbox"/> ကျား <input type="checkbox"/> မ <input type="checkbox"/> ကျား + မ
လမ်း၊ ကောင်း၊ မြန်လာပါက ကျွန်ုပ်တို့အား ကျွန်ုပ်တို့	<input type="checkbox"/> ကျား <input type="checkbox"/> မ <input type="checkbox"/> ကျား + မ
ကိစ္စတွင်း၊ သစ်တော၊ ရေပေးစနစ်တို့ ဖွဲ့စည်းပေးခြင်း	<input type="checkbox"/> ကျား <input type="checkbox"/> မ <input type="checkbox"/> ကျား + မ
စာအုပ်တိုက်ဖွဲ့စည်းပေးခြင်း၊ အသိပညာ မဟုတ်ဘဲ ဖွဲ့စည်းပေးခြင်း	<input type="checkbox"/> ကျား <input type="checkbox"/> မ <input type="checkbox"/> ကျား + မ
	<input type="checkbox"/> ကျား <input type="checkbox"/> မ <input type="checkbox"/> ကျား + မ
	<input type="checkbox"/> ကျား <input type="checkbox"/> မ <input type="checkbox"/> ကျား + မ
	<input type="checkbox"/> ကျား <input type="checkbox"/> မ <input type="checkbox"/> ကျား + မ
	<input type="checkbox"/> ကျား <input type="checkbox"/> မ <input type="checkbox"/> ကျား + မ
	<input type="checkbox"/> ကျား <input type="checkbox"/> မ <input type="checkbox"/> ကျား + မ

၈။ လူထုစိမ့်ကိန်း၏ လာမည့် (၄)နှစ်အတွက် အကျိုးပင်သော ဦးစားပေး ဖွံ့ဖြိုးတိုးတက်မှု လုပ်ငန်း အစီအစဉ်များအားဖော်ပြပါ။

ဦးစားပေးအဆင့်	ကျေးရွာအတွက် ဦးစားပေး ဖွံ့ဖြိုးတိုးတက်မှု လုပ်ငန်းစဉ်များ	အဆိုပြုသူ (အမျိုးသားများ/ အမျိုးသမီးများ/ အမျိုးသား+အမျိုးသမီး)	အခန်းကဏ္ဍ	ဦးစားပေးအဆင့်သတ်မှတ်ရက်	ခန့်မှန်းကုန်ကျစရိတ်	အကျိုးခံစားခွင့်ရှိသူ ခန့်မှန်းခြေအရေအတွက်		
						ကျား	မ	ပေါင်း
၁	လှပခပ်ဖွဲ့စည်းပေးခြင်း	ကျား + မ		၁		၁၁၅	၁၁၂	၂၂၇
၂	ရက်စက်ခြင်း	ကျား + မ		၂		၁၁၅	၁၀၉	၂၂၄
၃	ရွာတွင်းဖြန့်ဖြူးပေးခြင်း	ကျား + မ		၃		၁၁၅	၁၀၇	၂၂၂
၄	စာအုပ်တိုက်	ကျား		၄		၁၁၅	၁၀၇	၂၂၂
၅								

၆								
၇								

ဃ။ လူထုစီမံကိန်း၏ လာမည့် (၄) နှစ်အတွက် အကျိုးမင်သော ဦးစားပေး ဖွံ့ဖြိုးတိုးတက်မှု လုပ်ငန်း အစီအစဉ်များအားဖော်ပြပါ။

အဆင့်	ကျေးရွာအတွက် ဦးစားပေး ဖွံ့ဖြိုး တိုးတက်မှု လုပ်ငန်းစဉ်များ	အဆိုပြုသူ (အမျိုးသားများ/ အမျိုးသမီးများ/ အမျိုးသား+ အမျိုးသမီး)	အစန်းကဏ္ဍ
၁	စိုက်ပျိုးရေးလက်မှု နည်းပညာ	ကဗျိုးသမီး	Livelihoods
၂			
၃			
၄			
၅			
၆			

မခင်းမတင်၊ ကျေးရွာစီမံကိန်းအထောက်အကူပြုကော်မတီမှအတည်ပြုသည်။

အမည် ဦးကျော်ကျော်ဦး လက်မှတ် [Signature] ဇနီး ၁၈.၉.၁၉
ခရိုင်အဖွဲ့ဝင် ဦးစီး

၄။ ကျေးရွာစီမံကိန်းအထောက်အကူပြု ကော်မတီဝင်များစာရင်း

ကျေးရွာအုပ်စု - ကရင်ကုန်း

ကျေးရွာ - လက်သမားကုန်း

စဉ်	အမည်	ဘာသာ	ကျား/မ	ရာထူးတာဝန်
၁	ဦးကျော်ကျော်ဦး	ဗုဒ္ဓ	ကျား	ကျေးရွာစီထောက်ဥက္ကဋ္ဌ
၂	ဒေါ်ညွန့်ညွန့်စမ်း	ဗုဒ္ဓ	မ	ကျေးရွာစီထောက်ဥက္ကဋ္ဌ
၃	ဦးသောင်းငွေ	ဗုဒ္ဓ	ကျား	ဝယ်ယူရေးဆပ်ကော်မတီအဖွဲ့ခေါင်းဆောင်
၄	ဒေါ်စပယ်ဖြူ	ဗုဒ္ဓ	ကျား	ဝယ်ယူရေးဆပ်ကော်မတီ
၅	ဒေါ်သန်းသန်းဝင်း	ဗုဒ္ဓ	မ	ဝယ်ယူရေးဆပ်ကော်မတီ
၆	ဦးမျိုးကို	ဗုဒ္ဓ	ကျား	စောင့်ကြည့်ကြီးကြပ်ရေးဆပ်ကော်မတီ
၇	ဒေါ် ပြုံးပြုံးခိုင်	ဗုဒ္ဓ	ကျား	စောင့်ကြည့်ကြီးကြပ်ရေးဆပ်ကော်မတီ
၈	ဒေါ်သန္တာဝင်း	ဗုဒ္ဓ	မ	စောင့်ကြည့်ကြီးကြပ်ရေးဆပ်ကော်မတီ
၉	ဒေါ်ဖြူဖြူဝင်း	ဗုဒ္ဓ	မ	ပြုပြင်ထိန်းသိမ်းရေးဆပ်ကော်မတီ
၁၀	ဦးထွန်းထွန်း	ဗုဒ္ဓ	ကျား	ပြုပြင်ထိန်းသိမ်းရေးဆပ်ကော်မတီ
၁၁	ဦးမြင့်သူ	ဗုဒ္ဓ	ကျား	ဝေဖန်အကြံပြုတိုင်ကြားရေးတာဝန်ခံ
၁၂	ဒေါ်ဌေးဌေးဝင်း	ဗုဒ္ဓ	မ	ဝေဖန်အကြံပြုတိုင်ကြားရေးတာဝန်ခံ
၁၃	ဦးကိုဝင်း	ဗုဒ္ဓ	ကျား	ကျေးရွာစေတနာဝန်ထမ်း
၁၄	ဒေါ်မာချို	ဗုဒ္ဓ	မ	ကျေးရွာစေတနာဝန်ထမ်း
၁၅	ဦးစိုးနိုင်	ဗုဒ္ဓ	ကျား	ကျေးရွာငွေစာရင်းကိုင်



၃။ ဆုံးဖြတ်ချက်

ကျွန်ုပ်တို့၏အဖွဲ့သည် အစွမ်းသန်ပါ။

အကြောင်းကလေး ဖြစ်ပါ။

မှတ်တမ်းတင်သူ

လက်မှတ်

အမည်

ရာထူး

[Handwritten signature]

ဒေါ်စွမ်းစွမ်းအောင်

CP

၆။ ကဏ္ဍအလိုက်ဦးစားပေးဖွံ့ဖြိုးရေးလုပ်ငန်းစဉ်များ

ကဏ္ဍအလိုက်လုပ်ငန်းအနှစ်ချုပ်ယေး: **လက်ဝဲဘက်ကွင်း**

ကဏ္ဍ	စဉ်	လုပ်ငန်းအမျိုးအစား	အဆိုပြုသူ (အဖွဲ့အစည်း)		ခုနှစ်	ထောက်ပံ့မည့် အဖွဲ့အစည်း (သို့) ငွေ	မှတ်ချက်
			ကျား	မ			
အခြေခံအဆောက်အအုံကဏ္ဍ (လမ်း/ကန်/တူး/ရေစိုစေရေး/ မီးလောင်ရေး)	၁	လျှပ်ခင်းဖိုးကြီးနှင်ဖို့တွင်			၂၀၁၉	၂၀၁၉	
	၂	အုတ်ရေခြောင်း			၂	"	
	၃	ရွာတွင်းမြေနှိပ်မိ			"	"	
	၄	ရွာတွင်းမြေနှိပ်မိ			၂၀၁၉	"	မြီး
လမ်းပန်းကဏ္ဍ (လမ်း/တူး/ကျွန်း/ရေစိုစေရေးနှင့် ဆိုင်သော အဆောက်အအုံများနှင့် အခြားလိုအပ်ချက်များ)	၁	စာကြည့်တိုက်	/		"	၂၀၁၉	
သက်မွေးဝမ်းကြောင်းကဏ္ဍ (စိုက်ပျိုးရေး/မွေးမြူရေးနှင့် ဆိုင်သော အဆောက်အအုံများနှင့် အခြားလိုအပ်ချက်များ)	၁	အိမ်တွင်းလက်မှုနှင့်ပညာ	/		"	၂၀၁၉	
သာသနာရေးအဖွဲ့အစည်း လှူဒါန်းရေးကဏ္ဍ							
အခြားကဏ္ဍ (ဥပမာ-အခြားအဖွဲ့အစည်း လှူဒါန်းရေးနှင့်ဆိုင်သော အဆောက်အအုံများနှင့် အခြားလိုအပ်ချက်များ)							