



ပြည်ထောင်စုမြန်မာနိုင်ငံတော်အစိုးရ
 စိုက်ပျိုးရေး၊ မွေးမြူရေးနှင့် ဆည်မြောင်းဝန်ကြီးဌာ
 ကျေးလက်ဒေသဖွံ့ဖြိုးတိုးတက်ရေးဦးစီးဌာန

National Community Driven Development Project
 လူထုဗဟိုပြုစီမံကိန်း၊ လှိုင်းဘွဲ့မြို့နယ်

ကျေးရွာဖွံ့ဖြိုးရေးအစီအစဉ်



ပိုးပလေကျေးရွာအုပ်စု
 လားကော့ခိုကျေးရွာ

မာတိကာ

<u>စဉ်</u>	<u>အကြောင်းအရာ</u>	<u>စာမျက်နှာ</u>
၁။	လှိုင်းဘွဲ့မြို့နယ်အခြေပြမြေပုံ	၁
၂။	ကျေးရွာမြေပုံ (တည်နေရာ)	၂
၃။	အုပ်စုတွင်ပါဝင်သော ကျေးရွာများစာရင်း	၃
၄။	ကျေးရွာအခြေခံအချက်အလက်များ (ကျေးရွာသမိုင်းကြောင်း)	၄-၅
၅။	လူထုပူးပေါင်းပါဝင်သော လူမှုဆန်းစစ်ခြင်းနှင့် အကဲဖြတ်ခြင်း လုပ်ငန်းစဉ် (PSA/PRA) အကျဉ်းချုပ်ဇယား	၆
၆။	ကျေးရွာဖွံ့ဖြိုးရေးအစီအစဉ်အတွက်အသုံးပြုခဲ့သော PRA tools တစ်ခုချင်းစီအတွက် သုံးသတ်ချက်များ	
	၁။ ကျေးရွာလူမှုရေးနှင့်အရင်းအမြစ်ပြမြေပုံ (Social Map)	၇-၈
	၂။ ရာသီခွင်ပြပြကွဲဒီဇိုင်း (Seasonal Cleander)	၉-၁၀
	၃။ ဥစ္စာနေကြွယ်ဝမှုပြဇယား (Wealth Ranking)	၁၁-၁၂
	၄။ ကျား၊မ ပင့်ကူအိမ်သုံးသပ်ခြင်း (Cob Web)	၁၃-၁၄
	၅။ အရင်းအမြစ်အသုံးချမှုပုံစံပြဇယား (Asset Mapping)	၁၅-၁၆
	၆။ အဖွဲ့အစည်းချိတ်ဆက်မှုပြဇယား (Veen Diagram).....	၁၇-၁၉
၇။	ကော်မတီဝင်များရွေးချယ်ခြင်းနှင့် ကျေးရွာဖွံ့ဖြိုးရေးအစီအစဉ် ဆောင်ရွက်မှုမှတ်တမ်း	၂၀
၈။	ကျေးရွာအချက်အလက်များ (PC 1)	၂၁-၂၃
၉။	စီမံကိန်းစက်ဝန်းအချိန်ဇယား (PC 2)	၂၅
၁၀။	ကျေးရွာဖွံ့ဖြိုးရေးဦးစားပေးအစီအစဉ် (PC 3)	၂၅-၂၈
၁၁။	အစည်းဝေးမှတ်တမ်းများ	၂၉-၃၀
၁၂။	ကဏ္ဍအလိုက်ဦးစားပေးဖွံ့ဖြိုးရေးလုပ်ငန်းစဉ်များ	၃၁

၁။ လိုင်းဘွဲ့မြို့နယ်အခြေပြမြေပုံ

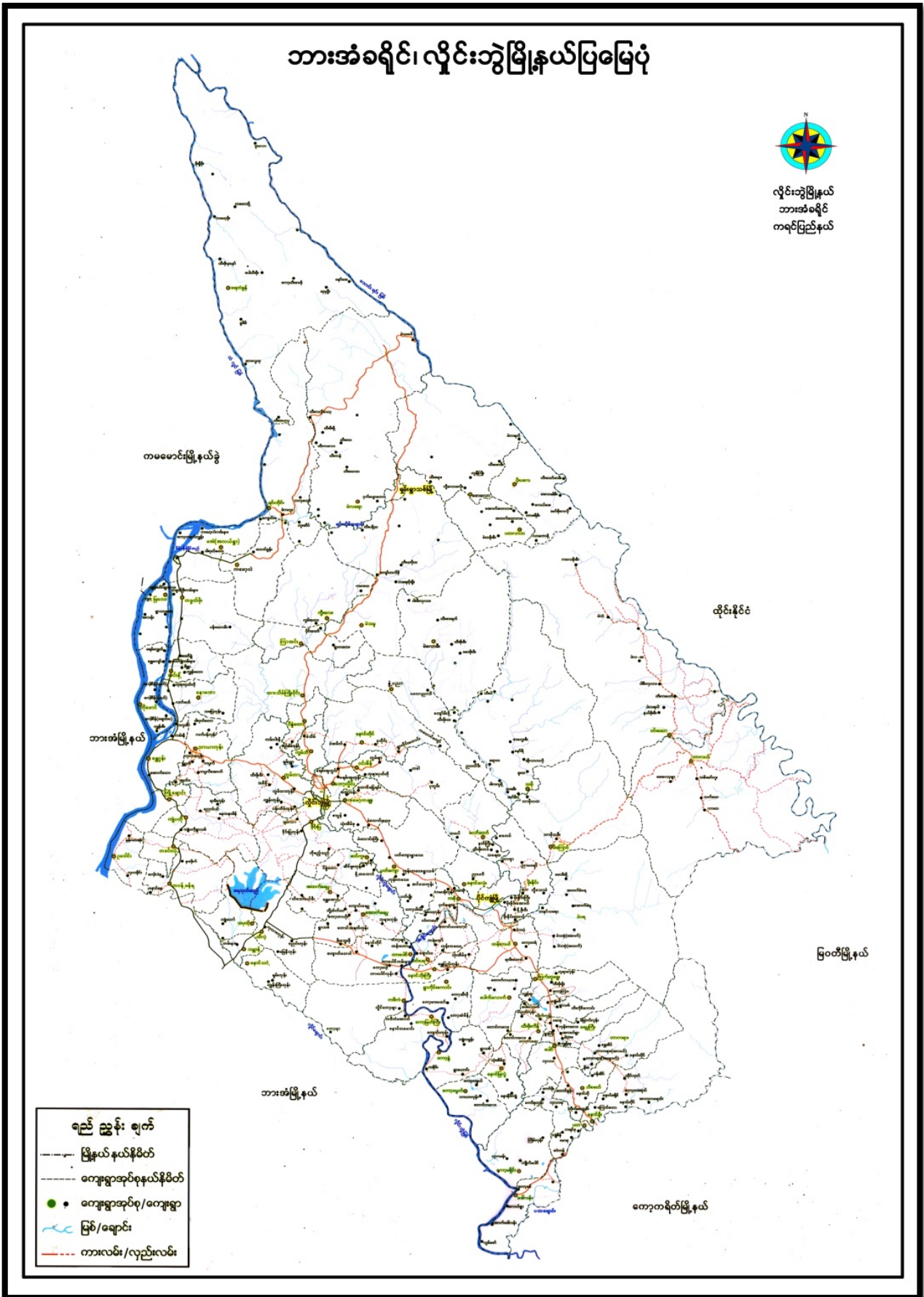

၂။ ကျေးရွာမြေပုံ (တည်နေရာ)

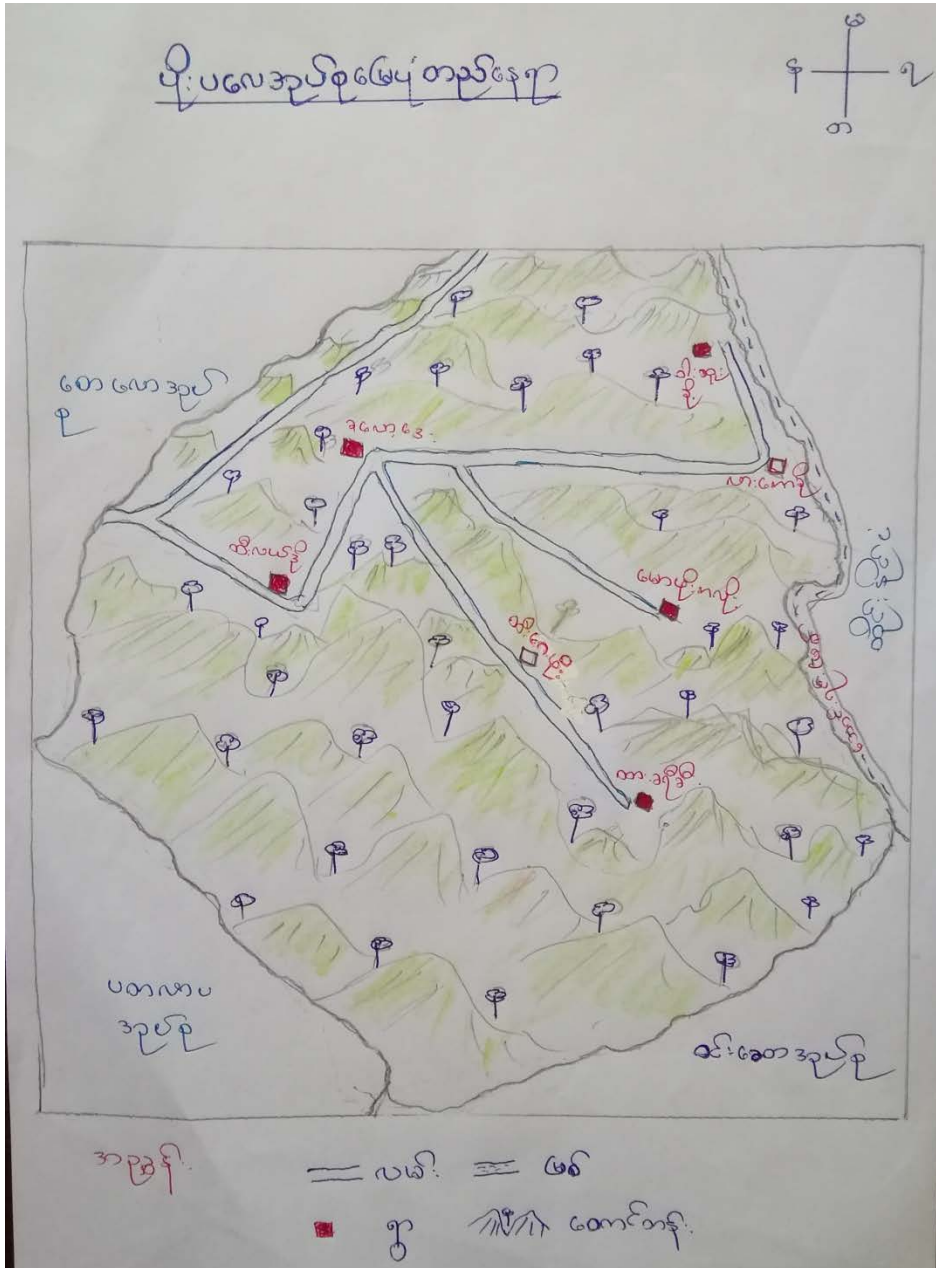

၃။ အုပ်စုတွင်ပါဝင်သော ကျေးရွာများစာရင်း

- ၁။ ခလော့ဒေး
- ၂။ ထီးလယ်ဒို
- ၃။ ထီးဂေဖိုး
- ၄။ ထားခရီခီး
- ၅။ မောဖိုးကလိုး
- ၆။ လားကောဆို

လားရှောခရိုင်ကျေးရွာသမိုင်း ၆ ကောင်

လားရှောခရိုင်ကျေးရွာ သာဓက ယူဇိမ်းကွဲ မြေနေယဉ်ပပေ အုတ်
တွင် ပါဝင်မိ. သောတီရှင်. မေအိအိနောက်ကန်ကမ်း မြေတွင် တပည့်ရှင်
သာဓက၊ လွန်ခဲ့သော နှစ်မျောက် (၅၀) မျောက်က အိမ်ခြေ (၁၀)
မျောက် စတင် နေထိုင် လာ သာဓက၊ အိမ်က ပုလဲငါး ဟာ ကောင်သာ
ပုလဲငါး. မေအိအိ သာဓက၊ တစ်ရွာ ပျံ့ ကရင်လူမျိုး စကောကရင်များ မေ
လာ သာဓက၊ အကောလူမျိုး ကော မဂ္ဂါပါ။ တစ်ရွာ ပျံ့ စည်းပျံ့ညီ
ညွတ်စွာ လာ မိ. ဒော. ကော. စွာ ပုလဲပျံ့စား သော ကောင် သာဓက၊
တ ပြော. ပြော. အိမ်ခြေ များ လာ မိ. ကျေးရွာ တွင် ကျယ်ထူပျံ့
စေ့မှု လာ ကန်. မျောက်. ကောလပုလဲငါး သာဓက၊ ဒော. ဖွယ်စွာ နေ
ထိုင် လာ လာ မိ. (၂၀၁၂) ခု နှစ်တွင် တပ်မတော်နှင့် BGF ပူး
မျောက် မိ. K.N.H တပ်စခန်း. ဝါ. ဆူ. ချီ. ထိုင်စစ်ဆင်တိုက်
နှိမ်လာ သာဓက၊ ကျေးရွာ တွင် ကျယ်ထူ မေအိအိ. မိ. ရွာသာ
တစ်ညီ သော ရက် ဆိမ် သော ဆုံး သွား သာဓက၊

ဒေသ: ဘွယ်ရွာနေ ထိုင်လာဟာဟော ရှာ သည် ထိုင် ဖွဲ့စစ်သော
ဒဏ်ကောက် ဖခင် ဦးစော့ ပဲ တစ်ချို့ ရှာ သူ ရှာ သာ ဟော: သည်
ထိုင် ငါ့ကံ သို့ ထွက် ငွေ: တိမ် ရှောင် သွား ဟာ သည်၊ တစ်
ကောင် ဦး K.M.U သို့ ပစ်ခတ် ခုတ် ရေး စာချုပ် ဆို ငွေ: နောက်
ပိုင်: ငွေ-ရှာ အ ငွေ အ ငွေ ကောင်၊ ဖွဲ့ ဟာ သည်၊ အ ငွေ အ ငွေ
ကောင် ဖွဲ့ ဟာ သည် ဦး အ မှာ ယ ခင်က ထွက် ငွေ: သွား သော မိသား
ဥ ဟော: အ ဖို ဦး ငါ့ အ တွင်: သို့ ယှဉ် ဟာ ငွေ ထိုင် ဟာ ဟာ သည်၊ ဟိုင်
ယခင် အိမ် (၆၀) ငွေ နှစ် နှစ် ငွေ ထိုင် ဟာ ဟာ သော ဟာ
ကော ခို ရှာ သည် ယ ခို ရှာ တွင် အိမ် (၄၆) အိမ် ခို ဟာ သည်

၅။ လူထုပူးပေါင်းပါဝင်သော လူမှုဆန်းစစ်ခြင်းနှင့် အကဲဖြတ်ခြင်းလုပ်ငန်းစဉ် အကျဉ်းချုပ်ဇယား

စဉ်	အသုံးပြုခဲ့သော PRA tools များ	ဦးတည်အုပ်စုများ	အစဉ်အစား		အဓိကဆွေးနွေးချက်များ
			ကျား	မ	
၁	ကျေးရွာအရင်းအမြစ်ပြမြေပုံ (Social Map)	ရပ်မိရပ်ဖ၊ ကော်မတီဝင်များ၊ ကျေးရွာလူထုအားလုံး။	၁၀	၁၆	အခြေခံအဆောက်အအုံများ၊ လမ်းပန်းဆက်သွယ်ရေးအခြေအနေ၊ လယ်ယာမြေများ၊ ကျေးရွာရှိသဘာဝအရင်းအမြစ်များ။
၂	ရာသီခွင်ပြပြကွဲဒီဇိုင်း (Seasonal Cleander)	ကော်မတီဝင်များ၊ အမျိုးသား/အမျိုးသမီးဆင်းရဲနွမ်းပါးသူများ။	၁၀	၁၆	စိုက်ပျိုးရေး၊ ရိတ်သိမ်းကာလ (တောင်ယာ၊ လယ်ယာ)၊ စီးပွားရေး၊ ပင်ငွေရရှိမှု၊ ပွဲတော်ချိန်၊ ရာသီဥတု၊ ကျန်းမာရေးဆိုင်ရာရေရရှိမှု။
၃	ဥစ္စာနေကြွယ်ဝမှုပြဇယား (Wealth Ranking)	ချမ်းသာ၊ အလယ်အလတ်၊ နွမ်းပါးစသော အုပ်စုများ	၁၀	၁၆	ကျေးရွာလူမှုစီးပွားရေးအခြေအနေကိုခွဲခြားသတ်မှတ်နိုင်ရေးအတွက် အခြေခံစံနှုန်းများသတ်မှတ်ရန် လူထုအားလုံးသဘောတူသတ်မှတ်ခြင်း။
၄	ကျား၊မ ပင့်ကူအိမ်သုံးသပ်ခြင်း (Cob Web)	ကျေးရွာရှိအမျိုးသားနှင့်အမျိုးသမီး များ	၁၀	၁၆	အမျိုးသားနှင့်အမျိုးသမီးများတန်းတူအခွင့်အရေးရရှိမှုနှင့်မရရှိသည့်အကြောင်း အရင်းများကိုဖော်ထုတ်ဆွေးနွေးခြင်း။
၅	အရင်းအမြစ်အသုံးချမှုပုံစံပြဇယား (Asset Mapping)	ကျေးရွာလူထုအားလုံး။	၁၀	၁၆	ကျေးရွာရှိသဘာဝအရင်းအမြစ်များနှင့်လူမှုဆိုင်ရာအရင်း အမြစ်များအားမည်သို့ကအသုံးပြုပြီးမည်သို့ကထိန်းချုပ်ထားရှိခြင်း
၆	အဖွဲ့အစည်းချိတ်ဆက်မှုပြဇယား (Veen Diagram)	ကျေးရွာအုပ်ချုပ်ရေးအဖွဲ့၊ ကျေးရွာဖွံ့ဖြိုးရေးလုပ်ဆောင်နေသည့်အဖွဲ့၊ ကျေးရွာလူထု	၁၀	၁၆	ကျေးရွာအတွင်းရှိအဖွဲ့အစည်းများနှင့်မည်သို့သော လုပ်ငန်းများအတွက်မည်သည့်အဖွဲ့များနှင့်ချိတ်ဆက်လုပ်ကိုင်ဆောင်ရွက်မှုရှိခြင်း။
၇	ကျေးရွာအခြေခံအချက်အလက် (PC 1)	အမျိုးသား၊ အမျိုးသမီးနှင့်ကျေးရွာလူထုအားလုံး	၁၀	၁၆	အိမ်ခြေ၊ လူဦးရေ၊ လူမျိုး၊ ဘာသာစသော ကျေးရွာ အခြေခံအချက်အလက်များဖော်ထုတ်ခြင်း။
၈	အခက်အခဲများ၊ မျှော်မှန်းချက်များ၊ ကျေးရွာဖွံ့ဖြိုးရေးဦးစားပေးလုပ်ငန်းများဖော်ထုတ်ခြင်း။ (PC 3)	အမျိုးသား၊ အမျိုးသမီးနှင့်ကျေးရွာလူထုအားလုံး	၁၀	၁၆	ကျေးရွာတွင်းရင်ဆိုင်နေရသော အခက်အခဲများ၊ ကျေးရွာလူထု၏ မျှော်မှန်းချက်များ၊ ကျေးရွာဖွံ့ဖြိုးရေးအတွက်ဦးစားပေးလုပ်ငန်းများဖော်ထုတ်နိုင်ရန်။

၆။ ကျေးရွာဖွံ့ဖြိုးရေးအစီအစဉ်အတွက်အသုံးပြုခဲ့သော PRA tools တစ်ခုချင်းစီအတွက် သုံးသတ်ချက်များ

၁။ ကျေးရွာလူမှုရေးနှင့်အရင်းအမြစ်ပြမြေပုံ (Social Map)



၂။ ရာသီခွင်ပြပြကွဲဒီနီ (Seasonal Cleander)

ရာသီခွင်ပြပြကွဲဒီနီ

ရာသီခွင်	အပူချိန်	အလင်း	အပူ	အပူ	အပူ	အပူ	အပူ	အပူ	အပူ	အပူ	အပူ	အပူ
အပူချိန်	အပူ	အပူ	အပူ	အပူ	အပူ	အပူ	အပူ	အပူ	အပူ	အပူ	အပူ	အပူ
အလင်း	အပူ	အပူ	အပူ	အပူ	အပူ	အပူ	အပူ	အပူ	အပူ	အပူ	အပူ	အပူ
အပူ	အပူ	အပူ	အပူ	အပူ	အပူ	အပူ	အပူ	အပူ	အပူ	အပူ	အပူ	အပူ
အပူ	အပူ	အပူ	အပူ	အပူ	အပူ	အပူ	အပူ	အပူ	အပူ	အပူ	အပူ	အပူ
အပူ	အပူ	အပူ	အပူ	အပူ	အပူ	အပူ	အပူ	အပူ	အပူ	အပူ	အပူ	အပူ
အပူ	အပူ	အပူ	အပူ	အပူ	အပူ	အပူ	အပူ	အပူ	အပူ	အပူ	အပူ	အပူ
အပူ	အပူ	အပူ	အပူ	အပူ	အပူ	အပူ	အပူ	အပူ	အပူ	အပူ	အပူ	အပူ
အပူ	အပူ	အပူ	အပူ	အပူ	အပူ	အပူ	အပူ	အပူ	အပူ	အပူ	အပူ	အပူ
အပူ	အပူ	အပူ	အပူ	အပူ	အပူ	အပူ	အပူ	အပူ	အပူ	အပူ	အပူ	အပူ

၃။ ဥစ္စာရေးကြွယ်ဝမှုပြယေား (Wealth Ranking)

အုပ်စု - ပျဉ်းမလ
 ဥစ္စာရေးကြွယ်ဝမှုပြယေား - ၂၀၁၉
 ရက်စွဲ - ၂၀. ၆. ၂၀၁၉
 ကျေးရွာ - ၂၀. ၆. ၂၀၁၉

အဆင့်	သတ်မှတ်ချက်	အိမ်ထောင်စု အရေအတွက်	ရာခိုင်နှုန်း
အဆင့် ပြေစောအုပ်စု	- ၆၅		
အလယ်အလတ် အုပ်စု	ဆိုင်ကယ်၊ ကျွဲ၊ နွား၊ ဆိတ် ပျဉ်ထောင်အိမ်၊ သွပ်မို၊ ကွမ်း၊ ငါး	၃၂	၆၆.၆
အဆင့်မပြေစော အုပ်စု	ပျဉ်ထောင်အိမ်၊ ဝါးအိမ်၊ ဆိတ် ဝက်၊ ကောက်အုတ်၊ ငှက်၊ ကျွဲ၊ နွား	၁၄	၃၀.၄

ပါဝင်သူစုစု - ၂၀ - ၁၀
 ၆ - ၁၆

ဥစ္စာဓာတ် လွယ်ကူမှု ဝယ်ယူ အစီအစဉ် အကျဉ်းချုပ် အကျဉ်းချုပ်

အုပ်စု - ပုံစံ
ကျေးဇူး - လာမီ

ရက်စွဲ - ၁၃.၆.၂၀၁၇

လာမီကျေးဇူး ဥစ္စာဓာတ် လွယ်ကူမှု အစီအစဉ် အကျဉ်းချုပ် အကျဉ်းချုပ် ပြင်ဆင်ရေးအဖွဲ့သည် မေလလုပ်ငန်း အုပ်စု၊ အသင်းအဖွဲ့အစည်းများ
သို့ အုပ်စု၊ မေလလုပ်ငန်း အုပ်စု ဟု ခေါ်တွင်ပြီး ဖြစ်သည်။

- မေလလုပ်ငန်း အုပ်စုတွင် အဖွဲ့အစည်း ၁၀ ဖွဲ့စည်းပါသည်။
- အသင်းအဖွဲ့အစည်း လုပ်ငန်း အုပ်စုတွင် အဖွဲ့အစည်း (၁၃) ဖွဲ့စည်းပါသည်။
- မေလလုပ်ငန်း အုပ်စုတွင် အဖွဲ့အစည်း (၁၄) ဖွဲ့စည်းပါသည်။
- အသင်းအဖွဲ့အစည်း လုပ်ငန်း အဖွဲ့အစည်း ပြုစုရေးအဖွဲ့ ပြင်ဆင်ရေးအဖွဲ့အစည်း
တစ်ဖက် နှစ်ဖက် အုပ်စုအဖွဲ့အစည်း ပြုစုရေးအဖွဲ့အစည်း ဖြစ်သည်။

၄။ ကျား၊မ ပင့်ကူအိမ်သုံးသပ်ခြင်း(Cob Web)

ပင့်ကူအိမ်သုံးသပ်ခြင်း (အဝဖျားသက.)+(အဖျားသမီး.)

ဒုဗျာ - ဗုဒ္ဓပေ

ကျေးဇူး - ဟားမကချီ

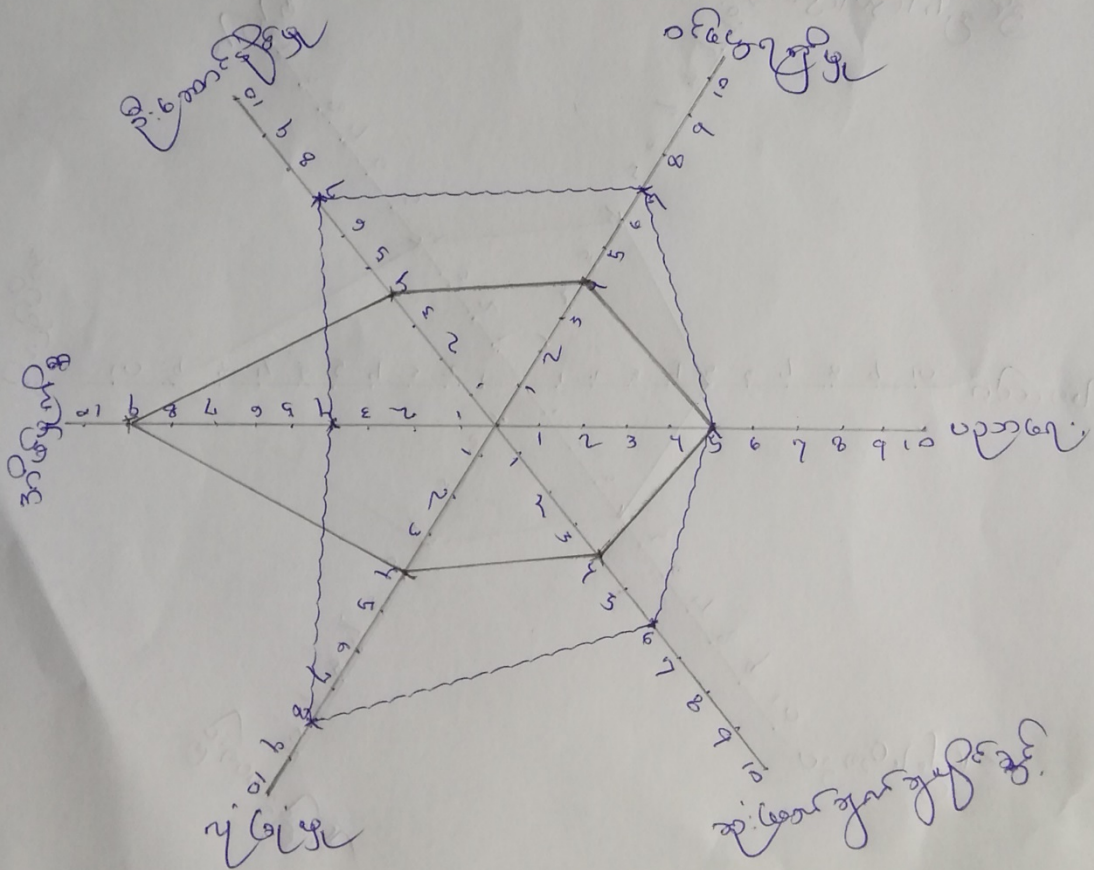

ပင်ကူအိမ်သုံးသပ်ခြင်း နှင့် ရေစွန်းခြင်း

အုတ်စို - ဖိုပလေ
ကျေး-၅၀ - လာ: ၆၀၀၀

ရက်စွဲ - ၂၃.၆.၂၀၁၇

- လာ: ၆၀၀၀ ချိ ကျေး-၅၀ ပင်ကူအိမ်သုံးသပ်ခြင်းတွင် အမျိုးသား များသည်

ဦးဆောင် နိုင်မှု၊ ဝင်ရောက် နိုင်မှု၊ အလုပ်အကိုင် အခွင့်အလမ်း တွင် အမျိုး
များ ထက် အမြတ် များ မှေးသည် ကြီးထွား နှိပ်သည်။

- လာဘ်ရေး တွင် အမျိုးသမီး နှင့် အမျိုးသား တွင် တူညီသည်။



- အမျိုးသမီး များ သည် အိမ်မှုကိစ္စ တွင် အမျိုးသား များ ထက် အမြတ် ပို
များ မှေးသည် ကြီးထွား ရသည်။

- အမျိုးသမီး များ အမြတ် နည်း ရခြင်း မှာ အိမ်မှုကိစ္စ တွင် အမျိုးသမီး
ပင်ပန်း အလုပ်အကိုင် အလုပ်ရုံ အလုပ်ရုံ များ ရှိ ခြင်း တို့ ပေါ်ပေါက်သည်။

၅။ အရင်းအမြစ်အသုံးချမှုပုံစံပြဇယား (Asset Mapping)

အရင်းအမြစ်အသုံးချမှုပုံစံပြဇယား

အုပ်စု-ပိုမို

အမျိုးသား:  အမျိုးသမီး: 

ကျေးဇူး- လာ: ကော့ခို



အမျိုးသား + အမျိုးသမီး: 

ဆိုင်ကယ် ယက်ကုန် စာသင်ကျောင်း
 ဘုရားကျောင်း
 ကောင်ယာ
 လမ်း
 ကော့လုံးကျွတ်

ပါဝင်သူဦးရေ - ကျား - ၁၀
 မ - ၁၆

ရက်စွဲ - ၂၀၁၃.၆.၂၀

အရင်းအမြစ်အသုံးချမှုပုံစံပြဇယား

အမျိုးသား	အမျိုးသမီး	အမျိုးသား + အမျိုးသမီး
		
ဆိုင်ကယ်	ယက်ကုန်	စာသင်ကျောင်း
		ဘုရားကျောင်း
		ရေပျောင်းကန်
		ကော့လုံးကျွတ်
		လမ်း
		ကောင်ယာ

အရင်းအမြစ်အသုံးချမှုပုံစံပြဇယား

ကျေးဇူးပြု၍ အောက်ဖော်ပြပါအတိုင်း အတည်ပြုပါ။

ဒုတိယ - ပူးပေါင်း

ကျေးဇူး - လာ: ၆၈၈၉

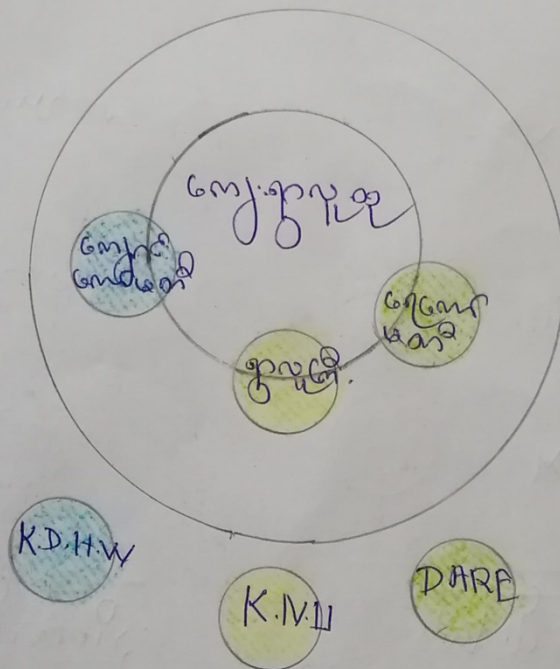

အဖွဲ့အစည်း ချိတ်ဆက်မှုအဖွဲ့ စစ်ဆေးနှုန်းစွဲစာရွက်

အုပ်စု - ပုသိမ်

ရက်စွဲ - ၂၃.၆.၂၀၁၉

ကျေးဇူး - ကားကော်မရှင်

- ဤတွင် အဖွဲ့အစည်း (၃) ဖွဲ့ရှိသည်။ ပင်ပ အဖွဲ့အစည်း (၃) ဖွဲ့ရှိသည်။
- ဤတွင် အဖွဲ့အစည်း သုံးဖွဲ့မှာ ကျေးဇူးလူကြီး၊ မြေကော်မတီ၊ ကျောင်း ကော်မတီတို့ ဖြစ်သည်။
- ပင်ပ အဖွဲ့မှာ ကျေးဇူး K.M.U, DARF, KDHW တို့ ဖြစ်သည်။
- ကျေးဇူးလူကြီး အဖွဲ့သည် ကျေးဇူး၏ အစီအမံများအရ အဖွဲ့ ဖြစ်သည်။
- K.M.U အဖွဲ့သည် ကျေးဇူး၏ အဖွဲ့အစည်း ချိတ်ဆက်မှု ဖြစ်သည်။

၇။ ကော်မတီဝင်များရွေးချယ်ခြင်းနှင့် ကျေးရွာဖွံ့ဖြိုးရေးအစီအစဉ် ဆောင်ရွက်မှုမှတ်တမ်း



၈။ ကျေးရွာအချက်အလက်များ(PC 1)

ပုံစံ - ၈ - ၁ ကျေးရွာအခြေခံအချက်အလက်များ (Form PC 1)

လမ်းညွှန်ချက်၊ ကျေးရွာတစ်ရွာသို့ ပထမဆုံးပိတ်ဆက်ခရီး လွှားရောက်သောအခါ လူထုစည်းရုံးရေးမှူးသည် ကျေးရွာ ခေါင်းဆောင်များအား ကျေးရွာအချက်အလက်များကို မေတ္တာရပ်ခံ၍ တောင်းခံရသည်။ ဤအချက်အလက်များကို ပီပီနီနီနီ ပိတ်ဆက်အစည်းဝေးပတ်ပတ်တောင်းခံရမည်။ ပီပီနီနီနီပိတ်ဆက်အစည်းဝေးတွင် လူထုစည်းရုံးရေးမှူးသည် ဤအချက်အလက် များအား ဝမ်းဆေးပြီး မှန်ကန်အောင်ပြုလုပ်ရမည်။ ပြီးနောက်တွင် လူထုစည်းရုံးရေးမှူးမှ သတင်းအချက်အလက်ထံသို့ Tablets မှ တဆင့် ပြည့်စုံစွာ ရရှိမည်။

ကျေးရွာခေါင်းဆောင် အမည် ဦးမောင်မြင့် ကျေးရွာခေါင်းဆောင်၏ ဖုန်းနံပါတ် ၀၇-၉၅၆၅၅၅ လူထုစည်းရုံးရေးမှူး၏ အမည် ဦးအောင်မောင်ထွန်း

ပြည်နယ်/တိုင်းဒေသကြီး ကရင် ခြို့နယ် လွင်လွင် ကျေးရွာအုပ်စု ပျံ့ပေး ကျေးရွာ လားရှိုး

က။ လူဦးရေ

လူမျိုးစု	အိမ်ထောင်စု အရေအတွက်	ကိုးကွယ်သည့်ဘာသာ	အိမ်ထောင်စု အရေအတွက်
လူမျိုးစု (၁) <u>ကျင်</u>	<u>46</u>	ဘာသာ (၁) <u>ဗုဒ္ဓ</u>	
လူမျိုးစု (၂) <u>ကျင်</u>	<u>13</u>	ဘာသာ (၂) <u>ဗုဒ္ဓ</u>	
လူမျိုးစု (၃) -----		ဘာသာ (၃) -----	
လူမျိုးစုရော -----		ဘာသာရော -----	
အခြား			
မသန်စွမ်းသူများ	အရေအတွက် <u>3</u>		
သက်ကြီးရွယ်အိုများ (၆၅ နှစ် နှင့် အထက်)	<u>10</u>		
ဝမ်းဘေးရောင်			

	အမျိုးသား (အရေအတွက်)	အမျိုးသမီး (အရေအတွက်)
လူဦးရေ	<u>1346</u>	<u>128110</u>
လူမျိုးစု (၁) -----		
လူမျိုးစု (၂) -----		
လူမျိုးစု (၃) -----		
အခြား		
အိမ်ထောင်စုဦးစီး	<u>40</u>	<u>6</u>

(ခ) အခြေခံအဆောက်အအုံ အသုံးအဆောင်များ

စာသင်ကျောင်း	အမှတ် ခြံပေါ်	ကျန်းမာရေး	အမှတ် ခြံပေါ်	ဘာသာရေး အဆောက် အအုံများ	အမှတ် ခြံပေါ်
မူကြိုကျောင်း	<input type="checkbox"/>	တိုက်နယ်ဆေးရုံ	<input type="checkbox"/>	စေတီ	<input checked="" type="checkbox"/>
မူလတန်းကျောင်း	<input checked="" type="checkbox"/>	ကျန်းမာရေးဌာန	<input type="checkbox"/>	ဘုန်းကြီးကျောင်း	<input type="checkbox"/>
မူလွန်ကျောင်း	<input type="checkbox"/>	ကျန်းမာရေးဌာနခွဲ	<input type="checkbox"/>	ဟိန္ဒူဘုရားကျောင်း	<input type="checkbox"/>
အလယ်တန်းကျောင်း	<input type="checkbox"/>	ဆေးပေးခန်း	<input type="checkbox"/>	ခရစ်ယာန်ကျောင်း	<input type="checkbox"/>
လယ်လွန်ကျောင်း	<input type="checkbox"/>	အခြား	<input type="checkbox"/>	ဗလီ	<input type="checkbox"/>
အထက်တန်းကျောင်း	<input type="checkbox"/>			အခြား	<input type="checkbox"/>
အခြား	<input type="checkbox"/>				
မှတ်ချက်		မှတ်ချက်		မှတ်ချက်	

(ဂ) ကျွမ်းကျင်သူများမှတ်တမ်း (ကျေးရွာတွင်နေထိုင်သော သို့မဟုတ် တခြားရွာမှလာရောက်သော ကျွမ်းကျင်သူများ)

(၁) စာသင်ကျောင်း			(၂) ကျန်းမာရေး			(၃) လက်မှုပညာရှင်		
	ရွာတွင်နေ ထိုင်သူ	အခြားရွာမှ လာသူ		ရွာတွင်နေ ထိုင်သူ	အခြား ရွာမှ လာသူ		ရွာတွင် နေထိုင်သူ	အခြား မှလာ
မူလတန်းပြဆရာ/မ	<input checked="" type="checkbox"/>	<input checked="" type="checkbox"/>	ဆရာဝန်	<input type="checkbox"/>	<input type="checkbox"/>	လက်သမား	<input checked="" type="checkbox"/>	<input type="checkbox"/>
အထက်တန်းပြဆရာ/မ	<input type="checkbox"/>	<input type="checkbox"/>	လက်ထောက် ကျန်းမာရေးမှူး	<input type="checkbox"/>	<input type="checkbox"/>	ပန်းရံ	<input type="checkbox"/>	<input type="checkbox"/>
အလယ်တန်းပြဆရာ/မ	<input type="checkbox"/>	<input type="checkbox"/>	အမျိုးသမီးကျန်းမာရေး ဆရာမ	<input type="checkbox"/>	<input type="checkbox"/>	လှုပ်စစ်ကျွမ်းကျင်၊ မီးသမား	<input type="checkbox"/>	<input type="checkbox"/>
မူကြိုဆရာ/မ	<input type="checkbox"/>	<input type="checkbox"/>	သားဖွားဆရာမ	<input type="checkbox"/>	<input type="checkbox"/>	ရေဂိုက်သွယ်သူ	<input checked="" type="checkbox"/>	<input type="checkbox"/>
အခြား	<input type="checkbox"/>	<input type="checkbox"/>	ပြည်သူ့ကျန်းမာရေးလုပ်သား	<input type="checkbox"/>	<input type="checkbox"/>	စက်ပြင်ဆရာ	<input type="checkbox"/>	<input type="checkbox"/>
မှတ်ချက်			မှတ်ချက်			မှတ်ချက်		

(ဃ) ကျေးရွာသို့ ရောက်ရှိနိုင်သည့် လမ်းအခြေအနေ / ကျေးရွာတစ်ရွာသည် ၎င်း၏ ကျေးရွာအုပ်စုနှင့် ဆက်သွယ်ထားသော လမ်းအခြေအနေ (အောက်ပါတို့ကိုပိုင်းပါ)

ကျောက်ကြမ်းလမ်း ကတ္တရာလမ်း ကွန်ကရစ်လမ်း မော်တော်ဆိုင်ကယ်လမ်း
 ကျောက်ခင်းလမ်း မြေသားလမ်း လူသွားလမ်း အခြား

(င) ကျေးရွာဖွံ့ဖြိုးမှုစီမံချက်

(၁) လူထုပဟိုပြုစီမံကိန်းမစတင်မီ ဤကျေးရွာတွင်ကျေးရွာဖွံ့ဖြိုးမှု စီမံချက်ရှိခဲ့ပါသလား?

(၂) ရှိခဲ့ပါလျှင် ဤစီမံချက်ကို မည်သည့် ခုနှစ်တွင်ပြင်ဆင်ခဲ့ပါသနည်း?

(၃) ဤစီမံချက်ကို မြို့နယ်မှအတည်ပြုခဲ့ပါသလား?

ပိုင်းပါ
 ရှိပါသည် မရှိပါ

နှစ် - / မသိပါ

ပြုခဲ့ပါသည် မပြုခဲ့ပါ မသိပါ

(၁) ခရီးအကွာအဝေး

(၁) ဤကျေးရွာ၏ပတ်ပတ်မှ ၎င်းကျေးရွာအုပ်စု၏ပတ်ပတ်အထိ ခရီးမိုင်မည်မျှကွာဝေးသနည်း? မိုင်- ၉ / မာပီပါ

(၂) ဤကျေးရွာမှ ၎င်းကျေးရွာအုပ်စုပတ်ပတ်အထိ သွားလာရာတွင်ကြာမြင့်သည့်အချိန်။

ခြောက်သွေ့ရာသီတွင်ကြာချိန်- ၁၅ မိနစ် ----- ထော်လာရီ/မော်တော်ဆိုင်ကယ်/ခြေလျင်/လား/မော်တော်ဘုတ်/

မိုးရာသီတွင်ကြာချိန်- ၁၅ မိနစ် ----- အခြား ----- ထော်လာရီ/မော်တော်ဆိုင်ကယ်/ခြေလျင်/လား/မော်တော်ဘုတ်/ အခြား -----

(ဆ) ပတ်ဝန်းကျင်ဆိုင်ရာ သဘာဝဘေးအန္တရာယ်

ဤကျေးရွာတွင် ရေကြီးခြင်းကဲ့သို့ သဘာဝဘေးအန္တရာယ်ကျရောက်ဖူးခြင်း ရှိပါသလား။

မရှိပါ ရှိပါသည် ရှိလျှင်ဖော်ပြပါ -----

(ဇ) ကျေးရွာတွင် ဖွဲ့စည်းထားသော အဖွဲ့အစည်းများ

လူထုပတ်ပတ်ဖြစ်မိမိမိ ဤကျေးရွာတွင် ကျေးရွာဖွံ့ဖြိုးရေးအတွက် အစိုးရ (သို့) ရွာသားများကိုယ်တိုင် (သို့) စီမံကိန်းတစ်ခုခုမှ ဖွဲ့စည်းထားသည့် အဖွဲ့အစည်းများရှိပါသလား။

(၁) -----

(၂) -----

(ဈ) အထွေထွေအုပ်ချုပ်ရေး ဦးစီးဌာန (GAD) မှ မှတ်တမ်းတင်ထားခြင်း

ဤကျေးရွာသည် အထွေထွေအုပ်ချုပ်ရေး ဦးစီးဌာန (GAD) မှ မှတ်တမ်းတင်ထားမှု ရှိပါသလား။

မရှိပါ ရှိပါသည်

ကျေးရွာခေါင်းဆောင်

အမည် ဦးကျော်မင်းမောင်လှိုင်ကည်

လက်မှတ် - ၁၅.၆.၂၀၂၀ ဇန်. ၅. ၆. ၂၀၂၀

လူထုစည်းရုံးရေးမှူး

အမည် ဦးစောစောလှိုင်

လက်မှတ် - ၁၅.၆.၂၀၂၀ ဇန်. ၅. ၆. ၂၀၂၀

၉။ စီမံကိန်းစက်ဝန်းအချိန်ဇယား(PC 2)

ပုံစံ - ၀၂ - စီမံကိန်းစက်ဝန်းအချိန်ဇယား (PC 2)

လမ်းညွှန်ရွက်၊ သက်ဆိုင်ရာလူထုစည်းရုံးရေးမှူး၊ လက်ထောက်နည်းပညာမှူးများမှ စီမံကိန်းစက်ဝန်းအဆင့်တစ်ခုစီပြီးစီးတိုင်းကျေးရွာနှင့် ကျေးရွာအုပ်စုအတွက် ဤပုံစံဖြည့်သွင်းရမည်။

စည်းရုံးရေးမှူး/လက်ထောက်နည်းပညာမှူးပုဂ္ဂိုလ်အမည် - ဦးစောအောင်သက်စို့

နေ့စွဲ ၂၈.၆.၂၀၂၃ စက်ဝန်းအားအမှတ်ခြိမ်းပါ စက်ဝန်း(၁) စက်ဝန်း(၂) စက်ဝန်း(၃) စက်ဝန်း(၄)

ပြည်နယ်/တိုင်း ကရင် မြို့နယ် လှိုင်၊ ကွဲ ကျေးရွာအုပ်စု ပု.ပ.၀၈ ကျေးရွာ ခလ.၃

စီမံကိန်းဆောင်ရွက်မှုအဆင့်များ	နေ့စွဲ		အစည်းအဝေးတွင်တက်ရောက်သူအရေအတွက်						
	စတင်သည့်နေ့	ပြီးဆုံးသည့်နေ့	အမျိုးသား	အမျိုးသမီး	အိမ်ထောင်စု	လူမျိုးစုတက်ရောက်သူ အရေအတွက် နှင့် လူမျိုးစုအမည်	အိမ်ထောင်စုမပါ	အိမ်ထောင်စု %	
၁။ ကျေးရွာစီမံကိန်း မိတ်ဆက်အစည်းအဝေး	၂၈.၆.၂၀	၂၆.၆.၂၀	၇	၂၆	၃၅	၃၅ ၁၀၈၇ (၈၇၆)	၃၅		
၂။ ကျေးရွာဖွံ့ဖြိုးရေး စီမံချက်ရေးဆွဲခြင်း အစည်းအဝေး	၂၈.၆.၂၀	၂၆.၆.၂၀	၇	၂၆	၃၅	၃၅ ၁၀၈၇ (၈၇၆)	၃၅		
၃။ ကျေးရွာအုပ်စု လုပ်ငန်းဆုံးဖြတ်ချက်ချသည့်အစည်းအဝေး									
၄။ မြို့နယ်အဆင့်စီမံကိန်းရေးဆွဲရေးနှင့် အကောင်အထည်ဖော်ရေးကော်မတီ၏ စီမံကိန်း သုံးသပ်မှုအစည်းအဝေး			မလို	မလို	မလို	မလို			

၈။ လူထုစီမံကိန်း၏ လာမည့် (၄) နှစ်အတွက် အကျုံးဝင်သော ဦးစားပေး ဖွံ့ဖြိုးတိုးတက်မှု လုပ်ငန်း အစီအစဉ်များအားဖော်ပြပါ။

ဦးစားပေး အဆင့် သတ်မှတ်ချက်	ကျေးရွာအတွက် ဦးစားပေး ဖွံ့ဖြိုးတိုးတက်မှု လုပ်ငန်းစဉ်များ	အဆိုပြုသူ (အမျိုးသားများ/ အမျိုးသမီးများ/ အမျိုးသား+ အမျိုးသမီး)	အခန်းကဏ္ဍ	ခန့်မှန်း ကုန်ကျ ဝေရိတ်	အကျိုးခံစားခွင့်ရှိသူ ခန့်မှန်းခြေအရေအတွက်		
					ကျား	မ	ပေါင်း
၁	ရွာဖွဲ့ရေး အလုပ်များ	m + w			၃၃	၁၂	၂၅
၂	ရွာတွင်း စီမံခန့်ခွဲရေး	m + w			၃၃	၁၂	၂၅
၃	စာသင်ကျောင်း	m + w			၃၃	၁၂	၂၅
၄	ရေပိုက်၊ ရေဖျော်ကန်	m + w			၃၃	၁၂	၂၅
၅	ဆိုင်ကန်၊ လမ်းဖောက်	m + w			၃၃	၁၂	၂၅
၆	မိသားစု အဖွဲ့အစည်း	m + w			၃၃	၁၂	၂၅
၇	ကျေးရွာ အဖွဲ့အစည်း	m + w			၃၃	၁၂	၂၅

၉။ လူထုစီမံကိန်း၏ လာမည့် (၄) နှစ်အတွက် အကျုံးဝင်သော ဦးစားပေး ဖွံ့ဖြိုးတိုးတက်မှု လုပ်ငန်း အစီအစဉ်များအားဖော်ပြပါ။

အဆင့်	ကျေးရွာအတွက် ဦးစားပေး ဖွံ့ဖြိုးတိုးတက်မှု လုပ်ငန်းစဉ်များ	အဆိုပြုသူ (အမျိုးသားများ/ အမျိုးသမီးများ/ အမျိုးသား+ အမျိုးသမီး)	အခန်းကဏ္ဍ
၁	ရေပိုက်	w	ရေပိုက်ဖောက်
၂	ရေပိုက်ဖောက်	m	ရေပိုက်ဖောက်
၃	ကျေးရွာ အဖွဲ့အစည်း	w	ကျေးရွာ အဖွဲ့အစည်း
၄	လူမှုစီမံကိန်း	m + w	ကျေးရွာ အဖွဲ့အစည်း
၅	အဖွဲ့အစည်း	w	ကျေးရွာ အဖွဲ့အစည်း

ခေါင်းဆောင်၊ ကျေးရွာစီမံကိန်းအထောက်အကူပြုကော်မတီမှအတည်ပြုသည်။

အမည် ----- လက်မှတ် ----- နေ့စွဲ -----

ပုံစံ - ၈-၃ ကျေးရွာဖွံ့ဖြိုးရေး ဦးစားပေးအစီအစဉ် (Form PC 3)

လမ်းညွှန်ချက်၊ အဆင့်(၃)ကျေးရွာမှိုင်းမှိုင်းရက်အစည်းအဝေးပြီးဆုံးသောအခါ ကျေးရွာစီမံကိန်း အထောက်အကူပြု ကော်မတီသည် လူထုဝင်းရုံးရေးမှူးအကူအညီဖြင့် ဤပုံစံကိုပြည့်စုံအောင် ဖြည့်သွင်းရမည်။

လူထုဝင်းရုံးရေးမှူး/ဝန်ထမ်း အမည် **ဦးစောမောင်သာကခိုင်**

နေ့စွဲ **18.6.20** စက်ဝန်းအား အမှတ်ခြစ်ပါ (✓) စက်ဝန်း(၁)
 စက်ဝန်း(၂) စက်ဝန်း(၃) စက်ဝန်း(၄)

ပြည်နယ်/တိုင်း ကရင်	မြို့နယ် ဖွဲ့ငါးဖွဲ့	ကျေးရွာအုပ်စု ဖွဲ့ပေ	ကျေးရွာ သာဒုံ
----------------------------	-----------------------------	-----------------------------	----------------------

က။ အခက်အခဲအတားအဆီးများအားရှေးနှေးခြင်း - ယခုလက်ရှိအခြေအနေတွင်ဤကျေးရွာဖွံ့ဖြိုးတိုးတက်ရေးအတွက် အဓိကအခက်အခဲအတားအဆီးများသည် မည်သည့်များဖြစ်ပါသနည်း။ (အမျိုးသား/သမီး အနည်းဆုံးအခက်အခဲ ၅ ခုစီဖော်ပြပါ)

အုပ်စုဖွဲ့ဆွေးနွေးမှုများမှ တင်ပြသောအခက်အခဲအတားအဆီးများ	
ကျေးရွာအုပ်စုအတွင်းရှိ လူထုဝင်းရုံးရေးမှူးအကူအညီမရှိခြင်း	<input type="checkbox"/> ကျား <input type="checkbox"/> မ <input type="checkbox"/> အကျား + <input type="checkbox"/> မ
အသင့်အမျိုးမျိုး မတော်တရား ဝါဒဖြန့်ဖြူးခြင်း	<input type="checkbox"/> ကျား <input type="checkbox"/> မ <input type="checkbox"/> အကျား + <input type="checkbox"/> မ
အသင့်အမျိုးမျိုး မတော်တရား ဝါဒဖြန့်ဖြူးခြင်း	<input type="checkbox"/> ကျား <input type="checkbox"/> မ <input type="checkbox"/> အကျား + <input type="checkbox"/> မ
အသင့်အမျိုးမျိုး မတော်တရား ဝါဒဖြန့်ဖြူးခြင်း	<input type="checkbox"/> ကျား <input type="checkbox"/> မ <input type="checkbox"/> အကျား + <input type="checkbox"/> မ
အသင့်အမျိုးမျိုး မတော်တရား ဝါဒဖြန့်ဖြူးခြင်း	<input type="checkbox"/> ကျား <input type="checkbox"/> မ <input type="checkbox"/> အကျား + <input type="checkbox"/> မ
အသင့်အမျိုးမျိုး မတော်တရား ဝါဒဖြန့်ဖြူးခြင်း	<input type="checkbox"/> ကျား <input type="checkbox"/> မ <input type="checkbox"/> အကျား + <input type="checkbox"/> မ

ခ။ မှိုင်းမှိုင်းခြင်း- နောင်လာမည့် (၅) နှစ် အတွင်း ကျေးရွာဖွံ့ဖြိုးရေး မှိုင်းမှိုင်းလျာထားချက်များအား တင်ပြပါ။

အုပ်စုဖွဲ့ဆွေးနွေးမှုများမှ တင်ပြသောအခက်အခဲအတားအဆီးများ	
ကျေးရွာအုပ်စုအတွင်းရှိ လူထုဝင်းရုံးရေးမှူးအကူအညီမရှိခြင်း	<input type="checkbox"/> ကျား <input type="checkbox"/> မ <input type="checkbox"/> အကျား + <input type="checkbox"/> မ
အသင့်အမျိုးမျိုး မတော်တရား ဝါဒဖြန့်ဖြူးခြင်း	<input type="checkbox"/> ကျား <input type="checkbox"/> မ <input type="checkbox"/> အကျား + <input type="checkbox"/> မ
အသင့်အမျိုးမျိုး မတော်တရား ဝါဒဖြန့်ဖြူးခြင်း	<input type="checkbox"/> ကျား <input type="checkbox"/> မ <input type="checkbox"/> အကျား + <input type="checkbox"/> မ
အသင့်အမျိုးမျိုး မတော်တရား ဝါဒဖြန့်ဖြူးခြင်း	<input type="checkbox"/> ကျား <input type="checkbox"/> မ <input type="checkbox"/> အကျား + <input type="checkbox"/> မ
အသင့်အမျိုးမျိုး မတော်တရား ဝါဒဖြန့်ဖြူးခြင်း	<input type="checkbox"/> ကျား <input type="checkbox"/> မ <input type="checkbox"/> အကျား + <input type="checkbox"/> မ

၈။ လူထုစီမံကိန်း၏ လာမည့် (၄)နှစ်အတွက် အကျုံးဝင်သော ဦးစားပေး ဖွံ့ဖြိုးတိုးတက်မှု လုပ်ငန်း အစီအစဉ်များအားဖော်ပြပါ။

ဦးစားပေး အဆင့် သတ်မှတ်ချက်	ကျေးရွာအတွက် ဦးစားပေး ဖွံ့ဖြိုးတိုးတက်မှု လုပ်ငန်းစဉ်များ	အဆိုပြုသူ (အမျိုးသားများ/ အမျိုးသမီးများ/အမျိုးသား+ အမျိုးသမီး)	အခန်းကဏ္ဍ	ခန့်မှန်း ကုန်ကျစရိတ်	အကျိုးခံစားခွင့်ရှိသူခန့်မှန်းခြေအရေအတွက်		
					ကျား	မ	ပေါင်း
၁	ကျေးရွာ + ကျေးရွာအတွင်း အခြေခံအဆောက်အအုံ	၈ + ၆	၅၇၇၂၆၇၂	၇၆၀၀၀၀၀			
၂	အသားကျွေးမွေးရေး အခြေခံအဆောက်အအုံ	၈ + ၆	၂၃၇၇၇၇	၁၅၀၀၀၀၀			
၃	ဒွါး နှင့် နေဖာသာရေး	၈ + ၆	၂၅၀၀၀၀၀	၃၅၀၀၀၀၀			
၄	ဒွါးတွင်းတက်တားအဖွဲ့အစည်း	၈ + ၆	၂၇၀၀၀၀၀	၂၇၀၀၀၀၀			
၅	ဒွါး၊ နေဖာသာရေး အဖွဲ့အစည်း	၈ + ၆	၅၆၀၀၀၀၀	၆၆၀၀၀၀၀			

၉။ လူထုစီမံကိန်း၏ လာမည့် (၄) နှစ်အတွက် အကျုံးမဝင်သော ဦးစားပေး ဖွံ့ဖြိုးတိုးတက်မှု လုပ်ငန်း အစီအစဉ်များအားဖော်ပြပါ။

အဆင့်	ကျေးရွာအတွက် ဦးစားပေး ဖွံ့ဖြိုးတိုးတက်မှု လုပ်ငန်းစဉ်များ	အဆိုပြုသူ (အမျိုးသားများ/ အမျိုးသမီးများ/အမျိုးသား+ အမျိုးသမီး)	အခန်းကဏ္ဍ
၁			
၂			
၃			
၄			
၅			

ခေါင်းဆောင်၊ ကျေးရွာစီမံကိန်းအထောက်အကူပြုကော်မတီမှအတည်ပြုသည်။

အမည် အောင်သက်ကျော် လက်မှတ် [Signature] နေ့စွဲ ၁၅.၆.၂၀၂၀

အစည်းဝေးမှတ်တမ်း

အပိုင်း - ပုလဲ

ကျေးဇူး - လားရှိုး

ရက်စွဲ - 23.6.2019

နေရာ - ရွာလူကြီးအိမ်

ပ-ဒ ကြိမ်ကျေးဇူးအစည်းအဝေး

ရှေးဦးစွာတက်ရောက်လာသော ရွာသူရွာသားများ ကျစ်စာရင်၊
 ကောက်ခံပါသည်။ ကျေးဇူးလူကြီးက အဖွင့်မှာ စကားလေး ကြားပါသည်။
 ဆက်လက်ပြီး စည်းရုံးရေးများက အစည်းအဝေး ပြုလုပ်ရမည့်ရည်ရွယ်
 ကိုရှင်းလင်းပါသည်။ စီမံကိန်းမိတ်ဆက် (၁၅) ချက်ကို လက်မှတ်ရေးထိုး
 ပါသည်။ စီမံကိန်းစာတမ်းအကြောင်းကို လက်မှတ်ရေးထိုးပါသည်။
 ကျေးဇူးကော်မတီဝင်များလောင်းလှ မှတ်တမ်းကို ရွာသူရွာသားများ ရှေ့တွက်
 တွင်ဖော်ပြပြီး အားလုံးလောင်းလှ မှတ်တမ်းကို ကော်မတီပထမဦးစွာ စာတမ်း
 ကို ရွာသူရွာသားကော်မတီဝင် (၁) ဦးကို လက်မှတ်ရေးထိုးအတည်ပြု
 သတ်မှတ်ပါသည်။ ဆက်လက်၍ ကော်မတီဝင်များ ပုလဲ ရှေးဦးစွာ
 ရန်ပုံငွေရှာဖွေရန် ပြီးအောင် ကျစ်စာရင်လေးပါသည်။ ကော်မတီဝင်များ၏
 စာတမ်းအား အကြောင်းအရာကို လက်မှတ်ရေးထိုးပါသည်။ စီမံကိန်း
 ပြုလုပ်ရန် ရွာကျစ်စာရင် စည်းရုံးရေးအဖွဲ့ကို လက်မှတ်ရေးထိုးအ
 ကျင့်ဝင်အကျင့်မဝင် ပုလဲ ရွာသူရွာသား ကျစ်စာရင်လေးပါသည်။

ဒုတိယနှစ်စာအုပ်အတွက် စီမံကိန်း ပြုပြင်၍ ဒုတိယအထုတ်ပြုဝါဒအဖြစ်
 ရန်အတွက် လာမည့် အထုတ်အပြုအတွက် အတွေ့အကြုံများကို အခြေအနေ
 ပြု အင်အားစုအဖွဲ့အစည်းများကို ကြီးကြပ်စောင့်ရှောက်ပေးရန်အတွက် အထူး
 စွာ စီမံဆောင်ရွက်သွားမည်။

ဗဟိုဌာန: ပြုစုသူ - စောသန်းဇော် Zaw
 အထုတ်ပြုသူ - စောမောင်သန်းဇော် သန်း

၁၂။ ကဏ္ဍအလိုက်ဦးစားပေးဖွံ့ဖြိုးရေးလုပ်ငန်းစဉ်များ

ကဏ္ဍအလိုက်ဦးစားပေးလုပ်ငန်းစဉ်စာရင်း

ကျေးရွာ - ဟ.၆၈၈၅ ကျေးရွာအုပ်စု - ပျံပူပေ

အမျိုးအမည်	ဦးစားပေးအစီအစဉ်	လုပ်ငန်းအမျိုးအစား	အဆိုပြုသည့်			စုစုပေါင်း	စာရင်းအုပ်စုမည် (အစီအစဉ်အမျိုးအစား)	မှတ်ချက်
			ကျား	မ	ကျား+မ			
အခြေခံအဆောက်အအုံ (လမ်း၊ တံတား၊ ရေပြိုကျ၊ ဒီဂရီစတေး)	၁	စွဲအုတ်၊ ဆက်လက်			✓	၂၀၁၉	CDP, DRD	
	၂	စွဲအုတ်၊ စာတံ			✓	၂၀၁၉	CDP, DRD	
	၄	မေ့ပြန်၊ မေ့ပြန်ကန်			✓	၂၀၂၀	CDP, DRD	
	၅	ဆွဲအုတ်၊ ပင်မေ့			✓	၂၀၂၀	CDP, DRD	
ကျေးရွာ၊ အခြေခံအဆောက်အအုံ	၃	စာအုပ်ကျောင်း			✓	၂၀၂၀	CDP, ပညာရေး	
	၆	မေ့ပြန်၊ မေ့ပြန်			✓	၂၀၂၀	CDP, ပညာရေး	
	၇	မေ့ပြန်၊ မေ့ပြန်			✓	၂၀၂၀	CDP, ပညာရေး	
အထက်ဖွဲ့စည်းရေး	၁	မေ့ပြန်		✓			စိုက်ပျိုးရေး	
	၂	စိုက်ပျိုးရေး မျိုးစေ့	✓				စိုက်ပျိုးရေး	
	၃	မေ့ပြန်		✓			စိုက်ပျိုးရေး	
အခြေခံအဆောက်အအုံ		ပျံပူပေ			✓		အခြေခံ	
		အခြေခံအဆောက်အအုံ		✓			အခြေခံ	

