

ပြည်ထောင်စုသမ္မတမြန်မာနိုင်ငံတော်အစိုးရ  
စိုက်ပျိုးရေး၊ မွေးမြူရေးနှင့် ဆည်မြောင်းဝန်ကြီးဌာန  
ကျေးလက်ဒေသဖွံ့ဖြိုးတိုးတက်ရေးဦးစီးဌာန



လူထုဗဟိုပြုစီမံကိန်း  
**National Community Driven Development Project (NCDDP)**



ကျေးရွာဖွံ့ဖြိုးရေးအစီအစဉ်(Village Development Plan)  
လက်ပံသာကျေးရွာအုပ်စု၊လက်ပံသာကျေးရွာ  
ငါန်းဖွန်မြို့နယ် (စတုတ္ထနှစ်စီမံကိန်းစက်ဝန်း)  
(၂၀၁၉)ခုနှစ်

# မာတိကာ

- ၁။ မြို့နယ်မြေပုံ
- ၂။ ကျေးရွာမြေပုံ(တည်နေရာ)
- ၃။ အုပ်စုတွင်ပါဝင်သောကျေးရွာများစာရင်း
- ၄။ ကျေးရွာအခြေခံအချက်အလက်များ(ကျေးရွာသမိုင်းကြောင်း)
- ၅။ လူထုပူးပေါင်းပါဝင်သော လူမှုဆန်းစစ်ခြင်းနှင့် အကဲဖြတ်ခြင်းလုပ်ငန်းစဉ်(PSA/PRA) အကျဉ်းချုပ်ဇယား
- ၆။ ကျေးရွာဖွံ့ဖြိုးရေးအစီအစဉ်အတွက်အသုံးပြုခဲ့သော PRA tools များနှင့် တစ်ခုချင်းစီအတွက် သုံးသပ်ချက်များ (အသုံးပြုခဲ့သော PRA tools တစ်ခုချင်းစီ၏ အမည်များ ရေးရန်)
- ၇။ ကော်မတီဝင်များရွေးချယ်ခြင်းနှင့် ကျေးရွာဖွံ့ဖြိုးရေးအစီအစဉ် ဆောင်ရွက်မှု မှတ်တမ်း ဓါတ်ပုံများ
- ၈။ ကျေးရွာအချက်အလက်(ပုံစံ-၁)
- ၉။ စီမံကိန်းစက်ဝန်းအချိန်ဇယား(ပုံစံ-၂)
- ၁၀။ ကျေးရွာဖွံ့ဖြိုးရေးဦးစားပေးအစီအစဉ်(ပုံစံ-၃)
- ၁၁။ အစည်းအဝေးမှတ်တမ်းများ
- ၁၂။ ကဏ္ဍအလိုက်ဦးစားပေးဖွံ့ဖြိုးရေးလုပ်ငန်းစဉ်များ

၁- နိဒါန်း

လူထုဗဟိုပြုစီမံကိန်း (NCDDP)သည် ၂၀၁၃ခုနှစ်မှ စတင်၍ အကောင်အထည်ဖော် ဆောင်ရွက်ခဲ့ပြီး အစိုးရအနေဖြင့် မြန်မာနိုင်ငံ၏ ကျေးလက်ဒေသများတွင် အဓိက အခြေခံအဆောက်အအုံနှင့် ဝန်ဆောင်မှုများကို တိုးတက်အောင် ဆောင်ရွက်စေနိုင်မည့် ပလက်ဖောင်းအသွင် ဖော်ဆောင်နိုင်ခဲ့သည်။ ကျေးလက်ဖွံ့ဖြိုးရေး ဦးစီးဌာနက အကောင်အထည်ဖော် ဆောင်ရွက်သည်။ စီမံကိန်းက ကျေးလက်ဒေသ အခြေခံ အဆောက်အအုံများအတွက် ငွေကြေးနှင့်အတူ ကျေးလက်နေပြည်သူများက ယင်းလုပ်ငန်းများကို ရွေးချယ်ရာတွင် ပူးပေါင်းပါဝင်မှု၊ ကြိုတင်အသိပေးမှုနှင့် ပွင့်လင်းမြင်သာမှု အပြည့်ဖြင့် ရွေးချယ်တတ်အောင် ကူညီဆောင်ရွက်ခြင်း၊ စွမ်းဆောင်ရည်မြှင့်တင်ခြင်း တို့ကို ကူညီဆောင်ရွက်သည်။

လူထုဗဟိုပြုစီမံကိန်း၏ ရည်ရွယ်ချက်မှာ အဓိကကျသော အခြေခံအဆောက်အအုံနှင့် ဝန်ဆောင်မှုများကို လူထုဗဟိုပြု ချဉ်းကပ်နည်းဖြင့် ဆင်းရဲသော ရပ်ရွာဒေသများက အလွယ်တကူ ရယူ အသုံးပြုကာ အကျိုးကျေးဇူး ဖြစ်ထွန်းလာစေရန်နှင့် အရေးပေါ်အခြေအနေတရပ် ပေါ်ပေါက်လာပါက လျင်မြန် ထိရောက်စွာ တုံ့ပြန်ဖြေရှင်းပေးနိုင်ရန်အတွက် အစိုးရ၏အရည်အသွေး မြင့်မားလာစေရန်တို့ဖြစ်သည်။ စီမံကိန်း၏ ရည်ရွယ်ချက်များမှာ

- (၁) ရပ်ရွာကရွေးချယ်သော ကျေးလက်အခြေခံအဆောက်အအုံများတွင် ရန်ပုံငွေထောက်ပံ့ခြင်း။
- (၂) ကျေးလက်နေပြည်သူများ၊ ဒေသအာဏာပိုင်များနှင့် ပူးပေါင်းပြီး ဖွံ့ဖြိုးရေး ဦးစားပေးအစီအစဉ်များ ရေးဆွဲခြင်းနှင့် အကောင်အထည်ဖော်ခြင်း စွမ်းဆောင်ရည် အားကောင်းလာစေခြင်း။
- (၃) စီမံကိန်းလုပ်ငန်းစဉ်တစ်လျှောက်လုံးတွင် ဆင်းရဲနွမ်းပါးသူများ၊ အထိအခိုက်အခံသူများ အပါအဝင် ကျား- မ မရွေး ပါဝင်နိုင်စေခြင်းဖြင့် အောင်မြင်စွာဆောင်ရွက်သွားမည်ဖြစ်သည်။

လူထုဗဟိုပြုစီမံကိန်းကို ပြည်ထောင်စုမြန်မာနိုင်ငံတော်အစိုးရ စိုက်ပျိုးရေး၊ မွေးမြူရေးနှင့် ဆည်မြောင်းဝန်ကြီးဌာန လက်အောက်ရှိ ကျေးလက်ဒေသ ဖွံ့ဖြိုးတိုးတက်ရေး ဦးစီးဌာနက အကောင်အထည်ဖော် ဆောင်ရွက်ပြီး နိုင်ငံတော် အစိုးရ ဘတ်ဂျက်၊ ကမ္ဘာ့ဘဏ်၊ အီတလီ အစိုးရနှင့် ဂျပန်အစိုးရတို့၏ ရန်ပုံငွေများ ဖြင့် အကောင်အထည်ဖော်ဆောင်ရွက်ပါသည်။

မန္တလေးတိုင်းဒေသကြီး မြင်းခြံခရိုင် ငါန်းစွန်မြို့နယ်သည် စီမံကိန်းတတိယစက်ဝန်း (၂၀၁၅ ခုနှစ် နိုဝင်ဘာလ)တွင် (၁၈) မြို့နယ်တိုးချဲ့ခဲ့ပြီး (၂၇) မြို့နယ်အကောင်အထည်ဖော် ဆောင်ရွက်မည့် အထဲတွင်ပါဝင်ခဲ့သည်။ ယှာဖော်ပြမည့် အစီရင်ခံစာမှာ ငါန်းစွန်မြို့နယ်၊ လက်ပံသာကျေးရွာတွင် လုပ်ဆောင်သည့် လူထုပူးပေါင်းပါဝင်သော လူမှုဆန်းစစ်ခြင်းနှင့် အကဲဖြတ်ခြင်းလုပ်ငန်းစဉ် အကြောင်းဖြစ်သည်။



၂- ကျေးရွာမြေပုံ(တည်နေရာ)



၃- အုပ်စုတွင်ပါဝင်သော ကျေးရွာများစာရင်း

လက်ပံသာကျေးရွာအုပ်စုသည် တစ်ရွာတစ်အုပ်စုကျေးရွာအုပ်စု တစ်ခုဖြစ်သည်။

၄- ကျေးရွာသမိုင်းကြောင်း

လက်ပံသာကျေးရွာသည် မန္တလေးတိုင်းဒေသကြီး၊ မြင်းခြံခရိုင်၊ ငါန်းဖွန်မြို့နယ်၊ လက်ပံသာအုပ်စု အတွင်းရှိ ကျေးရွာတစ်ရွာ ဖြစ်ပါသည်။ လက်ပံသာကျေးရွာသည် ပုဂံခေတ် မဏိစည်သူမင်းကြီး (အလောင်းစည်သူမင်း) လက်ထက်တွင် တလင်းကုန်းကျေးရွာဟူသော အမည်ဖြင့် တည်ရှိခဲ့ပါသည်။

ယခုလက်ပံသာကျေးရွာ၏ အရှေ့တောင်ဘက် ချောင်းရိုးအကျော်တွင် ရွှေတောင်ကုန်းဟုရှိပြီး စိုက်ပျိုးသီးနှံများရိတ်သိမ်းပြီး ယခုရွာနေရာကို တလင်းအဖြစ်လာရောက်လုပ်ကိုင်နေထိုင်ရာမှ တဖြည်းဖြည်း လူနေများပြားလာကာ တလင်းရှိသောနေရာကို စုဝေးနေထိုင်ကြပြီး တလင်းကုန်းကျေးရွာဟု ခေါ်တွင်ခဲ့ပါသည်။ ထိုအချိန်တွင် အိမ်ခြေ(၅၀ခန့်)လောက်ရှိပါသည်။

၁၂၄၇-ခုနှစ် သီပေါမင်းပါတော်မူပြီးနောက် ဒုတိယကမ္ဘာစစ်ကြီးအပြီးတွင် ရွာ၏နံဘေးပတ်ပတ် လည်တွင် လက်ပံပင်များမိုင်းညှို့အုံ့ဆိုင်းလျက်ရှိရာ လက်ပံသာကျေးရွာဟုခေါ်တွင်ခဲ့ကြပါသည်။

ယခုအချိန် လက်ပံသာကျေးရွာသည် ငါန်းဖွန်မြို့၏ အနောက်မြောက်အရပ်၊ ဧရာဝတီမြစ်နှင့် အလှမ်းမဝေးလှသော ကျွန်း(၁၂)ရွာထဲမှ တစ်ရွာအပါအဝင်ဖြစ်ပါသည်။

၅- လူထုပူးပေါင်းပါဝင်သော လူမှုဆန်းစစ်ခြင်းနှင့် အကဲဖြတ်ခြင်း လုပ်ငန်းစဉ်အဆင့်ဆင့်

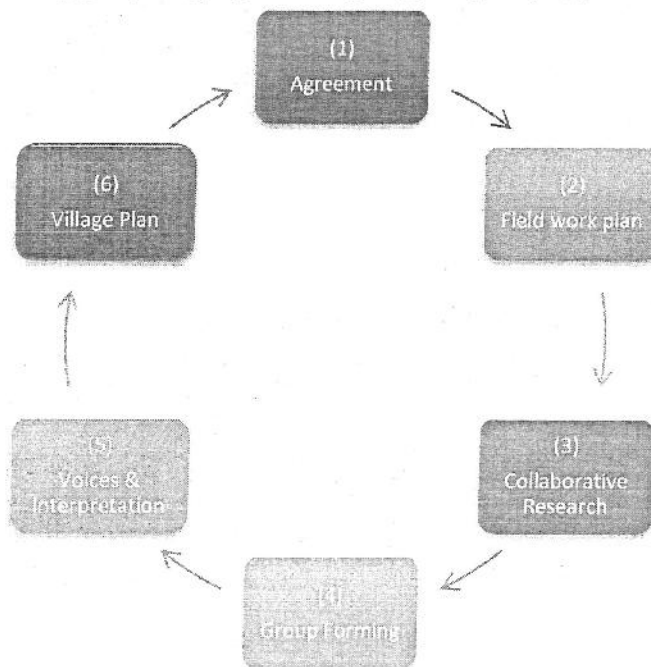

အစည်းအဝေးအစီအစဉ် မိတ်ဆက်ခြင်း

စဉ်	ကျေးရွာအမည်	စီမံကိန်းအပိုင်းများ	ဆွေးနွေးသည့် အကြောင်းအရာများ
၁	လက်ပံသာ	ပ- အကြိမ်အစည်းအဝေး	စီမံကိန်းအကြောင်း
	လက်ပံသာ	ပ- အကြိမ်အစည်းအဝေး	ကျေးရွာစေတနာ့ ဝန်ထမ်းရွေးချယ်ခြင်း
		ပ- အကြိမ်အစည်းအဝေး	လူမှုဆန်းစစ်မှု ပြုလုပ်ခြင်း
		ဒု-အကြိမ်အစည်းအဝေး	ကျေးရွာစီထောက်ကော်မတီဖွဲ့စည်းခြင်း
		ဒု-အကြိမ်အစည်းအဝေး	အကြံပြုတိုင်ကြားရေး ရွေးချယ်ခြင်း
		ဒု-အကြိမ်အစည်းအဝေး	ဝယ်ယူရေးဆပ်ကော်မတီ ရွေးချယ်ခြင်း
		ဒု-အကြိမ်အစည်းအဝေး	စောင့်ကြည့်ကြီးကြပ်ရေး ဆပ်ကော်မတီရွေးချယ်ခြင်း
		ဒု-အကြိမ်အစည်းအဝေး	လုပ်ငန်းလည်ပတ်ရေးနှင့် ပြုပြင်ထိန်းသိမ်းရေး ဆပ်ကော်မတီ ရွေးချယ်ခြင်း
		ဒု-အကြိမ်အစည်းအဝေး	ဘဏ္ဍာရေးစာရေး ရွေးချယ်ခြင်း

၆- ကျေးရွာဖွံ့ဖြိုးရေးအစီအစဉ်အတွက်အသုံးပြုခဲ့သော PRA Tools များနှင့် တစ်ခုချင်းစီအတွက် သုံးသပ်ချက်များ

လက်ပံသာကျေးရွာတွင် လူထုပူးပေါင်းပါဝင်သော လူမှုဆန်းစစ်ခြင်းနှင့် အကဲဖြတ်ခြင်း လုပ်ငန်းစဉ်တွင် အသုံးပြုသော နည်းလမ်းများမှာ

- ✦ လူမှုရေးအရင်းအမြစ်ပြမြေပုံ
- ✦ ဥစ္စာဓန အဆင့်သတ်မှတ်ခြင်း
- ✦ ရာသီခွင်ပြ ပြက္ခဒိန်
- ✦ ပိုင်ဆိုင်မှုအား သုံးသပ်ခြင်း
- ✦ အဖွဲ့အစည်းချိတ်ဆက်မှုဇယား
- ✦ ပင့်ကူအိမ် (ကျား၊ မ ရေးရာကဏ္ဍအား ခွဲခြမ်းစိတ်ဖြာခြင်း)
- ✦ အမျိုးသားအမျိုးသမီးများ၏ အခက်အခဲနှင့် မျှော်မှန်းချက်.....စသည်တို့ကို ရေးဆွဲဖော်ထုတ်ခဲ့ကြသည်။

၆.၁ လက်ပံသာကျေးရွာ၏ လူမှုအရင်းအမြစ်ပြုမြေပုံ

လက်ပံသာကျေးရွာ၏ သဘာဝ အရင်းအမြစ်ပြုမြေပုံ

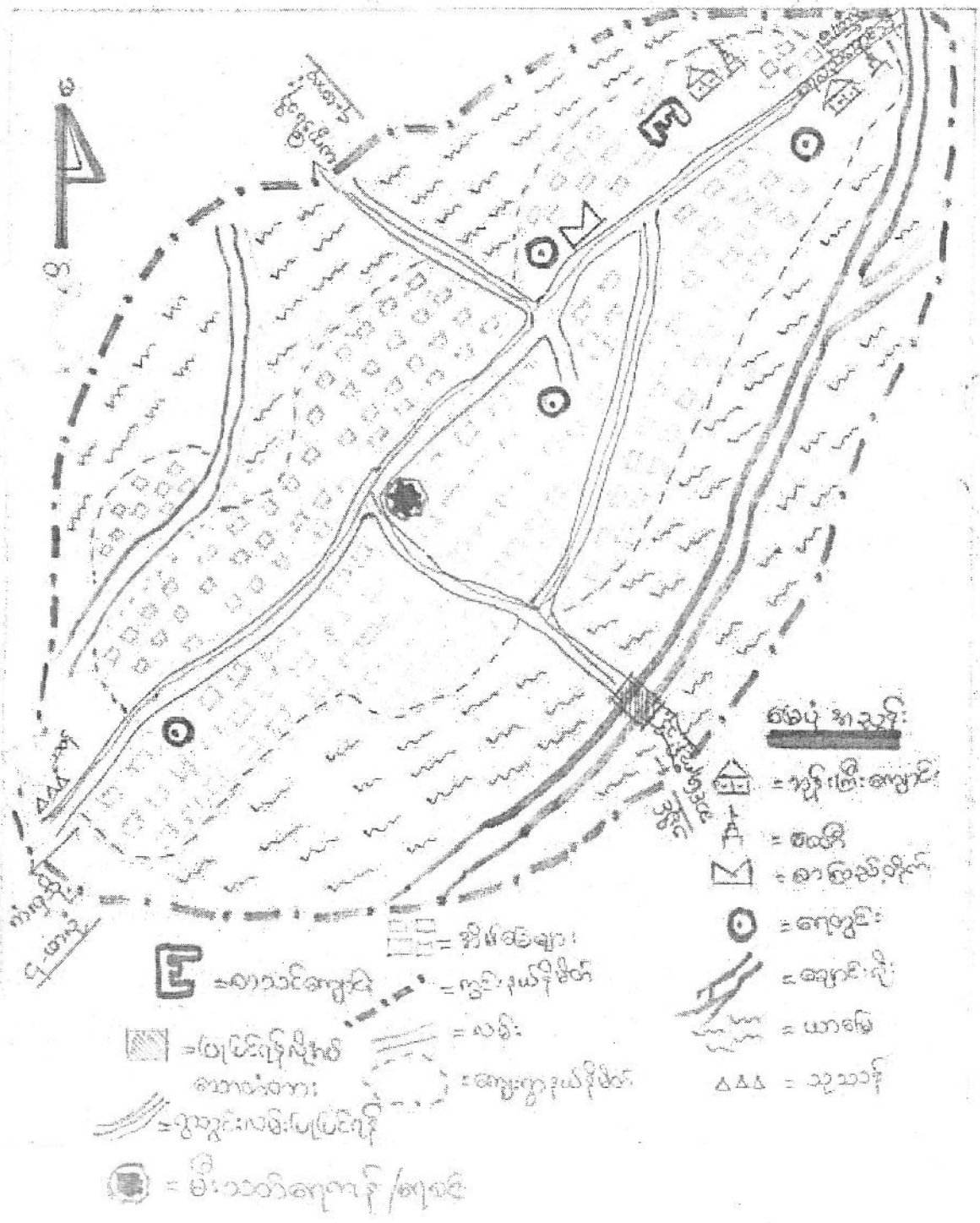



လက်ပံသာကျေးရွာသည် ငါန်းဇွန်မြို့နယ် လက်ပံသာကျေးရွာအုပ်စုတွင်ရှိပြီး ငါန်းဇွန်မြို့နယ်၏ အနောက်မြောက်ဘက် ရောဝတီမြစ်ဘေးတွင်တည်ရှိပြီး ငါန်းဇွန်မြို့နယ်မှ မြေသားလမ်းဖြင့်ဆက်သွယ် ထားသော ရွာကလေးတစ်ရွာဖြစ်ပါသည်။

လက်ပံသာကျေးရွာတွင် အိမ်ထောင်စု(၂၉၀)စု လူဦးရေကျား(၅၅၄)ဦး၊ မ(၆၆၈)ဦး တို့နေထိုင် ကြပါသည်။ အဓိကအသက်မွေးဝမ်းကြောင်းလုပ်ငန်းမှာ စိုက်ပျိုးရေးလုပ်ငန်းဖြစ်ပြီး မြေပဲ၊ ပဲမျိုးစုံ၊ ကြက်စာ ပြောင်းဖူးတို့ စိုက်ပျိုးကြပါသည်။

ပညာရေးတွင် ကျေးရွာရှိ မူလွန်ကျောင်းနှင့် ဘ.က ကျောင်းများတွင် ပညာသင်ကြားပြီး ဆက်လက်အောင်မြင်လျှင် အခြားကျေးရွာရှိ ကျောင်းများနှင့် မြို့ရှိကျောင်းများတွင် ဆက်လက်၍ ပညာသင်ကြားကြပါသည်။

လက်ပံသာကျေးရွာ၏ အရှေ့မြောက်ထိပ်တွင် ဘုန်းကြီးကျောင်းနှစ်ကျောင်းရှိပြီး တစ်ရွာလုံး ဗုဒ္ဓဘာသာကို ကိုးကွယ်ကြပါသည်။

ကျန်းမာရေးအတွက် ဆေးရုံဆေးပေးခန်းများမရှိပါ။ ထို့ကြောင့် ကျန်းမာရေးချို့တဲ့လျှင် တခြား ကျေးရွာမှ ကျန်းမာရေးလုပ်သားများနှင့် အခြားကျေးရွာရှိ ဆေးရုံဆေးပေးခန်းများသို့ သွားရောက်ကုသ ရပါသည်။

လက်ပံသာကျေးရွာနှင့် ဆက်သွယ်လျှက်ရှိသောကျေးရွာများမှာ အနောက်တောင်ဘက်တွင် ကံလှကျေးရွာ(၄)ဖာလုံ၊ အနောက်မြောက်ဘက်တွင် ရက္ခဒီပကျေးရွာ(၄)ဖာလုံ၊ အရှေ့တောင်ဘက်တွင် ရေလည်သောင်ကျေးရွာ(၅)ဖာလုံ နှင့် ဆင်ဖြူကျွန်းကျေးရွာ(၁)မိုင် စသည်ဖြင့်ကွာဝေးကြပြီး မြေသားလှည်းလမ်းဖြင့် ဆက်သွယ်နေပါသည်။ မိုးရာသီတွင် ရေဝင်သဖြင့် ရေကြောင်းခရီးဖြင့် ဆက်သွယ် သွားလာရပါသည်။

၆.၂- လက်ပံသာကျေးရွာ ဥစ္စာနေ အဆင့်သတ်မှတ်ခြင်း

အကြောင်းအရာ	ရည်ညွှန်းချက်	အိမ်ထောင်စု	%
ချမ်းသာ	တိုက်အိမ်၊ယာ (၁၀)ဧကနှင့်အထက်၊ နွား၊ထွန်စက်၊နေစွမ်းအင်သုံးလျှပ်စစ်၊ ကလေးများဘွဲ့ရသည်အထိကျောင်းထားနိုင် ...စသည်	၂၅	၈.၆၁%
အဆင်ပြေ	သစ်သားအိမ်၊ ယာ (၅) ဧကနှင့်အထက်၊ နွား၊ ဆိုင်ကယ်၊TV၊ကလေးများအထက်တန်း အထိကျောင်းထားနိုင် ..... စသည်	၁၀၇	၃၆.၉၀%
အဆင်မပြေ	ဝါးတဲ၊ သက်ကယ်မိုး၊ လက်လုပ်လက်စား၊ မြေယာနည်းပါးခြင်း၊ ကလေးများ မူလတန်း ထိ ကျောင်းထားနိုင် ..... စသည်တို့	၁၅၈	၅၄.၄၉ %
စုစုပေါင်း		၂၉၀	၁၀၀%

လက်ပံသာကျေးရွာ၏ ဥစ္စာနေအဆင့် သတ်မှတ်ခြင်းအား ကျေးရွာသူ၊ ကျေးရွာသားများနှင့် အောက်ပါအတိုင်း အဆင့် (၃)ဆင့်ခွဲကာ ရေးဆွဲဖော်ထုတ်ခဲ့ပါသည်။

- ❖ ချမ်းသာခြင်း
- ❖ ပြေလည်ခြင်း
- ❖ မပြေလည်ခြင်း.. စသည်တို့ဖြစ်သည်။

❖ ချမ်းသာခြင်း။ ။ လက်ပံသာကျေးရွာ၏ ချမ်းသာခြင်းအဆင့်အား တိုက်အိမ်၊ယာ (၁၀)ဧကနှင့်အထက်၊ နွား၊ ထွန်စက်၊ နေစွမ်းအင်သုံးလျှပ်စစ်၊ ကလေးများဘွဲ့ရသည်အထိ ကျောင်းထားနိုင် ...စသည်တို့ဖြင့် သတ်မှတ်ခဲ့ပြီး ကျေးရွာအနေဖြင့် ၎င်းညွှန်းကိန်းများဖြင့် ပြည့်မီသည့် ချမ်းသာသည့်အိမ်ထောင်စု (၂၅)စု ရှိသည်ကို တွေ့ရှိရပါသည်။ ရာခိုင်နှုန်းဖြင့် ဖော်ပြရလျှင် ၈.၆၁ % ရှိသည်။

❖ ပြေလည်ခြင်း။ ။ လက်ပံသာ ကျေးရွာ၏ ပြေလည်ခြင်းအဆင့်အား သစ်သားအိမ်၊ ယာ (၅) ဧကနှင့်အထက်၊ နွား၊ ဆိုင်ကယ်၊ TV၊ ကလေးများအထက်တန်း အထိကျောင်းထားနိုင် ..... စသည်တို့ဖြင့် သတ်မှတ်ခဲ့ပြီး ၎င်းညွှန်းကိန်းများနှင့် ပြည့်မီသည့် ပြေလည်ခြင်းအဆင့်ရှိသည့် အိမ်ထောင်စု (၁၀၇)စု ရှိသည်ကို တွေ့ရှိရပါသည်။ ရာခိုင်နှုန်းဖြင့်ဖော်ပြရလျှင် ၃၆.၉၀% ရှိသည်။



**ရာသီချိန်ပြဇယား သုံးသပ်ခြင်း**

လက်ပံသာကျေးရွာ၏ ရာသီချိန်ပြဇယားကိုကြည့်လျှင် ရာသီဥတုအနေဖြင့် (၃)မျိုးတွေ့ရသည်။ တပေါင်း၊ တန်ခူး၊ ကဆုန် နှင့် နယုန်လတို့သည် နွေဥတုဖြစ်ပြီး၊ ဝါဆို၊ ဝါခေါင်၊ တော်သလင်း နှင့် သီတင်းကျွတ်လတို့သည် မိုးဥတုဖြစ်၍ တန်ဆောင်မုန်း၊ နတ်တော်၊ ပြာသို နှင့် တပို့တွဲလတို့သည် ဆောင်းဥတုဟူ၍ တွေ့ရှိရပါသည်။

စိုက်ပျိုးရေးကို အဓိကအသက်မွေးဝမ်းကြောင်းပြုရသော ကျေးရွာဖြစ်ပြီး တန်ခူးလ နှင့် တော်သလင်းလတို့တွင် ထွန်ယက်၍ ကဆုန်၊ သီတင်းကျွတ်၊ တန်ဆောင်မုန်း၊ နတ်တော်လများတွင် စိုက်ပျိုးကြပါသည်။ စိုက်ပျိုးသီးနှံများကို နယုန်၊ ပြာသို၊ တပို့တွဲ၊ တပေါင်းလတို့တွင် ရိတ်သိမ်းကြပါသည်။

ဝင်ငွေအနေဖြင့် နယုန်လတွင် တစ်ဝက်သာသာရှိပြီး တပို့တွဲလတွင် အပြည့်ရှိပါသည်။ ကျန်လများတွင် ရံဖန်ရံခါရှိပြီး ဝင်ငွေအသင့်အတင့်ရှိပါသည်။

ကျန်းမာရေးအနေဖြင့် ရာသီဥတုအပြောင်းအလဲဖြစ်သော တော်သလင်းလတွင် နာမကျန်းအဖြစ်များပါသည်။

ပွဲတော်ရက်များကျင်းပသည့်လများမှာ တန်ခူးလ သင်္ကြန်ပွဲ၊ သီတင်းကျွတ်လ မီးထွန်းပွဲ၊ တန်ဆောင်မုန်းလ ကထိန်ပွဲ၊ တပို့တွဲလ အလှူပွဲများနှင့် တပေါင်းလတွင် ဘုရားပွဲတော်များ ကျင်းပပါသည်။

သောက်သုံးရေရရှိမှုတွင် တစ်နှစ်ပတ်လုံး လုံလောက်စွာရရှိသည်ကို တွေ့ရှိရပါသည်။

**၆.၄- စိုက်ပျိုးမှုကို သုံးသပ်ခြင်း**

စဉ်	အရင်းအမြစ်	အသုံးပြုသူ		အသုံးပြုရန်ဆုံးဖြတ်သူ		မှတ်ချက်
		ကျား	မ	ကျား	မ	
၁	စိုက်ပျိုးရေး	✓	✓	✓	✓	
၂	စေတီ	✓	✓	✓	✓	
၃	ဘုန်းကြီးကျောင်း	✓	✓	✓	✓	
၄	စာသင်ကျောင်း	✓	✓	✓	✓	
၅	ချောင်းရိုးအင်း	✓		✓		

လက်ပံသာကျေးရွာရှိ အရင်းအမြစ်များမှာ စိုက်ပျိုးမြေ၊ စေတီ၊ ဘုန်းကြီးကျောင်း၊ စာသင်ကျောင်း နှင့် တောင်ချောင်းရိုးအင်းတို့ကို တွေ့ရှိရပါသည်။

လက်ပံသာကျေးရွာရှိ စိုက်ပျိုးမြေ၊ စေတီ၊ ဘုန်းကြီးကျောင်း နှင့် စာသင်ကျောင်း.....စသော အရင်းအမြစ်များကို အမျိုးသား၊ အမျိုးသမီးများတန်းတူအသုံးပြုကြပြီး အသုံးပြုရန်ဆုံးဖြတ်ပေးသူမှာလည်း အမျိုးသား၊ အမျိုးသမီးများ အတူတူ ဆုံးဖြတ်ခဲ့ကြပါသည်။

ချောင်းရိုးအင်းအရင်းအမြစ်ကို အမျိုးသားများသာ အသုံးပြုခဲ့ကြပြီး အသုံးပြုရန်ဆုံးဖြတ်ရာတွင် အမျိုးသားများသာဆုံးဖြတ်ခဲ့ကြသည်ကို တွေ့ရှိရပါသည်။

၆.၅- အဖွဲ့အစည်း ချိတ်ဆက်မှုဇယား

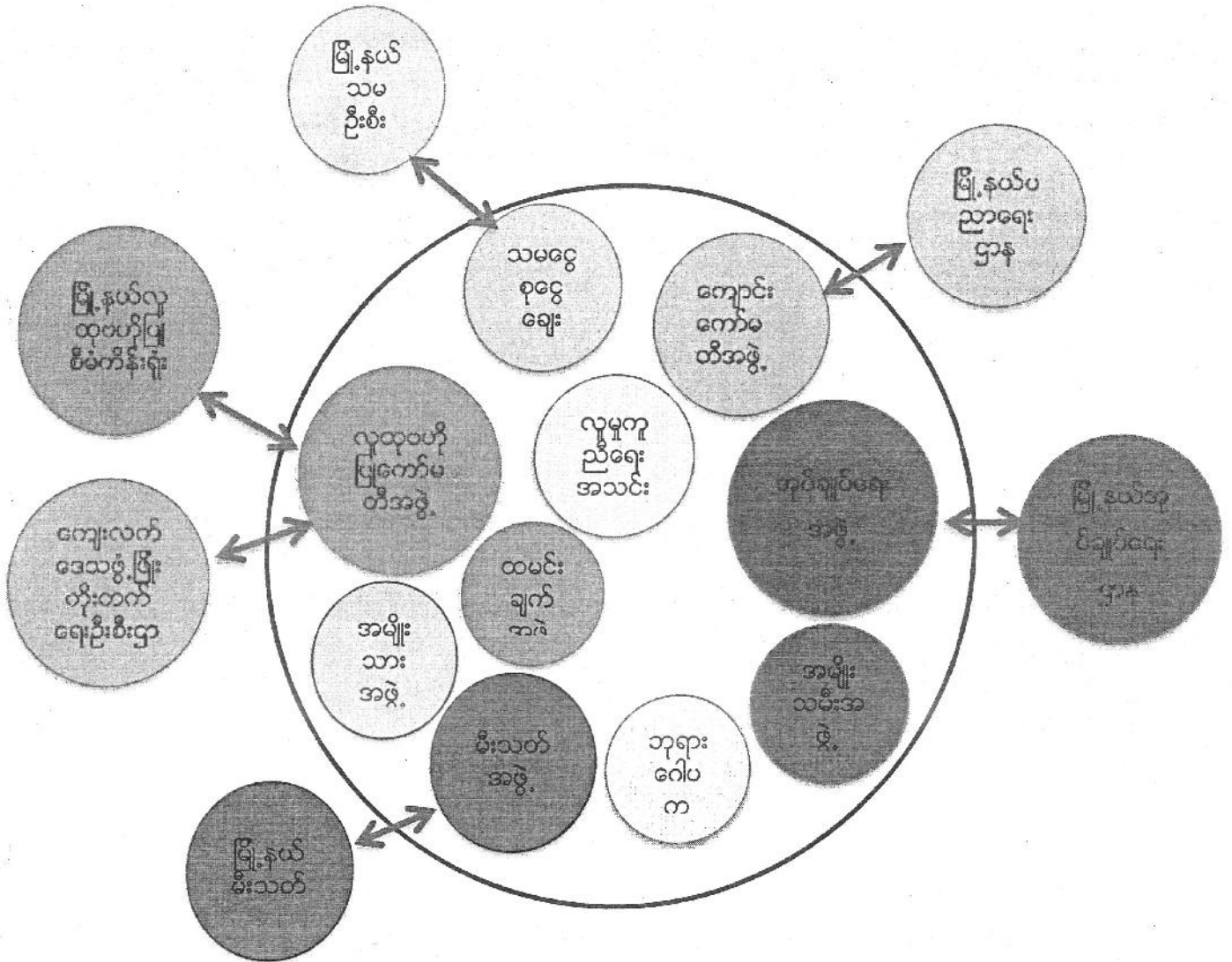

လက်ပံသာကျေးရွာ အဖွဲ့အစည်းချိတ်ဆက်မှုဇယားအသုံးပြု၍ ဆွေးနွေးရာတွင် အောက်ဖော်ပြပါ သတင်းအချက်အလက်များကို ကျေးရွာသူ၊ ကျေးရွာသားများနှင့် ဆွေးနွေးညှိနှိုင်းခဲ့သည်။

- ❖ ကျေးရွာတွင်းရှိ သက်ဝင်လှုပ်ရှားမှုရှိသော အဖွဲ့အစည်းများ
- ❖ ကျေးရွာသို့ လာရောက်သည့် ပြင်ပအဖွဲ့အစည်းများ
- ❖ စီမံကိန်းနှင့်ပတ်သက်၍ ထောက်ခံကူညီပေးနိုင်သော အဖွဲ့အစည်း/လူပုဂ္ဂိုလ်
- ❖ စီမံကိန်းနှင့်ပတ်သက်၍ ကူညီဆောင်ရွက်ပေးနိုင်သော အဖွဲ့အစည်း/ဌာန
- ❖ ၎င်းအဖွဲ့အစည်းအသီးသီး၏ အရေးပါမှုနှင့် အင်အားအခြေအနေ

လက်တွဲလုပ်ဆောင်နိုင်မည့် အဖွဲ့အစည်းကိုသိရှိလာရမည်။ ဆောင်ရန်ရှောင်ရန် အချက်များကိုသိရှိလာရမည်။ ကျေးရွာအဖွဲ့များ၏ လုပ်ဆောင်နိုင်မှု (အားနည်း/အားသာ) အချက်များဖော်ထုတ်နိုင်ရမည်။ ပြင်ပအဖွဲ့အစည်းများနှင့် ဆက်ဆံရေး အခြေအနေများကို သိရှိလာရမည်။ သက်ဆိုင်ရာအဖွဲ့အစည်းအလိုက် အရေးပါသည့်လူပုဂ္ဂိုလ် အမည်များကို သိရှိလာရမည်။

လက်ပံသာကျေးရွာအတွင်းရှိ အဖွဲ့အစည်းများမှာ အုပ်ချုပ်ရေးအဖွဲ့၊ လူထုဗဟိုပြုကော်မတီဝင် အဖွဲ့၊ သမဂ္ဂစုစုချေးအဖွဲ့၊ ကျောင်းကော်မတီဝင်အဖွဲ့၊ လူမှုကူညီရေးအသင်း၊ အမျိုးသားအဖွဲ့၊ ထမင်းချက်အဖွဲ့၊ အမျိုးသမီးအဖွဲ့၊ မီးသတ်အဖွဲ့ နှင့် ဘုရားဂေါပကအဖွဲ့တို့ဖြစ်ပါသည်။

လက်ပံသာကျေးရွာရှိ အုပ်ချုပ်ရေးအဖွဲ့၊ လူထုဗဟိုပြုကော်မတီဝင်အဖွဲ့၊ သမဂ္ဂစုစုချေးအဖွဲ့၊ ကျောင်းကော်မတီအဖွဲ့၊ မီးသတ်အဖွဲ့များသည် သက်ဆိုင်ရာမြို့နယ်အဖွဲ့အစည်းများနှင့် လိုအပ်သလို ချိတ်ဆက်ဆောင်ရွက်လျက်ရှိကြပါသည်။

ကျေးရွာအမျိုးသားအဖွဲ့၊ အမျိုးသမီးအဖွဲ့၊ လူမှုကူညီရေးအသင်း၊ ထမင်းချက်အဖွဲ့ နှင့် ဘုရားဂေါပကအဖွဲ့တို့သည် ကျေးရွာရှိအဖွဲ့များ နှင့် ကျေးရွာလူထုများဖြင့် လိုအပ်သလို ချိတ်ဆက်ဆောင်ရွက် နေကြသည်ကို တွေ့ရှိရပါသည်။

၆.၆- ပင့်ကူအိမ် ( ကျား၊မရေးရာကဏ္ဍအား ခွဲခြမ်းစိတ်ဖြာခြင်း)

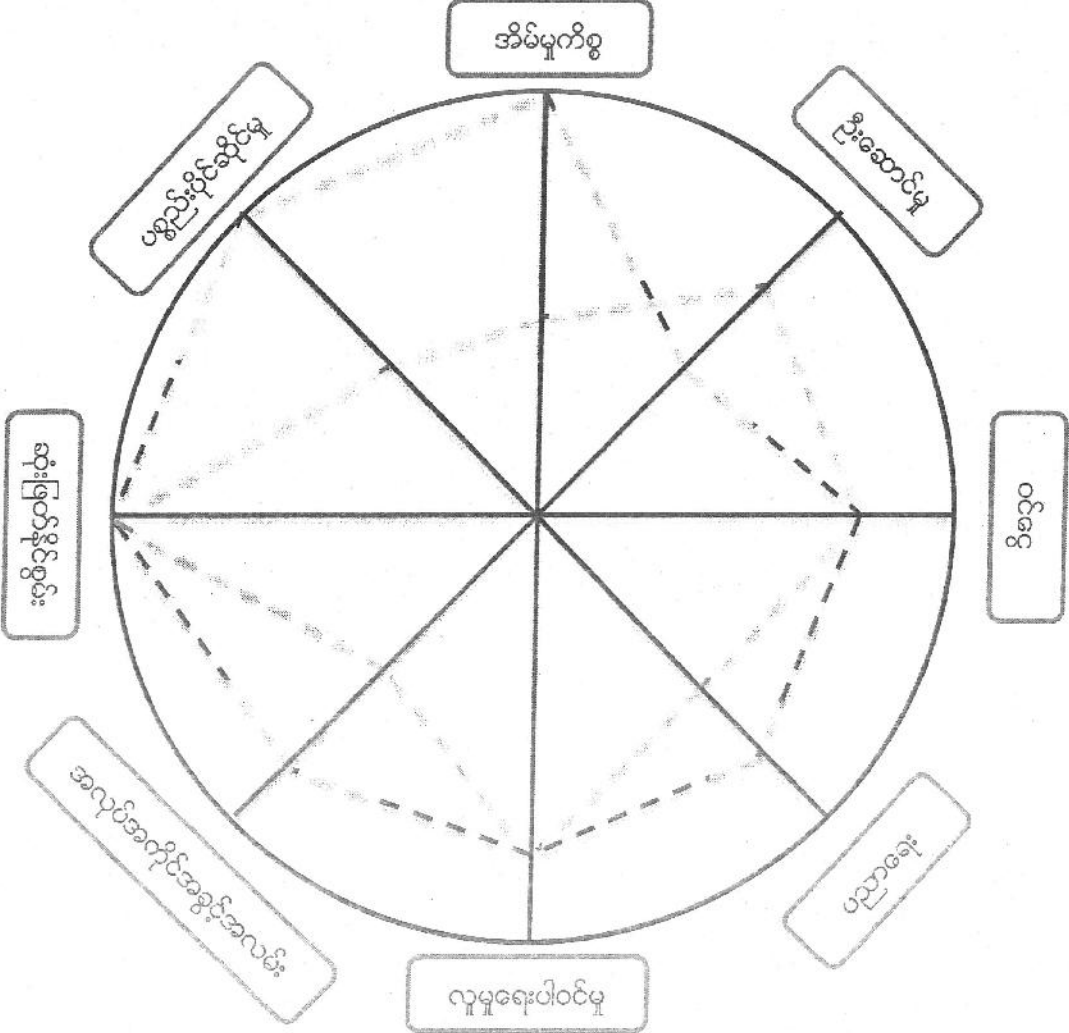

- - - - - အမျိုးသား

- - - - - အမျိုးသမီး

ပင့်ကူအိမ် ( ကျား၊မရေးရာကဏ္ဍအား ခွဲခြမ်းစိတ်ဖြာခြင်း) ရေးဆွဲခြင်းအား အောက်ဖော်ပြပါ အချက်များကို အခြေခံ၍ လက်ပံသာကျေးရွာသူ၊ ကျေးရွာသားများနှင့် ရေးဆွဲဖော်ထုတ်ခဲ့ပါသည်။

- ❖ အိမ်မှုကိစ္စ
- ❖ ဦးဆောင်နိုင်မှု
- ❖ ဝင်ငွေ
- ❖ ပညာရေး
- ❖ လူမှုရေး
- ❖ အလုပ်အကိုင်အခွင့်အလမ်း
- ❖ ဆုံးဖြတ်နိုင်စွမ်း
- ❖ ပစ္စည်းပိုင်ဆိုင်မှု .....စသည်တို့ဖြစ်သည်။

လက်ပံသာကျေးရွာရှိ အမျိုးသား၊ အမျိုးသမီးများပုံဖော်ထားသည့် ပင့်ကူအိမ်ကို နှိုင်းယှဉ်သုံးသပ်ကြည့်လျှင် အိမ်မှုကိစ္စတွင် အမျိုးသမီးများသည် ထိပ်ဆုံးတွင်ရှိနေပြီး အမျိုးသားများသည် တစ်ဝက်သာ လုပ်ဆောင်နိုင်သည်ကို တွေ့ရပါသည်။

ဝင်ငွေနှင့် လူမှုရေးပါဝင်မှုတွင် အမျိုးသား၊ အမျိုးသမီး တန်းတူပိုင်ဆိုင်ဆောင်ရွက်နိုင်သည်ကို တွေ့ရပါသည်။

ပညာရေး နှင့် အလုပ်အကိုင်အခွင့်အလမ်းတို့တွင် အမျိုးသမီးများသည် အဆင့်(၈)တွင် ပါဝင်ဆောင်ရွက်ခဲ့ပြီး အမျိုးသားများသည် အဆင့်(၅)တွင် ပါဝင်ဆောင်ရွက်နိုင်သည်ကို တွေ့ရပါသည်။

ပစ္စည်းပိုင်ဆိုင်မှုတွင် အမျိုးသမီးများသည် ထိပ်ဆုံးတွင်ရှိနေပြီး အမျိုးသားများသည် တစ်ဝက်သာ ပိုင်ဆိုင်မှုရှိနေသည်ကို တွေ့ရပါသည်။

ဦးဆောင်နိုင်မှုတွင် အမျိုးသားများသည် အဆင့်(၈)တွင် ရှိနေသည်ကို တွေ့ရပါသည်။

ဆုံးဖြတ်နိုင်စွမ်းတွင် အမျိုးသမီးများသည် ထိပ်ဆုံးအဆင့်(၁၀)တွင် ရှိနေကြောင်းကိုလည်း တွေ့ရှိရပါသည်။

လက်ပံသာကျေးရွာ၏ ပင့်ကူအိမ်ကို ခြုံ၍သုံးသပ်ကြည့်လျှင် အမျိုးသမီးများသည် အိမ်မှုကိစ္စ အလုပ်တွင်မကပဲ၊ တခြားသော အလုပ်များနှင့် အဖွဲ့အစည်းများကို အမျိုးသားများထက်ပို၍ ပါဝင်ဆောင်ရွက်နိုင်သည်ကို တွေ့ရှိရပါသည်။

လက်ဟန်သာ

ဦးစားပေးလျက်ရှိ:

① . ဒီးကြို့၊ ဒီးတိုင် (ကျား/ခဲ)  
သွယ်တို၊ ခြံး

② ကျွန်ကရိယ၊ ( " )

③ . ဆေးပေးခို၊ ( " )

④ ဘက်စုံသုံး၊ ခို၊ ( " )



၇- ကော်မတီဝင်များရွေးချယ်ခြင်းနှင့် ကျေးရွာဖွံ့ဖြိုးရေးအစီအစဉ်ဆောင်ရွက်မှု မှတ်တမ်းဓာတ်ပုံများ

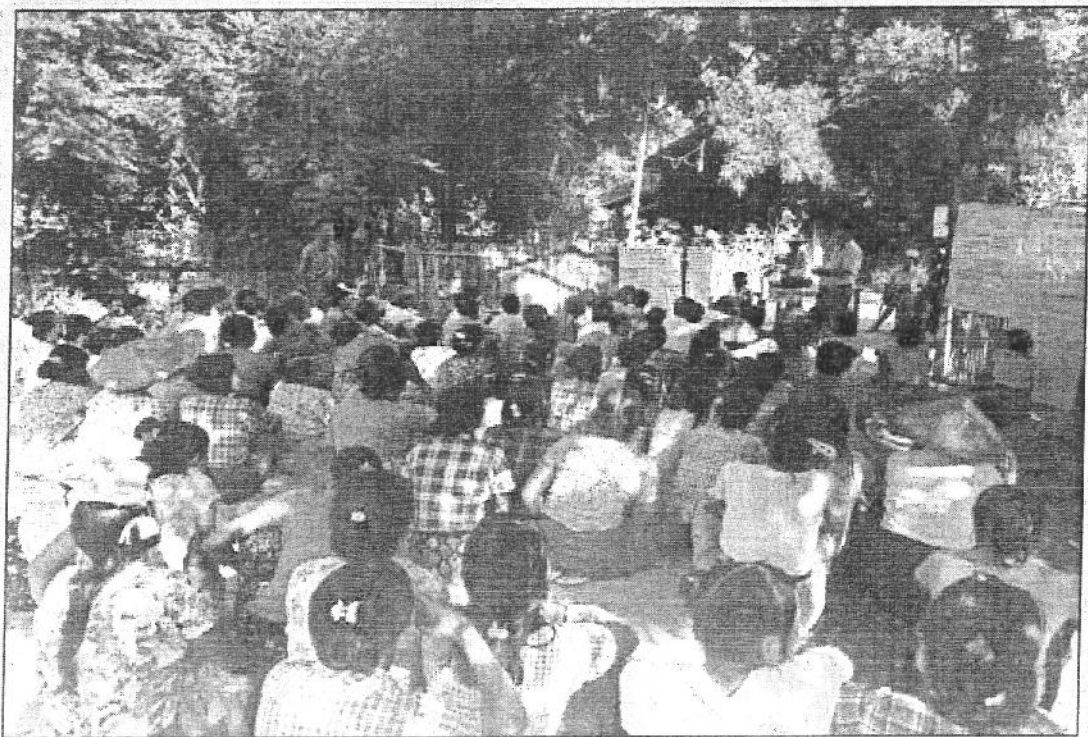



ပုံစံ - ၈ - ၁ ကျေးရွာအခြေခံအချက်အလက်များ (Form PC 1)

လမ်းညွှန်ချက်၊ ကျေးရွာတစ်ရွာသို့ ပထမဆုံးမိတ်ဆက်ခရီး သွားရောက်သောအခါ လူထုစည်းရုံးရေးမှူးသည် ကျေးရွာ ခေါင်းဆောင်များအား ကျေးရွာအချက်အလက်များကို မေတ္တာရပ်ခံ၍ တောင်းခံရသည်။ ဤအချက်အလက်များကို စီမံကိန်း မိတ်ဆက်အစည်းဝေးမတိုင်မီတောင်းခံရမည်။ စီမံကိန်းမိတ်ဆက်အစည်းဝေးတွင် လူထုစည်းရုံးရေးမှူးသည် ဤအချက်အလက် များအား စစ်ဆေးပြီး မှန်ကန်အောင်ပြုလုပ်ရမည်။ ပြီးနောက်တွင် လူထုစည်းရုံးရေးမှူးမှ သတင်းအချက်အလက်ထဲသို့ Tablets မှ တစ်ဆင့် ဖြည့်သွင်းရမည်။

ကျေးရွာခေါင်းဆောင်အမည် ဦးချစ်မျိုး	ကျေးရွာခေါင်းဆောင်၏ ဖုန်းနံပါတ် ၀၉-၇၇၇၈၇၄၆၆၆	လူထုစည်းရုံးရေးမှူး၏ အမည် ဦးစွာဝင်းဦးဝင်း
ပြည်နယ်၊ ကိုင်းဒေသကြီး	မြို့နယ် ငါးဦးမြို့နယ်	ကျေးရွာအုပ်စုလက်ထံလာ ကျေးရွာ လက်ထံလာ

ခန္ဓာရေး

ကာ၊ လူဦးရေ

လူမျိုးစု	အိမ်ထောင်စုအရေအတွက်	ကိုးကွယ်သည့်ဘာသာ	အိမ်ထောင်စုအရေအတွက်
လူမျိုးစု (၁) - <u>မ.သ.က.</u>	290 .	ဘာသာ (၁) - <u>ဗုဒ္ဓ</u>	290 .
လူမျိုးစု (၂) -----		ဘာသာ (၂) -----	
လူမျိုးစု (၃) -----		ဘာသာ (၃) -----	
လူမျိုးစုရော -----		ဘာသာရော -----	
အခြား			
	အရေအတွက်		
မသန်စွမ်းသူများ	10		
သက်ကြီးရွယ်အိုများ (၆၅ နှစ် နှင့် အထက်)	30		
စစ်ဘေးရှောင်	0 .		

	အမျိုးသား (အရေအတွက်)	အမျိုးသမီး (အရေအတွက်)
လူဦးရေ		
လူမျိုးစု (၁) -----	554	668 .
လူမျိုးစု (၂) -----		
လူမျိုးစု (၃) -----		
အခြား		
အိမ်ထောင်ဦးစီး	221	99 .

(ခ) အခြေခံအဆောက်အအုံ အသုံးအဆောင်များ

စာသင်ကျောင်း	အမှတ် ခြံစိုပါ	ကျန်းမာရေး	အမှတ် ခြံစိုပါ	ဘာသာရေး အဆောက် အအုံများ	အမှတ် ခြံစိုပါ
စာသင်တန်းကျောင်း	<input type="checkbox"/>	ဆေးရုံ	<input type="checkbox"/>	ဝေတီ	၆၂
အလယ်တန်းကျောင်း	<input checked="" type="checkbox"/>	ကျန်းမာရေးဌာန	<input type="checkbox"/>	ဘုန်းကြီးကျောင်း	၆၂
မူလတန်းကျောင်း	<input type="checkbox"/>	ကျန်းမာရေးဌာနခွဲ	<input type="checkbox"/>	ဟိန္ဒူဘုရားကျောင်း	<input type="checkbox"/>

မူကြိုကျောင်း	<input type="checkbox"/>	ဆေးပေးခန်း	<input type="checkbox"/>	ခရစ်ယာန်ကျောင်း	<input type="checkbox"/>
အခြား	<input type="checkbox"/>	အခြား	<input type="checkbox"/>	ဗလီ	<input type="checkbox"/>
				အခြား	<input type="checkbox"/>
မှတ်ချက်		မှတ်ချက်		မှတ်ချက်	

(ဂ) ကျွမ်းကျင်သူများမှတ်တမ်း (ကျေးရွာတွင်နေထိုင်သော သို့မဟုတ် တခြားရွာမှလာရောက်သော ကျွမ်းကျင်သူများ)

(၁) စာသင်ကျောင်း			(၂) ကျန်းမာရေး			(၃) လက်မှုပညာရှင်		
	ရွာတွင်နေထိုင်သူ	အခြားရွာမှလာသူ		ရွာတွင်နေထိုင်သူ	အခြားရွာမှလာသူ		ရွာတွင်နေထိုင်သူ	အခြားရွာမှလာသူ
မူလတန်းပြဆရာ/မ	<input checked="" type="checkbox"/>	<input checked="" type="checkbox"/>	ဆရာဝန်	<input checked="" type="checkbox"/>	<input type="checkbox"/>	လက်သမား	<input checked="" type="checkbox"/>	<input checked="" type="checkbox"/>
အထက်တန်းပြဆရာ/မ	<input checked="" type="checkbox"/>	<input type="checkbox"/>	လက်ထောက်ကျန်းမာရေးမှူး	<input checked="" type="checkbox"/>	<input type="checkbox"/>	ပန်းရံ	<input checked="" type="checkbox"/>	<input checked="" type="checkbox"/>
အလယ်တန်းပြဆရာ/မ	<input checked="" type="checkbox"/>	<input checked="" type="checkbox"/>	အမျိုးသမီးကျန်းမာရေးဆရာမ	<input type="checkbox"/>	<input checked="" type="checkbox"/>	လျှပ်စစ်ကျွမ်းကျင်ပညာရှင်	<input type="checkbox"/>	<input type="checkbox"/>
မူကြိုဆရာ/မ	<input checked="" type="checkbox"/>	<input checked="" type="checkbox"/>	သားဖွားဆရာမ	<input checked="" type="checkbox"/>	<input checked="" type="checkbox"/>	ရေပိုက်သွယ်သူ	<input type="checkbox"/>	<input type="checkbox"/>
အခြား	<input type="checkbox"/>	<input type="checkbox"/>	ပြည်သူ့ကျန်းမာရေးလုပ်သား	<input type="checkbox"/>	<input checked="" type="checkbox"/>	စက်ပြင်ဆရာ	<input type="checkbox"/>	<input type="checkbox"/>
မှတ်ချက်			မှတ်ချက်			မှတ်ချက်		

(ဃ) ကျေးရွာသို့ ရောက်ရှိနိုင်သည့် လမ်းအခြေအနေ / ကျေးရွာတစ်ရွာသည် ၎င်း၏ ကျေးရွာအုပ်စုနှင့် ဆက်သွယ်ထားသော လမ်းအခြေအနေ (အောက်ပါတို့ကိုပိုင်းပါ)

ကျောက်ကြမ်းလမ်း      ကတ္တရာလမ်း      ကွန်ကရစ်လမ်း      မော်တော်ဆိုင်ကယ်လမ်း  
 ကျောက်ခင်းလမ်း      ခြေသားလမ်း      လူသွားလမ်း      အခြား \_\_\_\_\_

(င) ကျေးရွာဖွံ့ဖြိုးမှုစီမံချက်

(၁) လူထုပဟိုပြုစီမံကိန်းမစတင်မှ ဤကျေးရွာတွင်ကျေးရွာဖွံ့ဖြိုးမှု စီမံချက်ရှိခဲ့ပါသလား?      ရှိပါသည်/မရှိပါ/မသိပါ

(၂) ရှိခဲ့ပါလျှင် ဤစီမံချက်ကို မည်သည့် ခုနှစ်တွင်ပြင်ဆင်ခဲ့ပါသနည်း?      နှစ်-----/မသိပါ

(၃) ဤစီမံချက်ကို ဖြိုးနယ်မှအတည်ပြုခဲ့ပါသလား?      ပြုခဲ့ပါသည်/မပြုခဲ့ပါ /မသိပါ

(စ) ခရီးအကွာအဝေး

(၁) ဤကျေးရွာ၏ဗဟိုမှ ၎င်းကျေးရွာအုပ်စု၏ဗဟိုအထိ ခရီးမိုင်မည်မျှကွာဝေးသနည်း?      မိုင်-----/မသိပါ

(၂) ဤကျေးရွာမှ ၎င်းကျေးရွာအုပ်စုဗဟိုအထိ သွားလာရာတွင်ကြာမြင့်သည့်အချိန်

ခြောက်လျှင်/ခုနစ်လျှင်/တစ်လျှင်/အခြား \_\_\_\_\_  
 ဆယ်လျှင်/ခုနစ်လျှင်/တစ်လျှင်/အခြား \_\_\_\_\_

မိုးရာသီတွင်ကြာချိန် ----- ထော်လာဂျီ/မော်တော်ဆိုင်ကယ်/ခြေလျှင်/လား/မော်တော်ဆိုင်/အခြား \_\_\_\_\_

(ဆ) ဗဟိုကျွမ်းကျင်ရာ သဘာဝဘေးအန္တရာယ်

ဤကျေးရွာတွင် ရေကြီးခြင်းကဲ့သို့ သဘာဝဘေးအန္တရာယ်ကျရောက်မှုကြောင့် နှိပ်ပါသလား။

မရှိပါ       ရှိပါသည်

ရှိလျှင်ပေါ်ပြပါ အခြေအနေအထားကို ဖော်ပြပါ။  
 အခြေအနေအထားကို ဖော်ပြပါ။  
 ၂၀၁၇.၂.၂၆

(ဇ) ကျေးရွာတွင် ဖွဲ့စည်းထားသော အဖွဲ့အစည်းများ လူထုတက်ပြုပီပီမီမီ ဤကျေးရွာတွင် ကျေးရွာဖွံ့ဖြိုးရေးအတွက် အစိုးရ (သို့) ရွာသားများကိုယ်တိုင်(သို့) စီမံကိန်းတစ်ခုခုမှ ဖွဲ့စည်းထားသည့် အဖွဲ့အစည်းများရှိပါသလား။

(၁) ~~လူမှုကုန်သွယ်ရေးအဖွဲ့ (မြတ်စေတနာ)~~

(၂) ~~ရွာဖွံ့ဖြိုးရေးအဖွဲ့~~

(ဈ) အထွေထွေအုပ်ချုပ်ရေး ဦးစီးဌာန (GAD) မှ မှတ်တမ်းတင်ထားခြင်း ဤကျေးရွာသည် အထွေထွေအုပ်ချုပ်ရေး ဦးစီးဌာန (GAD) မှ မှတ်တမ်းတင်ထားမှု ရှိပါသလား။

မရှိပါ  ရှိပါသည်

ကျေးရွာခေါင်းဆောင်

အမည် ဦးမျှစ်မျိုး

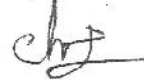
လက်မှတ်  နေ့စွဲ ၂၀၁၈.၁၁.၂၆

လူထုစည်းရုံးရေးမှူး

အမည် ဦးကျော်နိုင်ဝင်း

လက်မှတ်  နေ့စွဲ ၂၀၁၈.၁၁.၂၆

ပုံစံ - ၈-၂ - စီမံကိန်းစက်ဝန်းအချိန်ဇယား (PC 2)

လမ်းညွှန်ချက်၊ သက်ဆိုင်ရာလူထုစည်းရုံးရေးမှူး/လက်ထောက်နည်းပညာမှူးများမှ စီမံကိန်းစက်ဝန်းအဆင့်တက်ရောက်ပြီးစီးပုံစံအကျဉ်းချုပ်

စည်းရုံးရေးမှူး/လက်ထောက်နည်းပညာရေးမှူးဝန်ထမ်း အမည် - **မြစန်းနိုင်စွယ်**

နေ့စွဲ **26.9.2018**

ပြည်နယ်/တိုင်း **မန္တလေး** မြို့နယ် **အိုစာ** ကျေးရွာအုပ်စု **မယ်ရိသာ** ကျေးရွာ **မယ်ရိသာ**

စက်ဝန်းအားအမှတ်ဖြစ်ပါ  စက်ဝန်း(၁)  စက်ဝန်း(၂)  စက်ဝန်း(၃)

စက်ဝန်း(၄)

စီမံကိန်းအဆင့်စွက်ချက်အဆင့်များ	နေ့စွဲ		အစည်းအဝေးတွင်တက်ရောက်သူအရေအတွက်					
	စတင်သည့်နေ့	ပြီးဆုံးသည့်နေ့	အမျိုးသားအရေအတွက်	အမျိုးသမီးအရေအတွက်	အိမ်ထောင်စုအရေအတွက်	လူမျိုးစုတက်ရောက်သူအရေအတွက်နှင့်လူမျိုးစုအမည်	အိမ်ထောင်စုပေါင်း	စီမံကိန်းစက်ဝန်း
၁။ ကျေးရွာစီမံကိန်း မိတ်ဆက်အစည်းအဝေး	26.9.18	26.9.18	75	91	166	-	290	57.24%
၂။ ကျေးရွာဖွံ့ဖြိုးရေး စီမံချက်ရေးဆွဲခြင်းအစည်းအဝေး	26.9.18	26.9.18	75	91	166	-	290	57.24%
၃။ ကျေးရွာအုပ်စု လုပ်ငန်းဆုံးဖြတ်ချက်ချသည့် အစည်းအဝေး	26.9.18	26.9.18	9	9	18	-	မရှိ	
၄။ မြို့နယ်အဆင့်စီမံကိန်းရေးဆွဲရေးနှင့်အကောင်အထည်ဖော်ရေးကော်မတီ၏			မရှိ	မရှိ	မရှိ	မရှိ	မရှိ	



ပုံစံ - ၀-၃ ကျေးရွာခွဲခြားရေး ဦးစားပေးအပ်အခွင့် (Form PC 3)

လမ်းညွှန်ချက် အဆင့်(၃)ကျေးရွာမျှော်မှန်းချက်အမည်အရင်းမြို့နယ်အစား ကျေးရွာခွဲခြားမှု အထောက်အကူပြု  
 ကော်မတီသည် လူထုစည်းရုံးရေးမှူးအကူအညီဖြင့် ဤပုံစံကိုပြည့်စုံအောင် ဖြည့်သွင်းရမည်။

လူထုစည်းရုံးရေးမှူး/ဝန်ထမ်း အမည် **ဦးစောဦးစင်**  
 နေ့စွဲ စက်ဝန်းအား အမှတ်ပြင်ပါ (✓) ဝ စက်ဝန်း(၁)  
 ဝ စက်ဝန်း(၂) ဝ စက်ဝန်း(၃) ဝ စက်ဝန်း(၄)

ပြည်နယ်/တိုင်း **မန္တလေး** **ပြည်နယ်** | ကျေးရွာအုပ်စု **မာမာမာ** ကျေးရွာ **မာမာမာ**  
 ကား အခက်အခဲအတားအဆီးများအားဆွေးနွေးခြင်း - ယခုလက်ရှိအခြေအနေတွင်ဤကျေးရွာခွဲခြားကိုးတက်ရေးအတွက်  
 အဓိကအခက်အခဲအတားအဆီးများသည် မည်သည်များဖြစ်ပါသနည်း။ (အမျိုးသား/သမီး အနည်းဆုံးအခက်အခဲ ၅ ခုစီဖော်ပြပါ)

အုပ်စုဖွဲ့ ဆွေးနွေးမှုများမှ တင်ပြသောအခက်အခဲအတားအဆီးများ

ဒီးဗြို၊ ဒီး ဝဗိုဗိုလ်ကော့ကော့ကော့ကော့ Difficulties requiring steep ramp	<input type="checkbox"/> ကျား <input type="checkbox"/> မ <input type="checkbox"/> ကျား + မ
Transportation barriers in the village due to the bad road	<input type="checkbox"/> ကျား <input type="checkbox"/> မ <input type="checkbox"/> ကျား + မ
ကျွမ်းကျင်သူ ဖြစ်သောဝါ ကျွမ်းကျင်သူ မရှိ Cannot access immediate treatment for health issues	<input type="checkbox"/> ကျား <input type="checkbox"/> မ <input type="checkbox"/> ကျား + မ
မရှိသော ကျွမ်းကျင်သူ မရှိ No space available for meeting development	<input type="checkbox"/> ကျား <input type="checkbox"/> မ <input type="checkbox"/> ကျား + မ
	<input type="checkbox"/> ကျား <input type="checkbox"/> မ <input type="checkbox"/> ကျား + မ

ခ။ မျှော်မှန်းခြင်း- နောင်လာမည့် ( ၅ )နှစ် အတွင်း ကျေးရွာခွဲခြားရေး မျှော်မှန်းလျာထားချက်များအား တင်ပြပါ။

အုပ်စုဖွဲ့ ဆွေးနွေးမှုများမှ တင်ပြသောအခက်အခဲအတားအဆီးများ

ကော့ကော့ကော့ကော့ကော့ကော့ကော့ The whole village do night to night time for easier transport	<input type="checkbox"/> ကျား <input type="checkbox"/> မ <input type="checkbox"/> ကျား + မ
ကျွမ်းကျင်သူ သာသာကော့ကော့ The village roads to become calm	<input type="checkbox"/> ကျား <input type="checkbox"/> မ <input type="checkbox"/> ကျား + မ
ကျွမ်းကျင်သူ ကျွမ်းကျင်သူ Receive food medical treatment	<input type="checkbox"/> ကျား <input type="checkbox"/> မ <input type="checkbox"/> ကျား + မ
ကျွမ်းကျင်သူ ကျွမ်းကျင်သူ It is easy to make meeting	<input type="checkbox"/> ကျား <input type="checkbox"/> မ <input type="checkbox"/> ကျား + မ
	<input type="checkbox"/> ကျား <input type="checkbox"/> မ <input type="checkbox"/> ကျား + မ



၈။ လူထုစီမံကိန်း၏ လာမည့် (၄) နှစ်အတွက် အကျုံးမဝင်သော ဦးစားပေး ဖွံ့ဖြိုးတိုးတက်မှု လုပ်ငန်း အစီအစဉ်များအားဖော်ပြပါ။

အဆင့်	ကျေးရွာအတွက် ဦးစားပေး ဖွံ့ဖြိုးတိုးတက်မှု လုပ်ငန်းစဉ်များ	အဆိုပြုသူ (အမျိုးသားများ/ အမျိုးသမီးများ/ အမျိုးသား + အမျိုးသမီး)	အစန်း တက်	ဦးစား ပေး အဆင့် ထပ်မံ တစ်ချက်	စနစ်ပေး ကုန်ကျ ချိတ်	အကျိုးခံစားခွင့်ရှိသူ စနစ်ပေးခြင်းအရေအတွက်		
						ကျား	မ	ပေါင်း
၀	မီးရောင်၊ မီးတိုင်းပေးရေး Electricity Cable & Pole		မိ. ဖိ. လာ ၅၇	၂၇,၀၃၁,၉၄၀	၅၅၄	၆၆၈	၁၂၂၂	
၂	ဥဒါန်လမ်း Concrete road		လမ်း ၁၂					
၃	ဆေးပေးစင်တာ Health Center		၂၀၀၆ ခုနှစ်					
၄	အုပ်စု နှင့် အုပ်စု Community hall		၂၀၀၆ ခုနှစ်					
၅								

၉။ လူထုစီမံကိန်း၏ လာမည့် (၄) နှစ်အတွက် အကျုံးမဝင်သော ဦးစားပေး ဖွံ့ဖြိုးတိုးတက်မှု လုပ်ငန်း အစီအစဉ်များအားဖော်ပြပါ။

အဆင့်	ကျေးရွာအတွက် ဦးစားပေး ဖွံ့ဖြိုး တိုးတက်မှု လုပ်ငန်းစဉ်များ	အဆိုပြုသူ (အမျိုးသားများ/ အမျိုးသမီးများ/ အမျိုးသား + အမျိုးသမီး)	အစန်းကဏ္ဍ
၀	အိမ်သတ်မှု require new fire engine		၆၆၈
၂	ယာယာများ အင်ဂျင်နီယာ ဆောင်ရွက်ရေး forming equipments		၆၆၈
၃	အသက်မွေးဝမ်းကြေး ချိတ် နှင့် အသက်မွေး Supporting vocational training		livelihood
၄			
၅			

ခေါင်းဆောင်၊ ကျေးရွာစီမံကိန်းအထောက်အကူပြုကော်မတီမှအတည်ပြုသည်။

အမည် ----- လက်မှတ် ----- နေ့စွဲ -----



လူထုဗဟိုပြုစီမံကိန်း၊စီမံကိန်းလက်ခွဲ

အပိုင်း-၃ ၂၉.၉.၂၀၁၅

ပုံစံ-၁ ကျေးရွာအခြေခံအချက်အလက်များ (Form PC 1)

လမ်းညွှန်ချက်/ ကျေးရွာတစ်ရွာသို့ ပထမဆုံး မိတ်ဆက်ခရီးသွားရောက်သောအခါ လူထုစည်းရုံးရေးမှူးသည် ကျေးရွာခေါင်းဆောင်များအားကျေးရွာအချက်အလက်များကိုမေတ္တာရပ်ခံ၍တောင်းခံရသည်။ ဤအချက်အလက်များကိုစီမံကိန်းမိတ်ဆက်အစည်းဝေးမတိုင်မီတောင်းခံရမည်။ စီမံကိန်းမိတ်ဆက်အစည်းဝေးတွင် လူထုစည်းရုံးရေးမှူးသည် ဤအချက်အလက်များအားစစ်ဆေးပြီးမှန်ကန်အောင်ပြုလုပ်ရမည်။ ပြီးနောက်တွင် လူထုစည်းရုံးရေးမှူးမှ သတင်းအချက်အလက်ထဲသို့ Tablets မှတစ်ဆင့်ဖြည့်သွင်းရမည်။

ကျေးရွာအုပ်ချုပ်ရေးမှူးအမည် ဦးထွန်းဦး	ကျေးရွာအုပ်ချုပ်ရေးမှူး၏ဖုန်းနံပါတ် ၀၄ ၇၄ ၇၆ ၂၆၆၅	လူထုစည်းရုံးရေးမှူး၏အမည်
မြေဧရိယာ၊ ကိုင်းဒေသကြီး မန္တလေး	မြို့နယ် ငါးဦး	ကျေးရွာအုပ်စု(မ)အမည် ကျေးရွာ လက်ပံသာ

က. လူဦးရေ

လူမျိုးစု	အိမ်ထောင်စုအရေအတွက်	ကိုးကွယ်သည့်ဘာသာ	အိမ်ထောင်စုအရေအတွက်
လူမျိုးစု (၁) မြန်မာ	၂၈၀	ဘာသာ(၁) မြန်မာ	၂၈၀
လူမျိုးစု (၂) -----		ဘာသာ(၂) -----	
လူမျိုးစုရော -----		ဘာသာရော -----	

	အမျိုးသား(အရေအတွက်)	အမျိုးသမီး(အရေအတွက်)
လူဦးရေ	၅၇၀	၆၅၅
အိမ်ထောင်ဦးစီး	၂၄၂	၃၄၂၈

(ခ) လက်လှမ်းမီအသုံးပြုနိုင်သည့်အဆောက်အဦများ

စာသင်ကျောင်း	အမှတ်ခြံပိ	ကျန်းမာရေး	အမှတ်ခြံပိ	ဘာသာရေးအဆောက်အဦ	အမှတ်ခြံပိ
အထက်တန်းကျောင်း	<input type="checkbox"/>	ဆေးရုံ	<input type="checkbox"/>	စေတီ	<input type="checkbox"/>
အလယ်တန်းကျောင်း	<input checked="" type="checkbox"/>	ကျန်းမာရေးဌာန	<input type="checkbox"/>	ဘုန်းကြီးကျောင်း	<input checked="" type="checkbox"/>
မူလတန်းကျောင်း	<input type="checkbox"/>	ကျန်းမာရေးဌာနခွဲ	<input type="checkbox"/>	ဟိန္ဒူဘုရားကျောင်း	<input type="checkbox"/>
မူကြိုကျောင်း	<input type="checkbox"/>	ဆေးပေးခန်း	<input type="checkbox"/>	ခရစ်ယာန်ကျောင်း	<input type="checkbox"/>
အခြား	<input type="checkbox"/>	အခြား	<input type="checkbox"/>	ဗလီ	<input type="checkbox"/>
				အခြား	<input type="checkbox"/>
မှတ်ချက်		မှတ်ချက်		မှတ်ချက်	
မူလတန်းကျောင်း					



လူထုဗဟိုပြုစီမံကိန်းစီမံကိန်းလက်စွဲ

အပိုင်း-၃ ၂၉.၉.၂၀၁၅

(ဂ) ကျွမ်းကျင်သူများမှတ်တမ်း : ကျေးရွာတွင်နေထိုင်သော သို့မဟုတ် တခြားရွာမှလာရောက်သောကျွမ်းကျင်သူများ

(၁) စာသင်ကျောင်း			(၂) ကျန်းမာရေး			(၃) လက်မှုပညာရှင်		
	ရွာတွင်နေထိုင်သူ	အခြားရွာမှလာသူ		ရွာတွင်နေထိုင်သူ	အခြားရွာမှလာသူ		ရွာတွင်နေထိုင်သူ	အခြားရွာမှလာသူ
မူလတန်းပြဆရာ၊ ဆရာမ	<input checked="" type="checkbox"/>	<input type="checkbox"/>	ဆရာဝန်	<input type="checkbox"/>	<input type="checkbox"/>	လက်သမား	<input checked="" type="checkbox"/>	<input type="checkbox"/>
အထက်တန်းပြဆရာ၊ ဆရာမ	<input type="checkbox"/>	<input type="checkbox"/>	လက်ထောက်ကျန်းမာရေးမှူး	<input type="checkbox"/>	<input type="checkbox"/>	ပန်းရံ	<input checked="" type="checkbox"/>	<input type="checkbox"/>
အလယ်တန်းပြဆရာ၊ ဆရာမ	<input type="checkbox"/>	<input checked="" type="checkbox"/>	အမျိုးသမီးကျန်းမာရေးဆရာမ	<input type="checkbox"/>	<input type="checkbox"/>	လျှပ်စစ်ဆိုင်ရာ	<input type="checkbox"/>	<input type="checkbox"/>
မူကြိုဆရာ၊ ဆရာမ	<input type="checkbox"/>	<input type="checkbox"/>	အရံသားဇွား	<input type="checkbox"/>	<input type="checkbox"/>	ရေပိုက်သွယ်သူ	<input type="checkbox"/>	<input type="checkbox"/>
အခြား	<input type="checkbox"/>	<input type="checkbox"/>	ပြည်သူ့ကျန်းမာရေးလုပ်သား (၁)/(၂)	<input type="checkbox"/>	<input type="checkbox"/>	စက်ပြင်ဆရာ	<input type="checkbox"/>	<input type="checkbox"/>
မှတ်ချက်				မှတ်ချက်				မှတ်ချက်

(ဃ) ကျေးရွာသို့ ရောက်ရှိနိုင်သည့်လမ်းအခြေအနေ / ကျေးရွာတစ်ရွာသည် ၎င်း၏ကျေးရွာအုပ်စုနှင့် ဆက်သွယ်ထားသော လမ်းအခြေအနေ (အောက်ပါတို့ကိုပိုင်းပါ)

ကျောက်ကြမ်းလမ်း  
ကျောက်ခင်းလမ်း

ကတ္တရာလမ်း  
ခြေသားလမ်း

ကွန်ကရစ်လမ်း  
(မြေ မေ့) လူသွားလမ်း

မော်တော်ဆိုင်ကယ်လမ်း  
အခြား ဖုန် / သံ လမ်း

(၁) ကျေးရွာဖွံ့ဖြိုးမှုစီမံချက်

(၁) လူထုဗဟိုပြုစီမံကိန်းမစတင်မီ ဤကျေးရွာတွင်ကျေးရွာဖွံ့ဖြိုးမှု စီမံချက်ရှိခဲ့ပါသလား?

စိုင်းပါ  
ရှိပါသည်/မရှိပါ/မသိပါ

(၂) ရှိခဲ့ပါလျှင် ဤစီမံချက်ကို မည်သည့် ခုနှစ်တွင်ပြင်ဆင်ခဲ့ပါသနည်း?

နှစ်-----/မသိပါ

(၃) ဤစီမံချက်ကို မြို့နယ်မှအတည်ပြုခဲ့ပါသလား?

ပြုခဲ့ပါသည်/မပြုခဲ့ပါ /မသိပါ

(စ) ခရီးအကွာအဝေး

(၁) ဤကျေးရွာ၏ဗဟိုမှ၎င်းကျေးရွာအုပ်စု၏ဗဟိုအထိခရီးမိုင်မည်မျှကွာဝေးသနည်း?

မိုင်-----/မသိပါ

(၂) ဤကျေးရွာမှ ၎င်းကျေးရွာအုပ်စုဗဟိုအထိသွားလာရာတွင်ကြာမြင့်သည့်အချိန်

ခြောက်သွေ့ရာသီတွင်ကြာချိန်-----ထော်လာဂျီ/မော်တော်ဆိုင်ကယ်/ခြေလျှင်/လား/မော်တော်ဘုတ်/  
အခြား-----

မိုးရာသီတွင်ကြာချိန်-----ထော်လာဂျီ/မော်တော်ဆိုင်ကယ်/ခြေလျှင်/လား/မော်တော်ဘုတ်/  
အခြား-----

(ဆ) ပတ်ဝန်းကျင်ဆိုင်ရာသဘာဝဘေးအန္တရာယ် -

ဤကျေးရွာတွင်ကြေးခြင်းတို့သို့ သဘာဝဘေးအန္တရာယ်ကျရောက်ဖူးခြင်းရှိပါသလား။

မရှိပါ

ရှိပါသည်

ရှိလျှင်မေးပြပါ-----ခါခါ / ခါခါခါ ကန်ရွာလုံးကျွတ်



လူထုဗဟိုပြုစီမံကိန်း၊ စီမံကိန်းလက်ခွဲ

အပိုင်း-၃ ၂၉.၉.၂၀၁၅

(၈) ကျေးရွာတွင် ဖွဲ့စည်းထားသော အဖွဲ့အစည်းများ

လူထုဗဟိုပြုစီမံကိန်းမတိုင်မီ ဤကျေးရွာတွင် ကျေးရွာဖွံ့ဖြိုးရေးအတွက် အစိုးရ(သို့)ရွာသားများကိုယ်တိုင်(သို့) စီမံကိန်းတစ်ခုခုမှ ဖွဲ့စည်းထားသည့် အဖွဲ့အစည်းများရှိပါသလား။

(၁) ~~မြောက်ဘက်စာနား လူမှုကျွမ်းကျင်ရေးအသင်း~~

(၂) ~~ကျေးရွာစံနှုန်းလူငယ်အသင်း~~

ကျေးရွာခေါင်းဆောင်

အမည် ဒေါ်ဦးထွန်းနီ

လက်မှတ် [Signature] နေ့စွဲ ၂၀.၂.၂၀၁၆

လူထုစည်းရုံးရေးမှူး

အမည် ဒေါ်ခင်မာမာ

လက်မှတ် [Signature] နေ့စွဲ ၂၀.၂.၂၀၁၆



ပုံစံ - ၈ - ၁ ကျေးရွာအခြေခံအချက်အလက်များ (Form PC 1)

လမ်းညွှန်ချက်၊ ကျေးရွာတစ်ရွာသို့ ပထမဆုံးမိတ်ဆက်ခရီး သွားရောက်သောအခါ လူထုစည်းရုံးရေးမှူးသည် ကျေးရွာ ခေါင်းဆောင်များအား ကျေးရွာအချက်အလက်များကို မေတ္တာရပ်ခံ၍ ဟောင်းခံရသည်။ ဤအချက်အလက်များကို စီမံကိန်း မိတ်ဆက်အစည်းဝေးမတိုင်မီတောင်းခံရမည်။ စီမံကိန်းမိတ်ဆက်အစည်းဝေးတွင် လူထုစည်းရုံးရေးမှူးသည် ဤအချက်အလက် များအား စစ်ဆေးပြီး မှန်ကန်အောင်ပြုလုပ်ရမည်။ ပြီးနောက်တွင် လူထုစည်းရုံးရေးမှူးမှ သတင်းအချက်အလက်ထံသို့ Tablets မှ တဆင့် ဖြည့်သွင်းရမည်။

ကျေးရွာအုပ်ချုပ်ရေးမှူး အမည် ဦးစောစွန်း	ကျေးရွာအုပ်ချုပ်ရေးမှူး၏ ဝန်နံပါတ် ၀၅ - ၅၄၄၀၂၁၂၆	လူထုစည်းရုံးရေးမှူး၏ အမည် ဇော်အောင်ကျော်
ပြည်နယ်တိုင်းဒေသကြီးအဖွဲ့ဝင်၊ မြို့နယ် ငါးဒီးရွာ	ကျေးရွာအုပ်စု လက်လှည့်စာ	ကျေးရွာ လက်လှည့်စာ

ကား လူဦးရေ

လူမျိုးစု	အိမ်ထောင်စုအရေအတွက်	ကိုးကွယ်သည့်ဘာသာ	အိမ်ထောင်စုအရေအတွက်
လူမျိုးစု (၁) မြန်မာ	၂၈၅	ဘာသာ (၁) မြန်မာ	၂၈၅
လူမျိုးစု (၂) -----		ဘာသာ (၂) -----	
လူမျိုးစု (၃) -----		ဘာသာ (၃) -----	
လူမျိုးစုရော -----		ဘာသာရော -----	
	အရေအတွက်		
မသန်စွမ်းသူများ	၅		
သက်ကြီးရွယ်အိုများ (၆၅ နှစ် နှင့် အထက်)	၁၀၅		
စစ်ဘေးရှောင်			

	အမျိုးသား (အရေအတွက်)	အမျိုးသမီး (အရေအတွက်)
လူဦးရေ	၅၉၆	၆၉၁
လူမျိုးစု (၁) -----		
လူမျိုးစု (၂) -----		
လူမျိုးစု (၃) -----		
အိမ်ထောင်ဦးစီး	၂၅၅	၅၁

(ခ) အခြေခံအဆောက်အအုံ အလုံးအရောက်များ

စာသင်ကျောင်း	အမှတ် ခြံပေါ်	ကျန်းမာရေး	အမှတ် ခြံပေါ်	ဘာသာရေး အဆောက် အအုံများ	အမှတ် ခြံပေါ်
အထက်တန်းကျောင်း	<input type="checkbox"/>	ဆေးရုံ	<input type="checkbox"/>	ဝေတီ	<input checked="" type="checkbox"/>
အလယ်တန်းကျောင်း	<input type="checkbox"/>	ကျန်းမာရေးဌာန	<input type="checkbox"/>	ဘုန်းကြီးကျောင်း	<input checked="" type="checkbox"/>
မူလတန်းကျောင်း	<input checked="" type="checkbox"/>	ကျန်းမာရေးဌာနခွဲ	<input type="checkbox"/>	ဟိန္ဒူဘုရားကျောင်း	<input type="checkbox"/>
မူကြိုကျောင်း	<input type="checkbox"/>	ဆေးပေးခန်း	<input type="checkbox"/>	ခရစ်ယာန်ကျောင်း	<input type="checkbox"/>



အခြား	<input type="checkbox"/>	အခြား	<input type="checkbox"/>	ဗလီ	<input type="checkbox"/>
လူမှုရေးကျွမ်းကျင်ရေး				အခြား	<input type="checkbox"/>
မှတ်ချက်		မှတ်ချက်		မှတ်ချက်	

(ဂ) ကျွမ်းကျင်သူများမှတ်တမ်း (ကျေးရွာတွင်နေထိုင်သော သို့မဟုတ် တခြားရွာမှလာရောက်သော ကျွမ်းကျင်သူများ)

(၁) စာသင်ကျောင်း			(၂) ကျန်းမာရေး			(၃) လက်မှုပညာရှင်		
	ရွာတွင်နေထိုင်သူ	အခြားရွာမှလာသူ		ရွာတွင်နေထိုင်သူ	အခြားရွာမှလာသူ		ရွာတွင်နေထိုင်သူ	အခြားရွာမှလာသူ
ပထမတန်းပြတရား/မ	၂	၂	ဆရာဝန်	<input type="checkbox"/>	<input type="checkbox"/>	လက်သမား	၂	၂
ဆက်တန်းပြတရား/မ	<input type="checkbox"/>	<input type="checkbox"/>	လက်ထောက်ကျန်းမာရေးမှူး	<input type="checkbox"/>	<input type="checkbox"/>	မန်းရံ	၂	၂
ပထမတန်းပြဆရာ/မ	<input type="checkbox"/>	<input type="checkbox"/>	အမျိုးသမီးကျန်းမာရေးဆရာမ	<input type="checkbox"/>	၂	လျှင်စစ်ကျွမ်းကျင်စီးသမား	၂	၂
တတိယတန်းပြဆရာ/မ	<input type="checkbox"/>	<input type="checkbox"/>	သားဖွားဆရာမ	<input type="checkbox"/>	၂	ရေတိုက်သွယ်သူ	၂	၂
အခြား	<input type="checkbox"/>	<input type="checkbox"/>	ပြည်သူ့ကျန်းမာရေးလုပ်သား	<input type="checkbox"/>	<input type="checkbox"/>	စက်ပြင်ဆရာ	၂	၂
မှတ်ချက်			မှတ်ချက်			မှတ်ချက်		

(ဃ) ကျေးရွာသို့ ရောက်ရှိနိုင်သည့် လမ်းအခြေအနေ / ကျေးရွာတစ်ရွာသည် ၎င်း၏ ကျေးရွာအုပ်စုနှင့် ဆက်သွယ်ထားသော လမ်းအခြေအနေ (အောက်ပါတို့ကို ဝိုင်းပါ)

ကျောက်ကြမ်းလမ်း      တာဝှာရလမ်း      တွန့်ကရစ်လမ်း      မော်တော်ဆိုင်ကယ်လမ်း  
 ကျောက်ခင်းလမ်း      မြေသားလမ်း      လူသွားလမ်း      အခြား \_\_\_\_\_

(င) ကျေးရွာဖွံ့ဖြိုးမှုစီမံချက်

- (၁) လူထုဝဟိုပြုစီမံကိန်းမစတင်မီ ဤကျေးရွာတွင်ကျေးရွာဖွံ့ဖြိုးမှု စီမံချက်ရှိခဲ့ပါသလား? ဝိုင်းပါ  
ရှိပါသည်/မရှိပါ/မသိပါ
- (၂) ရှိပါလျှင် ဤစီမံချက်ကို မည်သည့် ခုနှစ်တွင်ပြင်ဆင်ခဲ့ပါသနည်း? နှစ်-----/မသိပါ
- (၃) ဤစီမံချက်ကို ခြုံနယ်မှအတည်ပြုခဲ့ပါသလား? ပြုခဲ့ပါသည်/မပြုခဲ့ပါ/မသိပါ

(စ) ခရီးအကွာအဝေး

- (၁) ဤကျေးရွာ၏ဗဟိုမှ ၎င်းကျေးရွာအုပ်စု၏ဗဟိုအထိ ခရီးခိုင်မည်မျှကွာဝေးသနည်း? မိုင်-----/မသိပါ
- (၂) ဤကျေးရွာမှ ၎င်းကျေးရွာအုပ်စုဗဟိုအထိ သွားလာရာတွင်ကြာမြင့်သည့်အချိန်

ခြောက်သွေ့ရာသီတွင်ကြာချိန် ----- ထော်လာရီး/မော်တော်ဆိုင်ကယ်/ခြေလျှင်/လား/မော်တော်တုတ်/  
 အခြား -----  
 ခိုးရာသီတွင်ကြာချိန် ----- ထော်လာရီး/မော်တော်ဆိုင်ကယ်/ခြေလျှင်/လား/မော်တော်တုတ်/  
 အခြား -----

(ဆ) ပတ်ဝန်းကျင်ဆိုင်ရာ သဘာဝဘေးအန္တရာယ်

ဤကျေးရွာတွင် ရေကြီးခြင်းကဲ့သို့ သဘာဝဘေးအန္တရာယ်ကျရောက်ဖူးခြင်း ရှိပါသလား။

မရှိပါ       ရှိပါသည်      ရှိလျှင်ဖော်ပြပါ -----



(ဇ) ကျေးရွာတွင် ဖွဲ့စည်းထားသော အဖွဲ့အစည်းများ

လူထုပဟ်ဂ်ဩဗ်မိမိကိန်းမကိုမိမိ ဣကျေးရွာတွင် ကျေးရွာဖွံ့ဖြိုးရေးအတွက် အစိုးရ (သို့) ရွာသားများကိုယ်တိုင်(သို့) မိမိကိန်းတစ်ခုခုမှ ဖွဲ့စည်းထားသည့် အဖွဲ့အစည်းများရှိပါသလား။

(၁) အမျိုးသားကော်မရှင်

(၂) အမျိုးသမီးကော်မရှင်

ကျေးရွာခေါင်းစဉ်

အမည် ဦးမောင်ခိုင်

လက်မှတ် မောင် နေ့စွဲ ၃၀.၅.၂၀၁၇

လူထုစည်းရုံးရေးမှူး

အမည် ခင်ခင်ခင်

လက်မှတ် ခင် နေ့စွဲ ၃၀.၅.၂၀၁၇



ပုံစံ - ၈ - ၁ ကျေးရွာအခြေအချက်အလက်များ (Form PC 1)

လမ်းညွှန်ချက်၊ ကျေးရွာတစ်ရွာသို့ ယထာဘူတဖမ်းမိတ်ထက်စမ်း သွားရောက်သောအခါ လူထုစည်းရုံးရေးမှူးသည် ကျေးရွာ ခေါင်းဆောင်များအား ကျေးရွာအချက်အလက်များကို ဖေတ္တာရပ်ခံ၍ တောင်းခံရသည်။ ဤအချက်အလက်များကို စီမံကိန်း မိတ်ဆက်အစည်းဝေးပေါင်းစုံတောင်းခံရမည်။ စီမံကိန်းမိတ်ဆက်အစည်းဝေးတွင် လူထုစည်းရုံးရေးမှူးသည် ဤအချက်အလက် များအား စစ်ဆေးပြီး မှန်ကန်အောင်ပြုလုပ်ရမည်။ ပြီးနောက်တွင် လူထုစည်းရုံးရေးမှူးမှ သတင်းအချက်အလက်ထံသို့ Tablets မှ တစ်ဆင့် ဖြည့်သွင်းရမည်။

ကျေးရွာအုပ်ချုပ်ရေးမှူး အမည် ဦးစိန်ဝင်းမိုး	ကျေးရွာအုပ်ချုပ်ရေးမှူး၏ ဖုန်းနံပါတ် ၀၇-၇၅၄၀၂၁၆၆	လူထုစည်းရုံးရေးမှူး၏ အမည် ဒေါ်ခင်စုစု
ပြည်နယ်၊တိုင်းဒေသကြီး၊ခရိုင်၊မြို့နယ် ပဲခူး၊ ငွေ့မြို့နယ်	ကျေးရွာအုပ်စု လက်ပိတ်ကျေးရွာ	လက်ပိတ်ကျေးရွာ

ကား လူဦးရေ

လူမျိုးစု	အိမ်ထောင်စုအရေအတွက်	ကိုးကွယ်သည့်ဘာသာ	အိမ်ထောင်စုအရေအတွက်
လူမျိုးစု (၁) မြန်မာ	၂၉၀	ဘာသာ (၁) မြန်မာ	၂၉၀
လူမျိုးစု (၂) -----		ဘာသာ (၂) -----	
လူမျိုးစု (၃) -----		ဘာသာ (၃) -----	
လူမျိုးစုရော -----		ဘာသာရော -----	
	အရေအတွက်		
မသန်စွမ်းသူများ	၁၀	။	၁၀
သက်ကြီးရွယ်အိုများ (၆၅ နှစ် နှင့် အထက်)	၃၀	။	၃၀
စစ်ဘေးရှောင်	-	-	-

	အမျိုးသား (အရေအတွက်)	အမျိုးသမီး (အရေအတွက်)
လူဦးရေ		
လူမျိုးစု (၁) -----	၅၅၄	၆၆၈
လူမျိုးစု (၂) -----		
လူမျိုးစု (၃) -----		
အိမ်ထောင်စုဦးစီး	၂၂၀	၆၉

(၈) အခြေခံအဆောက်အအုံ အသုံးအဆောင်များ

စာသင်ကျောင်း	အမှတ် ခြံစံပါ	ကျန်းမာရေး	အမှတ် ခြံစံပါ	ဘာသာရေး အဆောက် အအုံများ	အမှတ် ခြံစံပါ
ဓာထက်တန်းကျောင်း	<input type="checkbox"/>	ဆေးရုံ	<input type="checkbox"/>	ဇေတီ	<input checked="" type="checkbox"/>
အလယ်တန်းကျောင်း	<input checked="" type="checkbox"/>	ကျန်းမာရေးဌာန	<input type="checkbox"/>	ဘုန်းကြီးကျောင်း	<input checked="" type="checkbox"/>
မူလတန်းကျောင်း	<input type="checkbox"/>	ကျန်းမာရေးဌာနခွဲ	<input type="checkbox"/>	ဟိန္ဒူတရားကျောင်း	<input type="checkbox"/>
မူကြိုကျောင်း	<input type="checkbox"/>	ဆေးပေးခန်း	<input type="checkbox"/>	ခရစ်ယာန်ကျောင်း	<input type="checkbox"/>





အခြား	<input type="checkbox"/>	အခြား	<input type="checkbox"/>	ဗလီ	<input type="checkbox"/>
				အခြား	<input type="checkbox"/>
မှတ်ချက်		မှတ်ချက်		မှတ်ချက်	

(ဂ) ကျွမ်းကျင်သူများမှတ်တမ်း (ကျေးရွာတွင်နေထိုင်သော သို့မဟုတ် တခြားရွာမှလာရောက်သော ကျွမ်းကျင်သူများ)

(၁) စာသင်ကျောင်း			(၂) ကျန်းမာရေး			(၃) လက်မှုပညာရှင်		
	ရွာတွင်နေထိုင်သူ	အခြားရွာမှလာသူ		ရွာတွင်နေထိုင်သူ	အခြားရွာမှလာသူ		ရွာတွင်နေထိုင်သူ	အခြားရွာမှလာသူ
မူလတန်းပြဆရာ/မ	<input checked="" type="checkbox"/>	<input checked="" type="checkbox"/>	ဆရာဝန်	<input type="checkbox"/>	<input type="checkbox"/>	လက်သမား	<input checked="" type="checkbox"/>	<input checked="" type="checkbox"/>
အထက်တန်းပြဆရာ/မ	<input type="checkbox"/>	<input type="checkbox"/>	လက်ထောက်ကျန်းမာရေးမှူး	<input type="checkbox"/>	<input checked="" type="checkbox"/>	ပန်းရုံ	<input checked="" type="checkbox"/>	<input checked="" type="checkbox"/>
မူလတန်းပြဆရာ/မ	<input checked="" type="checkbox"/>	<input checked="" type="checkbox"/>	အမျိုးသမီးကျန်းမာရေးဆရာမ	<input checked="" type="checkbox"/>	<input checked="" type="checkbox"/>	လျှပ်စစ်ကျွမ်းကျင်၊ ဝါးသမား	<input type="checkbox"/>	<input type="checkbox"/>
မူကြိုဆရာ/မ	<input checked="" type="checkbox"/>	<input checked="" type="checkbox"/>	သားဖွားဆရာမ	<input checked="" type="checkbox"/>	<input type="checkbox"/>	ရေပိုက်သွယ်သူ	<input type="checkbox"/>	<input type="checkbox"/>
အခြား	<input type="checkbox"/>	<input type="checkbox"/>	ပြည်သူ့ကျန်းမာရေးလုပ်သား	<input type="checkbox"/>	<input checked="" type="checkbox"/>	စက်ပြင်ဆရာ	<input type="checkbox"/>	<input type="checkbox"/>
မှတ်ချက်			မှတ်ချက်			မှတ်ချက်		

(ဃ) ကျေးရွာသို့ ရောက်ရှိနိုင်သည့် လမ်းအခြေအနေ / ကျေးရွာတစ်ရွာသည် ၎င်း၏ ကျေးရွာအုပ်စုနှင့် ဆက်သွယ်ထားသော လမ်းအခြေအနေ (အောက်ပါတို့တို့ကိုစိုင်းပါ)

ကျောက်ကြမ်းလမ်း      ကတ္တရာလမ်း      ကွန်ကရစ်လမ်း      မော်တော်ဆိုင်ကယ်လမ်း  
 ကျောက်စင်းလမ်း      မြေသားလမ်း      လူသွားလမ်း      အခြား \_\_\_\_\_

(င) ကျေးရွာဖွံ့ဖြိုးမှုစီမံချက်

(၁) လူထုဗဟိုပြုစီမံကိန်းမစတင်မီ ဤကျေးရွာတွင်ကျေးရွာဖွံ့ဖြိုးမှု စီမံချက်ရှိခဲ့ပါသလား?

ပိုင်းပါ  
 ရှိပါသည်/မရှိပါ/မသိပါ

(၂) ရှိခဲ့ပါလျှင် ဤစီမံချက်ကို မည်သည့် ခုနှစ်တွင်ပြင်ဆင်ခဲ့ပါသနည်း?

နှစ်-----/မသိပါ

(၃) ဤစီမံချက်ကို ဖြိုးနယ်မှအတည်ပြုခဲ့ပါသလား?

ပြုခဲ့ပါသည်/မပြုခဲ့ပါ /မသိပါ

(စ) ခရီးအကွာအဝေး

(၁) ဤကျေးရွာ၏ဗဟိုမှ ၎င်းကျေးရွာအုပ်စု၏ဗဟိုအထိ ခရီးခိုင်မည်မျှကွာဝေးသနည်း?

မိုင်-----/မသိပါ

(၂) ဤကျေးရွာမှ ၎င်းကျေးရွာအုပ်စုဗဟိုအထိ သွားလာရာတွင်ကြာမြင့်သည့်အချိန်။

ခြောက်သွေ့ရာသီတွင်ကြာချိန်----- ထော်လာရီ/မော်တော်ဆိုင်ကယ်/ခြေလျှင်/လား/မော်တော်တုတ်/  
 အခြား-----

မိုးရာသီတွင်ကြာချိန်----- ထော်လာရီ/မော်တော်ဆိုင်ကယ်/ခြေလျှင်/လား/မော်တော်တုတ်/  
 အခြား-----

(ဆ) ပတ်ဝန်းကျင်ဆိုင်ရာ သဘာဝဘေးအန္တရာယ်

ဤကျေးရွာတွင် ရေကြီးခြင်းကဲ့သို့ သဘာဝဘေးအန္တရာယ်ကျရောက်စူးခြင်း ရှိပါသလား။

မရှိပါ       ရှိပါသည်      ရှိလျှင်ရေပြင်ပါ \_\_\_\_\_



(၈) ကျေးရွာတွင် ဖွဲ့စည်းထားသော အဖွဲ့အစည်းများ

လူထုဗဟိုပြုစီမံကိန်းမတိုင်မီ ဤကျေးရွာတွင် ကျေးရွာဖွံ့ဖြိုးရေးအဖွဲ့အစည်း အစိုးရ (သို့) ရွာသားများကိုယ်တိုင်(သို့) စီမံကိန်းတစ်ခုခုမှ ဖွဲ့စည်းထားသည့် အဖွဲ့အစည်းများရှိပါသလား။

- (၁) ----- 
- (၂) -----

ကျေးရွာခေါင်းဆောင်

အမည် ဦးစန္ဒာဗိမ္ဗိ

လက်မှတ်  နေ့စွဲ ၁၈.၁၀.၂၀၁၇

လူထုစည်းရုံးရေးမှူး

အမည် ဒေါ်မေခင်ဦး

လက်မှတ် See နေ့စွဲ ၁၉.၁၀.၂၀၁၇



လူထုတစ်ပြိုင်တည်း ပြုစီမံကိန်း/စီမံကိန်းလက်ခွဲ  
အပိုင်း-၃ ၂၉.၉.၂၀၁၅

ပုံစံ စ-၂ - စီမံကိန်းစက်ဝန်းအချိန်ဇယား (PC 2)

လမ်းညွှန်များ-သက်ဆိုင်ရာလူထုစည်းရုံးရေးများ/လက်ထောက်နည်းဥပဒေများ/စီမံကိန်းစက်ဝန်းအချိန်ဇယား (PC 2) ပြီးစီးတိုင်းကျေးရွာနှင့် ကျေးရွာအုပ်စုအတွက် ဤပုံစံကိုဖြည့်သွင်းရမည်။  
စည်းရုံးရေးများ/ဝန်ထမ်း အမည်  
နေ့စွဲ

ပြည်နယ်/တိုင်း မဲဒေသ:  ပြည်နယ်  ငြိမ်းဇွန် ကျေးရွာအုပ်စု လက်ဝဲဘက် ကျေးရွာ လက်ဝဲဘက်  
စက်ဝန်းအားအမှတ်ဖြစ်ပါ  စက်ဝန်း(၁)  စက်ဝန်း(၂)  စက်ဝန်း(၃)  
 စက်ဝန်း(၄)

စီမံကိန်းအောင်မြင်မှုအဆင့်များ	နေ့စွဲ		အစည်းအဝေးတွင်တက်ရောက်သူအရေအတွက်			
	စတင်သည့်နေ့	ပြီးဆုံးသည့်နေ့	အမျိုးသားအရေအတွက်	အမျိုးသမီးအရေအတွက်	အိမ်ထောင်စုအရေအတွက်	လူမျိုးစုတက်ရောက်သူအရေအတွက်နှင့် လူမျိုးစုအမည်
၁. ကျေးရွာစီမံကိန်း ငိတ်ဆတ်အစည်းအဝေး	၂၀.၂.၂၀၁၆	၂၀.၂.၂၀၁၆	၈၂၉	၁၀၅	၁၂၄	၁၂၄   မဟာ
၂. ကျေးရွာဖွံ့ဖြိုးရေး စီမံချက်ရေးဆွဲခြင်းအစည်းအဝေး	၂၁.၂.၂၀၁၆	၂၁.၂.၂၀၁၆	၉၃၉	၈၂၉	၁၂၅	၁၂၅   မဟာ
၃. ကျေးရွာအုပ်စု လုပ်ငန်းဆိုင်ရာစီမံချက်များအစည်းအဝေး	၂၈.၃.၂၀၁၆	၂၈.၃.၂၀၁၆	၇	၆	၁၅	၁၅   မဟာ
၄. မြို့နယ်အဆင့်စီမံကိန်းရေးဆွဲရေးနှင့်အကောင်အထည်ဖော်ရေးစက်ဝင်စီမံကိန်းသုံးသပ်မှုအစည်းအဝေး	၈.၅.၂၀၁၆	၈.၅.၂၀၁၆	မရှိ	မရှိ	မရှိ	မရှိ
၅. မြို့နယ်စီမံကိန်းရေးဆွဲရေးနှင့်အကောင်အထည်ဖော်ခြင်းအစည်းအဝေး	၁၄.၅.၂၀၁၆	၁၄.၅.၂၀၁၆	၆၀	၂၃	၈၃	၈၃   မဟာ
၆. စီမံကိန်းလုပ်ငန်းခွဲစီမံချက်ရေးဆွဲခြင်းအစည်းအဝေး	မရှိ	မရှိ	မရှိ	မရှိ	မရှိ	မရှိ
၆.၁။ စီမံကိန်းလုပ်ငန်း အကောင်အထည်ဖော်ရေးအစီအစဉ် ရေးဆွဲခြင်း	၇.၆.၂၀၁၆	၇.၆.၂၀၁၆	၁၁	၇	၁၈	၁၈   မဟာ
၆.၂။ ဝယ်ယူရေးအစီအစဉ် ရေးဆွဲခြင်း	၁၂.၆.၂၀၁၆	၁၂.၆.၂၀၁၆	၁၀	၄	၁၄	၁၄   မဟာ



လူထုထုတ်ပြန်ခြင်းစာတမ်းထိန်းသိမ်းရေးဌာန  
အပိုင်း-၃ ၂၉-၂၀၁၅

၆.၃။ ဘဏ္ဍာရေးကုန်ကျမှု လျာထားအစီအစဉ် ရေးဆွဲခြင်း							
၆.၄။ ပြင်/ထိန်းအစီအစဉ် ရေးဆွဲခြင်း							
၇. စီမံကိန်းလုပ်ငန်းခွဲ တိုးတက်မှု စောင့်ကြည့် လာစဉ်အစည်းအဝေး	မလို	မလို	မလို	မလို	မလို	မလို	မလို
၇.၁။ အစည်းအဝေး ပထမအကြိမ်							
၇.၂။ အစည်းအဝေး ဒုတိယအကြိမ်							
၇.၃။ အစည်းအဝေး တတိယအကြိမ်							
၈. စီမံကိန်းလုပ်ငန်းခွဲ အပြီးသတ်စစ်ဆေးခြင်း အစည်းအဝေး							
၉. လူထုစစ်ဆေးပွဲအစည်းအဝေး							

ပုံစံ - ၈ - ၂ - စီမံကိန်းဝတ်ဝန်းအချိန်ဇယား (PC 2)

လမ်းညွှန်ချက်၊ သတ်ဆိုင်ရာလူထုစည်ရုံးစရမ်း/လက်ထောက်နည်းဉာဏ်များမှ စီမံကိန်းဝတ်ဝန်းအဆင့်တစ်ခုစီပြီးစီးပိုင်း ကျေးရွာနှင့် ကျေးရွာအုပ်စုအတွက် ဤပုံစံရှိ ဖြည့်သွင်းရမည်။

စည်းရုံးရေးမှူး/ပန်ထမ်း အမည် **ဒေါ်ခင်မာမျိုး**

နေ့စွဲ **၂၀၁၂ ခုနှစ်**

ပြည်နယ်/တိုင်း **အညွှတ်လေး**၊ မြို့နယ် **ညိုဦး**၊ ကျေးရွာအုပ်စု **လက်ဝဲဘက်**၊ ကျေးရွာ **လက်ဝဲဘက်**

ဝတ်ဝန်းအားအမှတ်ဖြစ်ပါ  စက်ဝန်း(၁)၊ ဖာဝတ်ဝန်း(၂)၊  စက်ဝန်း(၃)

စက်ဝန်း(၄)

စီမံကိန်းအဆင့်/စက်ဝန်းအဆင့်များ	နေ့စွဲ		အစည်းအဝေးတွင်တက်ရောက်သူအရေအတွက်				
	စတင်သည့်နေ့	ပြီးဆုံးသည့်နေ့	အမျိုးသား	အမျိုးသမီး	အိမ်ထောင်စုအရေအတွက်	လူမျိုးစုတက်ရောက်သူအရေအတွက် နှင့် လူမျိုးစုအမည်	
၁။ ကျေးရွာစီမံကိန်း ပိတ်ဆက်အစည်းအဝေး	၂၀၁၂-၀၁-၁၅	၂၀၁၂-၀၁-၁၅	၅၀	၁၀၆	၁၈၆	မမာ ၁၈၆	
၂။ ကျေးရွာစွဲကြီးရေး စီမံချက်ရေးဆွဲခြင်း အစည်းအဝေး	၂၀၁၂-၀၁-၁၅	၂၀၁၂-၀၁-၁၅	၄၆	၁၀၄	၁၈၂	မမာ ၁၈၂	
၃။ ကျေးရွာအုပ်စု လုပ်ငန်းဆုံးဖြတ်ချက်ချသည့် အစည်းအဝေး	၂၀၁၂-၀၁-၁၅	၂၀၁၂-၀၁-၁၅	၁၅	၁၀	၂၅	မမာ ၂၅	
၄။ မြို့နယ်အဆင့် စီမံကိန်းရေးဆွဲရေး နှင့် အကောင်အထည်ဖော်ရေးတော်မော်စီမံကိန်း သုံးသပ်မှု အစည်းအဝေး	၂၀၁၂-၀၁-၁၅	၂၀၁၂-၀၁-၁၅	မရှိ	မရှိ	မရှိ	မရှိ	
၅။ မြို့နယ် စီမံကိန်းရေးဆွဲရေး နှင့် အကောင်အထည်ဖော်ရေး တော်မော်စီမံကိန်းဖြတ်ချက် ရှာဖွေ အသိပေး အကြောင်းကြားသည့် အစည်းအဝေး	၂၀၁၂-၀၁-၁၅	၂၀၁၂-၀၁-၁၅	၁၂	၇	၁၉	မမာ ၁၉	
၆။ စီမံကိန်းလုပ်ငန်းခွဲစီမံချက်ရေးဆွဲခြင်း အစည်းအဝေး							
၇။ စီမံကိန်းလုပ်ငန်း အကောင်အထည်ဖော်ရေးအစီအစဉ် ရေးဆွဲခြင်း	၂၀၁၂-၀၁-၁၅	၂၀၁၂-၀၁-၁၅	၁၂	၇	၁၉	မမာ ၁၉	

၆၂။ ဝယ်ယူရေးအစီအစဉ် ရေးဆွဲခြင်း	၂၅.၄.၂၀၁၇	၂၅.၄.၂၀၁၇	၁၇	၇	၂၄	ဗမာ	၂၄
၆၃။ သင်္ဘောရေးကုန်ကုမ္ပဏီ လျာထားအစီအစဉ် ရေးဆွဲခြင်း	၂၅.၄.၂၀၁၇	၂၅.၄.၂၀၁၇	၁၇	၇	၂၄	ဗမာ	၂၄
၆၄။ ပြင်/ထိန်းအစီအစဉ် ရေးဆွဲခြင်း	၂၅.၄.၂၀၁၇	၂၅.၄.၂၀၁၇	၁၇	၇	၂၄	ဗမာ	၂၄
၇။ စီမံကိန်းလုပ်ငန်းခွဲ တိုးတက်မှု စောင့်ကြည့် အစည်းအဝေး							
၇.၁။ အစည်းအဝေး ဝယ်ယူအကြံပြု	၅.၅.၂၀၁၇	၅.၅.၂၀၁၇	၁၂	၇	၁၅	ဗမာ	၁၅
၇.၂။ အစည်းအဝေး ခုတ်ယူအကြံပြု	၁၇.၆.၂၀၁၇	၁၇.၆.၂၀၁၇	၁၂	၇	၁၅	ဗမာ	၁၅
၇.၃။ အစည်းအဝေး တတိယအကြိမ်	၂၂.၆.၂၀၁၇	၂၂.၆.၂၀၁၇	၁၂	၇	၁၅	ဗမာ	၁၅
၈။ စီမံကိန်းလုပ်ငန်းခွဲ အပြီးသတ်စစ်ဆေးခြင်း အစည်းအဝေး	၁၀.၇.၂၀၁၇	၁၀.၇.၂၀၁၇	၁၁	၇	၁၈	ဗမာ	၁၈
၉။ လှူဒါန်းခံယူအစည်းအဝေး	၁၂.၇.၂၀၁၇	၁၂.၇.၂၀၁၇	၁၀၅	၆၅	၁၇၂	ဗမာ	၁၇၂



လက်မှတ်ပြု စီမံကိန်း၊ စီမံကိန်းလက်ဖွဲ့ အပိုင်း - (၃) - ၂၉.၁၀.၂၀၁၆

၆.၂။ တပ်ကုမ္ပဏီအစဉ် ရေးဆွဲခြင်း	၂၅.၈.၁၈	၂၅.၈.၁၈	၉	၉	၁၈	၁၈	၁၈
၆.၃။ မဟာမိတ်ကုမ္ပဏီအစဉ် လျာထားအပ်အစဉ် ရေးဆွဲခြင်း	၁၈.၁၀.၁၇	၁၈.၁၀.၁၇	၉	၉	၁၈	"	၁၈
၆.၄။ ခြွင်းငယ်အစဉ် ရေးဆွဲခြင်း	၂၇.၆.၁၈	၂၇.၆.၁၈	၁၇	၁၁၈	၂၁၀	"	၂၁၀
၇။ စီမံကိန်းလုပ်ငန်းခွဲ တိုးတက်မှု စောင့်ကြည့် အစည်းအဝေး							
၇.၁။ အစည်းအဝေး တစ်ကြိမ်	၁၈.၈.၁၈	၁၈.၈.၁၈	၉	၉	၁၈	အစာ	၁၈
၇.၂။ အစည်းအဝေး နှစ်ကြိမ်	၁၉.၄.၁၈	၁၉.၄.၁၈	၉	၉	၁၈	"	၁၈
၇.၃။ အစည်းအဝေး တစ်ကြိမ်	၁၀.၅.၁၈	၁၀.၅.၁၈	၉	၉	၁၈	"	၁၈
၈။ စီမံကိန်းလုပ်ငန်းခွဲ အဖွဲ့အစည်းအစည်းအဝေး	၂၅.၆.၁၈	၂၅.၆.၁၈	၉	၉	၁၈	"	၁၈
၉။ လုပ်ငန်းစဉ်အစည်းအဝေး	၂၇.၆.၁၈	၂၇.၆.၁၈	၂၇	၁၁၈	၂၁၀	အစာ	၂၁၀

ကျေးဇူးတင်အပ်ကြောင်းအတွက် ကျေးဇူးတင်အပ်ကြောင်း

ဦးစောအေး

၁၈.၁၀.၂၀၁၇

ကျေးဇူးတင်အပ်ကြောင်းအတွက် ကျေးဇူးတင်အပ်ကြောင်း

ဦးစောအေး

*(Signature)*

၁၈.၁၀.၂၀၁၇





လူထုဗဟိုပြုစီမံကိန်းစီမံကိန်းလက်စွဲ

အပိုင်း-၃ ၂၉.၉.၂၀၁၅

ပုံစံ စ-၃ ကျေးရွာဖွံ့ဖြိုးရေး ဦးစားပေးအစီအစဉ် (Form PC 3)

လမ်းညွှန် ရွက် /အဆင့်(၃)ကျေးရွာမှိုက်မှန်းချက်အစဉ်အဝေးပြီးဆုံးသောအခါ ကျေးရွာစီမံကိန်း အထောက်အကူပြု ကော်မတီသည် လူထုစည်းရုံးရေးမှူးအကူအညီဖြင့် ဤပုံစံကိုပြည့်စုံအောင် ဖြည့်သွင်းရမည်။ အားလုံးသော အခက်အခဲ အတားအဆီးများ၊ ဖွံ့ဖြိုးမှုဦးစားပေးအစီအစဉ်များ၊လူထုဗဟိုပြုစီမံကိန်း၏ ရန်ပုံငွေအရင်းအမြစ်နှင့် မသက်ဆိုင်သည့် လုပ်ငန်းများ အားလုံးကိုဖော်ပြရမည်။

လူထုစည်းရုံးရေးမှူး/ဝန်ထမ်း အမည်

နေ့စွဲ စက်ဝန်းအား အမှတ်ခြစ်ပါ (✓)၊ မစက်ဝန်း(○)  
 □ စက်ဝန်း(၂) □ စက်ဝန်း(၃) □ စက်ဝန်း(၄)

မြေညွှန်/တိုင်းအဖွဲ့ဇယား တိုင်၊ ငါး၊ ဖွန် မြို့နယ် ကျေးရွာအုပ်စု ၁၁ ကို၊ ၁၁၁ ကျေးရွာ လက် ၁၁၁

က. အခက်အခဲအတားအဆီးများအားလုံးရှေးနှေးခြင်း - ယခုလက်ရှိအခြေအနေတွင်ဤကျေးရွာဖွံ့ဖြိုးတိုးတက်ရေးအတွက် အဓိကအခက်အခဲအတားအဆီးများသည် မည်သည်များဖြစ်ပါသည်(အမျိုးသား/သမီး အနည်းဆုံးအခက်အခဲ ၅ ခုစီဖော်ပြပါ)

အမျိုးသား အဖွဲ့မှတင်ပြသောအခက်အခဲအတားအဆီးများ	အမျိုးသမီး အဖွဲ့မှတင်ပြသောအခက်အခဲအတားအဆီးများ
၁ ကောင်းချောင်း ရှိ၊ တံတား	၁ ရွာတွင်း နေထိုင်ခြင်း
၂ ကျေးရွာတွင်း နေထိုင်ခြင်း	၂ ကောင်းချောင်း ရေကျောက်ကန် (အကကျောင်းမရှိ)
၃ ကျေးရွာတွင်း မီးသတ်ရေကန်	၃ မီးသတ်ရေကန်
၄ တောလုံး ကွင်း တည်ဆောက်ရန်	၄ စား ဝေး ခန်း
၅ ကျေးရွာ မီးလင်းရေး	၅ ဆိုလာ မီးရောင်ခြည်

ခ. မှိုက်မှန်းခြင်း- နောင်လာမည့် ( ၅ ) နှစ် အတွင်း ကျေးရွာဖွံ့ဖြိုးရေး မှိုက်မှန်းလျာထားချက်များအား တင်ပြပါ။

အမျိုးသားအဖွဲ့မှတင်ပြသောမှိုက်မှန်းချက်များ	အမျိုးသမီးအဖွဲ့မှတင်ပြသောမှိုက်မှန်းချက်များ
၁ ဆွား နား၊ နွယ်ကျွဲခြင်း	၁ နေထိုင်ခြင်း ဆက်သွင်းရေး ကောင်းမွန်စေရန်
၂ စားရေ၊ စားဝတ် အခက်ပြေ	၂ မီးဘေးအန္တရာယ် ကင်း ဝေးစေရန်
၃ မီးဘေးအန္တရာယ် စိတ်ချရခြင်း	၃ ကျန်းမာရေး ကောင်းမွန်စေရန်
၄ ဖြည့်သူ လူထုအဖွဲ့အစည်း စီမံခန့်ခွဲခြင်း	၄ ရွာ သာသာ နားစေရန်
၅ မညာထူး အခက် ဖြေရှင်းခြင်း မရှိမည်	၅

ဂ. ဤကျေးရွာ၏ လာမည့် ( ၃ ) နှစ်အတွက် ဦးစားပေး ဖွံ့ဖြိုးတိုးတက်မှု လုပ်ငန်း အစီအစဉ်များအားဖော်ပြပါ။  
 (လူထုဗဟိုပြုစီမံကိန်း ရန်ပုံငွေအတွက် အဆိုပြုသော အစီအစဉ်များကိုဦးစားပေး အဆင့်အလိုက်ဖော်ပြပြီး ကျန်လူထုဗဟိုပြု စီမံကိန်း ရန်ပုံငွေအရင်းအမြစ်နှင့် မပတ်သက်သည့်အစီအစဉ်များလည်းဖော်ပြရန်ဖြစ်သည် )

ကျေးရွာအတွက်ဦးစားပေးဖွံ့ဖြိုး တိုးတက်မှု လုပ်ငန်းစဉ်များ	အဆိုပြုသူ (အမျိုးသားများ/ အမျိုးသမီးများ/ အမျိုးသား+အမျိုးသမီး)	လူထုဗဟိုပြုစီမံကိန်းအတွက်အဆိုပြု သည့် (ဦးစားပေးအဆင့် အလိုက် ဖော်ပြပါ)	ခန့်မှန်း တုန့်ကျ စရိတ်	အကျိုးခံစား ခွင့်ရှိသူခန့် မှန်းခြေ အရေ အတွက်
၁ ကောင်းချောင်း ရှိ၊ တံတား	ကျေး + ခ	၁	၁၅၀၀၀	၁၂၅
၂ ရွာတွင်း နေထိုင်ခြင်း	"	၂	"	"
၃ မီးသတ်ရေကန်	"	၃	"	"



လူထုဝဟိုပြုစီမံကိန်းစီမံကိန်းလက်ခွဲ  
အပိုင်း-၃ ၂၉.၉.၂၀၁၅

၄	အေးအေး ခန့်				
၅	ဘောလုံးကျွမ်းကျင်				
၆	ဒေါ်လင်းဇော်				

ဥက္ကဋ္ဌ၊ ကျေးရွာစီမံကိန်းအထောက်အကူပြုကော်မီတီမှအတည်ပြုသည်။

အမည် ဒေါ်ဘဝလက် လက်မှတ် De: [Signature] နေ့စွဲ ၂၉.၉.၂၀၁၅



ပုံစံ - ၁ - ၃ ကျေးရွာခွဲခြားရေး ဦးစားပေးအပ်အပ် (Form PC 3)

လမ်းညွှန်ချက် အဆင့်(၃) ကျေးရွာမှိုင်းချက်အစည်းအဝေး ဦးဆုံးသောအခါ ကျေးရွာဝန်ထမ်း အထောက်အကူပြု ကော်တီသည် လူထုဝန်ထမ်းချိမ်းညှိရေးအဖွဲ့အစည်းဖြင့် ဤပုံစံကိုပြည့်စုံအောင် ဖြည့်သွင်းရမည်။

လူထုဝန်ထမ်းချိမ်းညှိရေး/ဝန်ထမ်း အမည် **ဒေါ်ခင်မာချို**

နေ့စွဲ **၃၀.၁.၂၀၁၇** ဝက်ဝန်းအား အမှတ်ဖြစ်ပါ (V)  ဝက်ဝန်း(၁)   
အဝက်ဝန်း(၂)  ဝက်ဝန်း(၃)  ဝက်ဝန်း(၄)

ပြည်နယ်/တိုင်း မဲ ဇွဲးစား **တန့်ဆည်** ဝန်ထမ်း ဦးစားပေး **ကျေးရွာအုပ်စု လက်ပန်သာ** ကျေးရွာ **လက်ပန်သာ**

က။ အခက်အခဲအတားအဆီးများအားလုံးအားလုံးခြင်း - ယခုလက်ရှိအခြေအနေတွင် ဤကျေးရွာခွဲခြားတိုးတက်ရေးအတွက် အဓိက အခက်အခဲအတားအဆီးများသည် မည်သည့်အရာဖြစ်ပါသနည်း။ (အမျိုးသား/သမီး အနည်းဆုံးအခက်အခဲ ၅ ခုစီဖော်ပြပါ)

အမျိုးသား အဖွဲ့မှ တင်ပြသောအခက်အခဲအတားအဆီးများ		အမျိုးသမီး အဖွဲ့မှ တင်ပြသောအခက်အခဲအတားအဆီးများ	
၁	ပစ္စည်းကုန် ဓာတ်ငွေအခက်အခဲ	၁	ကျွမ်းကျင်မှု အားလုံး
၂	လက်ပန်သာ အခြေအနေ	၂	လက်ပန်သာ အခြေအနေ
၃	ကျေးရွာ ချိန် ဝက်ဝန်း	၃	ကျေးရွာ ချိန် ဝက်ဝန်း
၄	ကျေးရွာ ချိန် ဝက်ဝန်း	၄	ကျေးရွာ ချိန် ဝက်ဝန်း
၅		၅	

ခ။ မျှော်မှန်းခြင်း - နောင်လအတွက် (၅) နှစ် အတွင်း ကျေးရွာခွဲခြားရေး မျှော်မှန်းလျာထားချက်များအား တင်ပြပါ။

အမျိုးသားအဖွဲ့မှ တင်ပြသောမျှော်မှန်းချက်များ		အမျိုးသမီးအဖွဲ့မှ တင်ပြသောမျှော်မှန်းချက်များ	
၁	ကျေးရွာ ချိန် ဝက်ဝန်း	၁	ကျေးရွာ ချိန် ဝက်ဝန်း
၂	ကျေးရွာ ချိန် ဝက်ဝန်း	၂	ကျေးရွာ ချိန် ဝက်ဝန်း
၃	ကျေးရွာ ချိန် ဝက်ဝန်း	၃	ကျေးရွာ ချိန် ဝက်ဝန်း
၄	ကျေးရွာ ချိန် ဝက်ဝန်း	၄	ကျေးရွာ ချိန် ဝက်ဝန်း
၅		၅	

င။ လူထုဝန်ထမ်းချိမ်းညှိရေး (၃) နှစ်အတွက် အကျုံးမဝင်သော ဦးစားပေး ဝန်ထမ်းချိမ်းညှိရေး အဖွဲ့အစည်းများအားဖော်ပြပါ။

အဆင့်	ကျေးရွာအတွက် ဦးစားပေး ဝန်ထမ်းချိမ်းညှိရေး	အဆိုပြုသူ (အမျိုးသားများ/ အမျိုးသမီးများ/ အမျိုးသမီး)	ခန့်မှန်းကုန်ကျ ဝန်ထမ်း	အကျိုးခံစားခွင့်ရှိသူ ခန့်မှန်းခြေ အရေအတွက်
၁	ရွာတွင်းအဖွဲ့	၈ + ၆	၂၄,၂၀၀,၀၀၀	၂၂၈၇
၂	ရွာအပြင်အဖွဲ့	၈ + ၆	၂	၂
၃	ရွာအပြင်အဖွဲ့	၈	၂	၂
၄	အခြားအဖွဲ့	၈ + ၆	၂	၂
၅				

ဃ။ လူထုဝန်ထမ်းချိမ်းညှိရေး (၃) နှစ်အတွက် အကျုံးမဝင်သော ဦးစားပေး ဝန်ထမ်းချိမ်းညှိရေး အဖွဲ့အစည်းများအားဖော်ပြပါ။

အဆင့် ကျေးရွာအတွက် ဦးစားပေး ဝန်ထမ်းချိမ်းညှိရေး အဆိုပြုသူ (အမျိုးသားများ/ အမျိုးသမီး) အခန်းကဏ္ဍ



လူထုဗဟိုပြု စီမံကိန်း၊ စီမံကိန်းလက်ခွဲ အပိုင်း - (၃) - ၂၉.၀၀.၂၀၁၆

	တိုးတက်မှု လုပ်ငန်းစဉ်များ	အမျိုးသမီးများ/အမျိုးသား+ အမျိုးသမီး)	
၁			
၂			
၃			
၄			
၅			

ဥက္ကဋ္ဌ၊ ကျေးရွာစီမံကိန်းအထောက်အကူပြုကော်မတီမှ အတည်ပြုသည်။

အမည် ဦးသောကဇွန်ထိုက် လက်မှတ်  နေ့စွဲ ၃၀.၁.၂၀၁၇





ပုံစံ - ၈ - ၃ ကျေးရွာဖွံ့ဖြိုးရေး ဦးစားပေးအစီအစဉ် (Form PC 3)

လမ်းညွှန်ချက် အဆင့်(၃) ကျေးရွာမျှော်မှန်းချက်အစည်းအဝေး ပြီးဆုံးသောအခါ ကျေးရွာစီမံကိန်း အထောက်အကူပြု ကော်မတီသည် လူထုစည်းရုံးရေးမှူးအကူအညီဖြင့် ဤပုံစံကိုပြည့်စုံအောင် ဖြည့်သွင်းရမည်။

လူထုစည်းရုံးရေးမှူး/ဝန်ထမ်း အမည် **ဖေဖိုလှိုင်**

နေ့စွဲ **၀၅.၁၀.၂၀၁၇** စက်ဝန်းအား အမှတ်ခြစ်ပါ (✓) □ စက်ဝန်း(၁) □ စက်ဝန်း(၂) □ စက်ဝန်း(၃) □ စက်ဝန်း(၄)

ဖြည့်နယ်/တိုင်း **မန္တလေး** မြို့နယ် **ငါးမိ** ညွှန် ကျေးရွာအုပ်စု **ပုဂံသာ** ကျေးရွာ **ပုဂံသာ**

က၊ အခက်အခဲအတားအဆီးများအားဆွေးနွေးခြင်း - ယခုလက်ရှိအခြေအနေတွင် ဤကျေးရွာဖွံ့ဖြိုးတိုးတက်ရေးအတွက် အဓိက အခက်အခဲအတားအဆီးများသည် မည်သည်များဖြစ်ပါသနည်း။ (အမျိုးသား/သမီး အနည်းဆုံးအခက်အခဲ ၅ ခုစီဖော်ပြပါ)

အမျိုးသား အဖွဲ့မှ တင်ပြသောအခက်အခဲအတားအဆီးများ		အမျိုးသမီး အဖွဲ့မှတင်ပြသောအခက်အခဲအတားအဆီးများ	
၁	ပျဉ်စစ်မီးဧကခက်ခာခဲ	၁	လမ်းဖျားကပ် သွယ်ဝင်ရေးဧကခက်ခဲ
၂	လမ်းဖျားကပ်သွယ်ဝင်ရေးဧကခက်ခဲ	၂	မိုးရာသီ သွားလာရခက်ခဲ
၃	ကျန်းမာရေး ဧကခက်ခာခဲ	၃	ပျဉ်စစ်မီး ဧကခက်ခဲ
၄	ကျေးလက် ရောင်းဝယ်မှုဧကခက်ခာခဲ	၄	ကျန်းမာရေး ဧကခက်ခဲ
၅		၅	

ခ၊ မျှော်မှန်းခြင်း - နောင်လာမည့် ( ၅ ) နှစ် အတွင်း ကျေးရွာဖွံ့ဖြိုးရေး မျှော်မှန်းလျာထားချက်များအား တင်ပြပါ။

အမျိုးသားအဖွဲ့မှ တင်ပြသောမျှော်မှန်းချက်များ		အမျိုးသမီးအဖွဲ့မှ တင်ပြသောမျှော်မှန်းချက်များ	
၁	ကျေးရွာသာယာလာမည်	၁	ကျေးရွာအဖွဲ့အသင်း၊ မြို့ဖားကပ်မည်
၂	လမ်းဖျားကပ်သွယ်ဝင်ရေးကော်မတီဖွဲ့စည်း	၂	ကျေးလက် ရောင်းဝယ်ရေးကော်မတီဖွဲ့စည်း
၃	ကျန်းမာရေးဧကခက်ခာခဲ၊ မြို့ဖားကပ်	၃	ကျန်းမာရေးဧကခက်ခာခဲ၊ မြို့ဖားကပ်မည်
၄	ပျဉ်စစ်မီးရှင်းဖျက်ခြင်း	၄	မိုးရာသီ ရောင်းကော်မတီဖွဲ့စည်း
၅	ဧကခက်ခာခဲမည်	၅	

င၊ လူထုစီမံကိန်း၏ လာမည့် ( ၃ ) နှစ်အတွက် အကျုံးမဝင်သော ဦးစားပေး ဖွံ့ဖြိုးတိုးတက်မှု လုပ်ငန်း အစီအစဉ်များအားဖော်ပြပါ။

အဆင့်	ကျေးရွာအတွက် ဦးစားပေး ဖွံ့ဖြိုးတိုးတက်မှု လုပ်ငန်းစဉ်များ	အဆိုပြုသူ (အမျိုးသားများ/ အမျိုးသမီးများ/ အမျိုးသား+ အမျိုးသမီး)	ခန့်မှန်းကုန်ကျ စရိတ်	အကျိုးခံစားခွင့်ရှိသူ ခန့်မှန်းခြေ အရေအတွက်
၁	မြို့ဖားကပ်သွယ်ဝင်ရေး၊ မြို့ဖားကပ်	ကျား+မ	၂၇,၇၅၄,၆၀၀	၁၂၂၂
၂	ကျန်းမာရေးဧကခက်ခာခဲ	ကျား+မ		၁၂၂၂
၃				
၄				
၅				

ဃ၊ လူထုစီမံကိန်း၏ လာမည့် ( ၃ ) နှစ်အတွက် အကျုံးမဝင်သော ဦးစားပေး ဖွံ့ဖြိုးတိုးတက်မှု လုပ်ငန်း အစီအစဉ်များအားဖော်ပြပါ။

အဆင့်	ကျေးရွာအတွက် ဦးစားပေး ဖွံ့ဖြိုး	အဆိုပြုသူ (အမျိုးသားများ/ အမျိုးသမီး)	အခန်းကဏ္ဍ
-------	---------------------------------	---------------------------------------	-----------



လူထုဖော်ပြ ဝိမံကိန်း၊ ဝိမံကိန်းလက်ခွဲ အပိုင်း - (၃) - ၂၉.၀၀.၂၀၁၆

	တိုးတက်မှု လုပ်ငန်းစဉ်များ	အမျိုးသမီးများ/အမျိုးသား+ အပိုင်းသမီး)	
၀	လူမှုကုန်သွယ်ရေးကား	ကျား + ယ	
၂			
၃			
၄			
၅			

ဥက္ကဋ္ဌ ၊ ကျေးရွာဝိမံကိန်းအထောက်အကူပြုကော်မိတီမှ အတည်ပြုသည်။

အမည် ဦးစောဝင်းထွန်း လက်မှတ်  နေ့စွဲ ၁၉.၁၀.၂၀၁၇



ကျေးရွာအုပ်စုကြီးများ ပထမအကြိမ် စီမံကိန်းအစည်းအဝေး

ရက်စွဲ 26.9.2018

အချိန် ၉နာရီ/နေ့လည် ( ၇ : ၀၀ )နာရီ

နေရာ။ ။ ဧည့်ခံပရိသတ်များ လှူဒါန်း

(က) အစည်းအဝေးတက်ရောက်သူများ

- (၁) ဦး/ဒေါ်---မောင်ဦးဝင်း (လူထုစည်းရုံးရေးမှူး)
- (၂) ဦး/ဒေါ်---အိုးအိဖြူ (လက်ထောက်နည်းပညာမှူး)
- (၃) ဦး---ဦးချစ်ဖြူ (ကျေးရွာအုပ်ချုပ်ရေးမှူး---မင်းအောင်စွာ)
- (၄) ကျေးရွာလူထု ဦး(ကျား- ၇၅ ၂၀-၇၂)

(ခ) ဆွေးနွေးချက်များ

- (၁) ရှေးဦးစွာ စီမံကိန်းဝန်ထမ်းများမှ ကျေးရွာလူထုနှင့် မိတ်ဆက်ပါသည်။
- (၂) လူထုစည်းရုံးရေးမှူး ဦး/ဒေါ်---မောင်ဦးဝင်း မှ စီမံကိန်းအကြောင်း မိတ်ဆက်ဆွေးနွေးပါသည်။
- (၃) ကျေးရွာစေတနာ့ဝန်ထမ်း၏ တာဝန်ဝတ္တရားများ၊ ကျေးရွာစေတနာ့ဝန်ထမ်းရွေးချယ်ပုံ အကြောင်းရှင်းလင်းဆွေးနွေးပါသည်။ ၎င်းနောက်ကျေးရွာစေတနာ့ဝန်ထမ်းကို ကျေးရွာလူထု၏ ဆန္ဒဖြင့် ရွေးချယ်ခဲ့ပါသည်။
- (၄) စေတနာ့ဝန်ထမ်းရွေးချယ်ပြီးနောက် ကျေးရွာလူထုအား အစုအဖွဲ့များခွဲပြီး လူမှုဆန်းစစ်ခြင်းအစီအစဉ် ကိုဆောင်ရွက်ခဲ့ပါသည်။

(ဂ) ဆုံးဖြတ်ချက်

ဦး---မိုးမြေ နှင့် ဒေါ်---သက်သိန္နီ တို့အား ကျေးရွာစေတနာ့ဝန်ထမ်းများအဖြစ် ကျေးရွာလူထုမှ ရွေးချယ်တာဝန်ပေးရန် ဆုံးဖြတ်ခဲ့ပါသည်။

(ဃ) ဆက်လက်ပြီး လိုအပ်သည်များကို လူထုစည်းရုံးရေးမှူး---ဦးမောင်ဦးဝင်း မှ ဖြည့်စွက်ဆွေးနွေးပြီး ပထမအကြိမ် စီမံကိန်းအစည်းအဝေးကိုနေ့လည်/ညနေ ( ၂၃ ၀၀ )နာရီ အချိန်တွင် ရုပ်သိမ်း ခဲ့ပါသည်။

အတည်ပြုသူ

မှတ်တမ်းတင်သူ

ကျေးရွာအုပ်စု

ရက်စွဲ: 26.9.2020

အချိန်: နံနက်/ညနေ ( ၀၇:၀၀ )နာရီ

နေရာ:

(က) အစည်းအဝေးတက်ရောက်သူများ

- (၁) ဦး/ဒေါ်- စောနိုင်နိုင် (လူထုစည်းရုံးရေးမှူး)
- (၂) ဦး- ဦးချစ်ချစ် (အုပ်ချုပ်ရေးမှူး၊ မောင်မောင်ရွာ)
- (၃) ဦး- မြင့်မြင့် (စေတနာ့ဝန်ထမ်း)
- (၄) ဒေါ်- အိမ်အိမ် (စေတနာ့ဝန်ထမ်း)
- (၅) ကျေးရွာလူထု ဦး(ကျား- ၇၅၊မ- ၄၂)

(ခ) ဆွေးနွေးချက်များ

- (၁) ရှေးဦးစွာ လူထုဗဟိုပြုစီမံကိန်းဝန်ထမ်းများက ကျေးရွာလူထုနှင့် တစ်ဦးချင်းမိတ်ဆက်ပါသည်။
- (၂) လူထုစည်းရုံးရေးမှူး ဦးစောနိုင်နိုင် မှ စီမံကိန်းအထောက်အကူပြုကော်မတီ၏ တာဝန်ဝတ္တရားများကို ရှင်းလင်းဆွေးနွေးပါသည်။ ၎င်းနောက် စီထောက်ဥက္ကဋ္ဌ၏တာဝန်ဝတ္တရားများ၊ဝယ်ယူရေးဆပ်ကော်မတီ၏တာဝန်ဝတ္တရားများ၊ဘဏ္ဍာရေးဆပ်ကော်မတီ၊စာရင်းကိုင်၊စောင့်ကြည့်ကြီးကြပ်ရေးဆပ်ကော်မတီ၊လည်ပတ်ထိန်းသိမ်းရေးဆပ်ကော်မတီ၊ဝေဖန်အကြံပြုတိုင်ကြားချက်ဖြေရှင်းရေးကိုယ်စားလှယ်တို့၏တာဝန်ဝတ္တရားများကို ရှင်းလင်းဆွေးနွေးပါသည်။
- (၃) ဆက်လက်ပြီး လူထုစည်းရုံးရေးမှူး ဦးစောနိုင်နိုင် မှ ကျေးရွာစီမံကိန်းအထောက်အကူပြုကော်မတီကို ကျေးရွာလူထု၏သဘောဆန္ဒအရ ရွေးချယ်ဖွဲ့စည်းခဲ့ပါသည်။
- (၄) လက်ထောက်နည်းပညာမှူး ခင်အောင်မြင် မှ ပထမအကြိမ်အစည်းအဝေး လူမှုဆန်းစစ်ခြင်းအစီအစဉ်မှ ရရှိလာသော ကျေးရွာမှိုက်မှန်းချက်များ၊ကျေးရွာအခက်အခဲများ၊ဦးစားပေးလုပ်ငန်းများမှ ကျေးရွာ ဦးစားပေးလုပ်ဆောင်ကြမည့် စီမံကိန်းလုပ်ငန်းခွဲများကို ကျေးရွာလူထု၏ဆန္ဒဖြင့် ရွေးချယ်ခဲ့ကြပါသည်။



ပြန်လည်ကြိုဆိုခြင်းများ

(၄) လေ့ကျင့်ရေးအဖွဲ့ဝင်များ၏ အကျိုးအမြတ်ပေးဆောင်ခြင်းအားဖြင့် အရေးအခင်းများ ဖြစ်ပေါ်ခဲ့ခြင်းအား  
ပယ်ဖျက်ပေးရန် အရေးယူဆောင်ရွက်ပေးရန် အစီအစဉ်များ ပြင်ဆင်ကြိုဆိုပါသည်။

(၅) ဆေးရုံကြီး နှစ်စိမ်းကန်ဒီပက်စနစ်တွင် ဆောင်ရွက်မည့် စိမ်းကန်ဒီပက်စနစ်များကို ဖယ်ရှားပေးခြင်းအားဖြင့်  
ရွေးချယ်ခဲ့သော ဦးစားပေးအစီအစဉ်အတိုင်း ဆောင်ရွက်သွားရန် တာဝန်ယူဆောင်ရွက်ခြင်းကြိုဆိုပါသည်။

ဦးစားပေးလုပ်ငန်းအစီအစဉ်

(က) ----- ဖိလစ်ပိုင်နှင့် ဘွယ်တိုင် -----

(ခ) ----- လွန်ကန်လမ်း -----

(ဂ) ----- ဘက်စုံဘုံ၊ နန်း၊ စေ -----

(ဃ) -----

(င) -----

(ဃ) ဆက်လက်ပြီးလို့အပ်သည်များကို ----- ၇၆ ----- မှ ဖြည့်စွက်ဆွေးနွေးပြီး  
အစည်းအဝေးကို နေ့လည်/ညနေ ( 3 : 00 ) နာရီတွင် ရုပ်သိမ်းခဲ့ပါသည်။

အတည်ပြုသူ



မှတ်တမ်းတင်သူ



ကျေးရွာအုပ်စု အစည်းအဝေး

နေ့ရက်။ ။ ၂၆ . ၇ . ၂၀၁၈

အချိန်။ ။ ၃ : ၀၀ နာရီ

နေရာ။ ။ မြင်းစားကျေးရွာ၊ မြို့နယ်

(က) အစည်းအဝေးတက်ရောက်သူများ

၁။ ဦးစောဦးဦးဦး (လူထုစည်းရုံးရေးမှူး)

၂။ ဦးစိုးမိုးမိုး (လက်ထောက်နည်းပညာမှူး)

၃။ ကျေးရွာအသီးသီးမှ ကော်မတီဝင်များ ဦးကျား ( ၂ ၁၃ ) (ပူးတွဲလျက်)

(ခ) ဆွေးနွေးချက်များ (လူထုစည်းရုံးရေးမှူး)

၁။ ကျေးရွာအုပ်စု စီမံကိန်းအထောက်အကူပြုကော်မတီ၏ တာဝန်ဝတ္တရားများကို ဆွေးနွေးခြင်း

၂။ ကျေးရွာအုပ်စု ဘဏ္ဍာရေးဆပ်ကော်မတီ၏ တာဝန်ဝတ္တရားများကို ဆွေးနွေးခြင်း

၃။ ကျေးရွာအုပ်စု ဝေဖန်အကြံပြုတိုင်ကြားချက်ဖြေရှင်းရေးဆပ်ကော်မတီ၏ တာဝန်ဝတ္တရားများကို ဆွေးနွေးခြင်း

လက်ထောက်နည်းပညာမှူးမှ ဆွေးနွေးခြင်း

၄။ စီမံကိန်းထောက်ပံ့ရန်ပုံငွေ ခွဲဝေသတ်မှတ်ခြင်း

၅။ စီမံကိန်းလုပ်ငန်းခွဲများကို ဦးစားပေးအစီအစဉ်ရေးဆွဲခြင်း

(ဂ) ဆုံးဖြတ်ချက်များ

၁။ အုပ်စုစီမံကိန်းအထောက်အကူပြုကော်မတီကို ရွေးချယ်ဖွဲ့စည်းခဲ့သည့်ပုံစံအတိုင်း အတည်ပြုရန်ကော်မတီများက ဆုံးဖြတ်ကြပါသည်။

၂။ အုပ်စုဘဏ္ဍာရေးဆပ်ကော်မတီကို ရွေးချယ်ဖွဲ့စည်းခဲ့သည့်ပုံစံအတိုင်း အတည်ပြုရန် ကော်မတီများက ဆုံးဖြတ်ကြပါသည်။

၃။ အုပ်စုဝေဖန်အကြံပြုတိုင်ကြားချက်ဖြေရှင်းရေးဆပ်ကော်မတီကို ရွေးချယ်ဖွဲ့စည်းခဲ့သည့်အတိုင်း အတည်ပြုရန် ကော်မတီများက သဘောတူဆုံးဖြတ်ကြပါသည်။

၄။ စာလွှာ နှစ်စက်ဝန်းတွင် စီမံကိန်းထောက်ပံ့ရန်ပုံငွေကို ခွဲဝေခဲ့သည့်ပမာဏအတိုင်းတစ်ရွာချင်းအလိုက် သုံးစွဲသွားကြရန်နှင့် ဟဟိယနစ်မှ လက်ကျန်ငွေများကိုလည်း မိမိတို့ကျေးရွာအလိုက် သုံးစွဲသွားကြရန် ကော်မတီများက ဆုံးဖြတ်ကြပါသည်။

၅။ စာလွှာ နှစ်စက်ဝန်းတွင် အကောင်အထည်ဖော်ဆောင်ရွက်မည့် စီမံကိန်းလုပ်ငန်းခွဲများကိုလည်း ကျေးရွာ၌ ပထမအကြိမ်အစည်းအဝေးမှ ရွေးချယ်ခဲ့သော ဦးစားပေးလုပ်ငန်းအစီအစဉ်အတိုင်း ဆောင်ရွက်သွားကြရန် ကော်မတီများက သဘောတူဆုံးဖြတ်ကြပါသည်။

(ဃ) အထွေထွေ

ဆက်လက်ပြီးလိုအပ်သည်များကို မှ ဖြည့်စွက်ဆွေးနွေးပြီး အစည်းအဝေးကို နာရီတွင် ရုပ်သိမ်းခဲ့ပါသည်။

အတည်ပြုသူ  

မှတ်တမ်းတင်သူ  

ကဏ္ဍအလိုက် လုပ်ငန်းချုပ်ဒယား

ကဏ္ဍ	စဉ်	လုပ်ငန်းအမျိုးအစား	အဆိုပြုသူ(အမှန်ခြစ်ရန်)			ခုနစ်	ထောက်ပံ့မည့်အဖွဲ့အစည်း (သို့)ဌာန	မှတ်ချက်
			ကျား	မ	ကျား+မ			
အခြေခံအဆောက်အအုံကဏ္ဍ (လမ်း/တံတား/ရေရရှိရေး/မီးလင်းရေး)	၀	ရွာသွင်းအင်္ဂါလမာ			✓	၂၀၁၈	ကျေး/လက်	
	၂							
	၃							
	၄							
	၅							
လူမှုစီးပွားကဏ္ဍ (ဥညာရေး/ ကျန်းမာရေး နှင့် ဆိုင်သောအဆောက်အအုံများနှင့် အခြားလိုအပ်ချက်များ)	၀	ဆေးခန်း			✓	၂၀၁၈	ကျေး/လက်	
	၂							
	၃							
	၄							
	၅							
ပတ်ပွားဝယ်စားကဏ္ဍ (ဖိုက်ရှင်းရေး/ ပွေးငြိုရေး နှင့် ဆိုင်သော အဆောက်အအုံများနှင့် အခြား လိုအပ်ချက်များ)	၀							
	၂							
	၃							
	၄							
	၅							
ယာဉာဏ်ရေးအဖွဲ့ရောင်း လေ့ရှိပါရေး ကဏ္ဍ	၀	စီးယာဉ်ကား			✓	၂၀၁၈	စီးယာဉ်ကားအဖွဲ့	
	၂							
	၃							
	၄							
	၅							
အခြားကဏ္ဍ (ဌာနဆိုင်ရာများသို့ လွှဲပြောင်းနိုင်ခြင်း နှင့် အကောင်အထည်ဖော်ဆောင်ရွက်ပေးနိုင်ခြင်းမရှိသော လုပ်ငန်းများ)	၀	ဝန်ထမ်းမရှိပါ			✓	၂၀၁၈	မရပါ	
	၂	ကုမ္ပဏီအဖွဲ့အစည်း			✓	၂၀၁၈	အဖွဲ့အစည်း	
	၃							
	၄							
	၅							

ကဏ္ဍအလိုက် လုပ်ငန်းချုပ်ပေးထား

ကဏ္ဍ	စဉ်	လုပ်ငန်းအမျိုးအစား	အဆိုပြုသူ(အမှန်ခြစ်ရန်)			ခုနစ်	ထောက်ပံ့မည့်အဖွဲ့အစည်း (သို့)ဌာန	မှတ်ချက်
			ကျား	မ	ကျား+မ			
အခြေခံအဆောက်အအုံကဏ္ဍ (လမ်း/တံတား/ရေရရှိရေး/မီးလင်းရေး)	၀	ဆွေသွင်အိမ်လမ်း			✓	၂၀၁၈	ကျေး/လက်	
	၂							
	၃							
	၄							
	၅							
လူမှုဝိပဿနာကဏ္ဍ (ပညာရေး/ ကျန်းမာရေး နှင့် ဆိုင်သောအဆောက်အအုံများနှင့် အခြားလိုအပ်ချက်များ)	၀	အေးအေး			✓	၂၀၁၈	ကျေး/လက်	
	၂							
	၃							
	၄							
	၅							
ပတ်ဝန်းကျင်ထိန်းသိမ်းရေး/ ကျန်းမာရေး နှင့် ဆိုင်သော အဆောက်အအုံများ နှင့် အခြား လိုအပ်ချက်များ)	၀							
	၂							
	၃							
	၄							
	၅							
သဘာဝဘေးအန္တရာယ် လျော့ပါးရေး ကဏ္ဍ	၀	မီးဘက်မာဠီ			✓	၂၀၁၈	မီးဘက်မာဠီ	
	၂							
	၃							
	၄							
	၅							
အခြားကဏ္ဍ (ဌာနဆိုင်ရာများသို့ လွှဲပြောင်း နိုင်ခြင်း နှင့် အကောင်အထည် ဖော်ဆောင်ရန်ပေးနိုင်ခြင်းမရှိ သော လုပ်ငန်းများ)	၀	ခရိုင်အင်အားစနစ်			✓	၂၀၁၈	ပညာရေး	
	၂	ကုမ္ပဏီအဖွဲ့အစည်း			✓	၂၀၁၈	အစားအသုံး	
	၃							
	၄							
	၅							