

ပြည်ထောင်စုသမ္မတမြန်မာနိုင်ငံတော်အစိုးရ
စိုက်ပျိုးရေး၊ မွေးမြူရေးနှင့် ဆည်မြောင်းဝန်ကြီးဌာန
ကျေးလက်ဒေသဖွံ့ဖြိုးတိုးတက်ရေးဦးစီးဌာန

လူထုဗဟိုပြုစီမံကိန်း (တတိယနှစ်စက်ဝန်း)

National Community Driven Development Project



ကျေးရွာဖွံ့ဖြိုးရေးအစီအစဉ်
Village Development Plan (VDP)

ရွှေကျမြို့နယ်

လမ်းကူးကျေးရွာ၊ ပန်းတင်ကျေးရွာအုပ်စု

၂၀၂၀ခုနှစ်၊ ဇူလိုင်လ

မာတိကာ

၁။ မြို့နယ်မြေပုံ

၂။ ကျေးရွာ တည်နေရာပြ မြေပုံ

၃။ အုပ်စုတွင်ပါဝင်သောကျေးရွာများစာရင်း

၄။ ကျေးရွာသမိုင်းကြောင်းနှင့် ကျေးရွာအခြေခံအချက်အလက်များ

၅။ လူထုပူးပေါင်းပါဝင်သော လူမှုဆန်းစစ်ခြင်းနှင့် အကဲဖြတ်ခြင်းလုပ်ငန်းစဉ်
(PSA / PRA အကျဉ်းချုပ်ဇယား)

၆။ ကျေးရွာဖွံ့ဖြိုးရေးအစီအစဉ်တွင် အသုံးပြုသော PRA tools များနှင့် တစ်ခုချင်းစီအတွက်သုံးသပ်ချက်များ

(က) လူမှုရေးအရင်းအမြစ်ပြမြေပုံ

(ခ) ဥစ္စာနေကြွယ်ဝမှုအဆင့်သတ်မှတ်ခြင်း

(ဂ) ပိုင်ဆိုင်မှုသုံးသပ်ခြင်း

(ဃ) ပင့်ကူအိမ်သုံးသပ်ခြင်း

(င) ရာသီခွင်ပြ ပြက္ခဒိန်

(စ) ဗင်းပုံစံ

(ဆ) အမျိုးသား / အမျိုးသမီး အခက်အခဲများ

(ဇ) ကျေးရွာမျှော်မှန်းချက် အမျိုးသား / အမျိုးသမီး

(ဈ) ဦးစားပေးဖွံ့ဖြိုးရေးလုပ်ငန်းများ

၇။ ကော်မတီဝင်များရွေးချယ်ခြင်းနှင့် ကျေးရွာဖွံ့ဖြိုးရေးအစီအစဉ်ဆောင်ရွက်မှု မှတ်တမ်းခါတ်ပုံများ

၈။ ကော်မတီဝင်များစာရင်း

၉။ ကျေးရွာအခြေခံအချက်အလက်များ (ပုံစံ - ၁)

၁၀။ စီမံကိန်းစက်ဝန်းအချိန်ဇယား (ပုံစံ - ၂)

၁၁။ ကျေးရွာဖွံ့ဖြိုးရေးအစီအစဉ် (ပုံစံ - ၃)

၁၂။ ကျေးရွာစီမံကိန်းလုပ်ငန်းခွဲများရွေးချယ်ခြင်း (ပုံစံ - ၄)

၁၃။ အစည်းအဝေးမှတ်တမ်းများ

၁၄။ ကဏ္ဍအလိုက်ဖွံ့ဖြိုးရေးလုပ်ငန်းစဉ်များ

မွေးမြူရေး၊ ရေလုပ်ငန်းနှင့် ကျေးလက်စေသဖွံ့ဖြိုးရေး ဝန်ကြီးဌာန
 (ကျေးလက်စေသဖွံ့ဖြိုးတိုးတက်ရေးဦးစီးဌာန)
 ရွှေကူမြို့နယ်ကျေးလက်စေသဖွံ့ဖြိုးတိုးတက်ရေးဦးစီးဌာန
 ရွှေကူမြို့နယ်ကျေးဇူးများအခြေပြမြေပုံ

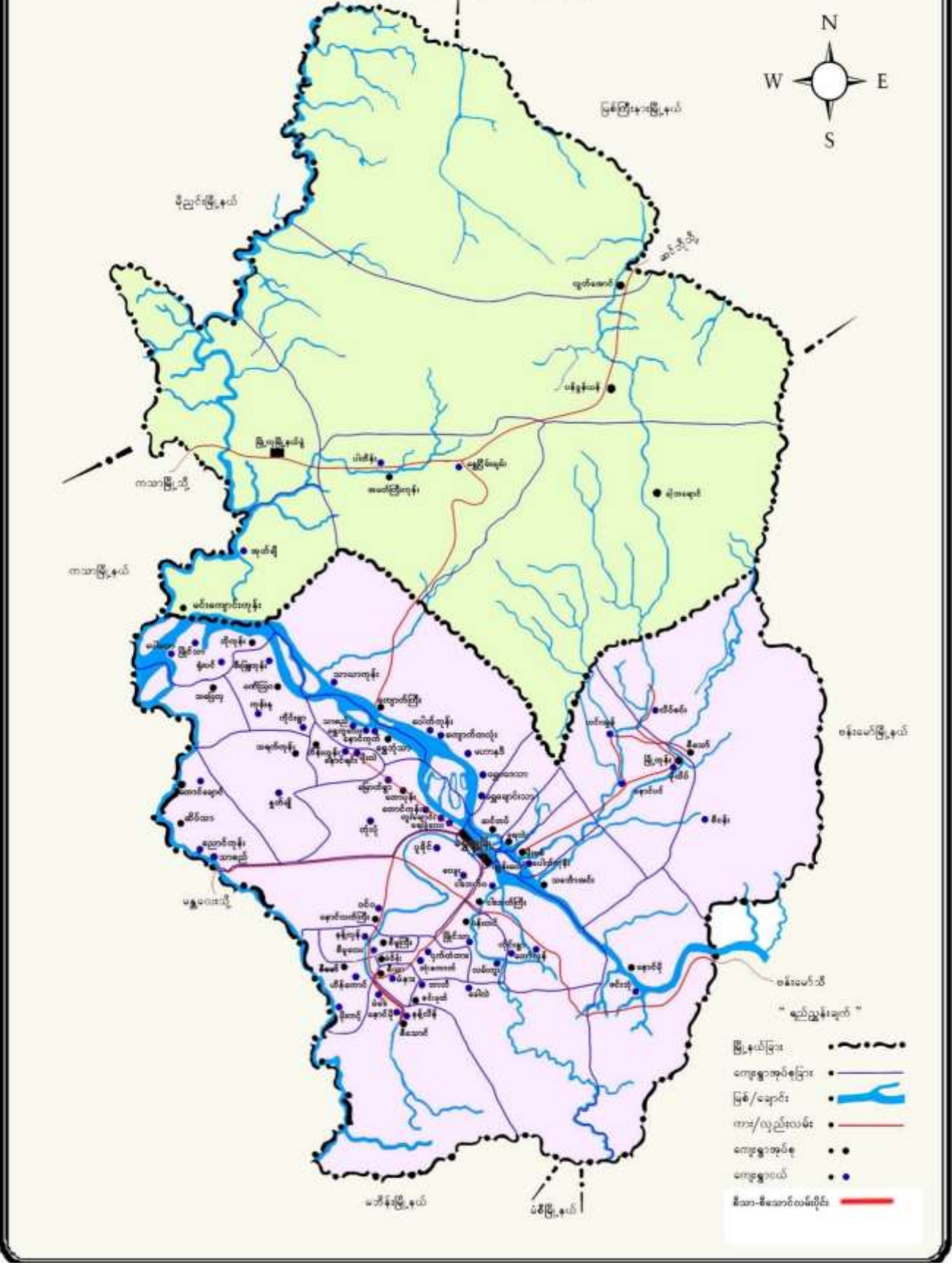

၃။ အုပ်စုတွင်ပါဝင်သောကျေးရွာများစာရင်း

အုပ်စုအမည် - ပန်းတင်ကျေးရွာအုပ်စု

ပါဝင်သောကျေးရွာများ - ပန်းတင်ကျေးရွာ၊ မြိုင်သာကျေးရွာ၊ လမ်းကူးကျေးရွာ

၄။ ကျေးရွာသမိုင်းကြောင်းနှင့် ကျေးရွာအခြေခံအချက်အလက်များ

ပန်းတင်ကျေးရွာအုပ်စု၊ လမ်းကူးကျေးရွာ

ရွှေကူမြို့နယ်၊ ပန်းတင်ကျေးရွာအုပ်စု၊ လမ်းကူးကျေးရွာသည် ရွှေကူမြို့မှ (၆)မိုင်ခန့် အကွာတွင်တည်ရှိပြီး အရှေ့ဖက်တွင် ကိုင်းရွာကျေးရွာ၊ တောင်ဖက်တွင် ခေါလဲကျေးရွာ၊ အနောက်ဖက်တွင် ငှက်တံတားကျေးရွာ၊ မြောက်ဖက်တွင် မြိုင်သာကျေးရွာ တို့ဖြင့်နယ်နိမိတ်ချင်းထိစပ်လျက်ရှိပါသည်။ လမ်းကူးကျေးရွာကို ၁၂၇၇ ခုနှစ်တွင် စတင် တည်ထောင်ခဲ့ပါသည်။

လမ်းကူးကျေးရွာတွင်စတင်နေထိုင်ခဲ့ကြသူများမှာ ဦးထွန်းကျော်၊ ဦးကြီး၊ ဦးသဲ၊ ဦးပေါ်ထင်၊ ဦးချုံ၊ ဦးဆိုးဂျန် နှင့် ဦးမြစ်ဆိုသော ပုဂ္ဂိုလ်များမှ စတင်နေထိုင်ခဲ့ကြပါသည်။ ယင်းပုဂ္ဂိုလ်များသည် မြန်မာ၊ ရှမ်းနှင့်ကဒူး မျိုးနွယ်စုများဖြစ်ကြပြီး အလုပ်အကိုင်မှာ တောင်ယာခုတ်ခြင်း၊ လယ်လုပ်ခြင်းဖြင့် အသက်မွေးဝမ်းကြောင်းပြုကာ ရိုးသားစွာနေထိုင်ခဲ့ကြပါသည်။ ဤလမ်းကူးကျေးရွာတွင် မြန်မာ(၄)အိမ်၊ ကဒူး(၂)အိမ်၊ ရှမ်း(၁)အိမ်၊ ပေါင်း(၇)အိမ်ဖြင့် စတင်နေထိုင်ခဲ့ပါသည်။ ကိုးကွယ် သည့်ဘာသာများမှာ ဗုဒ္ဓဘာသာနှင့်ရိုးရာနတ်များကိုးကွယ်ခဲ့ကြပါသည်။ ရွာ၏သက်တမ်းမှာ(၁၀၃)နှစ်ခန့် ရှိပြီဖြစ်သည်။

လမ်းကူးကျေးရွာသည် မြန်မာဘုရင်သီပေါမင်း ပါတော်မူပြီးနောက် တိုင်းတပါးနယ်ချဲ့များ အုပ်ချုပ်နေစဉ် သူ့ကျွန်မခံလိုသော တိုင်းရင်းသားများတွန်းလှန်တိုက်ခိုက်နေစဉ် အမျိုးသားခေါင်းဆောင်ကြီး ဗိုလ်ချုပ်အောင်ဆန်း မွေးဖွားသည့်ခုနှစ်တွင်စတင်တည်ထောင်ခဲ့သည်ဟုမှတ်ယူရပေမည်။ အဘယ်ကြောင့်ဆိုရသော် အမျိုးသား ခေါင်းဆောင်ကြီး ဗိုလ်ချုပ်အောင်ဆန်းအား ၁၉၁၅ခုနှစ်တွင် နတ်မောက်မြို့ အဘဦးဖာအမိဒေါ်စုတို့မှ မွေးဖွားခဲ့သောကြောင့် ဖြစ်ပါသည်။ ဤလမ်းကူးရွာမစတင်မီ တိုင်းတပါးနယ်ချဲ့တို့အား တွန်းလှန်တိုက်ခိုက်ရင်း ဤရွာ၏ အရှေ့ဖက်တွင်ကျေးရွာတစ်ရွာတည်ထောင်ခဲ့ကြဘူးပါသည်။ ထိုရွာအမည်မှာ လမ်းကူးကြီးရွာ၊ လွင်ရွာများ ဟူ၍ယနေတိုင်ခေါ်ဝေါ်နေကြပါသေးသည်။ ထိုရွာများသည် ခဏတဖြုတ်မျှသာမတည်မြဲခဲ့ကြပေ ရွာဟောင်းရွာပျက် များသာကျန်ရှိတော့ပါသည်။လွင်ရွာတွင်နေထိုင်ကြစဉ် ဤလမ်းကူးကျေးရွာ ပြန်လည်ထူထောင်ရန် တန်ဆောင်မုန်း လပြည့်နေ့ ညအချိန်တွင်ယွှကျန်းမာရေးဌာနခွဲ ဆောက်လုပ်ထားသော နေရာသို့လာရောက်ကြကာကြွေပေဒင် ကြည့်ကြသည် ဟုသိရပါသည်။ ကြွေပေဒင်ကြည့်ကြသူလေးဦးမှာ ဦးကြီး၊ ဦးသဲ၊ ဦးမြစ်၊ ဦးပေါ်ထင်တို့ ဖြစ်ကြပြီး ဟောကိန်းအရ ဤရွာတည်မြဲအံ့ ရွာတည်၍သုံးလပြည့်ပါက အလှူကြီးပေးရအံ့ ဟူ၍ဟောကိန်း ထုတ်ခဲ့ကြပြီးဟောကိန်းအရ(၁၂၇၇)ခုနှစ် နှစ်ဦးပိုင်းတွင်ရွာတည်ခဲ့ကြပါသည်။ ထို့ကြောင့်ရွာတည်ရန် ကြွေပေဒင်ကြည့်ခဲ့သော ယွှကျန်းမာရေးဌာနခွဲနေရာသည် ရွာ၏ပဟိုချက်နေရာဟု သိရှိရပါသည်။ ဦးကြီး၊ ဦးသဲ၊ ဦးပေါ်ထင်၊ ဦးမြစ်တို့မှာ ဒေသခံများဖြစ်ကြပြီး ယွှနန်းဖားချောင်းရိုးရွာများ ဖြစ်ကြသော ဒီးဒုတ်ကြီးရွာ၊ အကြင်းတောင်ရွာ၊ ဟေမောင်မကျီးတပင်ရွာ၊ နန်းဖားကြီးရွာများမှ ပြောင်းရွှေ့လာကြ သူများဖြစ်ကြပြီး ဦးဘိုးဂျန်နှင့် ဦးချုံတို့မှာ သံလမ်းရိုးဟုခေါ်သော ကဒူးနယ်များမှပြောင်းရွှေ့လာကြပါသည်။ ဦးထွန်းကျော်မှာ ဗန်းမော်အထက်မှ ပြောင်းရွှေ့လာသော ရှမ်းအမျိုးသား ဖြစ်ပါသည်။ ဤကျေးရွာ သမိုင်းကြောင်းပြုရာတွင် မှန်ကန်တိကျစေရန်အထောက်အကူပြုခဲ့ကြသော ဦးထွန်းကျော်၊ဦးကြီး၊ ဦးသဲ၊ ဦးပေါ်ထင်၊ ဦးချုံ၊ ဦးဘိုးဂျန်နှင့်

ဦးမြစ်တို့၏ မြေးဖြစ်ကြသော မျိုးဆက်များ ယနေ့တိုင်သက်ရှိထင်ရှား နေထိုင်လျက်ရှိနေကြသောကြောင့် ယင်းပုဂ္ဂိုလ်များ အားအထူးပင် ကျေးဇူးတင်ရှိပါကြောင်း မှတ်တမ်း တင်အပ်ပါသည်။ အချုပ်အားဖြင့်ဆိုရသော် ရွာတည်သောနှစ်ကို အလွယ်တကူမှတ်မိနိုင်စေရန်အတွက် အင်ကြင့်နန်းထူး ရွာလမ်းကူးဟူ၍ (၁၂၇၇)ခုနှစ်ကို အလွယ်မှတ်သားနိုင်ပါကြောင်း ဦးကံမြင့်မှ ပြုစုရေးသားပါသည်။

၅။ကျေးရွာလူထုပူးပေါင်းပါဝင်သောလူမှုဆန်းစစ်ခြင်းနှင့်အကဲဖြတ်ခြင်းလုပ်ငန်းစဉ် (PSA/PRA) အကျဉ်းချုပ်ဇယား

စဉ်	အကြောင်းအရာ	ရက်စွဲ	ဦးတည်အုပ်စု	တက်ရောက်သူ			အဓိကဆွေးနွေးချက်များ
				ကျား	မ	ပေါင်း	
၁	လူမှုရေးနှင့် အရင်းအမြစ်ပြု မြေပုံ	၆.၄.၂၀၁၉	ကျေးရွာလူထု(ရပ်မိရပ်ဖ များ၊ ဆင်းရဲချမ်းသာ၊ အလယ်အလတ်၊ နွမ်းပါး၊ အနွမ်းပါးဆုံးနှင့် လူငယ်အုပ်စုများ)	၁၅	၁၀	၂၅	အိမ်များ၊ အခြေခံအဆောက်အအုံများ၊ လမ်းပန်းဆက်သွယ်ရေး ၊ လယ်ယာမြေများ၊ မြစ်ချောင်းများနှင့် နယ်နိမိတ်များ။
၂	ဥစ္စာနေကြွေမှု အဆင့် သတ်မှတ်ချက်	၆.၄.၂၀၁၉	ကျေးရွာလူထု(ရပ်မိရပ်ဖ များ၊ ဆင်းရဲချမ်းသာ၊ အလယ်အလတ်၊ နွမ်းပါး၊ အနွမ်းပါးဆုံးနှင့် လူငယ်အုပ်စုများ)	၁၀	၁၂	၂၂	ကွဲပြားသောလူမှုစီးပွားရေးအမျိုးအစား များ၊ အမျိုးသားနှင့်အမျိုးသမီး များ၏ မကုကွဲပြားသောအသုံးပြုခွင့်နှင့် အရင်းအမြစ်များအပေါ်ထိန်းချုပ်ခြင်း။
၃	ပိုင်ဆိုင်မှု သုံးသပ်ခြင်း	၆.၄.၂၀၁၉	ကျေးရွာလူထု(ရပ်မိရပ်ဖ များ၊ ဆင်းရဲချမ်းသာ၊ အလယ်အလတ်၊ နွမ်းပါး၊ အနွမ်းပါးဆုံးနှင့် လူငယ်အုပ်စုများ)	၁၀	၁၅	၂၅	အမျိုးသားနှင့်အမျိုးသမီးများထိန်းချုပ် ထားသည့်ပိုင်ဆိုင်မှု (သို့) အရင်းအမြစ်များ၏ဦးစားပေးမှုများနှင့် လိုအပ်ချက်များကွဲပြားခြားနားခြင်း
၄	ရာသီခွင်ပြ ပြကွဲဒိန်	၆.၄.၂၀၁၉	ကျေးရွာလူထု(ရပ်မိရပ်ဖ များ၊ ဆင်းရဲချမ်းသာ၊ အလယ်အလတ်၊ နွမ်းပါး၊ အနွမ်းပါးဆုံးနှင့် လူငယ်အုပ်စုများ)	၁၄	၁၃	၂၇	ရာသီဥတုစိုက်ပျိုးသီးနှံများ၊ နေ့စား လုပ်ငန်းများ၊ မွေးမြူရေးလုပ်ငန်း၊ အစားအစာရရှိမှု များနှင့် ပွဲတော်များ။
၅	ပင့်ကူအိမ် သုံးသပ်ခြင်း	၆.၄.၂၀၁၉	ကျေးရွာလူထု(ရပ်မိရပ်ဖ များ၊ ဆင်းရဲချမ်းသာ၊ အလယ်အလတ်၊ နွမ်းပါး၊ အနွမ်းပါးဆုံးနှင့် လူငယ်အုပ်စုများ)	၁၂	၁၀	၂၂	အမျိုးသားနှင့်အမျိုးသမီးများ တန်းတူ အခွင့်အရေးရရှိမှုနှင့် မရရှိသည့် အကြောင်းအရင်းများ။
၆	ဗင်းပုံစံ	၆.၄.၂၀၁၉	ကျေးရွာလူထု(ရပ်မိရပ်ဖ များ၊ ဆင်းရဲချမ်းသာ၊ အလယ်အလတ်၊ နွမ်းပါး၊ အနွမ်းပါးဆုံးနှင့် လူငယ်အုပ်စုများ)	၁၀	၁၂	၂၂	ကျေးရွာအတွင်းနှင့် ပြင်ပရှိအဖွဲ့ အစည်း များမည်ကဲ့သို့ သောလုပ်ငန်း များအတွက် မည်သည့်အဖွဲ့များနှင့် ချိတ်ဆက်လုပ်ကိုင်မှု။

(c) ပင့်ကူအိမ်သုံးသပ်ခြင်း

ပါဝင်ဆောင်ရွက်သူ (၂၂)၊ ကျား (၁၂)၊ မ (၁၀)



ပင့်ကူအိမ်သုံးသပ်ခြင်း
 ၆.၄.၂၀၁၉
 ဆွေးနွေးခြင်းနှင့် ဆန်းစစ်ခြင်း

အလုပ်အကိုင်အဖွဲ့အစည်းများမှာ အမျိုးသမီး
 တွေဟာ အမျိုးသားတွေထက် နည်းပါးနေသည်။
 ပင်လုံးရရှိမှုမှာ အမျိုးသားတွေဟာ များပါ
 သည်။ အားဖြတ်၁၂၀၀ ချုပ်ကွပ် အမျိုးသား
 တွေကပင် များပါသည်။ အမျိုးသမီးတွေက
 အိမ်တွင်းရေးလုပ်ငန်းတွေမှာ များနေကြောင်း
 ငြိမ်းချမ်းစေရန်အတွက် အမျိုးသမီးများကို
 အခွင့်အရေးတွေပေးခြင်း၊ အားဖြတ်၁၂၀၀ ချုပ်ကွပ်
 ပေးခြင်း၊ လက်ထောက်ခြင်း၊ ခြွယ်ကုန်များပါ
 သည်။ စီမံကိန်းလုပ်ငန်းတွင် အမျိုးသား
 ကောင်းပျားပေးပါဝင်လာအောင် အမျိုးသား
 များအောင် ဖြစ်အောင် အားပေးပေးရန် လုပ်ကိုင်
 စေလိုခြင်း၊ အမျိုးသားနှင့် အမျိုးသမီးတို့
 အတူအမျိုးမျိုးရရှိစေလိုခြင်း။

(၁) ဗင်းပုံစံ

ပါဝင်ဆောင်ရွက်သူ (၂၂)၊ ကျား (၁၀)၊ မ (၁၂)



အဖွဲ့အစည်း ချိတ်ဆက်မှုပြင်ဆင်မှု
ဆွေးနွေးချက်နှင့် နှစ်ဆန်းစစ်ခြင်း
လမ်းညွှန် ၆.၄.၂၀၁၉

- ကျေးဇူးတင်ကျေးဇူးတင်အဖွဲ့ချုပ်ချိတ်ဆက်ဆောင်ရွက်သောအဖွဲ့၏ ကျေးဇူးတင်ချုပ်ချယ်ရေးအဖွဲ့၏ ဖွဲ့စည်းပုံသည်။
- ကျေးဇူးတင်ကျေးဇူးတင်အဖွဲ့ချုပ်ချိတ်ဆက်ဆောင်ရွက်သောအဖွဲ့၏ ပေါ်စီနို၊ ပယ်စီနို ကျောင်းတော်တော် ။ လူပျို၊ အပျိုအဖွဲ့တို့ဖြစ်သည်။
- အပျိုအဖွဲ့ဝင်အဖွဲ့ချုပ်ချိတ်ဆက်ဆောင်ရွက်သောအဖွဲ့၏ ပေါ်စီနို၊ ပယ်စီနို ကျောင်းတော်တော် ။ လူပျို၊ အပျိုအဖွဲ့တို့ဖြစ်သည်။
- ကျေးဇူးတင်ကျေးဇူးတင်အဖွဲ့ချုပ်ချိတ်ဆက်ဆောင်ရွက်သောအဖွဲ့၏ ပေါ်စီနို၊ ပယ်စီနို ကျောင်းတော်တော် ။ လူပျို၊ အပျိုအဖွဲ့တို့ဖြစ်သည်။

လူထုတပ်တော် စီမံကိန်း သည် ကျေးဇူးတင်ကျေးဇူးတင် အဖွဲ့၏ ထိုးတက် ဖြန့်ချိရေး ကိစ္စကို ကျွန်ုပ်တို့ အဖွဲ့ အစည်း တစ် ဦးဖြစ်သည်။

(ဆ) အမျိုးသား / အမျိုးသမီး အခက်အခဲများ

ပါဝင်ဆောင်ရွက်သူ (၂၈)၊ ကျား (၁၃)၊ မ (၁၅)

ဗြိသိန် အခက်အခဲ (အမျိုးသား)

လတ်ကျော်စွာ ၆.၄.၂၀၁၉

- ၁။ ပညာရေး မရောက်ရှိရခြင်း < အသွားအလာ ခက်ခဲ >
- ၂။ ကုန်ကြမ်း < မရှိသော နိုင်ငံ >
- ၃။ ဘောက်ဘိုးကျ အခက်အခဲ < ဆေးကုသမှုမရှိ >
- ၄။ စစ်ပစ်ဆက်ခွဲမှုများ < ရွာ၊ ဌာန၊ ဖုန်း >
- ၅။ စာရိတ်အင်အား ဂရုတစိုက်မှု < စားဝတ်နေရေး၊ အခက် >
- ၆။ စိုက်ပျိုးရေးနှင့် စား၊ ရသေ့ပညာ အခက်ခဲ
- ၇။ စားဝတ် < ကျန်းမာရေး၊ တိုးတက်မှု နိုင်ငံ >
- ၈။ ဆိုက်ပျိုးရေး နှစ်ပတ်လည် အခက်အခဲ < ကျန်းမာရေး၊ အခက်ခဲ >
- ၉။ ရွာတွင်းဝိတ် < ဝိတ်၊ ပစ္စည်းပစ္စည်း >
- ၁၀။ ရွာပင်

ဗြိသိန် အခက်အခဲ (အမျိုးသမီး)

လတ်ကျော်စွာ ၆.၄.၂၀၁၉

- ၁။ အသက်အရွယ် မရောက်ရှိရခြင်း နှစ်ပတ်လည် အခက်ခဲ
- ၂။ အသက်အရွယ် မရောက်ရှိရခြင်း
- ၃။ ကျန်းမာရေး အခက်ခဲ ရွာပင်ပင်
- ၄။ စိုက်ပျိုးရေးနှင့် စား၊ ရသေ့ပညာ အခက်ခဲ
- ၅။ စားဝတ် ပိုမို စားဝတ်အင်အား မရောက်ရှိရခြင်း
- ၆။ အသက်အရွယ် မရောက်ရှိရခြင်း နှစ်ပတ်လည် အခက်ခဲ
- ၇။ ကျန်းမာရေး အခက်ခဲ နှစ်ပတ်လည် အခက်ခဲ
- ၈။ အခက်ခဲ နှစ်ပတ်လည် အခက်ခဲ
- ၉။ အသက်အရွယ် မရောက်ရှိရခြင်း ရွာပင်ပင်
- ၁၀။ အခက်ခဲ နှစ်ပတ်လည် အခက်ခဲ

(၈) ကျေးရွာမှော်မှန်းချက် အမျိုးသား/အမျိုးသမီး

ပါဝင်ဆောင်ရွက်သူ (၂၉)၊ ကျား (၁၄)၊ မ (၁၅)

ပျော်ပွန်းချက်များ (အမျိုးသား)

လက်ကူး ၆-၄-၂၀၁၉

- ၁ ပသာတတပေါ်လာမည်
- ၂ အမျိုးသမီးများ ဝဇ္ဇာပိုင်လာမည်
- ၃ ကျားမကျား ကောဇာမွန်လာမည်
- ၄ ဂျော်ပူ ၈၂၀၉ ၈၀၄၆ ဖြစ်လာမည်
- ၅ ၈၂၀၉ ၈၀၄၆ ကောဇာမွန်လာမည်
- ၆ ဗွဲ့ဖို့တို့တကလာမည်
- ၇ ဝဇ္ဇာပိုင် ကောဇာမွန်လာမည်
- ၈ ဇွဲကောဇာတို့တကလာမည်
- ၉ ဆက်သွယ်တက ကောဇာမွန်လာမည်

ပျော်ပွန်းချက်များ (အမျိုးသမီး)

လက်ကူး ၆-၄-၂၀၁၉

- ၁ ကျေးရွာတွင်း မျှော်လင့်တော်မူမည်
- ၂ အပူပိုက် အကျိတ် ပေါ်များစေရန်
- ၃ သောက်ဆုံးရေ ချိတ်စေရန်
- ၄ ချိတ်ချိတ် ရေကန်လှေစေရန်
- ၅ ကလေးတွေ စာသင်ကောင်စီကန်လှေစေရန်
- ၆ ဒာသက်ဝေး ကော်ကောင် များစေရန်
- ၇ သေပေးဆုံးရေကန်လှေစေရန် 'ရွာစီး'
- ၈ ငွေကေး နှိုက်ရင်း များစေရန်
- ၉ အထိ ပညာပေး သင်တန်းများ စေရန်
- ၁၀ သိမ်တွင်း များစေရန်

(၅) ဦးစားပေးဖွံ့ဖြိုးရေးလုပ်ငန်းများ

ပါဝင်ဆောင်ရွက်သူ (၃၅)၊ ကျား (၁၆)၊ မ (၁၉)

အဆိုပြုသောကျေးရွာဖွံ့ဖြိုးရေး
လုပ်ငန်းများ (အမျိုးသား)

လမ်းကူး ၆.၄.၂၀၁၉

- ၁ မူပိုင်ကျေးရွာ ✓
- ၂ kg ကျေးရွာ ဆောင်ရွက် ✓
- ၃ စိုးရွာ < ဝိမာန်ဝိမာန် > ✓
- ၄ လမ်း < ကျောက်ကျေးရွာလမ်း >
- ၅ ကပုလဲက ကိုဇီ ကွဲနီ ကပုလဲ ၇၅၅၇၇
- ၆ သစ်တော ဖွဲ့စည်းပေးခြင်း ✓
- ၇ ကျွန်းကျေးရွာ ဖွဲ့စည်း ဆောင်ရွက်ခြင်း ✓
- ၈ ကျေးရွာ ဖွဲ့စည်းခြင်း < ခိုကယ်ရွာ ၅၅၅၇၇ > ✓
- ၉ တံတား ဆောက်လုပ်ခြင်း

အဆိုပြုသောကျေးရွာဖွံ့ဖြိုးရေး
လုပ်ငန်းများ (အမျိုးသမီး)

လမ်းကူး ၆.၄.၂၀၁၉

- ၁ မူပိုင်ကျေးရွာ တည်ဆောက်ခြင်း ✓
- ၂ သောက်သုံးရေ ရိုက်နှိပ် ဆွယ်တန်းခြင်း ✓
- ၃ ဆည်မြောင်း တူးဖော်ခြင်း များ တည်ဆောက်ခြင်း (စိုက်ပျိုးရေး) ✓
- ၄ ကျောင်း ဆောက်သစ်တိုး ပြင်ရေး (၈၀' x ၆၀') ✓
- ၅ အိမ်အိမ်ဆောက်ခြင်း - အိမ်ခြံရံလုပ်ဆောင်ခြင်း - ဝန်ကျ ဆောက်ခြင်း
- ၆ သားမွေးခြင်း အသစ် ✓
- ၇ ဖွဲ့စည်းခြင်း ဖွင့်ပေးခြင်း စားနပ်ရိက္ခာ ✓
- ၈ စိုက်ပျိုးရေး - ဖွဲ့စည်းခြင်း - အထိပေးခြင်း - သစ်တော ✓

၇။ ကော်မတီဝင်များရွေးချယ်ခြင်းနှင့် ကျေးရွာဖွံ့ဖြိုးရေးအစီအစဉ်ဆောင်ရွက်မှု မှတ်တမ်းဓာတ်ပုံများ



(ခ) အခြေခံအဆောက်အအုံ အသုံးအဆောင်များ

စာသင်ကျောင်း	အမှတ်ခြံပိ	ကျန်းမာရေး	အမှတ်ခြံပိ	ဘာသာရေးအဆောက်အအုံများ	အမှတ်ခြံပိ
အထက်တန်းကျောင်း	<input type="checkbox"/>	ဆေးရုံ	<input type="checkbox"/>	ဓဇတီ	<input checked="" type="checkbox"/>
အလယ်တန်းကျောင်း	<input type="checkbox"/>	ကျန်းမာရေးဌာန	<input type="checkbox"/>	ဘုန်းကြီးကျောင်း	<input checked="" type="checkbox"/>
မူလတန်းကျောင်း	<input checked="" type="checkbox"/>	ကျန်းမာရေးဌာနခွဲ	<input checked="" type="checkbox"/>	ဟိန္ဒူဘုရားကျောင်း	<input type="checkbox"/>
မူကြိုကျောင်း	<input type="checkbox"/>	ဆေးပေးခန်း	<input type="checkbox"/>	ခရစ်ယာန်ကျောင်း	<input type="checkbox"/>
အခြား	<input type="checkbox"/>	အခြား	<input type="checkbox"/>	ဗလီ	<input type="checkbox"/>
				အခြား	<input type="checkbox"/>
မှတ်ချက်		မှတ်ချက်		မှတ်ချက်	

(ဂ) ကျွမ်းကျင်သူများမှတ်တမ်း (ကျေးရွာတွင်နေထိုင်သော သို့မဟုတ် တခြားရွာမှလာရောက်သောကျွမ်းကျင်သူများ)

(ခ) စာသင်ကျောင်း			(၂) ကျန်းမာရေး			(၃) လက်မှုပညာရှင်		
	ရွာတွင်နေထိုင်သူ	အခြားရွာမှလာသူ		ရွာတွင်နေထိုင်သူ	အခြားရွာမှလာသူ		ရွာတွင်နေထိုင်သူ	အခြားရွာမှလာသူ
မူလတန်း ပြင်ဆင်မှု	<input checked="" type="checkbox"/>	<input checked="" type="checkbox"/>	ဆရာဝန်	<input type="checkbox"/>	<input type="checkbox"/>	လက်သမား	<input checked="" type="checkbox"/>	<input type="checkbox"/>
အထက်တန်း ပြင်ဆင်မှု	<input type="checkbox"/>	<input type="checkbox"/>	လက်ထောက်ကျန်းမာရေးပုဂ္ဂိုလ်	<input type="checkbox"/>	<input type="checkbox"/>	ပန်းရံ	<input checked="" type="checkbox"/>	<input type="checkbox"/>
အလယ်တန်း ပြင်ဆင်မှု	<input type="checkbox"/>	<input type="checkbox"/>	အမျိုးသမီးကျန်းမာရေးဆရာမ	<input type="checkbox"/>	<input type="checkbox"/>	လှုပ်စစ်ကျွမ်းကျင်၊ မီးသမား	<input type="checkbox"/>	<input checked="" type="checkbox"/>
မူကြိုဆရာ/မ	<input type="checkbox"/>	<input type="checkbox"/>	သားဖွားဆရာမ	<input checked="" type="checkbox"/>	<input type="checkbox"/>	ရေပိုက်သွယ်သူ	<input checked="" type="checkbox"/>	<input type="checkbox"/>
အခြား	<input type="checkbox"/>	<input type="checkbox"/>	ပြည်သူ့ကျန်းမာရေးလုပ်သား	<input type="checkbox"/>	<input type="checkbox"/>	စက်ပြင်ဆရာ	<input checked="" type="checkbox"/>	<input type="checkbox"/>
မှတ်ချက်			မှတ်ချက်			မှတ်ချက်		

(ဃ) ကျေးရွာသို့ မရောက်ရှိနိုင်သည့်လမ်းအခြေအနေ / ကျေးရွာတစ်ရွာသည် ၎င်း၏ကျေးရွာအုပ်စုနှင့် ဆက်သွယ်ထားသော လမ်းအခြေအနေ (မအောက်ပိတ်တို့ကိုရိုင်းပါ)

ကျောက်ကြမ်းလမ်း ကတ္တရာလမ်း တွန်ကရစ်လမ်း မော်တော်ဆိုင်ကယ်လမ်း
ကျောက်ခင်းလမ်း မြေသားလမ်း လှသွားလမ်း အခြား _____

(င) ကျေးရွာဖွံ့ဖြိုးမှုစီမံချက်ရိုင်းပါ

(၁) လူထုပတ်ဝန်းကျင်ထိခိုက်မှုမစတင်မီ ဤကျေးရွာတွင်ကျေးရွာဖွံ့ဖြိုးမှု ရှိပါသည်/မရှိပါ/မသိပါ
စီမံချက်ရှိခဲ့ပါသလား?

(၂) ရှိခဲ့ပါလျှင် ဤစီမံချက်ကို မည်သည့် ဝန်ထုပ်ပေးခြင်း/အခြားအချက်များကြောင့် နှစ် 2013/မသိပါ

(၃) ဤစီမံချက်ကို ဖြိုနှယ်မှအတည်ပြုခဲ့ပါသလား? ပြုခဲ့ပါသည်/မပြုခဲ့ပါ /မသိပါ

(စ) ခရီးအကွာအဝေး

(၁) ဤကျေးရွာ၏ပတ်ဝန်းကျင်ကျေးရွာအုပ်စု၏ပတ်ဝန်းကျင်ခရီးပိုမိုမည်မျှကွာဝေးသနည်း? မိုင် 2 /မသိပါ

(၂) ဤကျေးရွာမှ ၎င်းကျေးရွာအုပ်စုပတ်ဝန်းကျင်သွားလာရာတွင်ကြာမြင့်သည့်အချိန်

ခြောက်သွေ့ရာသီတွင်ကြာချိန် 5 မိနစ် ထော်လာဂျီ/မော်တော်ဆိုင်ကယ်/ခြေလျင်/လား/မော်တော်ဘုတ်/

အခြား _____

ရိုးရာသီတွင်ကြာချိန် 10 မိနစ် ထော်လာဂျီ/မော်တော်ဆိုင်ကယ်/ခြေလျင်/လား/မော်တော်ဘုတ်/

အခြား _____

(ဆ) ပတ်ဝန်းကျင်ဆိုင်ရာသဘာဝဘေးအန္တရာယ်

ဤကျေးရွာတွင်ကြေခြင်းကဲ့သို့ သဘာဝဘေးအန္တရာယ်ကျရောက်ဖူးခြင်း ရှိပါသလား။

မရှိပါ ရှိပါသည် ရှိလျှင်ဖော်ပြပါ _____

(ဇ) ကျေးရွာတွင် ဖွဲ့စည်းထားသော အဖွဲ့အစည်းများ

လူထုပတ်ဝန်းကျင်ထိခိုက်မှုမစတင်မီ ဤကျေးရွာတွင် ကျေးရွာဖွံ့ဖြိုးရေးအတွက် အစိုးရ(သို့)ရွာသားများကိုယ်တိုင်(သို့) စီမံကိန်းတစ်ခုခုမှ ဖွဲ့စည်းထားသည့် အဖွဲ့အစည်းများရှိပါသလား။

(၁) In habitat _____

(၂) _____

(ဈ) အထွေထွေအုပ်ချုပ်ရေး ဦးစီးဌာန (GAD) မှ မှတ်တမ်းတင်ထားခြင်း

ဤကျေးရွာသည် အထွေထွေအုပ်ချုပ်ရေး ဦးစီးဌာန (GAD) မှ မှတ်တမ်းတင်ထားမှု ရှိပါသလား။

မရှိပါ ရှိပါသည်

ကျေးရွာခေါင်းဆောင်

လူထုစည်းရုံးရေးမှူး

အမည် ဦးအောင်ကျော်
လက်မှတ် [Signature] ဇန.စွဲ 4.5.2020
အမည် ဦးစိုးဝင်း
လက်မှတ် [Signature] ဇန.စွဲ 4.5.2020

က၊ လူထုစီမံကိန်း၏ လာမည့် (၄) နှစ်အတွက် အကျုံးပင်သော ဦးစားပေး ဖွံ့ဖြိုးတိုးတက်မှု လုပ်ငန်း အစီအစဉ်များအားဖော်ပြပါ။

ဦးစားပေး အဆင့် သတ်မှတ်ချက်	ကျေးရွာအတွက် ဦးစားပေး ဖွံ့ဖြိုးတိုးတက်မှု လုပ်ငန်းစဉ်များ	အဆိုပြုသူ (အမျိုးသားများ/ အမျိုးသမီးများ/ အမျိုးသား+ အမျိုးသမီး)	အခန်းကဏ္ဍ	ခန့်မှန်း ကုန်ကျ စရိတ်	အကျိုးခံစားခွင့်ရှိသူခန့်မှန်းခြေအရေအတွက်		
					ကျား	မ	ပေါင်း
၁	KG ကျွန်းကျွန်းတောင်ခြေ	အမျိုးသား + အမျိုးသမီး	အခြား	11500000	369	416	785
၂	ကျွန်းခြံဆင်းရိုး	။	။	19000000	369	416	785
၃	ကျေးရွာခရီးမတောင်	။	အခြားအကျိုးအမြတ်	25000000	369	416	785
၄	ရွာရွာကျွန်းကျွန်းတောင်ခြေ	အမျိုးသမီး	အခြား	20000000	369	416	785
၅	ကျွန်းခြံဆင်းခြံခြံခြံ	အမျိုးသား + အမျိုးသမီး	အခြားအကျိုးအမြတ်	100000000	369	416	785

ခ၊ လူထုစီမံကိန်း၏ လာမည့် (၄) နှစ်အတွက် အကျုံးပင်သော ဦးစားပေး ဖွံ့ဖြိုးတိုးတက်မှု လုပ်ငန်း အစီအစဉ်များအားဖော်ပြပါ။

အဆင့်	ကျေးရွာအတွက် ဦးစားပေး ဖွံ့ဖြိုးတိုးတက်မှု လုပ်ငန်းစဉ်များ	အဆိုပြုသူ (အမျိုးသားများ/ အမျိုးသမီးများ/ အမျိုးသား+ အမျိုးသမီး)	အခန်းကဏ္ဍ
၁	ရိုးသွေးကျွန်း + ငွေကြေးကျွန်း	ကျား + မ	အခြားအကျိုးအမြတ်
၂	အသေးစား ငွေကြေးကျွန်း	မ	။
၃	အခြားအကျိုးအမြတ်	မ	။
၄	ရိုးသွေးကျွန်း အကျိုးအမြတ်	ကျား + မ	။
၅			။

ခေါင်းဆောင်၊ ကျေးရွာစီမံကိန်းအထောက်အကူပြုကော်မတီမှအတည်ပြုသည်။

အမည် ဒေါ်အမာရီ လက်မှတ် မာ နေ့စွဲ ၂၀.၅.၂၀၂၀



အစည်းအဝေးမှတ်တမ်း

အစည်းအဝေးမှတ်စဉ် - ၁၂၀၂၀

အစည်းအဝေးကျင်းပသည့်ရက် - ၂၀.၅.၃၀၃၀

အစည်းအဝေးကျင်းပသည့်နေရာ - ကမ်းကူကျေးရွာ (ခန္ဓာရုံ)

အစည်းအဝေးကျင်းပသည့်အချိန် - ၇၀:၀၀

အစည်းအဝေးတက်ရောက်သူဦးရေ - ကျား ၃၀ / မ ၅၇ စုစုပေါင်း (၈၇)ဦး

အစည်းအဝေးပြုလုပ်ခြင်းရည်ရွယ်ချက်

စီမံကိန်း အကြောင်း ဆွေးနွေး နိုင်ရန်

ကော်စတီဝင်များ ချမှတ်နိုင်ရန်

လျှင်ငန် ခွဲချေး ချယ် နိုင်ရန်

ဆွေးနွေးချက်၊

၁။ Covid-19 နှင့် ပတ်သက်သော အသိပညာ မပေးရသေးသော

အား ဆွေးနွေး ခဲ့ခြင်း၊ စီမံကိန်း မှ ချမှတ်ထားသော လမ်းညွှန်ချက်

အတိုင်း PC- ၅ များ ဖြစ်စွတ် နိုင်ရန် ဆွေးနွေးခြင်း ၊ ရောဂါကာလ

ဖြစ်၍ အထပ်စား ချား မပြုလုပ်နိုင်သောကြောင့် ကျေးရွာကော်စတီများ နှင့်

အသိပညာပေးမှု၊ အဖွဲ့များ မှ လာဆင်ကမ်း ချမှတ်နိုင်ရန် ဆွေးနွေး ခဲ့

ကြပါသည်။ ကော်စတီဝင်များ ချမှတ်ခြင်း နှင့် လျှင်ငန် ခွဲ များ ဖော်ထုတ်

ရာတွင် ပွင့်လင်းခြင်းသာသာ ချမှတ်နိုင်ရန် ဆွေးနွေး ခဲ့ကြပါသည်။

ဆုံးဖြတ်ချက် ၁ ကော်မတီများနှင့် ဆက်ဆံရေးဆိုင်ရာများမှ PC-3 များ
အား ကျေးဇူးပြုလျှောက်ဆို တစ်ဖက်တစ်ဖက်ဆင်း ဂွင်းလျှော်၊ ဖြစ်စေရန်နှင့်
ကုသိကြမည်ဟု ဆုံးဖြတ်ခဲ့ကြသည်။

ဆုံးဖြတ်ချက် ၂ ကော်မတီများ ဖြောင်းလဲဖွဲ့စည်းခြင်း

<စေတနာ့ဝန်ထမ်း> = ဦးတင်ရွှေ၊ ဒေါ်ညွှန်မေ၊ <စီတောက်စုက္ကံ> = ဒေါ်အာစာရီ
ဦးကျော်စင်၊ <ဝယ်ယူရေး> = ဒေါ်ထွန်းအောင်၊ ဦးကဲဖြင့်၊ ဒေါ်မင်းရီ၊ <လျှော်ဝတ်
ထိန်းသိမ်းရေး> = ဒေါ်သီတာထွန်း၊ ဦးဝင်းအောင်၊ <စာနစ်ကိုင်> = ဦးစိန်ဖြင့်
<စောင့်ကြည့်ကြီးကြပ်ရေး> = ဦးအောင်ဦး၊ ဒေါ်ခင်ခင်၊ <ဝေဖန်အကြံပြုတိုင်ကြား
ဖြေရှင်းရေး> = ဒေါ်ထွန်းစင်၊ ဦးအောင်ဦးဝင်း၊ ကိုအေးစားစာနု

ဆုံးဖြတ်ချက်။
အတိုင်း ရွေးချယ် ဆုံးဖြတ်ခဲ့ကြပါသည်။

ဆုံးဖြတ်ချက် ၃ စီမံကိန်းလုပ်ငန်းခွဲများ စိုးစာပေးအဆင့် ဘတ်မှတ်ခါရာတွင်
ဦးစားပေး (၄)ခုမှာ ၁ K6 ကျောင်းဆောင်တည်ဆောက်ခြင်း

၂ ကျောင်းခြံဆင်းရိုး ၃ ကျေးရွာစရိတ်ဆောင် ၄ မူပိုင်ကျောင်းတည်ဆောက်
ခြင်း ဝန်ကြီးဌာနတစ်ရပ် ခံကြပါသည်။

ကော်မတီရွေးချယ်ခြင်း၊ လုပ်ငန်းခွဲရွေးချယ်ခြင်း၊ အကြံပြုနိုင်သည့်
ရန်၊ ရံပါတ်များကို စည်းရုံးရေးဖွဲ့ အဖွဲ့မှ အသိဉာဏ်များ၊ ကြော်ငြာ
ဆိုင်ရိုးများဖြင့် ပွင့်လင်းမြင်သာစွာ ဆောင်ရွက်ပါသည်။

မှတ်တမ်းတင်သူ
လက်မှတ်၊
အမည်၊ ဦးစိန်အောင် ရွှေ

၁၃။ ကဏ္ဍအလိုက်ဖွံ့ဖြိုးရေးလုပ်ငန်းစဉ်များ

ကဏ္ဍအလိုက် လုပ်ငန်းချုပ်စာရင်း							စကားစွဲ - လက်မှတ်	
ကဏ္ဍ	စဉ်	လုပ်ငန်းအမျိုးအစား	အဆိုပြုသူ(အမှန်ဖြစ်ရန်)			မှန်	ထောက်ပံ့မည့်အဖွဲ့အစည်း (သို့) ဌာန	မှတ်ချက်
			ကျား	မ	ကျား+မ			
အခြေခံအဆောက်အအုံကဏ္ဍ (လမ်း/တံတား/ရေရရှိရေး/ဇီဝလင် ရေး)	၁	ကျွန်ကုန် ကောင်စီနှင့် ကောက်လုပ်	✓				၀.၅၅	
	၂	တံတား တည်ဆောက်ခြင်း	✓				.	
	၃	ရေပိုက်လျှင်း ပြင်ဆင်ခြင်း	✓				.	
	၄							
	၅							
လူမှု ဦးစွာကဏ္ဍ (ပညာရေး/ ကျန်းမာရေး နှင့် ဆိုင်ခံသာအဆောက်အအုံများနှင့် အခြားလိုအပ်ချက်များ)	၁	ဆေးပေးခန်း ပြင်ဆင်ရေး၊ ချို့ ခြင်း			✓		၀.၅၅	
	၂	မူလကုန်ကောင်စီ တည် ဆောက်ခြင်း			✓		.	
	၃							
	၄							
	၅							
သက်မွေးဝမ်းကျောင်းကဏ္ဍ (ဖိုက်ရှင်းရေး/ ဓမ္မာပြုရေး နှင့် ဆိုင် သော အဆောက်အအုံများ နှင့် အခြား လိုအပ်ချက်များ)	၁	စိုက်ပျိုးရေး / ဓမ္မာပြုရေး			✓		၁၀၀	
	၂	နယ်ချုပ်စက် သစ်တန်း		✓			.	
	၃	နံရိုးစာ၊ ရွှေရေပေးရန်		✓			၃၀၀	
	၄	စိုက်ပျိုးရေး နိဂုံး ဆောင်ရွက်ခြင်း			✓		၅၀၀	
	၅							
သဘာဝဘေးအန္တရာယ် လျော့ပါးရေး ကဏ္ဍ	၁							
	၂							
	၃							
	၄							
	၅							
အခြားကဏ္ဍ (ဌာနဆိုင်ရာများသို့ လွှဲပြောင်း နိုင်ခြင်း နှင့် အကောင်အထည် ဖော်ဆောင်ခြင်းမရှိ သော လုပ်ငန်းများ)	၁							
	၂							
	၃							
	၄							
	၅							