

ပြည်ထောင်စုသမ္မတမြန်မာနိုင်ငံတော်အစိုးရ
စိုက်ပျိုးရေး၊ မွေးမြူရေးနှင့် ဆည်မြောင်းဝန်ကြီးဌာန
ကျေးလက်ဒေသဖွံ့ဖြိုးတိုးတက်ရေးဦးစီးဌာန

လူထုဗဟိုပြုစီမံကိန်း (ဒုတိယနှစ်စက်ဝန်း)

National Community Driven Development Project



ကျေးရွာဖွံ့ဖြိုးရေးအစီအစဉ်
Village Development Plan (VDP)

ရွှေကုမြို့နယ်

လမ်းကူးကျေးရွာ၊ ပန်းတင်ကျေးရွာအုပ်စု

၂၀၁၉ခုနှစ်၊ ဧပြီလ

မာတိကာ

၁။ မြို့နယ်မြေပုံ

၂။ ကျေးရွာ တည်နေရာပြ မြေပုံ

၃။ အုပ်စုတွင်ပါဝင်သောကျေးရွာများစာရင်း

၄။ ကျေးရွာသမိုင်းကြောင်းနှင့် ကျေးရွာအခြေခံအချက်အလက်များ

၅။ လူထုပူးပေါင်းပါဝင်သော လူမှုဆန်းစစ်ခြင်းနှင့် အကဲဖြတ်ခြင်းလုပ်ငန်းစဉ်
(PSA / PRA အကျဉ်းချုပ်ဇယား)

၆။ ကျေးရွာဖွံ့ဖြိုးရေးအစီအစဉ်တွင် အသုံးပြုသော PRA tools များနှင့် တစ်ခုချင်းစီအတွက်သုံးသပ်ချက်များ

(က) လူမှုရေးအရင်းအမြစ်ပြမြေပုံ

(ခ) ဥစ္စာနေကြွယ်ဝမှုအဆင့်သတ်မှတ်ခြင်း

(ဂ) ပိုင်ဆိုင်မှုသုံးသပ်ခြင်း

(ဃ) ပင့်ကူအိမ်သုံးသပ်ခြင်း

(င) ရာသီခွင်ပြ ပြက္ခဒိန်

(စ) ဗင်းပုံစံ

(ဆ) အမျိုးသား / အမျိုးသမီး အခက်အခဲများ

(ဇ) ကျေးရွာမျှော်မှန်းချက် အမျိုးသား / အမျိုးသမီး

(ဈ) ဦးစားပေးဖွံ့ဖြိုးရေးလုပ်ငန်းများ

၇။ ကော်မတီဝင်များရွေးချယ်ခြင်းနှင့် ကျေးရွာဖွံ့ဖြိုးရေးအစီအစဉ်ဆောင်ရွက်မှု မှတ်တမ်းခါတ်ပုံများ

၈။ ကော်မတီဝင်များစာရင်း

၉။ ကျေးရွာအခြေခံအချက်အလက်များ (ပုံစံ - ၁)

၁၀။ စီမံကိန်းစက်ဝန်းအချိန်ဇယား (ပုံစံ - ၂)

၁၁။ ကျေးရွာဖွံ့ဖြိုးရေးအစီအစဉ် (ပုံစံ - ၃)

၁၂။ ကျေးရွာစီမံကိန်းလုပ်ငန်းခွဲများရွေးချယ်ခြင်း (ပုံစံ - ၄)

၁၃။ အစည်းအဝေးမှတ်တမ်းများ

၁၄။ ကဏ္ဍအလိုက်ဖွံ့ဖြိုးရေးလုပ်ငန်းစဉ်များ

မွေးမြူရေး၊ ရေလုပ်ငန်းနှင့်ကျေးလက်ဒေသဖွံ့ဖြိုးရေးဝန်ကြီးဌာန
(ကျေးလက်ဒေသဖွံ့ဖြိုးတိုးတက်ရေးဦးစီးဌာန)
ရွှေကျိုမြို့နယ်ကျေးလက်ဒေသဖွံ့ဖြိုးတိုးတက်ရေးဦးစီးဌာန
ရွှေကျိုမြို့နယ်ကျေးရွာများအခြေပြမြေပုံ

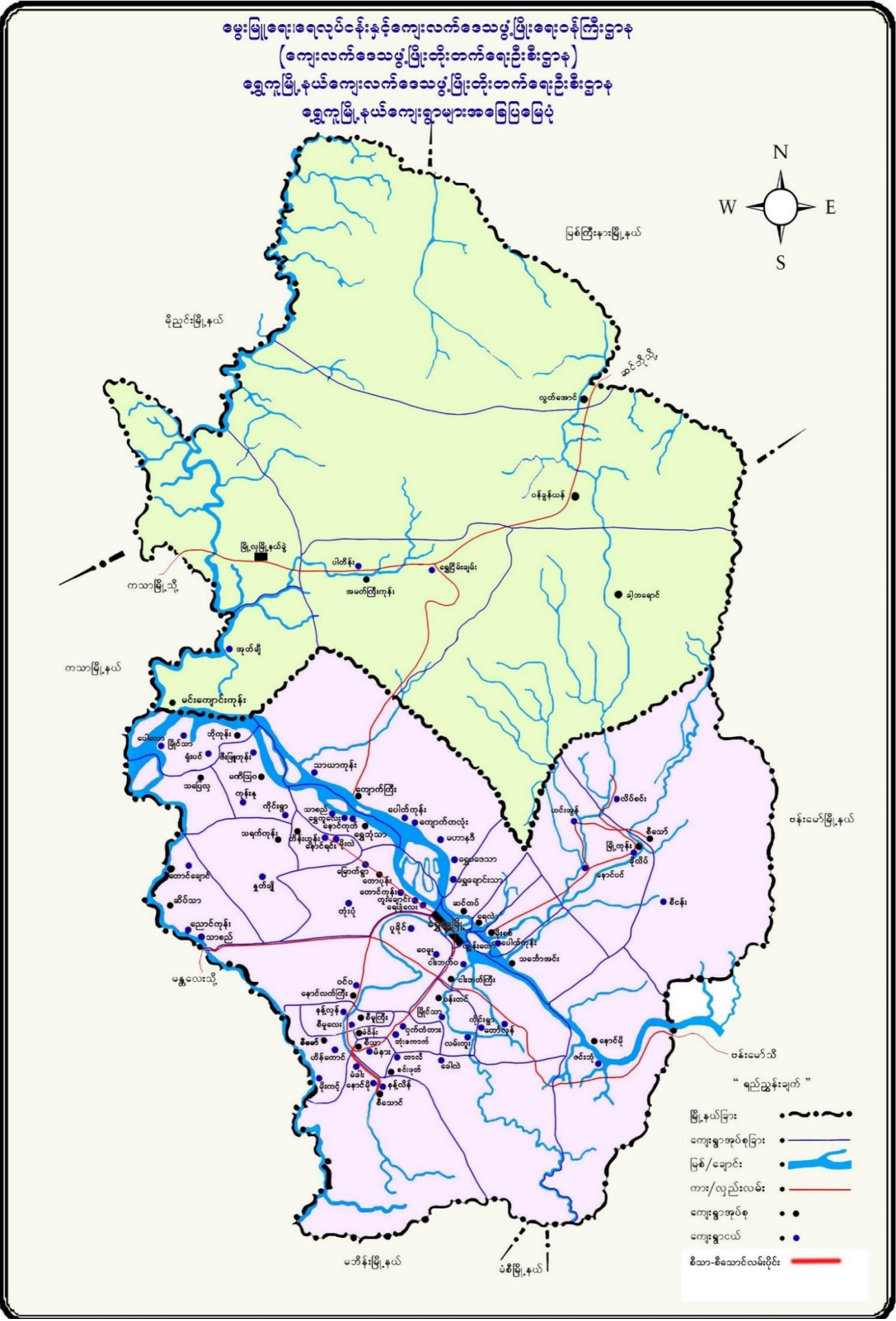

၂။ ကျေးရွာတည်နေရာပြမြေပုံ

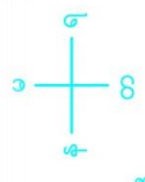

- စေတီ
- ဘုန်းဦးကျောင်း
- စာသင်ကျောင်း
- ဆေးပေးခန်းအသစ်
- တံတားပြိုင်
- အချိုးသမိုင်းတောင်အိမ်
- တံတား
- လမ်း
- သမိုင်းကုန်း
- အိမ်
- မသန်စွမ်းအိမ်
- လယ်ကွင်း
- ဆေးကုသကွင်း
- သစ်တော
- သဲကျောက်
- ရေကန်
- ကိုင်တော

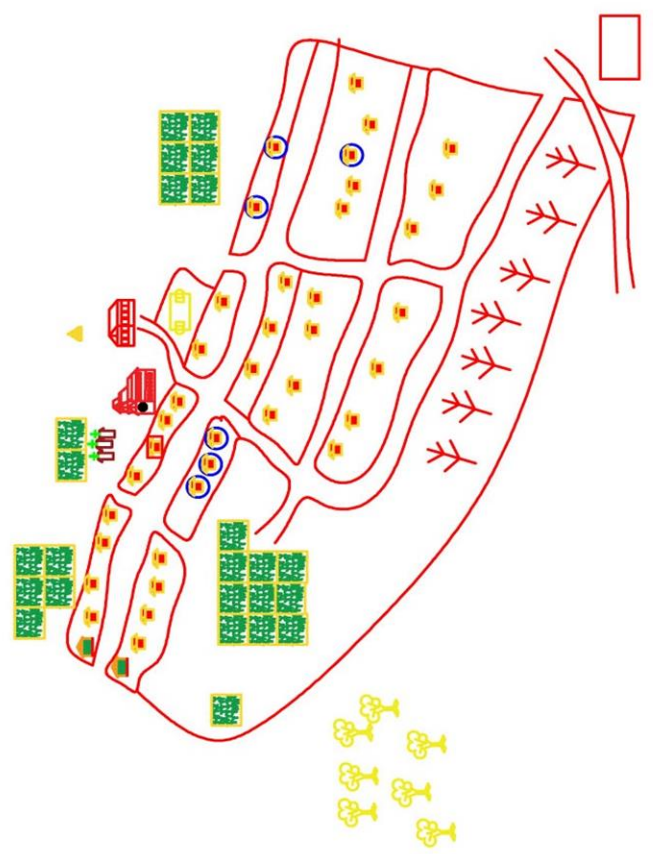

မြေပုံရေးဆွဲသူ - ဦးဆန်းနိုင်
 ပါဝင်ဆွေးနွေးသူ- ကျား ၁၈ သမ ၁၀

၃။ အုပ်စုတွင်ပါဝင်သောကျေးရွာများစာရင်း

အုပ်စုအမည် - ပန်းတင်ကျေးရွာအုပ်စု

ပါဝင်သောကျေးရွာများ - ပန်းတင်ကျေးရွာ၊ မြိုင်သာကျေးရွာ၊ လမ်းကူးကျေးရွာ

၄။ ကျေးရွာသမိုင်းကြောင်းနှင့် ကျေးရွာအခြေခံအချက်အလက်များ

ပန်းတင်ကျေးရွာအုပ်စု၊ လမ်းကူးကျေးရွာ

ရွှေကူမြို့နယ်၊ ပန်းတင်ကျေးရွာအုပ်စု၊ လမ်းကူးကျေးရွာသည် ရွှေကူမြို့မှ (၆)မိုင်ခန့်အကွာတွင်တည်ရှိပြီး အရှေ့ဖက်တွင် ကိုင်းရွာကျေးရွာ၊ တောင်ဖက်တွင် ခေါလဲကျေးရွာ၊ အနောက်ဖက်တွင် ငှက်တံတားကျေးရွာ၊ မြောက်ဖက်တွင် မြိုင်သာကျေးရွာ တို့ဖြင့်နယ်နိမိတ်ချင်းထိစပ်လျက်ရှိပါသည်။ လမ်းကူးကျေးရွာကို ၁၂၇၇ ခုနှစ်တွင် စတင် တည်ထောင်ခဲ့ပါသည်။

လမ်းကူးကျေးရွာတွင်စတင်နေထိုင်ခဲ့ကြသူများမှာ ဦးထွန်းကျော်၊ ဦးကြီး၊ ဦးသဲ၊ ဦးပေါ်ထင်၊ ဦးချုံ၊ ဦးဆိုးဂျန် နှင့် ဦးမြစ်ဆိုသော ပုဂ္ဂိုလ်များမှ စတင်နေထိုင်ခဲ့ကြပါသည်။ ယင်းပုဂ္ဂိုလ်များသည် မြန်မာ၊ ရှမ်းနှင့်ကဒူး မျိုးနွယ်စုများဖြစ်ကြပြီး အလုပ်အကိုင်မှာ တောင်ယာခုတ်ခြင်း၊ လယ်လုပ်ခြင်းဖြင့် အသက်မွေးဝမ်းကြောင်းပြုကာ ရိုးသားစွာနေထိုင်ခဲ့ကြပါသည်။ ဤလမ်းကူးကျေးရွာတွင် မြန်မာ(၄)အိမ်၊ ကဒူး(၂)အိမ်၊ ရှမ်း(၁)အိမ်၊ ပေါင်း(၇)အိမ်ဖြင့် စတင်နေထိုင်ခဲ့ပါသည်။ ကိုးကွယ် သည့်ဘာသာများမှာ ဗုဒ္ဓဘာသာနှင့်ရိုးရာနတ်များကိုးကွယ်ခဲ့ကြပါသည်။ ရွာ၏သက်တမ်းမှာ(၁၀၃)နှစ်ခန့်ရှိပြီဖြစ်ပါသည်။

လမ်းကူးကျေးရွာသည် မြန်မာဘုရင်သီပေါမင်း ပါတော်မူပြီးနောက် တိုင်းတပါးနယ်ချဲ့များ အုပ်ချုပ်နေစဉ် သူ့ကျွန်မခံလိုသော တိုင်းရင်းသားများတွန်းလှန်တိုက်ခိုက်နေစဉ် အမျိုးသားခေါင်းဆောင်ကြီး ဗိုလ်ချုပ်အောင်ဆန်း မွေးဖွားသည့်ခုနှစ်တွင်စတင်တည်ထောင်ခဲ့သည်ဟုမှတ်ယူရပေမည်။ အဘယ်ကြောင့်ဆိုရသော် အမျိုးသား ခေါင်းဆောင်ကြီး ဗိုလ်ချုပ်အောင်ဆန်းအား ၁၉၁၅ခုနှစ်တွင် နတ်မောက်မြို့ အဘဦးဖာအမိဒေါ်စုတို့မှ မွေးဖွားခဲ့သောကြောင့် ဖြစ်ပါသည်။ ဤလမ်းကူးရွာမစတင်မီ တိုင်းတပါးနယ်ချဲ့တို့အား တွန်းလှန်တိုက်ခိုက်ရင်း ဤရွာ၏ အရှေ့ဖက်တွင်ကျေးရွာတစ်ရွာတည်ထောင်ခဲ့ကြဘူးပါသည်။ ထိုရွာအမည်မှာ လမ်းကူးကြီးရွာ၊ လွင်ရွာများ ဟူ၍ယနေတိုင်ခေါ်ဝေါ်နေကြပါသေးသည်။ ထိုရွာများသည် ခဏတဖြုတ်မျှသာမတည်မြဲခဲ့ကြပေ ရွာဟောင်းရွာပျက် များသာကျန်ရှိတော့ပါသည်။လွင်ရွာတွင်နေထိုင်ကြစဉ် ဤလမ်းကူးကျေးရွာ ပြန်လည်ထူထောင်ရန် တန်ဆောင်မုန်း လပြည့်နေ့ ညအချိန်တွင်ယွှကျန်းမာရေးဌာနခွဲ ဆောက်လုပ်ထားသော နေရာသို့လာရောက်ကြကာကြွေပေဒင် ကြည့်ကြသည် ဟုသိရပါသည်။ ကြွေပေဒင်ကြည့်ကြသူလေးဦးမှာ ဦးကြီး၊ ဦးသဲ၊ ဦးမြစ်၊ ဦးပေါ်ထင်တို့ ဖြစ်ကြပြီး ဟောကိန်းအရ ဤရွာတည်မြဲအံ့ ရွာတည်၍သုံးလပြည့်ပါက အလှူကြီးပေးရအံ့ ဟူ၍ဟောကိန်း ထုတ်ခဲ့ကြပြီးဟောကိန်းအရ(၁၂၇၇)ခုနှစ် နှစ်ဦးပိုင်းတွင်ရွာတည်ခဲ့ကြပါသည်။ ထို့ကြောင့်ရွာတည်ရန် ကြွေပေဒင်ကြည့်ခဲ့သော ယွှကျန်းမာရေးဌာနခွဲနေရာသည် ရွာ၏ပဟိုချက်နေရာဟု သိရှိရပါသည်။ ဦးကြီး၊ ဦးသဲ၊ ဦးပေါ်ထင်၊ ဦးမြစ်တို့မှာ ဒေသခံများဖြစ်ကြပြီး ယွှနန်းဖားချောင်းရိုးရွာများ ဖြစ်ကြသော ဒီးဒုတ်ကြီးရွာ၊ အကြင်းတောင်ရွာ၊ ဟေမောင်မကျီးတပင်ရွာ၊ နန်းဖားကြီးရွာများမှ ပြောင်းရွှေ့လာကြ သူများဖြစ်ကြပြီး ဦးဘိုးဂျန်နှင့် ဦးချုံတို့မှာ သံလမ်းရိုးဟုခေါ်သော ကဒူးနယ်များမှပြောင်းရွှေ့လာကြပါသည်။ ဦးထွန်းကျော်မှာ ဗန်းမော်အထက်မှ ပြောင်းရွှေ့လာသော ရှမ်းအမျိုးသား ဖြစ်ပါသည်။ ဤကျေးရွာ သမိုင်းကြောင်းပြုရာတွင် မှန်ကန်တိကျစေရန်အထောက်အကူပြုခဲ့ကြသော ဦးထွန်းကျော်၊ဦးကြီး၊ ဦးသဲ၊ ဦးပေါ်ထင်၊ ဦးချုံ၊ ဦးဘိုးဂျန်နှင့်

ဦးမြစ်တို့၏ မြေးဖြစ်ကြသော မျိုးဆက်များ ယနေ့တိုင်သက်ရှိထင်ရှား နေထိုင်လျက်ရှိနေကြသောကြောင့် ယင်းပုဂ္ဂိုလ်များ အားအထူးပင် ကျေးဇူးတင်ရှိပါကြောင်း မှတ်တမ်း တင်အပ်ပါသည်။ အချုပ်အားဖြင့်ဆိုရသော် ရွာတည်သောနှစ်ကို အလွယ်တကူမှတ်မိနိုင်စေရန်အတွက် အင်ကြင့်နန်းထူး ရွာလမ်းကူးဟူ၍ (၁၂၇၇)ခုနှစ်ကို အလွယ်မှတ်သားနိုင်ပါကြောင်း ဦးကံမြင့်မှ ပြုစုရေးသားပါသည်။

၅။ကျေးရွာလူထုပူးပေါင်းပါဝင်သောလူမှုဆန်းစစ်ခြင်းနှင့်အကဲဖြတ်ခြင်းလုပ်ငန်းစဉ် (PSA/PRA) အကျဉ်းချုပ်ဇယား

စဉ်	အကြောင်းအရာ	ရက်စွဲ	ဦးတည်အုပ်စု	တက်ရောက်သူ			အဓိကဆွေးနွေးချက်များ
				ကျား	မ	ပေါင်း	
၁	လူမှုရေးနှင့် အရင်းအမြစ်ပြု မြေပုံ	၆.၄.၂၀၁၉	ကျေးရွာလူထု(ရပ်မိရပ်ဖ များ၊ ဆင်းရဲချမ်းသာ၊ အလယ်အလတ်၊ နွမ်းပါး၊ အနွမ်းပါးဆုံးနှင့် လူငယ်အုပ်စုများ)	၁၅	၁၀	၂၅	အိမ်များ၊ အခြေခံအဆောက်အအုံများ၊ လမ်းပန်းဆက်သွယ်ရေး ၊ လယ်ယာမြေများ၊ မြစ်ချောင်းများနှင့် နယ်နိမိတ်များ။
၂	ဥစ္စာနေကြွေမှု အဆင့် သတ်မှတ်ချက်	၆.၄.၂၀၁၉	ကျေးရွာလူထု(ရပ်မိရပ်ဖ များ၊ ဆင်းရဲချမ်းသာ၊ အလယ်အလတ်၊ နွမ်းပါး၊ အနွမ်းပါးဆုံးနှင့် လူငယ်အုပ်စုများ)	၁၀	၁၂	၂၂	ကွဲပြားသောလူမှုစီးပွားရေးအမျိုးအစား များ၊ အမျိုးသားနှင့်အမျိုးသမီး များ၏ မကူကွဲပြားသောအသုံးပြုခွင့်နှင့် အရင်းအမြစ်များအပေါ်ထိန်းချုပ်ခြင်း။
၃	ပိုင်ဆိုင်မှု သုံးသပ်ခြင်း	၆.၄.၂၀၁၉	ကျေးရွာလူထု(ရပ်မိရပ်ဖ များ၊ ဆင်းရဲချမ်းသာ၊ အလယ်အလတ်၊ နွမ်းပါး၊ အနွမ်းပါးဆုံးနှင့် လူငယ်အုပ်စုများ)	၁၀	၁၅	၂၅	အမျိုးသားနှင့်အမျိုးသမီးများထိန်းချုပ် ထားသည့်ပိုင်ဆိုင်မှု (သို့) အရင်းအမြစ်များ၏ဦးစားပေးမှုများနှင့် လိုအပ်ချက်များကွဲပြားခြားနားခြင်း
၄	ရာသီခွင်ပြ ပြကွဲဒိန်	၆.၄.၂၀၁၉	ကျေးရွာလူထု(ရပ်မိရပ်ဖ များ၊ ဆင်းရဲချမ်းသာ၊ အလယ်အလတ်၊ နွမ်းပါး၊ အနွမ်းပါးဆုံးနှင့် လူငယ်အုပ်စုများ)	၁၄	၁၃	၂၇	ရာသီဥတုစိုက်ပျိုးသီးနှံများ၊ နေ့စား လုပ်ငန်းများ၊ မွေးမြူရေးလုပ်ငန်း၊ အစားအစာရရှိမှု များနှင့် ပွဲတော်များ။
၅	ပင့်ကူအိမ် သုံးသပ်ခြင်း	၆.၄.၂၀၁၉	ကျေးရွာလူထု(ရပ်မိရပ်ဖ များ၊ ဆင်းရဲချမ်းသာ၊ အလယ်အလတ်၊ နွမ်းပါး၊ အနွမ်းပါးဆုံးနှင့် လူငယ်အုပ်စုများ)	၁၂	၁၀	၂၂	အမျိုးသားနှင့်အမျိုးသမီးများ တန်းတူ အခွင့်အရေးရရှိမှုနှင့် မရရှိသည့် အကြောင်းအရင်းများ။
၆	ဗင်းပုံစံ	၆.၄.၂၀၁၉	ကျေးရွာလူထု(ရပ်မိရပ်ဖ များ၊ ဆင်းရဲချမ်းသာ၊ အလယ်အလတ်၊ နွမ်းပါး၊ အနွမ်းပါးဆုံးနှင့် လူငယ်အုပ်စုများ)	၁၀	၁၂	၂၂	ကျေးရွာအတွင်းနှင့် ပြင်ပရှိအဖွဲ့ အစည်း များမည်ကဲ့သို့ သောလုပ်ငန်း များအတွက် မည်သည့်အဖွဲ့များနှင့် ချိတ်ဆက်လုပ်ကိုင်မှု။

(ခ) ဥစ္စာနေကြွယ်ဝမှုအဆင့်သတ်မှတ်ခြင်း

ပါဝင်ဆောင်ရွက်သူ (၂၂) ၊ ကျား (၁၀) ၊ မ (၁၂)

ဥစ္စာနေကြွယ်ဝမှု ရှိစွဲ အဆင့် သတ်မှတ် ဖြစ်ခြင်း			
ကျေးရွာ-လမ်းကူး	အုပ်စု-ပန်းတိုင်	ရက်စွဲ- ၆-၄-၂၀၁၉	
အမျိုးအစား	သတ်မှတ်ချက် / ညွှန်းကြိန်းများ	ဒီဂရီထောင်စွဲ အကျအတွက်	ရာခိုင်နှုန်း
၀၁ ညွှန်းသာ	- လယ် ၁၀၀၀၀ အထက်၊ ထွက်စက် ဆန်စက်၊ ကား၊ ကျွဲ ၁၀၀၀၀ အထက်၊ နှစ်ထပ် ခေ့စက်၊ ဝါးစေ့ အထက်(သော)	၂၀	၁၃%
၀၂ အလယ်အလတ်	- လယ် ၅၀၀၀၀ အထက်၊ ဆန်စက်၊ ကျွဲ ၆၀၀၀၀ အထက်၊ ကျွဲ ၁၀၀၀၀ အထက်၊ နှစ်ထပ်/ခေ့စက်၊ ခွံစက်	၇၅	၅၂%
၀၃ ဆင်းရဲ / ချို့တဲ့	- လယ် ၅၀၀၀ အထက်၊ ဆွဲ - လက်လှမ်း / လက်တား	၅၀	၃၅%
ပါဝင်ဆွေးနွေးသူ (ကျား-၈/၀-၉၅)			

ဥစ္စာနေကြွယ်ဝမှုအဆင့်

၆-၄-၂၀၁၉

ဆွေးနွေးခြင်းနှင့်ဆန်းစစ်ခြင်း

လမ်းကူး ရွာတွင် ညွှန်းသာ အိမ်ထောင်စု ၅ စု ရှိ ၊ အလယ်အလတ်(၅၀)စုရှိ ၊ ဆင်းရဲ/ချို့တဲ့ (၁၅)စု ၊ အလုပ်ကိုင်ကိစ္စနှင့် အာဖ် ဗဟို နှိုင်း ၊ ညွှန်းသာသာ အုပ်စု မြို့ အလုပ်ကိုင်ကိစ္စနှင့် အလယ်များရှိ ၊ ညွှန်းသာ ဝေးလံခြင်း ၊ လမ်းတံတားဆောက်လုပ်ခြင်း ၊ ကျွဲစားအလုပ်ကိုင်ကိစ္စနှင့် အလယ်များ ပေါများလာမည် ၊ နွမ်းပါးသော ဇာယားစု ဆင်းရဲ ချို့တဲ့သော ဇာယားစု များ သည် စားဝတ်နေရေး အဆင်မပြေ ဝေးလံ နှစ်ကိန်း လုပ်ငန်း အကောင်အထည်ဖော် ဆောင်ရွက် ချိန် တွင် ဝင်ရောက်လုပ်ကိုင်၍ ၇ ခြောက် ၊ နွမ်းပါးသော ဒီဂရီထောင်စု များ အဆင်မပြေ ဝေးလံ အတတ်ပညာ ထောက်ပံ့ များ လည်း ရှိပါသော ဆွေးနွေးကြားသိရမည်

(ဂ) ပိုင်ဆိုင်မှုသုံသပ်ခြင်း

ပါဝင်ဆောင်ရွက်သူ (၂၅)၊ ကျား (၁၀)၊ မ (၁၅)

အရင်းအမြစ်ယူ ခွဲမှု ပုံစံပြ ဇယား

ကျေးရွာ-လတ်ကျား ဒုတိယ-ပန်းတင် ရက်စွဲ- ၆.၄.၂၀၁၉



 ဆားနုးကွင်း သစ်တော လယ်ထွန်းစက် ညို ငါး ကား	 သဲကျောက် စက်ချက် ရွာ/ငွေ ဖိုးခွက်	 လယ်ယာ တံတား/လမ်း ဆေးခန်း ချောင်း အိမ် ခေတ္တ ကျောက် ရေကန် ရွာ/အရပ် ဆိုင်ကယ် ဖုန်း နားရီ TV လုံး
--	---	---

ပါဝင်ဆွေးနွေးသူ
 ကျား → ၆ ဦး
 မ → ၉ ဦး

ရက်စွဲ- ၆.၄.၂၀၁၉

အရင်းအမြစ် ယိုဖျက်မှု ပုံစံပြ ဇယား

ကျေးရွာ-လတ်ကျား ဒုတိယ-ပန်းတင်

 ဆားနုးကွင်း သစ်တော လယ်ထွန်းစက် ကား လယ်ယာ တံတား ဆေးခန်း ချောင်း အိမ် ဆိုင်ကယ် ဖုန်း နားရီ TV လုံး	 သဲကျောက် စက်ချက် ရွာ/ငွေ ဖိုးခွက်	 ညို ငါး ဆေး ကျောင်း ကျက် ရွာ/အရပ်
---	---	---

ပါဝင်ဆွေးနွေးသူ
 ကျား → ၆ ဦး
 မ → ၉ ဦး

လတ်ကျား ပိုင်ဆိုင်မှုဆန်းစစ်ခြင်း
 ၆.၄.၂၀၁၉

ဆွေးနွေးခြင်းနှင့် ဆန်းစစ်ခြင်း

လက်: ကျေးရွာ၊ ရွာရွာ၊ အချိုးအစား၊ ဆွေးနွေးခြင်း၊
 ကျေးရွာ၊ သစ်တော၊ လယ်ထွန်းစက်၊ ကား၊ လယ်ယာ
 တံတား၊ စက်ချက်၊ ရွာ/ငွေ၊ ချောင်း၊ အိမ်၊ ခေတ္တ၊ ကျောက်၊ ရေကန်၊
 ရွာ/အရပ်၊ ဆိုင်ကယ်၊ ဖုန်း၊ နားရီ၊ ဆေးခန်း၊ ဆိုင်

သိမ်းကြသည့်

အမျိုးသမီးများ၊ သမီးများ၊ သူသည် အမျိုးသားများ၊ လောက်ထိန်း၊
 ဆယ်မှု မကျေမနပ်ပါ။ အမျိုးသမီးများ၏ အဓိကဆောင်
 ဖွက်နေရသောလုပ်ငန်းမှာ အိမ်မှုကိစ္စဖြင့်သာ အချိန်ကုန်
 နေခြင်း၊ ကောင်းမွန်စွာ ဆောင်ရွက်မှုများ လည်းရှိပါလာ
 တော့ပြီ။
 အမျိုးသမီးများ၏ စွမ်းဆောင်ရည်တို့ တက်ဖွံ့ဖား၊
 လာရန် စွမ်းဆောင်ရည်ဖြင့် သင်တန်းများ ပေးပါက
 အဆင်မပြေနိုင်မည်ဖြစ်ပါသည်။

(c) ပင့်ကူအိမ်သုံးသပ်ခြင်း

ပါဝင်ဆောင်ရွက်သူ (၂၂)၊ ကျား (၁၂)၊ မ (၁၀)

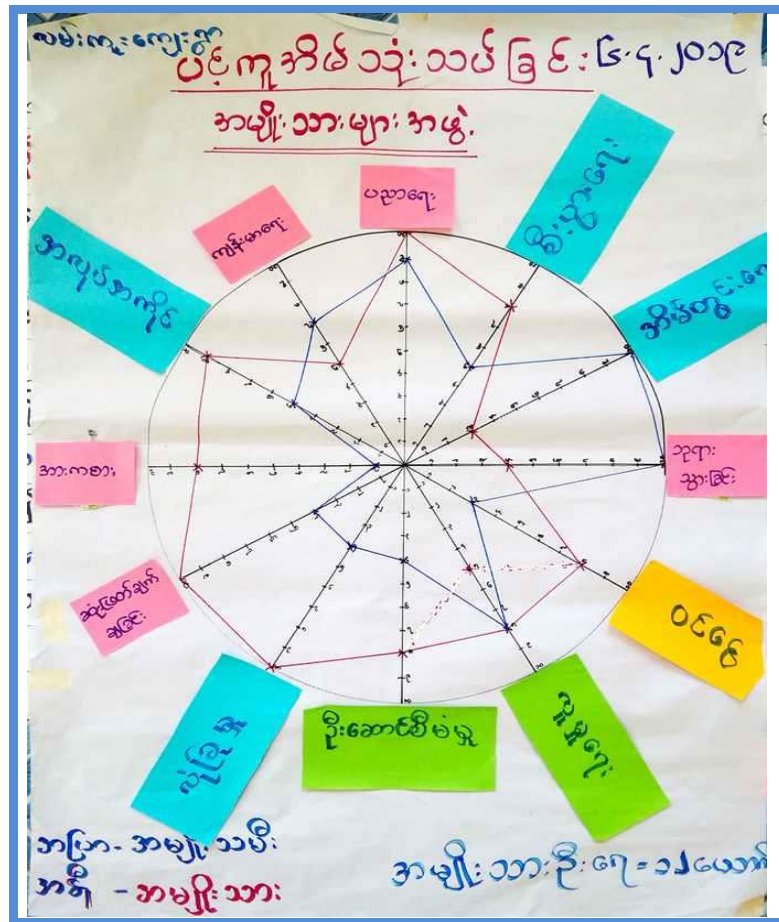

ပင့်ကူအိမ်သုံးသပ်ခြင်း
 ၆.၄.၂၀၁၉
 ဆွေးနွေးခြင်းနှင့် ဆန်းစစ်ခြင်း
 အလုပ်အကိုင်အဖွဲ့အစည်းများမှာ အမျိုးသမီး
 တွေဟာ အမျိုးသားတွေထက် ချည်းနေသည်။
 ဝင်ငွေရရှိမှုမှာ အမျိုးသားတွေဟာ များပါ
 သည်။ အားကစားများမှာ အမျိုးသား
 တွေကပဲ များပါသည်။ အမျိုးသမီးတွေက
 အိမ်တွင်းရေးလုပ်ငန်းတွေမှာ များနေကြခြင်း
 ဖြစ်ပြီး ယူဆရသည်။ စီမံကိန်းအဖွဲ့အစည်း
 အမျိုးသားတွေအနေဖြင့် အမျိုးသမီးများကို
 အခွင့်အရေးတွေပေးခြင်း၊ အားကစားအဖွဲ့
 ပေးခြင်း၊ လက်ထောက်ခြင်း၊ ဖြစ်ကုသမှုပေးပါ
 သည်။ စီမံကိန်းအဖွဲ့အစည်းမှာ အမျိုးသား
 ကောင်းပူးပေါင်းပါဝင်လာကောင်း၊ အမျိုးသား
 များအနေဖြင့် အိမ်မှုကိစ္စတွေဝင်ရောက်လုပ်ကိုင်
 စေလိုခြင်း၊ အမျိုးသားနှင့်အမျိုးသမီးတန်းတူ
 အခွင့်အရေးများရရှိစေလိုခြင်း။

(ဆ) အမျိုးသား / အမျိုးသမီး အခက်အခဲများ

ပါဝင်ဆောင်ရွက်သူ (၂၈)၊ ကျား (၁၃)၊ မ (၁၅)

ဗြိသိန် အခက်အခဲ (အမျိုးသား)

၁၃.၄.၂၀၁၉

- ၁။ ပညာရေး များစွာ ရှိပြီး < အသွားအလာ ခက်ခဲ >
- ၂။ ကုန်ကြေး < မရှိသေး ဖို့ နေပေ >
- ၃။ ဘေးအန္တရာယ် အခက်အခဲ < အလုပ်အကိုင် မရှိ ဖြစ် >
- ၄။ စားနပ်ရိက္ခာ အခက်အခဲ < အစားအသောက်၊ နေထိုင် >
- ၅။ စာပေ အခက်အခဲ < စာပေရေးရာ၊ စာရေး >
- ၆။ စိုက်ပျိုးရေး အခက်အခဲ < ရသေ့ပညာ စာရေး >
- ၇။ စားနပ် < ကျန်းမာရေး၊ တိုးတက်ရေး ဖို့ နေပေ >
- ၈။ စိုက်ပျိုးရေး အခက်အခဲ < စိုက်ပျိုးရေး အခက်အခဲ >
- ၉။ စားနပ် < စားနပ်၊ ပစ္စည်းအလှူအတန်း >
- ၁၀။ စာပေ

ဗြိသိန် အခက်အခဲ (အမျိုးသမီး)

၁၃.၄.၂၀၁၉

- ၁။ အလုပ်အကိုင် မရှိ ဖြစ်ပြီး ဘေးအန္တရာယ် အခက်အခဲ ရှိနေ
- ၂။ အလုပ်အကိုင် မရှိ ဖြစ်ပြီး
- ၃။ စားနပ် အခက်အခဲ ရှိပြီး ဘေးအန္တရာယ် အခက်အခဲ ရှိနေ
- ၄။ စိုက်ပျိုးရေး အခက်အခဲ ရှိပြီး ဘေးအန္တရာယ် အခက်အခဲ ရှိနေ
- ၅။ စားနပ် အခက်အခဲ ရှိပြီး ဘေးအန္တရာယ် အခက်အခဲ ရှိနေ
- ၆။ အလုပ်အကိုင် မရှိ ဖြစ်ပြီး ဘေးအန္တရာယ် အခက်အခဲ ရှိနေ
- ၇။ အလုပ်အကိုင် မရှိ ဖြစ်ပြီး ဘေးအန္တရာယ် အခက်အခဲ ရှိနေ
- ၈။ အလုပ်အကိုင် မရှိ ဖြစ်ပြီး ဘေးအန္တရာယ် အခက်အခဲ ရှိနေ
- ၉။ အလုပ်အကိုင် မရှိ ဖြစ်ပြီး ဘေးအန္တရာယ် အခက်အခဲ ရှိနေ
- ၁၀။ အလုပ်အကိုင် မရှိ ဖြစ်ပြီး ဘေးအန္တရာယ် အခက်အခဲ ရှိနေ

(၈) ကျေးရွာမှော်မှန်းချက် အမျိုးသား/အမျိုးသမီး

ပါဝင်ဆောင်ရွက်သူ (၂၉)၊ ကျား (၁၄)၊ မ (၁၅)

ပျော်မွန်ချက်များ (အမျိုးသား)

လက်ကူး [၆-၄-၂၀၁၉]

- ၁) ပသာတတပေါ် လာမည်
- ၂) အမျိုးသမီးများ ဝင်ငွေ ငို၍လာမည်
- ၃) ကျားအစား ကောင်းမွန်လာမည်
- ၄) လူငယ် ၈ ခဏ ၈၀ ရှိ မြေမားလာမည်
- ၅) ကလေး ကျင်း ကောင်းမွန်လာမည်
- ၆) ဖွံ့ဖြိုးတိုးတက်လာမည်
- ၇) ဝင်ငွေ ကောင်းမွန်လာမည်
- ၈) မြေဧကတိုးတိုးတက်လာမည်
- ၉) ဆက်သွယ်ရေး ကောင်းမွန်လာမည်

ပျော်မွန်ချက်များ (အမျိုးသမီး)

လက်ကူး [၆-၄-၂၀၁၉]

- ၁) ကျေးရွာတွင် မျှော်လင့်ကြုံတွေ့ရန်
- ၂) အချင်းအကိုး ပေါများစေရန်
- ၃) သောက်သုံးရေ ကျန်းမာရေး
- ၄) စိုက်ပျိုးရေး လုပ်ကိုင်မှု ပိုမိုစေရန်
- ၅) ကလေးတွေ စာသင်ကောင်း ဆိုက်ကောင်း ပိုမိုစေရန်
- ၆) ဒါသက်ခွေး စားစား ကောင်း ကျန်းမာရေးများ ကျန်းမာရေး
- ၇) ဆေးပေးခန်း လုပ်ကိုင်မှု ကျန်းမာရေး 'ရွာစီး'
- ၈) ငွေကောင်း ဖြိုးကင်း ဖြိုးများ ကျန်းမာရေး
- ၉) အထိပညာပေး သင်တန်းများ ကျင်းပရန်
- ၁၀) သိမ်တွင်း မျှော်လင့်ချက်များ လုပ်ကိုင်လာနိုင်ရန်

(၅) ဦးစားပေးဖွံ့ဖြိုးရေးလုပ်ငန်းများ

ပါဝင်ဆောင်ရွက်သူ (၃၅)၊ ကျား (၁၆)၊ မ (၁၉)

အဆိုပြုသောကျေးရွာဖွံ့ဖြိုးရေး
လုပ်ငန်းများ (အမျိုးအစား)

လမ်းကူး ၆.၄.၂၀၁၉

- ၁ မူလရွာကျောင်း
- ၂ kg ကျောင်း ဆောင်
- ၃ တိုးချဲ့ < ဝိသေသကျ >
- ၄ လမ်း < ကျောက်ကျောက်လမ်း >
- ၅ ကလပ် ကိုယ်စားဆိုင် ကလပ် ကလပ် ၇၅၅၅
- ၆ သစ်တော ဖွဲ့စည်းပေးခြင်း
- ၇ ကျွန်းကျေး ဌာန နှစ် ဆောင်လုပ်ကိုင်
- ၈ ကျေးရွာအုပ်စု ၅၅၅၅ < ခိုကယ်ရေး ၅၅၅၅ >
- ၉ တော၊ ဆေးကုသရေး

အဆိုပြုသောကျေးရွာဖွံ့ဖြိုးရေး
လုပ်ငန်းများ (အမျိုးအစား)

လမ်းကူး ၆.၄.၂၀၁၉

- ၁ မူလရွာကျောင်း တည်ဆောက်ခြင်း
- ၂ ကျောက်သုံးကျေးရွာဖွံ့ဖြိုးရေးအဖွဲ့အစည်း
- ၃ ဆည်မြောင်း တာဝန်များ ပူးတွဲဆောင်ရွက်ခြင်း (စိုက်ပျိုးရေး)
- ၄ ကျောင်းဆောင်သစ်တိုး ဖွဲ့စည်း (၁၀' x ၅၀')
- ၅ အုပ်စုအဖွဲ့အစည်း - အုပ်စုအဖွဲ့အစည်းအဖွဲ့အစည်း - ဝန်ထုပ်အဖွဲ့အစည်း
- ၆ အားပေးရေး အဖွဲ့
- ၇ ဖွဲ့စည်းရေး ဖွဲ့စည်းရေးအဖွဲ့အစည်း
- ၈ စိုက်ပျိုးရေး - ဖွဲ့စည်းရေး - အားပေးရေးအဖွဲ့အစည်း

၇။ ကော်မတီဝင်များရွေးချယ်ခြင်းနှင့် ကျေးရွာဖွံ့ဖြိုးရေးအစီအစဉ်ဆောင်ရွက်မှု မှတ်တမ်းဓါတ်ပုံများ



၈။ ကျေးရွာအခြေခံအချက်အလက်များ (ပုံစံ - ၁)

ပုံစံ - ၈ - ၁ ကျေးရွာအခြေခံအချက်အလက်များ (Form PC 1)

လယ်ညွှန်ချက်၊ ကျေးရွာတစ်ရွာသို့ ပထမဆုံးမိတ်ဆက်ခရီးသွားရောက်သော အခါ လူထုစည်းရုံးရေးမှူးသည် ကျေးရွာခေါင်းဆောင်များ အား ကျေးရွာအချက်အလက်များကို မေတ္တာရပ်ခံ၍ တောင်းခံရသည်။ ဤအချက်အလက်များကို စီမံကိန်းမိတ်ဆက်အစည်းဝေးမတိုင်မီ တောင်းခံရမည်။ စီမံကိန်းမိတ်ဆက်အစည်းဝေးတွင် လူထုစည်းရုံးရေးမှူးသည် ဤအချက်အလက်များအား စစ်ဆေးပြီးမှန်ကန်အောင် ပြုလုပ်ရမည်။ ပြီးနောက်တွင် လူထုစည်းရုံးရေးမှူးမှ သတင်းအချက်အလက်ထဲသို့ Tablets မှ တဆင့် ဖြည့်သွင်းရမည်။

ကျေးရွာခေါင်းဆောင် အမည် ဦး မောင်ဇော်	ကျေးရွာခေါင်းဆောင်၏ ဖုန်းနံပါတ် ၀၉-၇၇၁၅၃၇၆၄၄	လူထုစည်းရုံးရေးမှူး၏အမည် ဦး ကျော်သူ
ပြည်နယ်တိုင်းဒေသကြီး မန္တလေး	မြို့နယ် ရွှေကူ	ကျေးရွာအုပ်စု ယုန်တင်
		ကျေးရွာ လမ်းကွဲ

က၊ လူဦးရေ

လူမျိုးစု	အိမ်ထောင်စုအရေအတွက်	ကိုးကွယ်သည့်ဘာသာ	အိမ်ထောင်စုအရေအတွက်
လူမျိုးစု (၁) - မြန်မာ	၁၄၂	ဘာသာ(၁) - မြို့	၁၄၂
လူမျိုးစု (၂) - ရခိုင်	၃	ဘာသာ(၂) - မြို့	၃
လူမျိုးစု (၃) -		ဘာသာ(၃) -	
လူမျိုးစုရော -		ဘာသာရော -	
အခြား			
	အရေအတွက်		
မသန်စွမ်းသူများ	၂		
သက်ကြီးရွယ်အိုများ (၆၅ နှစ် နှင့် အထက်)	၃၀		
စစ်ဘေးရှောင်			

	အမျိုးသား(အရေအတွက်)	အမျိုးသမီး(အရေအတွက်)	စုစုပေါင်းအရေအတွက်
လူဦးရေ	၃၅၄	၃၉၈	၇၅၂
လူမျိုးစု (၁) - မြန်မာ	၃၄၈	၃၉၃	၇၄၁
လူမျိုးစု (၂) - ရခိုင်	၆	၅	၁၁
လူမျိုးစု (၃) -			
အခြား			
အိမ်ထောင်စဦးစီး	၁၂၉	၁၆	၁၄၅

(ခ)အခြေခံအဆောက်အအုံ အသုံးအဆောင်များ

စာသင်ကျောင်း		အမှတ်ခြစ်ပါ	ကျန်းမာရေး	အမှတ်ခြစ်ပါ	ဘာသာရေးအဆောက်အအုံများ		အမှတ်ခြစ်ပါ
အထက်တန်းကျောင်း	<input type="checkbox"/>		ဆေးရုံ	<input type="checkbox"/>	စေတီ		<input checked="" type="checkbox"/>
အလယ်တန်းကျောင်း	<input type="checkbox"/>		ကျန်းမာရေးဌာန	<input type="checkbox"/>	ဘုန်းကြီးကျောင်း		<input checked="" type="checkbox"/>
မူလတန်းကျောင်း	<input checked="" type="checkbox"/>		ကျန်းမာရေးဌာနခွဲ	<input type="checkbox"/>	ဟိန္ဒူဘုရားကျောင်း		<input type="checkbox"/>
မူကြိုကျောင်း	<input type="checkbox"/>		ဆေးပေးခန်း	<input checked="" type="checkbox"/>	ရေစိမ့်ကန်ကျောင်း		<input type="checkbox"/>
အခြား	<input type="checkbox"/>		အခြား	<input type="checkbox"/>	ဇလီ		<input type="checkbox"/>
					အခြား		<input type="checkbox"/>
မှတ်ချက်			မှတ်ချက်		မှတ်ချက်		

(ဂ)ကျွမ်းကျင်သူများမှတ်တမ်း (ကျေးရွာတွင်နေထိုင်သော သို့မဟုတ် တခြားရွာမှလာရောက်သောကျွမ်းကျင်သူများ)

(၁) စာသင်ကျောင်း			(၂) ကျန်းမာရေး			(၃) လက်မှုပညာရှင်		
	ရွာတွင်နေထိုင်သူ	အခြားရွာမှလာသူ		ရွာတွင်နေထိုင်သူ	အခြားရွာမှလာသူ		ရွာတွင်နေထိုင်သူ	အခြားရွာမှလာသူ
မူလတန်း ပြင်ဆင်မှု	<input checked="" type="checkbox"/> ၂	<input checked="" type="checkbox"/> ၃	ဆရာဝန်	<input type="checkbox"/>	<input type="checkbox"/>	လက်သမား	<input checked="" type="checkbox"/>	<input type="checkbox"/>
အထက်တန်း ပြင်ဆင်မှု	<input type="checkbox"/>	<input type="checkbox"/>	လက်ထောက်ကျန်းမာရေးမှူး	<input type="checkbox"/>	<input type="checkbox"/>	ပန်းချီ	<input checked="" type="checkbox"/>	<input type="checkbox"/>
အလယ်တန်း ပြင်ဆင်မှု	<input type="checkbox"/>	<input type="checkbox"/>	အမျိုးသမီးကျန်းမာရေးဆရာမ	<input type="checkbox"/>	<input type="checkbox"/>	လှုပ်စစ်ကျွမ်းကျင်သမား	<input type="checkbox"/>	<input checked="" type="checkbox"/>
မူကြိုဆရာ/မ	<input type="checkbox"/>	<input type="checkbox"/>	သားဖွားဆရာမ	<input checked="" type="checkbox"/>	<input type="checkbox"/>	ရေပိုက်သွယ်သူ	<input type="checkbox"/>	<input type="checkbox"/>
အခြား	<input type="checkbox"/>	<input type="checkbox"/>	ပြည်သူ့ကျန်းမာရေးလုပ်သား	<input checked="" type="checkbox"/>	<input type="checkbox"/>	စက်ပြင်ဆရာ	<input type="checkbox"/>	<input type="checkbox"/>
မှတ်ချက်			မှတ်ချက်			မှတ်ချက်		

(ဃ) ကျေးရွာသို့ ရောက်ရှိနိုင်သည့်လမ်းအခြေအနေ / ကျေးရွာတစ်ရွာသည် ၎င်း၏ကျေးရွာအုပ်စုနှင့် ဆက်သွယ်ထားသော လမ်းအခြေအနေ (အောက်ပါတို့ကိုပိုင်းပါ)

ကျောက်ကြမ်းလမ်း ကတ္တရာလမ်း ကွန်ကရစ်လမ်း မော်တော်ဆိုင်ကယ်လမ်း
ကျောက်ခင်းလမ်း မြေသားလမ်း လူသွားလမ်း အခြား _____

(င) ကျေးရွာဖွံ့ဖြိုးမှုစီမံချက်ပိုင်းပါ

(၁) လူထုဗဟိုပြုစီမံကိန်းမစတင်မီ ဤကျေးရွာတွင်ကျေးရွာဖွံ့ဖြိုးမှု ရှိပါသည် / မရှိပါ / မသိပါ

စီမံချက်ရှိခဲ့ပါသလား?

(၂) ရှိခဲ့ပါလျှင် ဤစီမံချက်ကို မည်သည့် ခုနှစ်တွင်ပြင်ဆင်ခဲ့ပါသနည်း? နှစ် ၂၀၂၃ / မသိပါ

(၃) ဤစီမံချက်ကို ဖြိုနယ်မှအတည်ပြုခဲ့ပါသလား? ပြုခဲ့ပါသည် / မပြုခဲ့ပါ / မသိပါ

(စ) ဓနိအကွာအဝေး

(၁) ဤကျေးရွာ၏ဗဟိုမှ ၎င်းကျေးရွာအုပ်စု၏ဗဟိုအထိ ဓနိပိုင်မည်မျှကွာဝေးသနည်း? မိုင် ၂ / မသိပါ

(၂) ဤကျေးရွာမှ ၎င်းကျေးရွာအုပ်စုဗဟိုအထိ သွားလာရာတွင် ကြာမြင့်သည့်အချိန်၊ ဆိုဇကယ် (၅ မိနစ်)
ခြောက်သွေ့ရာသီတွင် ကြာချိန် ၅ မိနစ် ထော်လာဂျီ/မော်တော်ဆိုင်ကယ်/ခြေလျင်/လား/မော်တော်ဘုတ်/

အခြား _____

မိုးရာသီတွင် ကြာချိန် ၁၀ မိနစ် ထော်လာဂျီ/မော်တော်ဆိုင်ကယ်/ခြေလျင်/လား/မော်တော်ဘုတ်/

အခြား _____

(ဆ) ဖတ်ဝန်းကျင်ဆိုင်ရာ သဘာဝဘေးအန္တရာယ်

ဤကျေးရွာတွင် ကြေးခြင်းကဲ့သို့ သဘာဝဘေးအန္တရာယ် ကျရောက်ဖူးခြင်း ရှိပါသလား။

မရှိပါ ရှိပါသည် ရှိလျှင် ဖော်ပြပါ _____

(ဇ) ကျေးရွာတွင် ဖွဲ့စည်းထားသော အဖွဲ့အစည်းများ

လူထုဗဟိုပြုစီမံကိန်းမတိုင်မီ ဤကျေးရွာတွင် ကျေးရွာဖွံ့ဖြိုးရေးအတွက် အစိုးရ(သို့)ရွာသားများကိုယ်တိုင်(သို့) စီမံကိန်းတစ်ခုခုမှ ဖွဲ့စည်းထားသည့် အဖွဲ့အစည်းများရှိပါသလား။

(၁) HN- Habitat

(၂) _____

(ဈ) အထွေထွေအုပ်ချုပ်ရေး ဦးစီးဌာန (GAD) မှ မှတ်တမ်းတင်ထားခြင်း

ဤကျေးရွာသည် အထွေထွေအုပ်ချုပ်ရေး ဦးစီးဌာန (GAD) မှ မှတ်တမ်းတင်ထားမှု ရှိပါသလား။

မရှိပါ ရှိပါသည်

ကျေးရွာခေါင်းဆောင်

အမည် ဦးမောင်ဇော်

လက်မှတ် [Signature] နေ့စွဲ ၆.၄.၂၀၂၃

လူထုစည်းရုံးရေးမှူး

အမည် ဦးကျော်သူ

လက်မှတ် [Signature] နေ့စွဲ ၆.၄.၂၀၂၃

ပုံစံ - ၈-၂ - စီမံကိန်းစက်ဝန်းအချိန်ဇယား (PC 2)

လမ်းညွှန်ရွက်ထက်ပိုမိုရလျာထုတ်လုပ်ရေး/လက်ထောက်နည်းပညာများ/ပို့ဆောင်ရေး/စီမံကိန်းစက်ဝန်းအဆင့်တစ်ခုပြီးစီးတိုင်းကျေးရွာနှင့် ကျေးရွာအုပ်စုအတွက်ဤပုံစံကိုဖြည့်သွင်းရမည်။			
စည်းရုံးရေး/လက်ထောက်နည်းပညာရေး/စီမံကိန်းအဖွဲ့အစည်း အမည် - <u>၉။ ကျောက်သုတူ (CF) / ဒေါ်ယဉ် ယဉ်အောင် (TF)</u>			
နေ့စွဲ	၆.၄.၂၀၁၉	စက်ဝန်းအားအမှတ်ဖြစ်ပါ <input type="checkbox"/> စက်ဝန်း(၀) <input checked="" type="checkbox"/> စက်ဝန်း(၂) <input type="checkbox"/> စက်ဝန်း(၃) <input type="checkbox"/> စက်ဝန်း(၄)	
ပြည်နယ်/တိုင်း	ကချင်	ကျေးရွာအုပ်စု	ကျေးရွာ
		ယန်းတင်	ပုသိမ်

စီမံကိန်းစတင်ချက်အဆင့်များ	နေ့စွဲ		အစည်းအဝေးတွင်တက်ရောက်သူအရေအတွက်						
	စတင်သည့်နေ့	ပြီးဆုံးသည့်နေ့	အချိန်အတွက်	အချိန်အတွက်	အချိန်အတွက်	အချိန်အတွက်	အချိန်အတွက်	အချိန်အတွက်	အချိန်အတွက်
၁။ ကျေးရွာစီမံကိန်း စိတ်ဆက်အစည်းအဝေး	၆.၄.၂၀၁၉	၆.၄.၂၀၁၉	၃၃	၃၃	၁၁၆	၁၁၆	၁၁၆	၁၁၆	၁၀၀%
၂။ ကျေးရွာဖွံ့ဖြိုးရေး စီမံချက်ရေးဆွဲခြင်း အစည်းအဝေး	၆.၄.၂၀၁၉	၆.၄.၂၀၁၉	၃၃	၃၃	၁၁၆	၁၁၆	၁၁၆	၁၀၀%	
၃။ ကျေးရွာအုပ်စုလုပ်ငန်းဆုံးဖြတ်ချက်ချသည့်အစ အစည်းအဝေး									
၄။ မြို့နယ်အဆင့်စီမံကိန်းရေးဆွဲရေးနှင့်အကောင်အထည်ဖော်ရေးစက်စီမံကိန်းသုံးသပ်မှုအစည်း အဝေး			မလို	မလို	မလို	မလို	မလို	မလို	
၅။ မြို့နယ်စီမံကိန်းရေးဆွဲရေးနှင့်အကောင်အထည်ဖော်ရေးစက်စီမံကိန်းထိန်းချုပ်မှုအစည်းအဝေး	၁၀.၅.၂၀၁၉	၁၀.၅.၂၀၁၉	၃၃	၃၃	၁၁၆	၁၁၆	၁၁၆	၁၀၀%	

ပုံစံ - ၀-၃ ကျေးရွာဖွံ့ဖြိုးရေး ဦးစားအဖွဲ့အစည်း (Form PC 3)

လယ်ယာနှင့်ချွတ် အထောက်အကူပြု ကော်မတီသည် လူထုစည်းရုံးရေးပျံ့နှံ့မှုအကူအညီဖြင့် ဤပုံစံကိုပြည့်စုံအောင် ပြည့်သွင်းရမည်။		အဆင့်(၃)ကျေးရွာပျော်ပန်းချက်အစည်းအဝေးပြီးဆုံးသောအခါ ကျေးရွာစီမံကိန်း	
လူထုစည်းရုံးရေးပျံ့နှံ့မှု/ဝန်ထမ်း အမည် ဦးကျော်သူ (CF) / ဒေါ်မာခင်အောင် (TF)			
နေ့စွဲ ၉.၄.၂၀၂၉	စက်ဝန်းအား အမှတ်ခြစ်ပါ (✓) <input type="checkbox"/> စက်ဝန်း(၁) <input type="checkbox"/> စက်ဝန်း(၂) <input type="checkbox"/> စက်ဝန်း(၃) <input type="checkbox"/> စက်ဝန်း(၄) <input type="checkbox"/>		
ပြည်နယ်/တိုင်း ကချင်	ပြနယ် ဧရာဝတီ	ကျေးရွာအုပ်စု ပန်းတင်	ကျေးရွာ လမ်းကျွန်း

က။ အခက်အခဲအတားအဆီးများအားဆွေးနွေးခြင်း - ယခုလက်ရှိအခြေအနေတွင်ဤကျေးရွာဖွံ့ဖြိုးတိုးတက်ရေးအတွက် အဓိကအခက်အခဲအတားအဆီးများသည် မည်သည့်များဖြစ်ပါသနည်း။ (အမျိုးသား/သမီး အနည်းဆုံးအခက်အခဲ ၅ ခုစီဖော်ပြပါ)

အုပ်စုစွဲဆွေးနွေးမှုများမှ တင်ပြသောအခက်အခဲအတားအဆီးများ	
ကျေး မာစရူး ဝန်ဆောင်မှု လက်လှမ်း မမီခြင်း ၊ အသိပညာ ၊ နေရာ ပညာ ၊ ဗဟုတူတတ်ကျွမ်းမှု နည်းခြင်း ၊	<input type="checkbox"/> ကျား <input type="checkbox"/> မ <input type="checkbox"/> ကျား+မ
ပညာရေး ဝန်ဆောင်မှု အားနည်းခြင်း ၊ ရေ၊ လျှပ်စစ်၊ ကျွေးမွေးရေး ၊ သန့်ရှင်းရေး ၊ များပညာရေး အတွက် နှိုးငြိမ်းနေခြင်း ၊	<input type="checkbox"/> ကျား <input type="checkbox"/> မ <input type="checkbox"/> ကျား+မ
မိသားစု စာတတ်ရေး နည်းစနစ် မရှိခြင်း ၊ အလုပ် အကိုင်အခွင့် အလမ်းများ ရှားပါးခြင်း ၊	<input type="checkbox"/> ကျား <input type="checkbox"/> မ <input type="checkbox"/> ကျား+မ
မိုးတွင်း ကလေးတို့ ဖွားမြင်မှု နည်းစနစ် ၊ ရေ၊ လျှပ်စစ် ၊ ယာယီအစား အစား ဖြစ်ခြင်း ၊ သားယုတ်စား စားစားစား မရှိခြင်း ၊	<input checked="" type="checkbox"/> ကျား <input type="checkbox"/> မ <input type="checkbox"/> ကျား+မ
ခွဲစိတ်မှုတွင် သောက်သုံးရေ နည်းပါးခြင်း ၊ ရေ၊ လျှပ်စစ် ၊ အစားအသုံးများ ဖြင့် လုံခြုံရေးမရှိခြင်း ၊ နှိုးငြိမ်းရေး လုပ်ငန်း အတွက် အစားအသုံး မရှိခြင်း ၊	<input type="checkbox"/> ကျား <input type="checkbox"/> မ <input type="checkbox"/> ကျား+မ

ခ။ ပျော်ပန်းခြင်း- နောင်လာမည့် (၅) နှစ် အတွင်း ကျေးရွာဖွံ့ဖြိုးရေး ပျော်ပန်းချက်များအား တင်ပြပါ။

အုပ်စုစွဲဆွေးနွေးမှုများမှ တင်ပြသောပျော်ပန်းချက်များ	
ကျေး မာစရူး ဝန်ဆောင်မှု လက်လှမ်း မီလာပြီး ၊ အသိပညာ ၊ ဗဟုတူတတ် ကျွမ်းမှု ပြားလာခြင်း ၊	<input type="checkbox"/> ကျား <input type="checkbox"/> မ <input type="checkbox"/> ကျား+မ
ပညာရေး ဝန်ဆောင်မှု ကောင်းမွန်လာပြီး ၊ ကျွေးမွေးရေး ၊ သန့်ရှင်းရေး ၊ များပညာရေး ပညာတတ်ကျွမ်းမှု ၊ ရေ၊ လျှပ်စစ် ၊ ယာယီအစားအစား ၊	<input type="checkbox"/> ကျား <input type="checkbox"/> မ <input type="checkbox"/> ကျား+မ
အလုပ် အကိုင် အခွင့် အလမ်းများ ရှိလာပြီး ၊ မိသားစု စာတတ်ရေး ရေး အစားအသုံး လာခြင်း ၊	<input type="checkbox"/> ကျား <input type="checkbox"/> မ <input type="checkbox"/> ကျား+မ
မိုးတွင်း ကလေးတို့ ဖွားမြင်မှု နည်းစနစ် ၊ သားယုတ်စား စားစားစား ၊ လျှပ်စစ် စနစ် နည်းစနစ် ၊ ရေ၊ လျှပ်စစ် ၊ အစားအသုံးများ ၊	<input checked="" type="checkbox"/> ကျား <input type="checkbox"/> မ <input type="checkbox"/> ကျား+မ
ခွဲစိတ်မှုတွင် သောက်သုံးရေ ရရှိမှု ကောင်းမွန်လာပြီး ၊ နှိုးငြိမ်းရေး လုပ်ငန်း ၊ အစားအသုံး လာခြင်း ၊	<input type="checkbox"/> ကျား <input type="checkbox"/> မ <input type="checkbox"/> ကျား+မ

က။ လူထုစီမံကိန်း၏ လာမည့် (၄) နှစ်အတွက် အကျုံးမဝင်သော ဦးစားပေး ဖွံ့ဖြိုးတိုးတက်မှု လုပ်ငန်း အစီအစဉ်များအားဖော်ပြပါ။

ဦးစားပေး အဆင့် သတ်မှတ်ချက်	ကျေးရွာအတွက် ဦးစားပေး ဖွံ့ဖြိုးတိုးတက်မှု လုပ်ငန်းစဉ်များ	အဆိုပြုသူ (အမျိုးသားများ/ အမျိုးသမီးများ/ အမျိုးသား + အမျိုးသမီး)	အခန်းကဏ္ဍ	ခန့်မှန်း ကုန်ကျစရိတ်	အကျိုးခံစားခွင့်ရှိသူခန့်မှန်းခြေအရေအတွက်		
					ကျား	မ	ပေါင်း
၁	ကျွန်းကရစ်ဘေလ်သဲ ကောက်လမ်း	ကျား	အခြေခံအဆောက်အအုံ	၄,၅၈၀,၀၀၀	၃၅၄	၃၉၈	၇၅၂
၂	မူလပျား ကျောင်းစာအုပ် ဆောက်ခြင်း	ကျား + မ	ပညာရေး	၃၀,၀၀၀,၀၀၀	၃၅၄	၃၉၈	၇၅၂
၃	တံတား တည်ဆောက်ခြင်း	ကျား	အခြေခံအဆောက်အအုံ	၈,၀၀၀,၀၀၀	၃၅၄	၃၉၈	၇၅၂
၄	ကျွန်းကရစ်ဘေလ်သဲ ကောက်လမ်း	ကျား	အခြေခံအဆောက်အအုံ	၇,၀၀၀,၀၀၀	၃၅၄	၃၉၈	၇၅၂
၅	ဆေးပေးခန်းမ ဖွဲ့စည်းခြင်း	ကျား + မ	ကျန်းမာရေး	၄,၀၀၀,၀၀၀	၃၅၄	၃၉၈	၇၅၂

ဃ။ လူထုစီမံကိန်း၏ လာမည့် (၄) နှစ်အတွက် အကျုံးမဝင်သော ဦးစားပေး ဖွံ့ဖြိုးတိုးတက်မှု လုပ်ငန်း အစီအစဉ်များအားဖော်ပြပါ။

အဆင့်	ကျေးရွာအတွက် ဦးစားပေး ဖွံ့ဖြိုးတိုးတက်မှု လုပ်ငန်းစဉ်များ	အဆိုပြုသူ (အမျိုးသားများ/ အမျိုးသမီးများ/ အမျိုးသား + အမျိုးသမီး)	အခန်းကဏ္ဍ
၁	စိုက်ပျိုးရေး၊ မွေးမြူရေး ဝန်ထောက်	ကျား + မ	အထောက်အပံ့ပေးခြင်း၊ ကျွေးမွေးရေး
၂	အသေးစား ချေးငွေပေးရန်	မ	အထောက်အပံ့ပေးခြင်း၊ ကျွေးမွေးရေး
၃	အသက်မွေးဝမ်းကျောင်း ဝန်ထောက်	မ	အထောက်အပံ့ပေးခြင်း၊ ကျွေးမွေးရေး
၄	စိုက်ပျိုးရေး အထောက်အပံ့	ကျား + မ	အထောက်အပံ့ပေးခြင်း၊ ကျွေးမွေးရေး
၅			

ခေါင်းဆောင်၊ ကျေးရွာစီမံကိန်းအထောက်အကူပြုကော်မတီမှအတည်ပြုသည်။

အမည် ဒေါ်စန္ဒာစု လက်မှတ် ကျွန်းကရစ်ဘေလ်သဲ နေ့စွဲ ၆.၄.၂၀၂၃

ပုံစံ - ၀ - ၄ ကျေးရွာအုပ်စုစီမံကိန်းလုပ်ငန်းခွဲရွေးချယ်ခြင်းပုံစံ (Form PC 4)

လက်ညှိုးရွားစွာ စီမံကိန်းလုပ်ငန်းခွဲရွေးချယ်ရာတွင် အပေးပြီးနောက်တွင် ကျေးရွာအုပ်စု CF/IT တို့၏ အကုစာညီရယူ၍ ကျေးရွာစီမံကိန်းလုပ်ငန်းခွဲများကို အသုံးပြုပုံစံအား ပြည့်စုံအောင်ပြင်ဆင်ရမည်။ ဤပုံစံအား ပြည့်စုံအောင်ပြင်ဆင်ရာတွင် TPIC သို့မဟုတ် အောက်ဖော်ပြပါ အချက်အလက်များကို အသုံးပြုရမည်။ CF မှ ကျေးရွာစီမံကိန်းခွဲရွေးချယ်ရာ အချက်အလက်များကို MIS သို့ ထည့်သွင်းရမည်။ (ယနေ့စီမံကိန်းလုပ်ငန်းခွဲ ဟုတ်တိုင်သာ ကျေးရွာများ မပါဝင်ပါ။)

ကျေးရွာစီမံကိန်းခွဲရွေးချယ်ရာတွင် ဦးစွာ ကျေးရွာ (CF) ၁ မှ ၆၂ ယူ၍ ဖော်ပြပါ (CTF) ၊

ခန့်မှန်း ၇.၄.၂၀၂၅ ခုနှစ် ဝက်ဂန်းအားအမှတ်ပြစ်ပေးပါ။ (V) ဝက်ဂန်း(၁) ဖောက်ခွဲခြင်း (၂) ဝက်ဂန်း(၃) ဝက်ဂန်း(၄) ပြည့်နှယ်/တိုင်း ကျဉ်း ပြန့်နှံ့ ၅၅ ကျ

ကျေးရွာအမည်	ထောက်ပံ့မှု မည့် လုပ်ငန်းများ	အတိုင်းအတာ	ခန့်မှန်း အကျိုးစီးပွား ရှိသူများ	စီမံကိန်း တိုက်ရိုက် အကျိုးစီးပွား ရှိသူများ	အဆိုပြုထင်မြင်ချက်	ခန့်မှန်းကျန်ကျစေရန်		
						စီမံကိန်း ထည့်သွင်းမှု	ကျေးရွာ ထည့်သွင်းမှု	အခြားထည့်သွင်းမှု (ခေါ်ပြန်) ထည့်သွင်းမှု/အမည်/အဖွဲ့
ဖျားတင်	ကွန်ကရစ်ဘောင် သစ်ကျောက်လမ်း	1150' x 16' x 6"	756	၇၅၆	၇၅၆	၉,၆၀၀,၀၀၀	-	၉,၆၀၀,၀၀၀
မြို့မသာ	ကွန်ကရစ်လမ်း	၆၂၀' x 18' x ၆"	၅၇၅	၅၇၅	၅၇၅	၁၄,၄၁၀,၀၀၀	၇၇၇၅၅	၁၄,၄၈၇,၇၅၅
လမ်းကုန်း	ကွန်ကရစ်ဘောင် သစ်ကျောက်လမ်း	1140' x 13' x ၆" 325' x 18' x ၆"	752	၇၅၂	၇၅၂	၉,၅၅၀,၀၀၀	-	၉,၅၅၀,၀၀၀

ရထား ကျေးရွာအုပ်စု စီမံကိန်းစီမံကိန်း ဥက္ကဋ္ဌ အမည် လက်မှတ် ရက်စွဲ

 ၂.၆.၂၀၁၆
 အစိုးရအဖွဲ့
 ၇.၆.၂၀၁၆

ဆက်လက်ပြီး ကျေးဇူးတင်စွာဖြင့် ခွဲယူ အဖွဲ့အား တစ်ဖွဲ့ပေါင်းစုံ ပြန်လည်ပေးအပ်ပါ။
ပြီး ဆက်မတတ် နှစ်ချိန် အပြောင်းရွှား မူလပုံစံကြည့်သည်။

- ဆုံးဖြတ်ချက်၊ ကျေးဇူးတင်စွာဖြင့် ခွဲယူ အဖွဲ့အား တစ်ဖွဲ့ပေါင်းစုံ ပြန်လည်ပေးအပ်ပါ။
ခွဲယူမှုများမှာ (၁) ကျွန်ုပ်တို့၏ ရည်ရွယ်ချက်များ၊ (၂) မူလပုံစံအောက်တွင် ဆက်
ရေး၊ (၃) တံတားတည်ဆောက်ခြင်း၊ (၄) ရေပိုက်လိုက် တွင်ရေး၊ (၅) စောင့်ရှောက်
ပုံစံရေး၊ (၆) နိဂုံးပျက်ပျက်ပျက်ပျက်ရေး၊ (၇) အသေးစားရေးရေး၊
(၈) အုပ်ချုပ်ဆောင်ရွက်ရေး၊ (၉) ဆက် တည်ဆောက်ရေးတို့ ဖြစ်သည်။

မှတ်တမ်းတင်သူ
လက်မှတ်၊ 
အမည်၊ ဦးကျော်သူ

၁၃။ ကဏ္ဍအလိုက်ဖွံ့ဖြိုးရေးလုပ်ငန်းစဉ်များ

ကဏ္ဍ		စဉ်	လုပ်ငန်းအမျိုးအစား	အဆိုပြုသူ(အမှန်ဖြစ်ရန်)			ပုနှစ်	စတင်ပုံနှိပ်/အစွဲအစည်း (သို့) ဌာန	မှတ်ချက်
				ကျား	မ	ကျား+မ			
အခြေခံအဆောက်အအုံကဏ္ဍ (လမ်း/တံတား/ရေရရှိရေး/ဇီးလင်းရေး)	၁	ကွန်ကရစ်ကောင်စီနှင့် ကောက်ယူမှု	✓				၀.၅၅		
	၂	တံတား တည်ဆောက်ခြင်း	✓				•		
	၃	ရေပိုက်လျှော့ ဖြေရှင်းခြင်း	✓				•		
	၄								
	၅								
လူမှု စီးပွားကဏ္ဍ (ပညာရေး/ ကျန်းမာရေး နှင့် ဆိုင်သောအဆောက်အအုံများနှင့် အခြားလိုအပ်ချက်များ)	၁	ဆေးပေးခန်း ဖြေရှင်းရေး၊ ချိုးခြင်း			✓		၀.၀၅		
	၂	မူလကုန်ကျေးဇူးတင်စာတမ်း			✓		•		
	၃								
	၄								
	၅								
သက်မွေးဝမ်းကျောင်းကဏ္ဍ (ပိုက်လိုင်းရေး/ ဓမ္မာပြုရေး နှင့် ဆိုင်သော အဆောက်အအုံများ နှင့် အခြား လိုအပ်ချက်များ)	၁	စိုက်ပျိုးရေး / ဓမ္မာပြုရေးအဖွဲ့			✓		၁၀၀		
	၂	ကပ်ချုပ်စက် သစ်တန်း		✓			•		
	၃	အိမ်သုံးစား ရွှေ့ရွှေ့ပေးရေး		✓			အခြား		
	၄	စိုက်ပျိုးရေး အတွက် ဆည် တည်ဆောက် ခြင်း			✓		၁၀၀		
	၅								
သဘာဝဘေးအန္တရာယ် လျော့ပါးရေး ကဏ္ဍ	၁								
	၂								
	၃								
	၄								
	၅								
အခြားကဏ္ဍ (ဌာနဆိုင်ရာများသို့ လွှဲပြောင်း နိုင်ခြင်း နှင့် အကောင်အထည် ဖော်ဆောင်ခြင်းပေးနိုင်ခြင်းမရှိ သော လုပ်ငန်းများ)	၁								
	၂								
	၃								
	၄								
	၅								

ကျား - ၅၅ - ၂၅၆ - ၅၅