

ပြည်ထောင်စုသမ္မတမြန်မာနိုင်ငံတော်အစိုးရ  
စိုက်ပျိုးရေး၊ မွေးမြူရေးနှင့် ဆည်မြောင်းဝန်ကြီးဌာန  
ကျေးလက်ဒေသဖွံ့ဖြိုးတိုးတက်ရေးဦးစီးဌာန  
ဗဟုတောမြို့နယ်



လူထုပဟိုပြုစီမံကိန်း  
National Community Driven Development Project  
(NCDDP)



ကျေးရွာဖွံ့ဖြိုးရေး အစီအစဉ်  
Village Development Plan (VDP)

လယ်တောကျေးရွာ၊ သတ္တယံသောင်ကျေးရွာအုပ်စု

မာတိကာ

စဉ်	အကြောင်းအရာ	စာမျက်နှာ
၁	မြို့နယ်မြေပုံ	၁
၂	ကျေးရွာအုပ်စုမြေပုံ	၂
၃	ကျေးရွာအုပ်စုတွင် ပါဝင်သောကျေးရွာများစာရင်း	၂
၄	ကျေးရွာသမိုင်းကြောင်းအကျဉ်းချုပ်	၃
၅	လူထုပူးပေါင်းပါဝင်သော ဆန်းစစ်ခြင်းနှင့် အကဲဖြတ်ခြင်း လုပ်ငန်းစဉ် PRA/PSA အကျဉ်းချုပ်ဇယား	၅
၆	ကျေးရွာဖွံ့ဖြိုးရေးအစီအစဉ်အတွက်အသုံးပြုခဲ့သော PRA tools များနှင့် တစ်ခုချင်းစီအတွက် သုံးသပ်ချက်များ	၅
၇	ကျေးရွာကော်မတီရွေးချယ်ခြင်းနှင့် ကျေးရွာဖွံ့ဖြိုးရေးအစီအစဉ် ဆောင်ရွက်မှုမှတ်တမ်းဓါတ်ပုံများ	၁၇
၈	ကျေးရွာစီမံကိန်းအထောက်အကူပြုကော်မတီဝင်များစာရင်း	၁၈
၉	ကျေးရွာအခြေခံအချက်အလက်များ (ပုံစံ ၈ - ၁)	၁၉
၁၀	စီမံကိန်းစက်ဝန်းအချိန်ဇယား (ပုံစံ ၈-၂)	၂၈
၁၁	ကျေးရွာဖွံ့ဖြိုးရေး ဦးစားပေး အစီအစဉ် (ပုံစံ ၈-၃)	၃၃
၁၂	ကျေးရွာအုပ်စုစီမံကိန်းလုပ်ငန်းခွဲရွေးချယ်ခြင်း (ပုံစံ ၈-၄)	၃၉
၁၃	အစည်းအဝေးမှတ်တမ်းများ	၄၆
၁၄	ကဏ္ဍအလိုက် ဖွံ့ဖြိုးရေး ဦးစားပေးလုပ်ငန်းများ	၅၀
၁၅	VDP အရည်အသွေးထိန်းချုပ်မှု (Check List for VDP)	၅၂

၁။ ငပုတောမြို့နယ်အခြေပြမြေပုံ

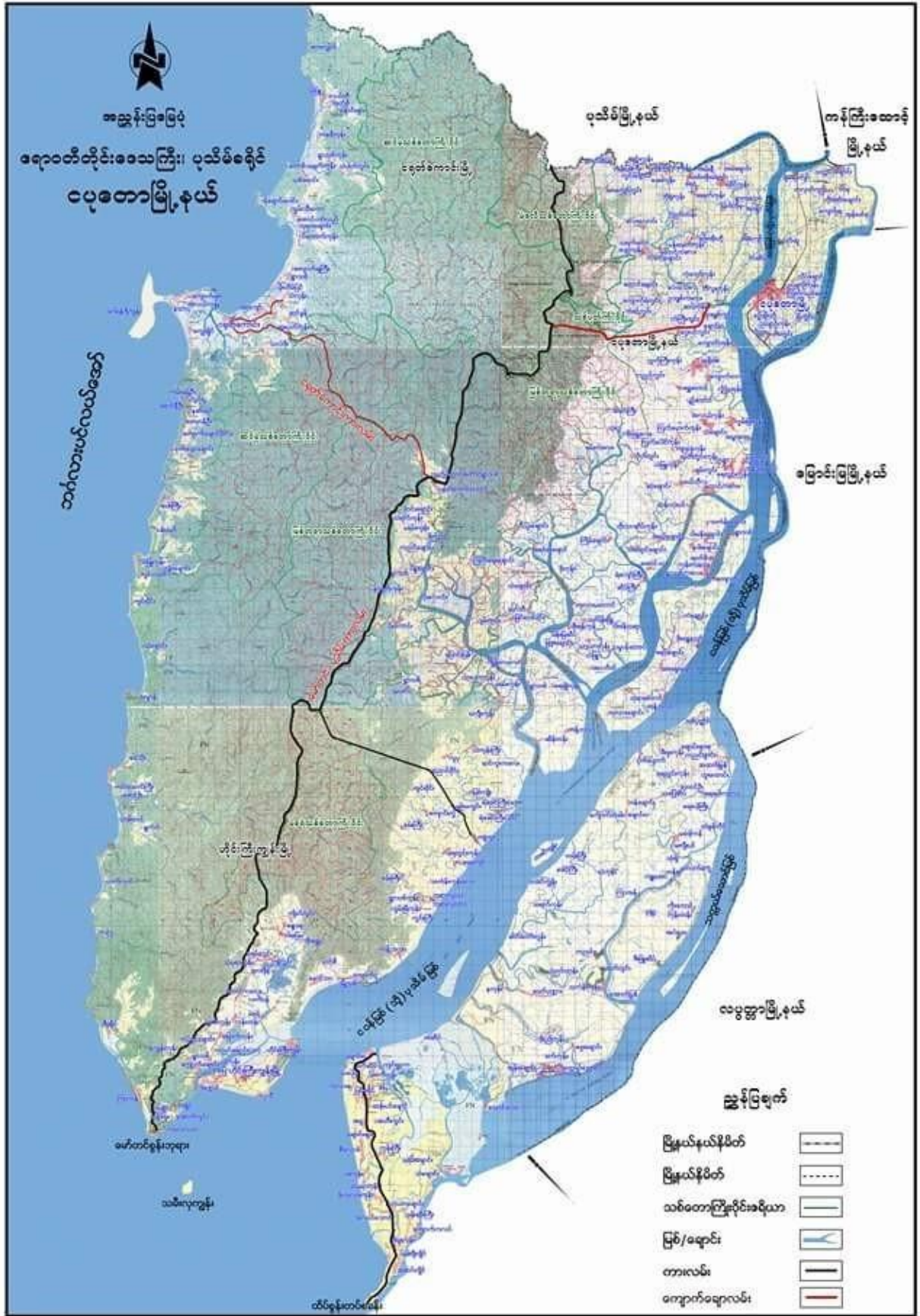

၂။ ကျေးရွာအုပ်စုမြေပုံ

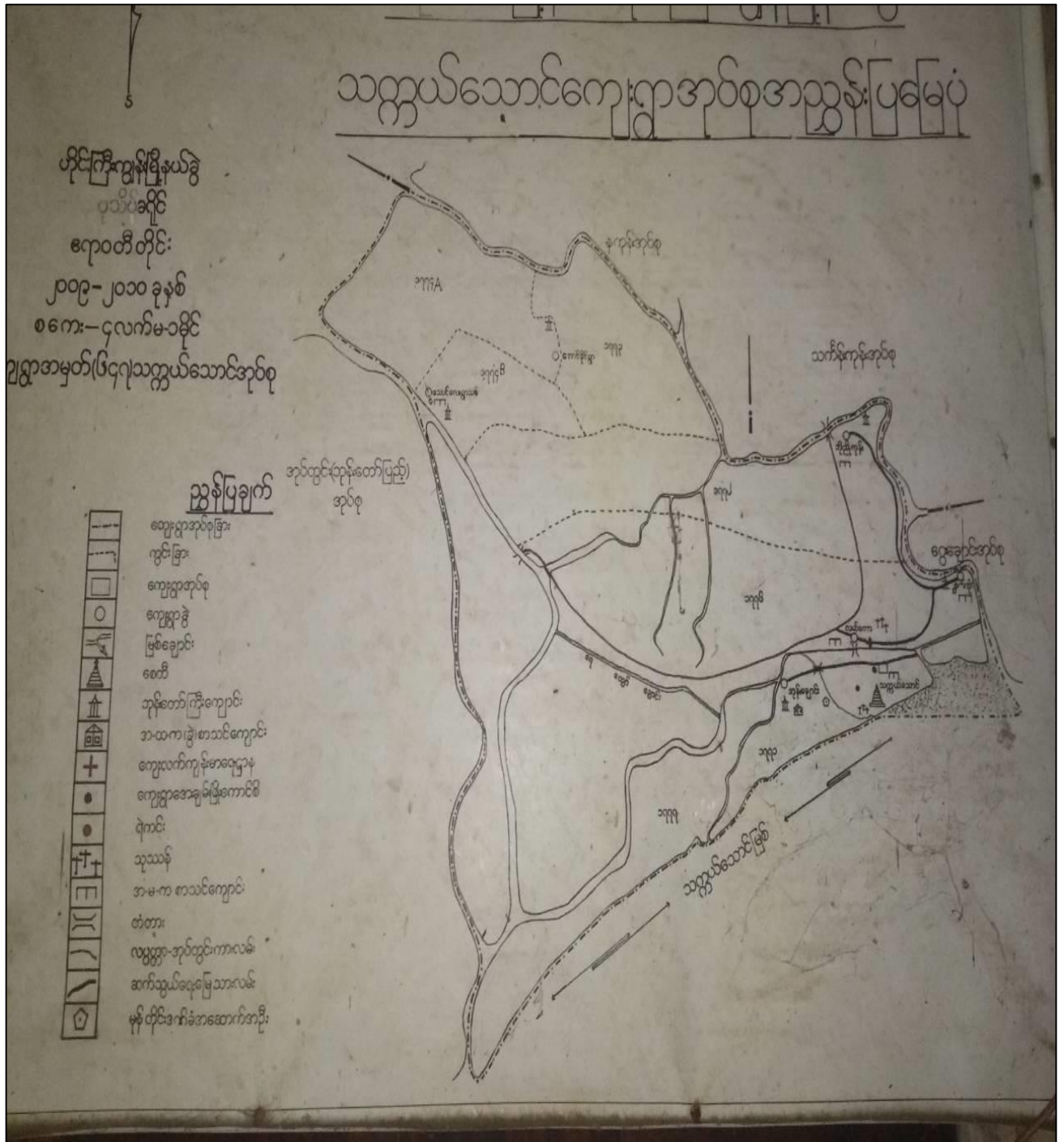

၃။ ကျေးရွာအုပ်စုအတွင်းပါဝင်သော ကျေးရွာများစာရင်း

- ၁ - သက္ကယ်သောင်
- ၂ - စက်ချောင်း
- ၃ - အုန်းချောင်း
- ၄ - လယ်တော
- ၅ - ဖိုးညိုကုန်း
- ၆ - အောင်နိုင်

လယ်စောစောကျေးရွာသမိုင်း

Date . 22.2.2017

ကျေးရွာသမိုင်း

အကျဉ်းချုပ်

ကျွန်တော်တို့လယ်စောစောကျေးရွာအား မြန်မာသက္ကရာဇ် (၁၂၈၈) ခု ခုတ်  
ခန့်က အိမ်ခြံ (၄၀) ကျော်ရှိ စောစောရွာ၏ လယ်ယာအသက်မွေးဝမ်းကြောင်း  
မြို့နေထိုင် ဖြစ်ပြီး " ခိုးစွာအံ့ဩ " တို့လယ်စောစော ဓာတ်ပုံနှင့်အညီ စောစောရွာ  
စောစောခံပါသည်။

● (၁၃၁၁) ခုခုတ် ရောက်လာသောအခါ အာသာ၊ သာသနာကို ကြည်ညိုသောအား  
ဖြင့် ဆင်းတော်ကြီးကျောင်းကိုလည်း အိမ်ခြံ (၄၀) ချိဖြင့် ကျွန်တော်တို့  
လယ်စောစောရွာကို တည်ဆောက် ကိုးကွယ်ခဲ့ပါသည်။  
ဒုတိယ ကြာမြင့်လာသော အခါ ကျွန်တော်တို့ လယ်စောစောရွာကို လယ်ယာ  
ပုပ်တို့၏ ဓားဆောက်သူများထံ များပြားလာပြီး ဆင်းဝါးများကို အိမ်ထဲခိုက်  
ပျိုးခြင်းဖြင့် အသက်မွေးဝမ်းကြောင်းဖြင့် ပုပ်တို့၏ ဓားဆောက်ခြင်းခံခဲ့ပါသည်။

● (၁၃၂၈) ခု ရောက်လာသောအခါ ဆင်းတော်ကြီးကျောင်းမှ ကလေး  
သူငယ်များ ဆင်းတော်ကြီး၏အနီးကပ် ကျောင်းများကိုလည်း ဆင်းကြားခံ  
ကြပါသည်။  
(၁၃၄၈) ခု ခုတ် မှာ ကလေးများ ပညာသင်ကြားခွင့် ရရှိသောအခါ ငါး ခုခုတ်  
မှာတွင် တွဲသက် မူလတန်းကျောင်းကို ဆင်းဝါး၊ ခိုဖြင့် တည်ဆောက်ခဲ့ပါသည်။  
(၁၃၅၈) ခုခုတ် တွင် ဖွင့်တွဲသက်ကျောင်းကိုလဲ ကွဲသူ၊ ကွဲသားများ ပူပေါင်း  
ပြီး အခြေခံ ပညာ မူလတန်းကျောင်း ရရှိရန်လည်း ဆောင်ရွက်ခဲ့ပါသည်။

သဘာဝဘေး နက္ခတ် မကြေရာက်မီ ယဉ်ကျေး (၂၀၁၇) ခုနှစ် ပြီး

၈) ချစ် စေ (၂) ရက် (၁၃၇၀) ခုနှစ် တစ်နှစ်လုံး (၁၂) ရက်ချေ့မှာ  
ကျွန်တော်တို့ ယယ်လာစွာ နာဂစ်များတိုင်း ဒဏ်ကြောင့် စိမ့်ခြေပေါင်း များစွာနှင့်  
အသက်ပေါင်း များစွာအုံးရှုံးခဲ့ရပါသည်။ (၂၀၀၉ - ၂၀၁၀) ခုနှစ် ရောက်သောအခါ  
ကျွန်တော်တို့ ယယ်လာစွာကို ဌာန အုပ်ကြာ အဖွဲ့အစည်းခင်း မှ ယာရာကန်  
ကုန်ပစ္စည်း ခြံ နှင့် ရွာသူ၊ ရွာသားများ ပူးပေါင်းကာ ယယ်လာစွာကို  
ပြန်လည် တည်ဆောက်ခဲ့ပါသည်။

● ထို့ကြောင့် ယယ်လာစွာကျေးရွာစာရင်း မှတ်တမ်း မတူ ဖွံ့ဖြိုးတိုးတက်စေပြု

ဖော်ပြပါ-

(၂၀၁၇-၂၀၁၈) ခုနှစ်တွင်

ယူဆချက်ပြု စီမံကိန်း အဖွဲ့မှ

ယာရာကန် ကုန်ပစ္စည်း ဖွံ့ဖြိုး ပေးခြင်းကိုလည်း  
ကင်းစို ဖြစ်ကြောင်း တစ်ပြိုင်တည်းပါသည်။

အထူးပင် ဝမ်းခြောက်၊ ကျေးဇူး

၅။ လူထုပူးပေါင်းပါဝင်သော ဆန်းစစ်ခြင်းနှင့် အကဲဖြတ်ခြင်း လုပ်ငန်းစဉ် PRA/PSA အကျဉ်းချုပ်ဇယား

စဉ်	အသုံးပြုခဲ့သော PRA Tools များ	ကျား	မ
၁	ကျေးရွာအရင်းမြစ်ပြမြေပုံ (Social Map)	၁၁	၁၁
၂	ရာသီခွင်ပြပြက္ခဒိန် (Seasonal Clender)	၁၁	၁၁
၃	ဥစ္စာနေကြွယ်ဝမှု ဦးစားပေးအဆင့်သတ်မှတ်ခြင်း (Wealth Ranking)	၁၂	၁၃
၄	ကျား၊ မ ယင့်ကူအိမ်သုံးသပ်ခြင်း (Cob Web)	၁၁	၁၁
၅	အရင်းအမြစ်အသုံးချမှုဖော်ထုတ်ခြင်း ဇယား (Asset Mapping)	၁၁	၁၁
၆	အဖွဲ့အစည်းချိတ်ဆက်မှုမြေပုံ (Veen diagram)	၁၁	၁၁

၆။ ကျေးရွာဖွံ့ဖြိုးရေးအစီအစဉ်အတွက်အသုံးပြုခဲ့သော PRA tools များနှင့် တစ်ခုချင်းစီအတွက် သုံးသပ်ချက်များ



အမည်ကျော်ကဏ္ဍပြပွဲ

ရက်စွဲ - ၈.၁၁.၁၈

ကျေးဇူး - ဝယ်တော

အောင်မြင်မှုများနှင့် ဆန်းစစ်ချက်

- တစ်ရွာလုံး ဗုဒ္ဓဘာသာကိုသာ ကျိုးကွယ် ပြောဆိုပါသည်။ (အစဉ်က)
- ဖွဲ့စည်းပုံအရ ခုလည်း ရှေးကျွန်ုပ်တို့ပါသည်။
- သောကတို့၏ ကောင်းစွာပြုစုပေးခဲ့သည်။ ယခုပင် မိုက်ပျိုးခြင်းကို ဂုဏ်တော်ဖြင့် ဖြစ်စေရန် တစ်နိုင် တစ်ဖိုင် ဆိုက်ပါကြသည်။
- ဖိနပ်ဖိစား ဝယ်ယူပေးပြီး ကိုယ်အဖျားဆိုးဆိုးလျှင် ဆေးဝါးပေးပေးကြသည်။
- ဆောင်းကာလ ၊ တွဲကာလများတွင် အပူပေးဆေးပေးခြင်း၊ နှုတ်ဖြင့် တဖြည်းဖြည်း ပျားသို့ သွားရောက် အပူပေးပေး ရှေ့ပြေးလည်း ဖြစ်ပါသည်။
- ၂၀၁၄ ခုနှစ် နှစ် နှစ်ကလေးကတည်းက ဆေးဖြင့် ဆေးပေးခြင်း အစဉ်ကလေးပင် ဖြစ်ပြီး များစွာ ဆိုးတက် ဖြစ်လေ ဖြစ်ပါသည်။

ဆန်းစစ်ချက်ကို အောက်ဖော်ပြပါအတိုင်း

- ဆန်းစစ်ချက်အရ



ရက်စွဲ: 19. 1. 2018

ကုသိုလ်ပြု ဖြေဆို

ကျေးဇူးတင်စာ: 10. 10. 18

အခြေအနေအထား	တနင်္ဂနွေ	တနင်္လာ	မင်္ဂလာ	ဗုဒ္ဓဟူး	သောတနင်္ဂနွေ	စနေ	အင်္ဂါ	ဗုဒ္ဓဟူး	သောတနင်္ဂနွေ	စနေ	အင်္ဂါ	ဗုဒ္ဓဟူး	သောတနင်္ဂနွေ
ကုသိုလ်													
ဆိုးဝါးမှုများ	-	-	-	-	-	-	-	-	-	-	-	-	-
ဝေဒနာ													
ကျန်းမာရေး	-	-	-								-	-	
ပွင့်တော်ကျင်းပရက်	မရှိ	မရှိ	-	မရှိ	-	-	မရှိ	မရှိ	-	-	-	-	-
ကောက်စားရေအခြေအနေ													
လမ်းပန်းဆက်သွယ်ရေး													
ကျန်းမာရေး													
အခြေအနေအထား													

ယပ်ဆော့ကျော့ (သက္ကဋ္ဌပင်သောင်ကျော့ကျွန်းပင်စု)

'ကုသိန္ဒေပြုပြန်ခြင်း'

ဆွေးနွေးခြင်းနှင့် ဆက်စပ်ခြင်း။

ကုသိန္ဒေတို့ ။ တန်ခူး၊ တပေါင်း၊ သီတင်းကျွတ်၊ တန်ဆောင်မုန်း၊ နဝတော်၊ ပြာသိုက်၊ တပို့တွဲ၊ လဆန်း၊ ဇူလိုင်၊ နယုန်၊ ဝါဆို၊ ဝါခေါင်၊ စောသလ၊ လဆန်း၊ မြို့ရွာသည်။  
တန်ဆောင်မုန်း၊ နဝတော်၊ ပြာသိုက်၊ တပို့တွဲ၊ လဆန်း ဆောင်း၊ မြေခွဲ၊ အေးပါသည်။

စိုက်ပျိုးရေး ။ ။ ကနဦး၊ နယုန်၊ ဝါဆို၊ ဝါခေါင် လဆန်း ယပ်စိုက်ရန်ပြုပြီး ဖြို၊  
စောသလ၊ သီတင်းကျွတ်၊ လဆန်း၊ ကောက်ပင် ပေါက်သည်။  
တန်ဆောင်မုန်း၊ နယုန်၊ ကောက်ပင်သည်။  
နဝတော်၊ ပြာသိုက်၊ ပေါင်းနပ်သည်။ ပြာသိုက်၊ စပါး၊ မြေခွဲသည်။ တပို့တွဲ၊ တပေါင်း၊ မြေယာပြိုအံ့။

ကျောက်တုံး ။ ။ တန်ခူး၊ ကနဦး၊ နယုန်၊ ဝါဆို၊ ဝါခေါင် ငါး ပုလွန်၊ ဇူလိုင်၊  
တပို့တွဲ၊ တပေါင်း၊ မြေ ဖျာပါ။

ကျောက်တုံးမြေရေခြေခြေ ။ နဝတော်၊ ပြာသိုက်၊ တပို့တွဲ၊ တပေါင်း၊ တန်ခူး၊ ကနဦး၊ နယုန်၊ ဇူလိုင်၊ စောသလ၊  
နယုန်၊ ဝါဆို၊ ဝါခေါင်၊ စောသလ၊ သီတင်းကျွတ်၊ တန်ဆောင်မုန်း၊ လဆန်းတွင် ကျောက်တုံး  
ရေကန်တွင် ရေရှိပါသည်။

ပွဲဆောင်များ ။ ။ တန်ခူး၊ လဆန်း၊ နယုန်၊ ကနဦး၊ လဆန်း၊ နယုန်၊ ဝါဆို၊ လဆန်း၊ နယုန်၊ သီတင်းကျွတ်၊  
စောသလ၊ ပွဲဆောင်များ၊ လဆန်း၊ နယုန်၊ နဝတော်၊ ပြာသိုက်၊ ပွဲဆောင်များ၊ တပို့တွဲ၊ ကျား၊ ဝါဆို၊  
ပွဲ၊ တပေါင်း၊ သူ့ကွဲ၊ ပွဲဆောင်များပါသည်။

ဝင်ငွေ ။ ။ နဝတော်၊ ပြာသိုက်၊ တပို့တွဲ၊ တပေါင်း၊ တန်ခူး၊ ကနဦး၊ ဝါခေါင်၊ စောသလ၊ သီ  
တင်းကျွတ်၊ ကျောက်တုံးတွင် ဝင်ငွေ၊ မကောင်းပါ။ နယုန်၊ ဝါဆို၊ ဆောင်း၊ အထက်၊ ကောက်၊ ချို၊  
တန်ဆောင်မုန်း၊ နယုန်၊ နဝတော်၊ ပြာသိုက်၊ တပို့တွဲ၊ တပေါင်း၊ တန်ခူး၊ ကနဦး၊ လဆန်း၊ စောသလ၊  
သီတင်းကျွတ်၊ လဆန်းတွင် ဝင်ငွေ၊ မကောင်းပါ။

လမ်းပန်းဆက်သွယ်ရေး ။ ။ တန်ဆောင်မုန်း၊ နဝတော်၊ ပြာသိုက်၊ တပို့တွဲ၊ တပေါင်း၊ တန်ခူး၊ ကနဦး၊ လဆန်း၊ စောသလ၊  
သီတင်းကျွတ်၊ လဆန်းတွင် လမ်း၊ မကောင်းပါ။

ကျွန်းစာရေး ။ ။ တန်ခူး၊ ကနဦး၊ လဆန်းတွင် ဝမ်း၊ ပျက်၊ ဝမ်း၊ ပျက်၊ ကျွန်းစာရေး၊ မြေခွဲသည်။  
တပို့တွဲ၊ တပေါင်း၊ လဆန်းတွင် ကျွန်းစာရေး၊ အထက်၊ မြေခွဲသည်။ နဝတော်၊  
ပြာသိုက်တွင် ပျက်၊ နယုန်၊ ဝါဆို၊ ဝါခေါင်၊ စောသလ၊ သီတင်းကျွတ်၊ တန်  
ဆောင်မုန်း၊ လဆန်းတွင် ကျွန်းစာရေး၊ အထက်၊ မြေခွဲသည်။

ရက်စွဲ: 19.1.2018

ဘောင်ပေးကျေးဇူး

၂၅ ဘောင်ကြွယ်ဝမှု

update: 10.10.18

ကဆံ	သတ်မှတ်ချက်	အိမ်ထောင်စု အရေအတွက်	အိမ်အရေ
ပျားဘာသာ ရပ်ခို	ပျား: ဆိုင်၊ ဆိုင်ကပ် ပျားအများ ပျက်သား စက်ကျ . ခွပ် မိုး ပျံ့ထောင် / နှိပ်ခြံ၊ ခြံ	2	
ကောင်ကောင် ရပ်ခို	ပျက်၊ ဆိုင်ကပ်၊ စက်ကျ / နှိပ် ကျေးဇူး၊ ကောင်နှစ်၊ ကောင်၊ ဆိုင်၊ သား	10	
မပြေလည်သော ရပ်ခို	ကုန်းထောင် / သိုးဗျ / ဗုဒ္ဓါလ်ထိုး / ကျေးဇူး၊ ကောင်နှစ်၊ ကောင်၊ သား၊ နှိပ်ခြံ။	22	
ဆင်းရဲနွမ်းပါး သောရပ်ခို	မြေကြီး၊ မိလင် / ကျပ်စိုး၊ လှုပ်သား / တဖြောင့်၊ ရေ၊ မြေ၊ အလှုပ် လှုပ်ကိုင်ရ ကလေး ကျောင်း မထား ၂၇၀၆၆၆: ၆၆၊ ၇၇ ကျပ် = ၇၇: များ = ၇၇: ၆ ၆ = ၇၇:	50	

လယ်တောကျေးဇူး (သက်တောကျေးဇူး) အုပ်စု

“ဥစ္စာစနစ်အဆင့်သတ်မှတ်ချက်”

ဆွေးနွေးခြင်း နှင့် ဆန်းစစ်ခြင်း

- ၁။ မပြေလည်ဆုံ (၁၇) နှစ်: လယ်ပိုင်း၊ စက်ပိုင်း၊ ကျွဲ၊ နွား၊ ဆိုင်ကယ်၊ ဒီဇီ၊ ဒေါင်း၊ လယ်ထွက်စက်၊ ဆန်စက်  
TV.. စတောင်၊ ကိုယ်ပိုင်ကား၊ ပုစွန်ကန်
- ၂။ အလယ်အလတ် (၁၀) နှစ်: လယ် (၁၀) ဧက အထက်၊ ကျောက်ဆရာ/မဝန်ထမ်း၊ ဆိုင်ကယ်၊ TV  
လယ်ထွက်စက်၊ ပုစွန်ကန်
- ၃။ မပြေလည် (၂၀) နှစ်: လက်ကုပ်လက်စာ၊ ကန်၊ ထောင့်၊ ပိုက်ချ၊
- ၄။ မပြေလည်ဆုံ (၁၆) နှစ်: ကျောက်စက်ပါ:

ပဒေကုသိုလ်သုံးနှစ်ခြင်း ဦးစောဦးစော

ကျေးဇူးတင်စာ  
update 10.10.18

ရက်စွဲ = 19.1.2018

ဝေခွဲရက်စွဲ

ကုသိုလ်သုံးနှစ်ခြင်း  
ခွဲခြားရက်စွဲ

ပုံနှိပ်ရက်စွဲ  
ပုံနှိပ်ရက်စွဲ

ကုသိုလ်သုံးနှစ်ခြင်း  
ကုသိုလ်သုံးနှစ်ခြင်း

အိမ်ထောင်ရေး  
ကောသိုလ်ရေး

ကုသိုလ်ရေး  
ပုံနှိပ်ရက်စွဲ

ကျေးဇူးတင်စာ  
ကျေးဇူးတင်စာ  
ကျေးဇူးတင်စာ

ကျေးဇူးတင်စာ  
ကျေးဇူးတင်စာ

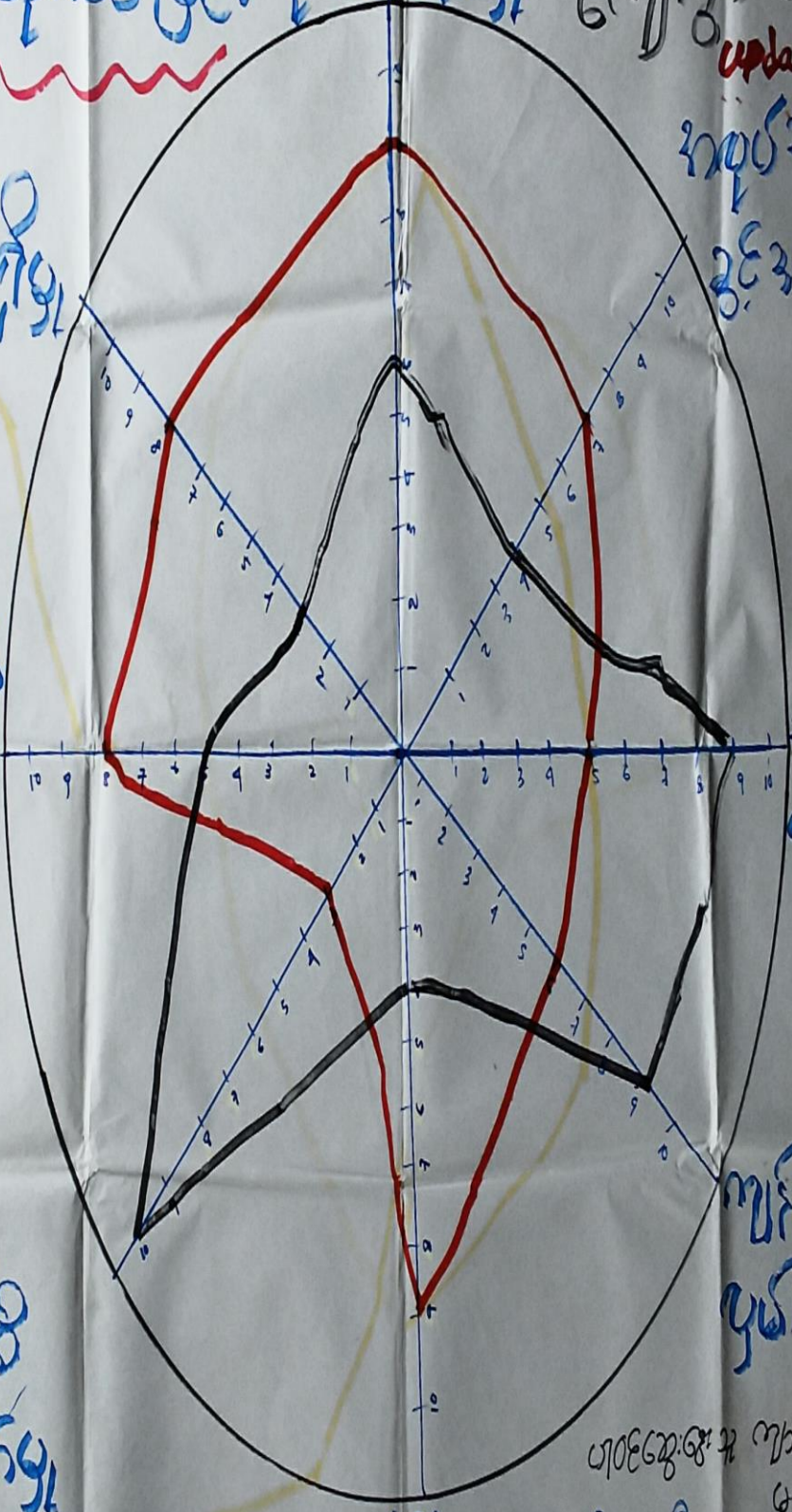

ပုံနှိပ်ရက်စွဲ

ပတ်ဝန်းကျင်ထိခိုက်မှု

ဆွေးနွေးခြင်းနှင့် ဆန်းစစ်ခြင်း

ဝင်ရောက်ခြင်း - ဂမ္ဘာ၊ ကျောက်၊ စတုရန်း၊ ရေပူအိမ်၊ အိမ်ခြံမြေ၊ ပျက်စီးခြင်း (စင်စစ်အခြေအနေ)၊  
အလုပ်အကိုင်အခွင့်အလမ်း - ဂမ္ဘာ၊ အစိုးရအဖွဲ့၊ ဂမ္ဘာ၊ ရေပူအိမ်၊ ရွေးချယ်ရေး၊ ပျက်စီးခြင်း၊ ရွေး  
ကောက်ပွဲ

ကျန်းမာရေးလက်ခံခြင်း - RHC ဆရာတော်၊ သားဖွားဆရာမ - AMBA - CHW - ကျန်းမာရေးအဖွဲ့၊  
ဖြစ်ပေါ်လာခြင်းအားဖြင့်

ဦးဆောင်ခြင်း - ... - စီးပွားရေး၊ ပျက်စီးခြင်း၊ ကျန်းမာရေး၊ ဘာသာရေး၊ ပျက်စီးခြင်း၊ ဘာသာရေး၊  
အကျိုးသက်ရောက်မှုအားဖြင့် အကျိုးသက်ရောက်မှုအားဖြင့် အကျိုးသက်ရောက်မှုအားဖြင့်  
အကျိုးသက်ရောက်မှုအားဖြင့် အကျိုးသက်ရောက်မှုအားဖြင့်

လုံခြုံခြင်း - စီးပွားရေး၊ ဂမ္ဘာ၊ တံတား၊ ရေပူအိမ်၊ အလုပ်အကိုင်အခွင့်အလမ်း၊  
သက်ဆိုင်မှုအားဖြင့် အကျိုးသက်ရောက်မှုအားဖြင့် အကျိုးသက်ရောက်မှုအားဖြင့်

အိမ်ခြံမြေအဆင့်မြှင့်တင်ခြင်း - စီးပွားရေး၊ ရေပူအိမ်၊ အလုပ်အကိုင်အခွင့်အလမ်း၊ ဂမ္ဘာ၊ အကျိုးသက်ရောက်မှုအားဖြင့်  
အကျိုးသက်ရောက်မှုအားဖြင့် အကျိုးသက်ရောက်မှုအားဖြင့် အကျိုးသက်ရောက်မှုအားဖြင့်

ပညာရေးလက်ခံခြင်း - အလုပ်အကိုင်အခွင့်အလမ်း၊ အလုပ်အကိုင်အခွင့်အလမ်း၊ အလုပ်အကိုင်အခွင့်အလမ်း၊  
ပညာရေးအဖွဲ့အစည်းအားဖြင့် အကျိုးသက်ရောက်မှုအားဖြင့် အကျိုးသက်ရောက်မှုအားဖြင့်

အစိုးရအဖွဲ့အစည်းအားဖြင့် - ကျန်းမာရေးအဖွဲ့၊ စီးပွားရေးအဖွဲ့၊ ပျက်စီးခြင်းအဖွဲ့၊ ကျန်းမာရေးအဖွဲ့၊  
ပျက်စီးခြင်းအဖွဲ့၊ ဝင်ရောက်ခြင်းအဖွဲ့၊ ဝင်ရောက်ခြင်းအဖွဲ့၊ ဝင်ရောက်ခြင်းအဖွဲ့၊  
ဝင်ရောက်ခြင်းအဖွဲ့ အကျိုးသက်ရောက်မှုအားဖြင့် အကျိုးသက်ရောက်မှုအားဖြင့် အကျိုးသက်ရောက်မှုအားဖြင့်

ယယ်တောကျေးရွာ / သက္ကယ်သားကုန်စင် update: 7.12.2017  
ရက်စွဲ- 20.2.2017

အင်း ဖြစ်ဝန်း ချုပ်မြုပ်ခြင်း  
update 8.11.18



ယယ်ကုန်စင်

စက်ချယ်

ရှေ့ကုန်စင်

လက်သမား

ဆံပင်ဝယ်

ဆံပင်ဝယ်

ရှေ့ကုန်စင်

ဈေးကောင်း

ယယ်ကုန်စင်

ရိက္ခာကုန်စင်

ရိုးကောင်း

ဆားကုန်စင်

ငါးကောင်း

ပျားရုံ

အထက်ကျွန်း/မဟာ

ရှေ့ခယ်

ဆံပင်ချုပ်

ယယ်ကုန်စင်

တင်းချုပ်

ချစ်အယ် Texta

အလှပြုပြင်ရေး

ဆံပင်ချုပ်/မောင်း

ဆင်းပုတ်

ကွမ်းယာကောင်း

စက်ချယ်

ရှေ့ခယ်

ဆယ်ချက်

ဆားကုန်စင်

ဒိုးမိင်း

တက်ဖွေ

ရှည်ကေး / ပွားကေး / အချင်းဆော်

မြေပေါက်

ပြိုင်ဆွေးနွေးသူဦးရှေ့

m = 11

ဖ = 11

ပ = ၃၃ နောက်

လယ်တောကျေးဇူး (သက္ကတသောဏကျေးဇူးအုပ်စု)

“အင်းအမြစ်သုံးစွဲမှုထိန်းချုပ်မှု”

ဆန်းစစ်ခြင်းနှင့် ဆွေးနွေးခြင်း

အမျိုးသားအချို့နှင့်အမျိုးသမီးများသည် ရေကန်များ၊ ဝယ်ကန်များကို အဓိကရေပေးပို့ပါသည်။ အထိမ်းအမှတ်များ  
များ ရေခဲခြင်း၊ ဝယ်ကန်၊ တင်း၊ နှစ်၊ အားထမ်း၊ စသည်တို့ကို ရေပေးပို့ပါသည်။

အမျိုးသမီး အချို့နှင့်အမျိုးသားများသည် ရေပေးပို့သော အရပ်များမှာ ရွေးကောင်း၊ မျှော်ကောင်း၊ အမြင့်မြင့်မြင့်၊  
ကွမ်းယာကောင်းဖြစ်နေကြပါသည်။ အချို့မှာ အထိမ်းအမှတ်များဖြင့်သာ ထင်း၊ နှစ်၊ ရေခဲ၊ တင်း၊ ဆွေး၊ ခြင်း  
တို့ကိုပါ ရေပေးပို့ပါသည်။

အမျိုးသားများနှင့် အမျိုးသမီး အချို့မှာ ရေကန်များ၊ လယ်ကန်များ၊ အားကန်များတို့အ  
ပေါ် အခြေခံ၍ ရေပေးပို့မှုကို ရေပေးပို့ကြပါသည်။



လယ်ကောက်ရေး

ရက်စွဲ

20.2.2017

အဖွဲ့ဝင်များအားဖြင့် ပြုလုပ်

လယ်ကောက်ရေး (သစ်နှစ်အစောင့်အရှောက်)

update - 7.12.2017

update - 8.11.18



ပြင်ဆင်ရေးအဖွဲ့

m = 11

w = 11

u = ၇၇၆၀၀၀

*[Handwritten signature]*

လယ်စားကျေးလက် အလုပ်သမားများ၏ အကျိုးစီးပွား

‘ဖွံ့ဖြိုးရေးအဖွဲ့အစည်းများ’

ဆွေးနွေးခြင်းနှင့် ဆန်းစစ်ခြင်း

- ၁။ ကျေးလက်တွင် မုဒုံအာသာများ ရှေ့တင်သည်။ သုံးကြီး၊ ငါးမိန်းကြား၊ ပျက်များကို စိုက်ပျိုးရေးအဖွဲ့အစည်းများ ဖွဲ့စည်းသည်။
- ၂။ လယ်စားကျေးလက်တွင် ဖွံ့ဖြိုးရေးအဖွဲ့များ ဖွဲ့စည်းပြီး ဝါဝင်လှုပ်ရှားရေးအဖွဲ့များ ဖွဲ့စည်းပေးသည်။
- ၃။ လယ်စားကျေးလက်တွင် နားရေး၊ ယုတ်စာ လူငယ်များ ဖွဲ့စည်းပေးသည်။ အားလုံးစည်းလုံးညီညွတ်ရေးအဖွဲ့များ ဖွဲ့စည်းပေးသည်။
- ၄။ လယ်စားကျေးလက်တွင် ဝေါဟာ အဖွဲ့များ ဖွဲ့စည်းပေးသည်။ စည်းလုံးညီညွတ်ရေးအဖွဲ့များ ဖွဲ့စည်းပေးသည်။
- ၅။ ဝက်ခြံစာ အဖွဲ့များ ဖွဲ့စည်းပေးသည်။
- ၆။ Save the children အဖွဲ့က ဆွဲထားပါ (အရင်က ဖွဲ့ပါသည်။)
- ၇။ စတုဂံစေ့ အဖွဲ့လည်း ဆွဲထားပါ (အရင်က ဖွဲ့ပါသည်။)
- ၈။ စေ့စွာ အဖွဲ့လည်း ဆွဲထားပါ (အရင်က ဖွဲ့ပါသည်။)
- ၉။ U N C P အဖွဲ့လည်း ဆွဲထားပါ (အရင်က ဖွဲ့ပါသည်။)
- ၁၀။ ဒါမ အဖွဲ့မှ အသံသမားများကို ဖွဲ့စည်းပေးပါသည် (ယခု ချိန်အိမ်ပါ။)
- ၁၁။ နှစ်စဉ်စား အဖွဲ့လည်း ဆွဲထားပါ (အရင်က ဖွဲ့ပါသည်။)
- ၁၂။ ၇ စတုဂံလည်း ဖွဲ့ပါသည် (ကျေးလက်အဖွဲ့နှင့် ခိုင်ခက်ကြံ့ခမ်းပါသည်။)
- ၁၃။ အိမ်ထောင်အဖွဲ့လည်း ဖွဲ့ပါသည် (ကျေးလက်နှင့် ကပ်ဆောင်ပါဝင်မှု နည်းပါသည်။)
- ၁၄။ အေးစားစားလည်း ဖွဲ့ပါသည် (ဖွံ့ဖြိုးမှုအား နည်းပါသည်။)
- ၁၅။ အုပ်ချုပ်ရေး အဖွဲ့လည်း ဖွဲ့ပါသည် (၇၇ ဖွဲ့၊ ၁၀၀ ဖွဲ့ပါဝင်သည်။)

၇။ ကျေးရွာကော်မတီရွေးချယ်ခြင်းနှင့် ကျေးရွာဖွံ့ဖြိုးရေးအစီအစဉ် ဆောင်ရွက်မှုမှတ်တမ်းခါတ်ပုံများ



၈။ ကျေးရွာစီမံကိန်းအထောက်အကူပြုကော်မတီဝင်များစာရင်း

ကျေးရွာ စေတနာ ဝန်ထမ်း ၊ ကျေးရွာ / အုပ်စု စီ/ ထောက်

ကော်မတီဝင် အချက်အလက်များ

သက်တမ်းအရပ်စု

ကျေးရွာ	ကော်မတီအမည်	အမည်	ဖုန်းနံပါတ်
လယ်တော	စေတနာ့ဝန်ထမ်း	ဦးစောစင်	
၂	စေတနာ့ဝန်ထမ်း	ဒေါ်စုစု	၀၉. ၇၈၈၁၇၇၅၈၁
၃	ကျေးရွာ စီ/ထောက်ကော်မတီ	ဦးကျော်စွာ	၀၉. ၇၇၃၁၅၀၄၅၁
၄	ကျေးရွာ စီ/ထောက် ကော်မတီ	ဒေါ်သိင်္ခာစော	၀၉. ၇၆၈၅၁၅၇၃၄
၅	ဝယ်ယူရေးဆပ်ကော်မတီ	ဒေါ်စောစု	၀၉. ၂၅၂၇၇၂၅၅၄၇
၆	ဝယ်ယူရေးဆပ်ကော်မတီ	ဒေါ်ဆန်းဆန်း	၀၉. ၇၆၇၂၆၅၅၇၀
၇	ဝယ်ယူရေးဆပ်ကော်မတီ	ဦးကျော်စွာ	၀၉. ၂၅၂၂၂၁၃၄၁၆
၈	လည်ပတ်ပြုပြင် ထိန်းသိမ်းခြင်း ဆပ်ကော်မတီ	ဒေါ်အေးအေး	
၉	လည်ပတ်ပြုပြင် ထိန်းသိမ်းခြင်း ဆပ်ကော်မတီ	ဦးသိန်းစွာ	၀၉. ၂၆၄၈၃၅၁၀၃
၁၀	လည်ပတ်ပြုပြင် ထိန်းသိမ်းခြင်း ဆပ်ကော်မတီ	ဒေါ်အေးအေး	
၁၁	ကျေးရွာဘဏ္ဍာရေး စာရေး	ဦးကျော်စွာ	၀၉. ၂၆၈၂၆၀၆၀၀
၁၂	စောင့်ကြည့်ကြီးကြပ်ရေး ဆပ်ကော်မတီ	ဦးကျော်စွာ	၀၉. ၄၅၁၇၆၆၅၇၀
၁၃	စောင့်ကြည့်ကြီးကြပ်ရေး ဆပ်ကော်မတီ	ဒေါ်အေးအေး	
၁၄	စောင့်ကြည့်ကြီးကြပ်ရေး ဆပ်ကော်မတီ	ဦးကျော်စွာ	၀၉. ၄၄၁၁၆၄၄၈၂
၁၅	ဝေဖန်အကြံပြုကိုယ်စားလှယ်	ဦးကျော်စွာ	၀၉. ၄၄၃၅၅၂၅၈၅
၁၆	ဝေဖန်အကြံပြုကိုယ်စားလှယ်	ဒေါ်အေးအေး	၀၉. ၂၆၈၄၈၃၃၃၇

၉။ ကျေးရွာအခြေခံအချက်အလက်များ (ပုံစံ ၀ - ၁) (ပထမနှစ်)

ပုံစံ - ၀ - ၁ ကျေးရွာအခြေခံအချက်အလက်များ (Form PC 1)

လမ်းညွှန်ချက်၊ ကျေးရွာတစ်ရွာသို့ ပထမဆုံးပိတ်ဆက်ခရီး သွားရောက်သောအခါ လူထုစည်းရုံးရေးမှူးသည် ကျေးရွာခေါင်းဆောင်များအား ကျေးရွာအချက်အလက်များကို မေတ္တာရပ်ခံ၍ တောင်းခံရသည်။ ဤအချက်အလက်များကို စီမံကိန်းပိတ်ဆက်အစည်းဝေးပတ်ိုင်စီတောင်းခံရမည်။ စီမံကိန်းပိတ်ဆက်အစည်းဝေးတွင် လူထုစည်းရုံးရေးမှူးသည် ဤအချက်အလက်များအား စစ်ဆေးပြီး မှန်ကန်အောင်ပြုလုပ်ရမည်။ ပြီးနောက်တွင် လူထုစည်းရုံးရေးမှူးမှ သတင်းအချက်အလက်ထံသို့ Tablets မှ တဆင့် ဖြည့်သွင်းရမည်။

ကျေးရွာခေါင်းဆောင် အမည် ဒေါ်စန်းစိန်   ဒေါ်ခင်စိန်	ကျေးရွာခေါင်းဆောင်၏ ဝန်းနံပါတ် ၀၇၇၇၃ ၂၄၂ ၂၃၆	လူထုစည်းရုံးရေးမှူး၏ အမည်
ပြည်နယ်/တိုင်းဒေသကြီး မကွေး	မြို့နယ် ပုသိမ်	ကျေးရွာအုပ်စု ပုသိမ်မြို့နယ်
		ကျေးရွာ ပုသိမ်

က။ လူဦးရေ

လူမျိုးစု	အိမ်ထောင်စုအရေအတွက်	ကိုးကွယ်သည့်ဘာသာ	အိမ်ထောင်စုအရေအတွက်
လူမျိုးစု (၁) မြန်မာ	259	ဘာသာ (၁) မြန်မာ	259
လူမျိုးစု (၂) ကရင်	8	ဘာသာ (၂) ကရင်	8
လူမျိုးစု (၃) မြန်မာ	6	ဘာသာ (၃) မြန်မာ	6
လူမျိုးစုရော		ဘာသာရော	
အခြား ကရင်	2	မူရ်	2
	အရေအတွက်		
မသန်စွမ်းသူများ	18	မူရ်	16
သက်တမ်းရွယ်အိုများ (၆၅ နှစ် နှင့် အထက်)	55	မူရ်	50
စစ်ဘေးရှောင် (သို့မဟုတ်) ရွှေ့ပြောင်းနေထိုင်၊ ပြောင်းရွှေ့	20		

လူဦးရေ	အမျိုးသား (အရေအတွက်)	အမျိုးသမီး (အရေအတွက်)	အိမ်ခြေအရေအတွက်
လူမျိုးစု (၁) မြန်မာ	436	600	300
လူမျိုးစု (၂) ကရင်	7	9	
လူမျိုးစု (၃) မြန်မာ	4	3	
အခြား ကရင်	20	16	
အိမ်ထောင်ဦးစီး	258	17	

(ခ) အခြေခံအဆောက်အအုံ အသုံးအဆောင်များ

စာသင်ကျောင်း	အမှတ် ခြံပင်	ကျန်းမာရေး	အမှတ် ခြံပင်	ဘာသာရေး အဆောက်အအုံများ	အမှတ် ခြံပင်
အထက်တန်းကျောင်း	၈	ဆေးရုံ	၈	ဓဇတီ	၂၇
အလယ်တန်းကျောင်း	၈	ကျန်းမာရေးဌာန	၈	ဘုန်းကြီးကျောင်း	၂၇
မူလတန်းကျောင်း	၂၇	ကျန်းမာရေးဌာနခွဲ	၂၂	ဟိန္ဒူဘုရားကျောင်း	၂
မူကြိုကျောင်း	၂၂	ဆေးပေးခန်း	၂၂	ခရစ်ယာန်ကျောင်း	၂
အခြား	၂	အခြား	၂	ဓလီ	၂
				အခြား	၂
မှတ်ချက်		မှတ်ချက်		မှတ်ချက်	

(ဂ) ကျွမ်းကျင်သူများမှတ်တမ်း (ကျေးရွာတွင်နေထိုင်သော သို့မဟုတ် တခြားရွာမှလာရောက်သောကျွမ်းကျင်သူများ)

(၁) စာသင်ကျောင်း			(၂) ကျန်းမာရေး			(၃) လက်မှုပညာရှင်		
	ရွာတွင်နေထိုင်သူ	အခြားရွာမှလာသူ		ရွာတွင်နေထိုင်သူ	အခြားရွာမှလာသူ		ရွာတွင်နေထိုင်သူ	အခြားရွာမှလာသူ
မူလတန်းပြဆရာ/မ	၇၂	၅၇	ဆရာဝန်	၈	၇	လက်သမား	၈	၈
အထက်တန်းပြဆရာ/မ	၂	၂	လက်ထောက်ကျန်းမာရေးမှူး	၂	၂	ဝန်းရံ	၂	၂
အလယ်တန်းပြဆရာ/မ	၇	၇	အမျိုးသမီးကျန်းမာရေးဆရာမ	၈	၇	လျှပ်စစ်ကျွမ်းကျင်ပီးသမား	၇	၈
ပုဂ္ဂိုလ်ဆရာ/မ	၂၂	၂၂	သားဖွားဆရာမ	၂	၂	ရေပိုက်သူ	၅၂	၂
အခြား	၂	၂	ပြည်သူ့ကျန်းမာရေးလုပ်သား	၂	၂	စက်ပြင်ဆရာ	၅၂	၂
မှတ်ချက်			မှတ်ချက်			မှတ်ချက်		

(ဃ) ကျေးရွာသို့ ရောက်ရှိနိုင်သည့် လမ်းအခြေအနေ / ကျေးရွာတစ်ရွာသည် ၎င်း၏ ကျေးရွာအုပ်စုနှင့် ဆက်သွယ်ထားသော လမ်းအခြေအနေ (အောက်ပါတို့ကို ဖြည့်ပါ)

ကျောက်ကြမ်းလမ်း: \_\_\_\_\_ ကတ္တရာလမ်း: \_\_\_\_\_ ကွန်ကရစ်လမ်း: \_\_\_\_\_ မော်တော်ဆိုင်ကယ်လမ်း: \_\_\_\_\_  
 ကျောက်ခင်းလမ်း: မြေသားလမ်း လူသွားလမ်း: \_\_\_\_\_ အခြား: \_\_\_\_\_

(င) ကျေးရွာဖွံ့ဖြိုးမှုစီမံချက်

(၁) လူထုဝဟိုပြုစီမံကိန်းမတိုင်မီ ဤကျေးရွာတွင်ကျေးရွာဖွံ့ဖြိုးမှု စီမံချက်ရှိခဲ့ပါသလား? ရှိပါသည်/မရှိပါ/မသိပါ  
 (၂) ရှိခဲ့ပါလျှင် ဤစီမံချက်ကို မည်သည့် စုနှစ်တွင်ပြင်ဆင်ခဲ့ပါသနည်း? နှစ်-----/မသိပါ  
 (၃) ဤစီမံချက်ကို ဖြည့်နယ်မှုအတည်ပြုခဲ့ပါသလား? ပြုခဲ့ပါသည်/မပြုခဲ့ပါ /မသိပါ

(စ) ခရီးအကွာအဝေး

(၁) ဤကျေးရွာ၏ဝဟိုမှ ၎င်းကျေးရွာအုပ်စု၏ဝဟိုအထိ ခရီးမိုင်မည်မျှကွာဝေးသနည်း? မိုင် 2.၅၀ /မသိပါ  
 (၂) ဤကျေးရွာမှ ၎င်းကျေးရွာအုပ်စု၏ဝဟိုအထိ သွားလာရာတွင်ကြာမြင့်သည့်အချိန်

ခြောက်သွေ့ရာသီတွင်ကြာချိန် 30 ----- ထော်လာရီ/မော်တော်ဆိုင်ကယ်/ခြေလျင်/လား/မော်တော်ဘုတ်/အခြား: -----  
 မိုးရာသီတွင်ကြာချိန် 40 ----- ထော်လာရီ/မော်တော်ဆိုင်ကယ်/ခြေလျင်/လား/မော်တော်ဘုတ်/အခြား: -----

(ဆ) ပတ်ဝန်းကျင်ဆိုင်ရာ သဘာဝဘေးအန္တရာယ်

ဤကျေးရွာတွင် ရေကြီးခြင်းကိုသို့ သဘာဝဘေးအန္တရာယ်ကျရောက်စူးခြင်း ရှိပါသလား။  
 ၂ မရှိပါ ရှိပါသည် ရှိလျှင်ဖော်ပြပါ ----- မိုးကြီးခြင်း

(ဇ) ကျေးရွာတွင် ဖွဲ့စည်းထားသော အဖွဲ့အစည်းများ  
 လူထုဝဟိုပြုစီမံကိန်းမတိုင်မီ ဤကျေးရွာတွင် ကျေးရွာဖွံ့ဖြိုးရေးအတွက် အစိုးရ (သို့) ရွာသားများကိုယ်တိုင်(သို့) စီမံကိန်းတစ်ခုခု ဖွဲ့စည်းထားသည့် အဖွဲ့အစည်းများရှိပါသလား။

(၁) ----- မရှိပါ  
 (၂) -----

(ဈ) အထွေထွေအုပ်ချုပ်ရေး ဦးစီးဌာန (GAD) မှ မှတ်တမ်းတင်ထားခြင်း  
 ဤကျေးရွာသည် အထွေထွေအုပ်ချုပ်ရေး ဦးစီးဌာန (GAD) မှ မှတ်တမ်းတင်ထားမှု ရှိပါသလား။  
 ၂ မရှိပါ ရှိပါသည်

ကျေးရွာခေါင်းဆောင်  
 အမည် ဒေါ်စင်စိုက်(၂) ဦး လှိုင်စိုက် လူထုစည်းရုံးရေးမှူး  
 လက်မှတ် [Signature] [Signature] လက်မှတ် [Signature]  
 ဝန်ရံ 22.2.2017 ၇.၂.၂၀၁၇ ဝန်ရံ 22-2-2017

ကျေးရွာအခြေခံအချက်အလက်များ (ပုံစံ ၈ - ၁) (ဒုတိယနှစ်)

ပုံစံ - ၈ - ၁ ကျေးရွာအခြေခံအချက်အလက်များ (Form PC 1)

လယ်ယာဦးစွဲများ၊ ကျေးရွာတစ်ရွာသို့ ပထမဆုံးမိတ်ဆက်ပေး ပြောဆိုရန်အားဖြင့် လူထုစည်းရုံးရေးမှူးသည် ကျေးရွာ ဝေါင်းစည်းများအား ကျေးရွာအချက်အလက်များကို စေတနာ့အရင်းခံ၍ တောင်းခံရမည်။ ဤအချက်အလက်များကို စီမံကိန်း ဗိမာန်မှ မိတ်ဆက်အရည်အဝေးတိုင်မီတောင်းခံရမည်။ စီမံကိန်းဗိမာန်ဆက်အရည်အဝေးတွင် လူထုစည်းရုံးရေးမှူးသည် ဤအချက်အလက် များအား စစ်ဆေးပြီး ပုံနှိပ်ကန့်အောင်ပြုလုပ်ရမည်။ ပြီးနောက်တွင် လူထုစည်းရုံးရေးမှူးမှ သတင်းအချက်အလက်ထံသို့ Tablets မှ တဆင့် ပြည့်သွင်းရမည်။

ကျေးရွာဝေါင်းစည်း အမည် ဦးကြည်စန်း	ကျေးရွာဝေါင်းစည်း၏ ဝန်နံပါတ် ၀၅: 788598683	လူထုစည်းရုံးရေးမှူး၏ အမည် ဒေါ်ခင်ကလွင်
ပြည်နယ်၊ တိုင်းဒေသကြီး ဧရာဝတီ	မြို့နယ် ငယ်တော	ကျေးရွာအုပ်စု ယုန်မာလွင်
		ကျေးရွာ ငယ်တော

က။ လူဦးရေ

လူမျိုးစု	အိမ်ထောင်စုအရေအတွက်	ကိုးကွယ်သည့်ဘာသာ	အိမ်ထောင်စုအရေအတွက်
ဗမာ (၁)	259	ဗုဒ္ဓ	259
ဗမာ (၂)	6	ဘာသာ (၂) - ဗုဒ္ဓ	6
လူမျိုးစု (၃) ကရင်	2	ဘာသာ (၃) -----	2
လူမျိုးစုစော အခြား မြန်မာ	8	ဘာသာစော -----	8
	အရေအတွက်		
မသန်စွမ်းသူများ	18		
သက်ကြီးရွယ်အိုများ (၆၅ နှစ် နှင့် အထက်)	55		
စစ်ဘေးရှောင် (သို့မဟုတ်) ရွှေ့ပြောင်းနေထိုင်၊ ပြောင်းရွှေ့			

လူဦးရေ	အမျိုးသား (အရေအတွက်)	အမျိုးသမီး (အရေအတွက်)	အိမ်ခြေအရေအတွက်
လူမျိုးစု (၁) ဗမာ	436	600	188
လူမျိုးစု (၂) ဗမာ	7	9	
လူမျိုးစု (၃) ကရင်	4	3	
အခြား မြန်မာ	20	16	
အိမ်ထောင်စိုးစီး	267	8	

(ခ) အခြေခံအဆောက်အအုံ အသုံးအဆောင်များ

စာသင်ကျောင်း	အမှတ် ခြံမပါ	ကျန်းမာရေး	အမှတ် ခြံမပါ	ဘာသာရေး အဆောက်အအုံများ	အမှတ် ခြံမပါ
အထက်တန်းကျောင်း	၀	ဆေးရုံ	၀	စေတီ	၂
အလယ်တန်းကျောင်း	၀	ကျန်းမာရေးဌာန	၀	ဘုန်းကြီးကျောင်း	၂
ပထမတန်းကျောင်း	၂	ကျန်းမာရေးဌာနခွဲ	၂	ဟိန္ဒူဘုရားကျောင်း	၂
မှတ်တမ်းကျောင်း	၂	ဆေးဝေးခန်း	၂	ခရစ်ယာန်ကျောင်း	၂
အခြား	၂	အခြား	၂	ဓလံ	၂
မှတ်ချက်		မှတ်ချက်		အခြား	၂
				မှတ်ချက်	

(ဂ) ကျွမ်းကျင်သူများမှတ်တမ်း (ကျေးရွာတွင်နေထိုင်သော လူ့စုပေါင်း တခြားရွာမှလာရောက်သောကျွမ်းကျင်သူများ)

(၁) ကသင်ကျောင်း			(၂) ကျွမ်းကျင်သူများ			(၃) လက်မှတ်ထုတ်		
	ရွာတွင်နေထိုင်သူ	အခြားရွာမှလာသူ		ရွာတွင်နေထိုင်သူ	အခြားရွာမှလာသူ		ရွာတွင်နေထိုင်သူ	အခြားရွာမှလာသူ
မူလအင်အားစာရင်း/မ	✓	✓	စာရင်းစာရင်း	၇	၇	လက်သား	✓	၇
အထောက်အကူပြုစာရင်း/မ	၂	၂	လက်ထောက်ကျန်းမာရေးပေး	၂	၂	ပန်းချီ	✓	၂
အလယ်အကျဉ်းစာရင်း/မ	၂	၇	အမျိုးသမီးကျန်းမာရေးစာရင်း	၇	၇	လူ့စွမ်းရည်ကျွမ်းကျင်ရေး	၇	၇
မူလစာရင်း/မ	✓	✓	သားဖွားစာရင်း	၂	၂	ရေပိုက်ဆောင်ရွက်ရေး	✓	၂
အခြား	၂	၇	မြည်သူကျန်းမာရေးလုပ်သား	✓	၇	စက်ပြင်စာရင်း	✓	၇
မှတ်တမ်း			မှတ်တမ်း			မှတ်တမ်း		

(ဃ) ကျေးရွာသို့ ရောက်ရှိနိုင်သည့် လမ်းအခြေအနေ / ကျေးရွာတစ်ရွာသည် ၎င်း၏ ကျေးရွာအုပ်စုနှင့် ဆက်သွယ်ထားသော

ကျောက်ကြမ်းလမ်း ကတ္တရာလမ်း ကွန်ကရစ်လမ်း မော်တော်ဆိုင်ကယ်လမ်း  
 ကျောက်ခင်းလမ်း မြေသားလမ်း လူသွားလမ်း အခြား \_\_\_\_\_

(င) ကျေးရွာဖွံ့ဖြိုးမှုစီမံခန့်ခွဲရေး

(၁) လူထုပတ်ဝန်းကျင်ထိခိုက်မှု ဤကျေးရွာတွင်ကျေးရွာဖွံ့ဖြိုးမှု စီမံခန့်ခွဲရေးရှိပါသလား? ဝိသေသ/မရှိပါ/မသိပါ

(၂) ရှိပါလျှင် ဤစီမံခန့်ခွဲရေးကို မည်သည့် နှစ်တွင်ပြင်ဆင်ခဲ့ပါသနည်း? နှစ်-----/မသိပါ

(၃) ဤစီမံခန့်ခွဲရေးကို မြို့နယ်မှအတည်ပြုခဲ့ပါသလား? ပြုခဲ့ပါသည်/မပြုခဲ့ပါ/မသိပါ

(စ) ဝေဖန်အကူအပေး

(၁) ဤကျေးရွာ၏ပတ်ဝန်းကျင် ၎င်းကျေးရွာအုပ်စု၏ပတ်ဝန်းကျင် ဝေဖန်ပညာပေးအကူအပေးရှိပါသလား? ဝိသေသ/မရှိပါ/မသိပါ

(၂) ဤကျေးရွာမှ ၎င်းကျေးရွာအုပ်စု၏ပတ်ဝန်းကျင် သွားလာရောင်းဝယ်ရေးအကူအပေး

အခြားကဲ့သို့ ရောင်းဝယ်ရေးအကူအပေး ----- 30/10 ----- ထောက်လှမ်း/မော်တော်ဆိုင်ကယ်/မြေလျှင်/လား/မော်တော်ဆိုင်/အခြား -----

မိုးရေသိမ်းစနစ်အကူအပေး ----- 400/10 ----- ထောက်လှမ်း/မော်တော်ဆိုင်ကယ်/မြေလျှင်/လား/မော်တော်ဆိုင်/အခြား -----

(ဆ) ပတ်ဝန်းကျင်ဆိုင်ရာ သဘာဝဘေးအန္တရာယ်

ဤကျေးရွာတွင် ဖြစ်ပေါ်နိုင်သည့် သဘာဝဘေးအန္တရာယ်ကုန်ဆုံးရှုံးခြင်း ရှိပါသလား၊ မရှိပါ (ရှိပါသည်) ရှိလျှင် ဝေဖန်ပြပါ ----- 2002.10.10.10.10.10 -----

(ဂ) ကျေးရွာတွင် ဖွဲ့စည်းထားသော အဖွဲ့အစည်းများ

လူထုပတ်ဝန်းကျင်ထိခိုက်မှု ဤကျေးရွာတွင် ကျေးရွာဖွံ့ဖြိုးရေးအဖွဲ့အစည်း အစိုးရ (သို့) ရွာသားများကိုယ်တိုင် (သို့) စီမံခန့်ခွဲရေးအဖွဲ့အစည်း အဖွဲ့အစည်းများရှိပါသလား။

(၁) -----  
 (၂) -----

(ဇ) အထွေထွေအုပ်ချုပ်ရေး ဦးစီးဌာန (GAD) မှ မှတ်တမ်းတင်ထားခြင်း

ဤကျေးရွာသည် အထွေထွေအုပ်ချုပ်ရေး ဦးစီးဌာန (GAD) မှ မှတ်တမ်းတင်ထားမှု ရှိပါသလား။ မရှိပါ (ရှိပါသည်)

ကျေးရွာခေါင်းဆောင်  
 အမည် -----  
 လက်မှတ် -----  
 နေ့စွဲ -----

လူထုစည်းရုံးရေးဌာန  
 အမည် -----  
 လက်မှတ် -----  
 နေ့စွဲ 7.12.2017



ကျေးရွာအခြေခံအချက်အလက်များ (ပုံစံ ၈ - ၁) (တတိယနှစ်)

ပုံစံ - ၈ - ၁ ကျေးရွာအခြေခံအချက်အလက်များ (Form PC 1)

လယ်ညွှန်စွက်၊ ကျေးရွာတစ်ရွာသို့ ပထမဆုံးပိတ်ဆက်ခရီး သွားရောက်သောအခါ လူထုစည်းရုံးရေးမှူးသည် ကျေးရွာ ခေါင်းဆောင်များအား ကျေးရွာအချက်အလက်များကို ပေတ္တာရပ်ခံ၍ တောင်းခံရသည်။ ဤအချက်အလက်များကို စီမံကိန်း ပိတ်ဆက်အစည်းဝေးမတိုင်မီတောင်းခံရမည်။ စီမံကိန်းပိတ်ဆက်အစည်းဝေးတွင် လူထုစည်းရုံးရေးမှူးသည် ဤအချက်အလက် များအား စစ်ဆေးပြီး မှန်ကန်အောင်ပြုလုပ်ရမည်။ ပြီးနောက်တွင် လူထုစည်းရုံးရေးမှူးမှ သတင်းအချက်အလက်ထံသို့ Tablets မှ တဆင့် ဖြည့်သွင်းရမည်။

ကျေးရွာခေါင်းဆောင် အမည် <b>ဒေါ်စောမိုးဦး</b>	ကျေးရွာခေါင်းဆောင်၏ ဇနီးနံပါတ်	လူထုစည်းရုံးရေးမှူး၏ အမည် <b>ဒေါ်မင်းကျော်စွာ</b>
ပြည်နယ်/တိုင်းဒေသကြီး <b>ဧရာဝတီ</b>	မြို့နယ် <b>ပုသိမ်</b>	ကျေးရွာအုပ်စု <b>သနပ်ပင်ရွာ</b>
		ကျေးရွာ <b>လယ်တော</b>

က။ လူဦးရေ

လူမျိုးစု	အိမ်ထောင်စုအရေအတွက်	ကိုးကွယ်သည့်ဘာသာ	အိမ်ထောင်စုအရေအတွက်
လူမျိုးစု (၁) <b>၇၃၉</b>	<b>၆</b>	ဘာသာ (၁) <b>ဗုဒ္ဓ</b>	} <b>၃၆၇</b>
လူမျိုးစု (၂) <b>၁၆၈</b>	<b>၂၅၅</b>	ဘာသာ (၂) <b>ဗုဒ္ဓ</b>	
လူမျိုးစု (၃) <b>၁၇၄</b>	<b>၂</b>	ဘာသာ (၃) <b>ဗုဒ္ဓ</b>	
လူမျိုးစုစရာ -----		ဘာသာစရာ -----	
အခြား <b>၆၇၈၃၄၅၆</b>	<b>၈</b>	<b>အစ္စလာမ်/ဗုဒ္ဓ</b>	<b>၈</b>
	အရေအတွက်		
မသန်စွမ်းသူများ	<b>၁၈</b>	<b>ဗုဒ္ဓ</b>	<b>၁၈</b>
သက်ကြီးရွယ်အိုများ (၆၅ နှစ် နှင့် အထက်)	<b>၅၅</b>	<b>ဗုဒ္ဓ</b>	<b>၅၅</b>

ပစ်ခတ်ရေးရောင်			
----------------	--	--	--

	အမျိုးသား (အရေအတွက်)	အမျိုးသမီး (အရေအတွက်)
လူဦးရေ		
လူမျိုးစု (၁) - <del>ဂျိုဠ်</del>	7	9
လူမျိုးစု (၂) - <del>ဗမာ</del>	436	600
လူမျိုးစု (၃) - <del>ဗမာ</del>	4	3
အခြား - <del>မြန်မာနိုင်ငံသား</del>	20	16
အိမ်ထောင်ဦးစီး	267	8

(၁) အခြေအနေအထားအရ အသုံးအဆောင်များ

စာသင်ကျောင်း	အမှတ် ခြံပေါ်	ကျန်းမာရေး	အမှတ် ခြံပေါ်	ဘာသာရေး အဆောက် အအုံများ	အမှတ် ခြံပေါ်
အထက်တန်းကျောင်း	<input type="checkbox"/>	ဆေးရုံ	<input type="checkbox"/>	ဝေတီ	<input checked="" type="checkbox"/>
အလယ်တန်းကျောင်း	<input type="checkbox"/>	ကျန်းမာရေးဌာန	<input type="checkbox"/>	ဘုန်းကြီးကျောင်း	<input checked="" type="checkbox"/>
မူလတန်းကျောင်း	<input checked="" type="checkbox"/>	ကျန်းမာရေးဌာနခွဲ	<input type="checkbox"/>	ဟိန္ဒူဘုရားကျောင်း	<input type="checkbox"/>
ပုဂံကျောင်း	<input checked="" type="checkbox"/>	ဆေးပေးခန်း	<input checked="" type="checkbox"/>	ခရစ်ယာန်ကျောင်း	<input type="checkbox"/>
အခြား	<input type="checkbox"/>	အခြား	<input type="checkbox"/>	ဝလီ	<input type="checkbox"/>
				အခြား	<input type="checkbox"/>
မှတ်ချက်		မှတ်ချက်		မှတ်ချက်	

(ဂ) ကျွမ်းကျင်သူများမှတ်တမ်း (ကျေးရွာတွင်နေထိုင်သော သို့မဟုတ် တခြားရွာမှလာရောက်သော ကျွမ်းကျင်သူများ)

(၁) စာသင်ကျောင်း			(၂) ကျန်းမာရေး			(၃) လက်မှုပညာရှင်		
	ရွာတွင်နေထိုင်သူ	အခြားရွာမှလာသူ		ရွာတွင်နေထိုင်သူ	အခြားရွာမှလာသူ		ရွာတွင်နေထိုင်သူ	အခြားမှလာသူ
မူလတန်းပြဆရာ/မ	<input checked="" type="checkbox"/>	<input checked="" type="checkbox"/>	ဆရာဝန်	<input type="checkbox"/>	<input type="checkbox"/>	လက်သမား	<input checked="" type="checkbox"/>	<input type="checkbox"/>
အထက်တန်းပြဆရာ/မ	<input type="checkbox"/>	<input type="checkbox"/>	လက်ထောက်ကျန်းမာရေးပုဂ္ဂိုလ်	<input type="checkbox"/>	<input type="checkbox"/>	ဝန်းရံ	<input checked="" type="checkbox"/>	<input type="checkbox"/>
အလယ်တန်းပြဆရာ/မ	<input type="checkbox"/>	<input type="checkbox"/>	အမျိုးသမီးကျန်းမာရေးဆရာမ	<input type="checkbox"/>	<input type="checkbox"/>	လျှပ်စစ်ကျွမ်းကျင်သမား	<input type="checkbox"/>	<input type="checkbox"/>
မူကြံဆရာ/မ	<input checked="" type="checkbox"/>	<input checked="" type="checkbox"/>	သားမွေးဆရာမ	<input type="checkbox"/>	<input type="checkbox"/>	ရေပိုက်သွယ်သူ	<input checked="" type="checkbox"/>	<input type="checkbox"/>
အခြား	<input type="checkbox"/>	<input type="checkbox"/>	ပြည်သူ့ကျန်းမာရေးလုပ်သား	<input checked="" type="checkbox"/>	<input type="checkbox"/>	စက်ပြင်ဆရာ	<input type="checkbox"/>	<input type="checkbox"/>
မှတ်ချက်			မှတ်ချက်			မှတ်ချက်		

(ဃ) ကျေးရွာသို့ ရောက်ရှိနိုင်သည့် လမ်းအခြေအနေ / ကျေးရွာတစ်ရွာသည် ၎င်း၏ ကျေးရွာအုပ်စုနှင့် ဆက်သွယ်ထားသော လမ်းအခြေအနေ (အောက်ပါတို့ကိုရိုင်းပါ)

- ကျောက်ကြမ်းလမ်း      ကတ္တရာလမ်း      ကွန်ကရစ်လမ်း      မော်တော်ဆိုင်ကယ်လမ်း
- ကျောက်ခင်းလမ်း      မြေသားလမ်း      လူသွားလမ်း      အခြား \_\_\_\_\_

(င) ကျေးရွာခွဲခြားမှုစီမံချက် ပိုင်းပါ  
 (၁) လူထုဝဟိုပြုစီမံကိန်းမတင်မီ ဤကျေးရွာတွင်ကျေးရွာခွဲခြားမှု ရှိပါသည် (မရှိပါ) မသိပါ  
 စီမံချက်ရှိခဲ့ပါသလား?

(၂) ရှိခဲ့ပါလျှင် ဤစီမံချက်ကို မည်သည့် ခုနှစ်တွင်ပြင်ဆင်ခဲ့ပါသနည်း? နှစ်-၆-၇/မသိပါ

(၃) ဤစီမံချက်ကို မြို့နယ်မှအတည်ပြုခဲ့ပါသလား? ပြုခဲ့ပါသည်/မပြုခဲ့ပါ/မသိပါ

(စ) ဓရီးအက္ခရာအဝေး

(၁) ဤကျေးရွာ၏ပဟိုမှ ၎င်းကျေးရွာအုပ်စု၏ပဟိုအထိ ဓရီးမိုင်မည်မျှကွာဝေးသနည်း? မိုင်(၀.၇)မသိပါ

(၂) ဤကျေးရွာမှ ၎င်းကျေးရွာအုပ်စုပဟိုအထိ သွားလာရာတွင်ကြာမြင့်သည့်အချိန်

ခြောက်သွေ့ရာသီတွင်ကြာချိန် ၀၀:၃၀:၀၀ မိနစ် ထော်လာဂျီ/မော်တော်ဆိုင်ကယ်/ခြေလျှင်/လား/မော်တော်ဘုတ်/

အခြား -----

မိုးရာသီတွင်ကြာချိန် ၀၀:၄၀:၀၀ မိနစ် ထော်လာဂျီ/မော်တော်ဆိုင်ကယ်/ခြေလျှင်/လား/မော်တော်ဘုတ်/

အခြား -----

(ဆ) ပတ်ဝန်းကျင်ဆိုင်ရာ သဘာဝဘေးအန္တရာယ်

ဤကျေးရွာတွင် ရေကြီးခြင်းကဲ့သို့ သဘာဝဘေးအန္တရာယ်ကျရောက်ဖူးခြင်း ရှိပါသလား။

မရှိပါ  ရှိပါသည် ရှိလျှင်ဖော်ပြပါ ၇၀၀၆ နဂါးကျေးရွာအုပ်စု၊ ကျေးရွာအုပ်စု၊ ပါသာပု

(ဇ) ကျေးရွာတွင် ဖွဲ့စည်းထားသော အဖွဲ့အစည်းများ

လူထုပဟိုပြုစီမံကိန်းမတိုင်မီ ဤကျေးရွာတွင် ကျေးရွာဖွံ့ဖြိုးရေးအတွက် အစိုးရ (သို့) ရွာသားများကိုယ်တိုင်(သို့) စီမံကိန်းတစ်ခုခုမှ ဖွဲ့စည်းထားသည့် အဖွဲ့အစည်းများရှိပါသလား။

(၁) မန္တလေး

(၂) မန္တလေး

(ဈ) အထွေထွေအုပ်ချုပ်ရေး ဦးစီးဌာန (GAD) မှ မှတ်တမ်းတင်ထားခြင်း

ဤကျေးရွာသည် အထွေထွေအုပ်ချုပ်ရေး ဦးစီးဌာန (GAD) မှ မှတ်တမ်းတင်ထားမှု ရှိပါသလား။

□ မရှိပါ      ✓ ရှိပါသည်

ကျေးရွာခေါင်းဆောင်

အမည်      ဦးစောမိုးဦး

လက်မှတ်            ဝန.စွ      6.10.2018

လူထုစည်းရုံးရေးမှူး

အမည်      ဦးမင်းကျော်စွာ

လက်မှတ်            ဝန.စွ - 6.10.2018



(ရဲလင်းထွန်း)  
ကျေးရွာအုပ်စုအုပ်ချုပ်ရေးမှူး  
သက္ကယ်ဆောင်ကျေးရွာအုပ်စု  
ဟိုင်းကြီးကျွန်းမြို့၊ ဝေပုတောမြို့နယ်။

ပုံစံ - စ - ၂ - စီမံကိန်းစက်ဝန်းအချိန်ဇယား (PC 2)

လမ်းညွှန်ချက်၊ သက်ဆိုင်ရာလူထုစည်းရုံးရေးမှု/လက်ထောက်နည်းပညာများ၊ စီမံကိန်းစက်ဝန်းအဆင့်တစ်ခုစီပြီးစီးတိုင်း ကျေးရွာနှင့် ကျေးရွာအုပ်စုအတွက် ဤပုံစံကို ဖြည့်သွင်းရမည်၊  
 စည်းရုံးရေးမျိုး/ဝန်ထမ်း အမည်  
 ဇနီး  
 ပြည်နယ်/တိုင်း ဇနီးအမည်  
 မြို့နယ် ငယ်အမည်  
 ကျေးရွာအုပ်စု အမည်  
 ကျေးရွာ ငယ်အမည်

စီမံကိန်းစက်ဝန်းအဆင့်များ	စက်ဝန်းအဆင့်အစီအစဉ်		အစည်းအဝေးအစီအစဉ်			လူမျိုးစုတက်ရောက်သူ အရေအတွက် နှင့် လူမျိုးစုအမည်
	စတင်သည့် ဇနီး	ပြီးဆုံးသည့်ဇနီး	အချိန်အား အရေအတွက်	အချိန်အား အရေအတွက်	အစည်းအဝေးအစီအစဉ်	
၁။ ကျေးရွာစီမံကိန်း မိတ်ဆက်အစည်းအဝေး	၂၀.၂.၂၇	၂၀.၂.၂၇	၄၀	၉၅	၁၃၅	ဗမာ ၁၃၃   ကရင် ၁   ကျဏား ၁
၂။ ကျေးရွာဖွံ့ဖြိုးရေး စီမံချက်ရေးဆွဲခြင်း အစည်းအဝေး	၂၁.၂.၂၇	၂၂.၂.၂၇	၅၂	၉၆	၁၄၈	ဗမာ ၁၄၆   ကရင် ၁   ကျဏား ၁
၃။ ကျေးရွာအုပ်စု လုပ်ငန်းဆုံးဖြတ်ချက်ချသည့် အစည်းအဝေး	၂၃.၂.၂၇	၂၄.၂.၂၇	၂၃	၃၆	၃၆	ဗမာ ၃၆
၄။ မြို့နယ်အဆင့် စီမံကိန်းရေးဆွဲရေး နှင့် အကောင်အထည်ဖော်ရေးကော်မတီ၏ စီမံကိန်း သုံးသပ်မှု အစည်းအဝေး			၅၀	၅၀	၅၀	၅၀
၅။ မြို့နယ် စီမံကိန်းရေးဆွဲရေး နှင့် အကောင်အထည်ဖော်ရေး ကော်မတီ၏ဆုံးဖြတ်မှုကို ရွာလို အသိပေး အကြောင်းကြားသည့် အစည်းအဝေး						
၆။ စီမံကိန်းလုပ်ငန်းစွဲစီမံချက်ရေးဆွဲခြင်း အစည်းအဝေး						
၆.၁။ စီမံကိန်းလုပ်ငန်း အကောင်အထည်ဖော် ရေးအပ်အစဉ် ရေးဆွဲခြင်း						
၆.၂။ ဝယ်ယူရေးအစီအစဉ် ရေးဆွဲခြင်း						
၆.၃။ ဘဏ္ဍာရေးကျန်ကျမှု လျာထားအစီအစဉ် ရေးဆွဲခြင်း						

စီမံကိန်းစက်ဝန်းအချိန်ဇယား (ပုံစံ စ-၂) (ဒုတိယနှစ်)

ပုံစံ - စ - ၂ - စီမံကိန်းစက်ဝန်းအချိန်ဇယား (PC 2)

လမ်းညွှန်ချက်၊ သတ်မှတ်ရာလူထုထည့်ရုံရေးရာ/လက်ထောက်နည်းပညာများမှ စီမံကိန်းစက်ဝန်းအဆင့်တစ်ခုပြုစီစဉ်ပြီး ကျေးရွာနှင့် ကျေးရွာအုပ်စုအတွက် ဤပုံစံကို ဖြည့်သွင်းရမည်။

စည်းရုံးရေးရာ/ဝန်ထမ်း အမည် ဒေါ်ခင်စု

၀န.ရိ ၇. 12. 2017

မြည်နှယ်/တိုင်း မော့ဝေ | မြို့နယ် ငယ်တော | ကျေးရွာအုပ်စု ပုဂံ | ကျေးရွာ ပုဂံ

စက်ဝန်အားအမှတ်ပြုပါ မှ စက်ဝန်(၁) | စက်ဝန်(၂) | စက်ဝန်(၃) | စက်ဝန်(၄)

စီမံကိန်းအဆင့်အဆင့်များ	၀န.ရိ		အစည်းအဝေးတွင်တက်ရောက်သူအရေအတွက်			
	စတင်သည့် ၀န.ရိ	ပြီးဆုံးသည့် ၀န.ရိ	အချိန်အရေအတွက်	အချိန်အရေအတွက်	အစီအစဉ်အရေအတွက်	လူချိန်ပမာဏရောက်သူ အရေအတွက် နှင့် လူချိန်အမည်
၁။ ကျေးရွာစီမံကိန်း မိတ်ဆက်အစည်းအဝေး	7-12-17	7-12-17	68	124	122	၆၈   1792
၂။ ကျေးရွာဖွံ့ဖြိုးရေး စီမံချက်ရေးဆွဲခြင်း အစည်းအဝေး	21-12-17	21-12-17	75	71	146	၆၈   146
၃။ ကျေးရွာအုပ်စု လုပ်ငန်းဆောင်ရွက်ချက်ရသည့် အစည်းအဝေး	17-1-18	17-1-18	17	14	31	၆၈   31
၄။ မြို့နယ်အဆင့် စီမံကိန်းရေးဆွဲရေး နှင့် အကောင်အထည်ဖော်ရေးကော်မတီ၏ စီမံကိန်း သုံးသပ်မှု အစည်းအဝေး			၀လို	၀လို	၀လို	၀လို
၅။ မြို့နယ် စီမံကိန်းရေးဆွဲရေး နှင့် အကောင်အထည်ဖော်ရေး ကော်မတီ၏ ဆုံးဖြတ်ချက်ကို ရွာသို့ အသိပေး အကြောင်းကြားသည့် အစည်းအဝေး						
၆။ စီမံကိန်းလုပ်ငန်းခွဲစီမံချက်ရေးဆွဲခြင်း အစည်းအဝေး						
၆.၁။ စီမံကိန်းလုပ်ငန်း အကောင်အထည်ဖော်ရေးအစီအစဉ် ရေးဆွဲခြင်း						
၆.၂။ ဝယ်ယူရေးအစီအစဉ် ရေးဆွဲခြင်း						
၆.၃။ ဘဏ္ဍာရေးကုန်ကျမှု လျာထားအစီအစဉ် ရေးဆွဲခြင်း						

စီမံကိန်းစက်ဝန်းအချိန်ဇယား (ပုံစံ ၈-၂)(တတိယနှစ်)

ပုံစံ - ၈ - ၂ - စီမံကိန်းစက်ဝန်းအချိန်ဇယား (PC 2)

လမ်းညွှန်ချက်၊ သက်ဆိုင်ရာလူထုစည်းရုံးရေးမှူး/လက်ထောက်နည်းပညာမှူးများမှ စီမံကိန်းစက်ဝန်းအဆင့်တစ်ခုစီပြီးစီးတိုင်း ကျေးရွာနှင့် ကျေးရွာအုပ်စုအတွက် ဤပုံစံကို ဖြည့်သွင်းရမည်။			
စည်းရုံးရေးမှူး/ဝန်ထမ်း အမည် - ဒွီ.ဖေ.ကျော်စွာ			
နေ့စွဲ 8.11.2018	စက်ဝန်းအားအမှတ်ခြစ်ပါ <input type="checkbox"/> စက်ဝန်း(၁) <input type="checkbox"/> စက်ဝန်း(၂) <input type="checkbox"/> စက်ဝန်း(၃) <input type="checkbox"/> စက်ဝန်း (၄)		
ပြည်နယ်/တိုင်း ဧရာဝတီ	မြို့နယ် ယုစော	ကျေးရွာအုပ်စု ကုန်းယုစော	ကျေးရွာ ယုစော

စီမံကိန်းဆောင်ရွက်မှုအဆင့်များ	နေ့စွဲ		အစည်းအဝေးတွင်တက်ရောက်သူအရေအတွက်			
	စတင်သည့် နေ့	ပြီးဆုံးသည့်နေ့	အမျိုးသား အရေအတွက်	အမျိုးသမီး အရေအတွက်	အိမ်ထောင်စု အရေအတွက်	လူမျိုးစုတက်ရောက်သူ အရေအတွက် နှင့် လူမျိုးစုအမည်
၁။ ကျေးရွာစီမံကိန်း မိတ်ဆက်အစည်းအဝေး	၆.၁၀.၂၀၁၈	၆.၁၀.၂၀၁၈	၉၃	၉၄	၁၈၇	ဗဟိုစု ၃ ဗဟို ၁၈၄
၂။ ကျေးရွာဖွံ့ဖြိုးရေး စီမံချက်ရေးဆွဲခြင်း အစည်းအဝေး	၈.၁၁.၂၀၁၈	၈.၁၁.၂၀၁၈	၆၅	၇၅	၁၄၀	ဗဟို ၁၄၀ ၁



၃။ ကျေးရွာအုပ်စု လုပ်ငန်းဆုံးဖြတ်ချက်ချသည့် အစည်းအဝေး						
၄။ မြို့နယ်အဆင့် စီမံကိန်းရေးဆွဲရေး နှင့် အကောင်အထည်ဖော်ရေးကော်မတီ၏ စီမံကိန်း သုံးသပ်မှု အစည်းအဝေး	၁၇.၁.၁၉	၁၇.၁.၁၉	မလို	မလို	မလို	မလို
၅။ မြို့နယ် စီမံကိန်းရေးဆွဲရေး နှင့် အကောင်အထည်ဖော်ရေး ကော်မတီ၏ဆုံးဖြတ်မှုကို ရွာသို့ အသိပေးအကြောင်းကြားသည့် အစည်းအဝေး	၂၃.၁.၁၉	၂၃.၁.၁၉				
၆။ စီမံကိန်းလုပ်ငန်းခွဲစီမံချက်ရေးဆွဲခြင်း အစည်းအဝေး						
၆.၁။ စီမံကိန်းလုပ်ငန်း အကောင်အထည်ဖော်ရေးအစီအစဉ် ရေးဆွဲခြင်း						
၆.၂။ ဝယ်ယူရေးအစီအစဉ် ရေးဆွဲခြင်း						
၆.၃။ ဘဏ္ဍာရေးကုန်ကျမှု လျာထားအစီအစဉ် ရေးဆွဲခြင်း						

၆.၄။ ပြင်/ထိန်းအစီအစဉ် ရေးသားခြင်း						
၇။ စီမံကိန်းလုပ်ငန်းခွဲ တိုးတက်မှု စောင့်ကြည့်အစည်းအဝေး						
၇.၁။ အစည်းအဝေး ပထမအကြိမ်						
၇.၂။ အစည်းအဝေး ဒုတိယအကြိမ်						
၇.၃။ အစည်းအဝေး တတိယအကြိမ်	12.5.19	12.5.19	3	5	8	၈၈   8
၈။ စီမံကိန်းလုပ်ငန်းခွဲ အပြီးသတ်စစ်ဆေးခြင်းအစည်းအဝေး	20.5.19	20.5.19	8	8	16	၈၈   16
၉။ လူထုစစ်ဆေးပွဲအစည်းအဝေး	21.5.19	21.5.19	72	69	141	၈၈   141

၁၁။ ကျေးရွာဖွံ့ဖြိုးရေး ဦးစားပေး အစီအစဉ် (ပုံစံ ၈-၃)(ပထမနှစ်)

ပုံစံ - ၈ - ၃ ကျေးရွာဖွံ့ဖြိုးရေး ဦးစားပေးအစီအစဉ် (Form PC 3)

လမ်းညွှန်ချက်၊ အဆင့်(၃) ကျေးရွာဖွံ့ဖြိုးရေးအစီအစဉ်အပေး ပြီးဆုံးသောအခါ ကျေးရွာစီမံကိန်း အထောက်အကူပြု ကော်မတီသည် လူထုစည်းရုံးရေးမှူးအကူအညီဖြင့် ဤပုံစံကိုဖြည့်စုံအောင် ဖြည့်သွင်းရမည်။

လူထုစည်းရုံးရေးမှူး/ဝန်ထမ်း အမည် ဒေါ်အိမ်မာ

နေ့စွဲ 22.2.2017      ဝက်ဂန်းအား အမှတ်ခြစ်ပါ (✓)       ဝက်ဂန်း(၁)   ဝက်ဂန်း(၂)       ဝက်ဂန်း(၃)       ဝက်ဂန်း(၄)       ဝက်ဂန်း(၅)

ဖြည့်နယ်/တိုင်း ရေတော်      မြို့နယ် ယုတော      ကျေးရွာအုပ်စု သလ္လပင်တောင်      ကျေးရွာ လက်တော

က။ အဝက်အခဲအတားအဆီးများအားလျှော့ချပေးခြင်း - ယခုလက်ရှိအခြေအနေတွင် ဤကျေးရွာဖွံ့ဖြိုးတိုးတက်ရေးအတွက် အဓိက အခက်အခဲအတားအဆီးများသည် မည်သည့်များဖြစ်ပါသနည်း။ (အမျိုးသား/သမီး အနည်းဆုံးအဝက်အခဲ ၅ ခုစီဖော်ပြပါ)

အမျိုးသား အဖွဲ့မှ တင်ပြသောအခက်အခဲအတားအဆီးများ	အမျိုးသမီး အဖွဲ့မှတင်ပြသောအခက်အခဲအတားအဆီးများ
၁ လမ်းပန်းဆက်သွယ်ရေး၊ ရေ၊ သန့်စင်ရေးပစ္စည်း	၁ ဆေးရုံမရှိ၊ စာဆိုင်မရှိ၊ အားလုံးမရှိ
၂ အားလုံးမရှိ၊ လူမှုစီးပွား၊ ဆေးပေးခန်း	၂ ရေသောက်ရန်အခက်၊ လူမှုစီးပွား
၃ ရေမရှိ၊ ရေ၊ နည်းပညာ	၃ လက်မကောင်း၊ ဆက်သွယ်ရေး၊ ဝတ်စားပစ္စည်း
၄ ကျွန်ုပ်တို့အားလုံးပတ်ဝန်းကျင်မသန့်	၄ သမားတို့၊ ရွာအဖွဲ့၊ လက်ဝတ်စား၊ ငါးပွဲစားအားလုံးမရှိ
၅ စာပို့ဆောင်ရေးမရှိ၊ ရေတွင်း၊ ရေကန် မရှိ	၅ ကလေးများ၊ ရေတွင်း အဆင်မပြေ၊ အစားအသောက်
၆ ဓာတ်အား၊ ပျက်စီးခြင်း	၆ ရွာထဲမှာသာ၊ ရေကန်၊ ရေအင်း၊ ရွာပါး၊ အစားအသောက်

ခ။ မျှော်မှန်းခြင်း - နောင်လာမည့် ( ၅ ) နှစ် အတွင်း ကျေးရွာဖွံ့ဖြိုးရေး မျှော်မှန်းလျာထားချက်များအား တင်ပြပါ။

အမျိုးသားအဖွဲ့မှ တင်ပြသောမျှော်မှန်းချက်များ	အမျိုးသမီးအဖွဲ့မှ တင်ပြသောမျှော်မှန်းချက်များ
၁ ရေကန်၊ ရေအင်း၊ ရေချိုရန်	၁ ကျွန်ုပ်တို့အားလုံး၊ ရေချိုရေး
၂ စာအုပ်အားလုံး၊ ရေကန် ပြုပြင်ရေး	၂ ရေကန်ကို ဆက်သွယ်ရေး၊ လူမှုစီးပွား
၃ ရေကန်ကို ပြုပြင်ရေး၊ လူမှုစီးပွား၊ လမ်းပေး	၃ ဆေးရုံမရှိရန်၊ စာဆိုင်
၄ လမ်းကောင်းမှု၊ ရေ၊ လမ်းပေး၊ နည်းပညာ	၄ အားလုံးမရှိရန်၊ ရေတွင်းပါးစား
၅ ကျွန်ုပ်တို့အားလုံးပတ်ဝန်းကျင် ပသန့်	၅ သလ္လပင်အစားအသောက်၊ ဝတ်စား
၆ ပညာရေး၊ သင်တန်းပေး ပစ္စည်း၊ စာပို့ဆောင်ရေး	၆ အစားအသောက်၊ လိုအပ်ခြင်း

ဂ။ လူထုစီမံကိန်း၏ လာမည့် ( ၄ ) နှစ်အတွက် အကျုံးဝင်သော ဦးစားပေး ဖွံ့ဖြိုးတိုးတက်မှု လုပ်ငန်း အစီအစဉ်များအားဖော်ပြပါ။

အဆင့်	ကျေးရွာအတွက် ဦးစားပေး ဖွံ့ဖြိုးတိုးတက်မှု လုပ်ငန်းစဉ်များ	အဆိုပြုသူ (အမျိုးသားများ/ အမျိုးသမီးများ/အမျိုးသား+ အမျိုးသမီး)	ခန့်မှန်းကုန်ကျ ဝရိတ်	အကျိုးခံစားခွင့်ရှိသူ ခန့်မှန်းခြေ အရေအတွက်
၁	ရွာတွင်းလမ်း	< ၂၅၀၀ + ၁ >		
၂	ဝတ်စား၊ ပြုပြင်ရေး	< ၂၅၀၀ + ၁ >		
၃	လူမှုစီးပွား၊ ရေချိုရေး၊ လမ်း	< ၂၅၀၀ + ၁ >		
၄	ရေကန် မှား၊ ပြုပြင်	< ၂၅၀၀ + ၁ >		
၅	ဆေးပေးခန်း၊ ပြုပြင်	< ၁၀ >		
၆				

ဃ။ လူထုစီမံကိန်း၏ လာမည့် (၄)နှစ်အတွက် အကျိုးမဝင်သော ဦးစားပေး ဖွံ့ဖြိုးတိုးတက်မှု လုပ်ငန်း အစီအစဉ်များအားဖော်ပြပါ။

အဆင့်	ကျေးရွာအတွက် ဦးစားပေး ဖွံ့ဖြိုး တိုးတက်မှု လုပ်ငန်းစဉ်များ	အဆိုပြုသူ (အမျိုးသားများ/ အမျိုးသမီးများ/အမျိုးသား+ အမျိုးသမီး)	အခန်းကဏ္ဍ
၁	သစ်ကန်အထောက်အပံ့	(၂)	အခြေခံအဆောက်အအုံ အခြား အသက်မွေးဝမ်းကြေး အသက်မွေးဝမ်းကြေး အခြား စိုက်ပျိုးရေး
၂	ဆွေးနွေးပွဲ၊ ဖွဲ့စည်းပေးခြင်း	(၂)	
၃	ရွေးချယ်ရေး၊ လုပ်ငန်း	(၂)	
၄	ရွေးချယ်ရေး၊ သုံးပစ္စည်း	(၂)	
၅	ပရဟိတပမာဏ	(ကျား+၂)	
၆	စိုက်ပျိုးရေး နည်းပညာ	(၂)	
၇			
၈			

ခေါင်းဆောင်၊ ကျေးရွာစီမံကိန်းအထောက်အကူပြုကော်မတီမှ အတည်ပြုသည်။

အမည် ----- ဆိုင်းစု ----- လက်မှတ် ----- နေ့စွဲ ----- 24.2.2017 -----

ကျေးရွာဖွံ့ဖြိုးရေး ဦးစားပေး အစီအစဉ် (ပုံစံ ၀-၃)(ဒုတိယနစ်)

ပုံစံ - ၀ - ၃ ကျေးရွာဖွံ့ဖြိုးရေး ဦးစားပေးအစီအစဉ် (Form PC 3)

လမ်းညွှန်ချက်။ အဆင့်(၃) ကျေးရွာမှော်မှန်းချက်အစည်းအဝေး ပြီးဆုံးသောအခါ ကျေးရွာစီမံကိန်း အထောက်အကူပြု ကော်မတီသည် လူထုစည်းရုံးရေးမှူးအကူအညီဖြင့် ဤပုံစံကိုပြည့်စုံအောင် ဖြည့်သွင်းရမည်။

လူထုစည်းရုံးရေးမှူး/ဝန်ထမ်း အမည် ဒေါ်ခိုင်ကလွင်

နေ့စွဲ 21-12-2017 စက်ဝန်းအား အမှတ်ခြစ်ပါ (✓)  စက်ဝန်း(၁)  စက်ဝန်း(၂)  စက်ဝန်း(၃)  စက်ဝန်း(၄)

ပြည်နယ်/တိုင်း ဧရာဝတီ မြို့နယ် ယုတော ကျေးရွာအုပ်စု သက္ကရာဇ် ကျေးရွာ ယုတော

က။ အခက်အခဲအတားအဆီးများအားဆေးရွေးဖွဲ့ခြင်း - ယခုလက်ရှိအခြေအနေတွင် ဤကျေးရွာဖွံ့ဖြိုးတိုးတက်ရေးအတွက် အဓိက အခက်အခဲအတားအဆီးများသည် မည်သည့်များဖြစ်ပါသနည်း။ (အမျိုးသား/သမီး အနည်းဆုံးအခက်အခဲ ၅ ခုစီဖော်ပြပါ)

အမျိုးသား အဖွဲ့မှ တင်ပြသောအခက်အခဲအတားအဆီးများ	အမျိုးသမီး အဖွဲ့မှတင်ပြသောအခက်အခဲအတားအဆီးများ
၁။ ဘက်စွယ်ရေးလမ်းမကောင်းခြင်းကြောင့်	၁။ ဘက်စွယ်ရေးလမ်းမကောင်းခြင်းကြောင့်
၂။ ဘက်စွယ်ရေးလမ်းမကောင်းခြင်းကြောင့်	၂။ ဘက်စွယ်ရေးလမ်းမကောင်းခြင်းကြောင့်
၃။ ဘက်စွယ်ရေးလမ်းမကောင်းခြင်းကြောင့်	၃။ ဘက်စွယ်ရေးလမ်းမကောင်းခြင်းကြောင့်
၄။ ဘက်စွယ်ရေးလမ်းမကောင်းခြင်းကြောင့်	၄။ ဘက်စွယ်ရေးလမ်းမကောင်းခြင်းကြောင့်
၅။ ဘက်စွယ်ရေးလမ်းမကောင်းခြင်းကြောင့်	၅။ ဘက်စွယ်ရေးလမ်းမကောင်းခြင်းကြောင့်
၆။ ဘက်စွယ်ရေးလမ်းမကောင်းခြင်းကြောင့်	၆။ ဘက်စွယ်ရေးလမ်းမကောင်းခြင်းကြောင့်

ခ။ မှော်မှန်းခြင်း - နောင်လာမည့် ( ၅ ) နှစ် အတွင်း ကျေးရွာဖွံ့ဖြိုးရေး မှော်မှန်းလျာထားချက်များအား တင်ပြပါ။

အမျိုးသားအဖွဲ့မှ တင်ပြသောမှော်မှန်းချက်များ	အမျိုးသမီးအဖွဲ့မှ တင်ပြသောမှော်မှန်းချက်များ
၁။ ဘက်စွယ်ရေးလမ်းမကောင်းခြင်းကြောင့်	၁။ ဘက်စွယ်ရေးလမ်းမကောင်းခြင်းကြောင့်
၂။ ဘက်စွယ်ရေးလမ်းမကောင်းခြင်းကြောင့်	၂။ ဘက်စွယ်ရေးလမ်းမကောင်းခြင်းကြောင့်
၃။ ဘက်စွယ်ရေးလမ်းမကောင်းခြင်းကြောင့်	၃။ ဘက်စွယ်ရေးလမ်းမကောင်းခြင်းကြောင့်
၄။ ဘက်စွယ်ရေးလမ်းမကောင်းခြင်းကြောင့်	၄။ ဘက်စွယ်ရေးလမ်းမကောင်းခြင်းကြောင့်
၅။ ဘက်စွယ်ရေးလမ်းမကောင်းခြင်းကြောင့်	၅။ ဘက်စွယ်ရေးလမ်းမကောင်းခြင်းကြောင့်
၆။ ဘက်စွယ်ရေးလမ်းမကောင်းခြင်းကြောင့်	၆။ ဘက်စွယ်ရေးလမ်းမကောင်းခြင်းကြောင့်

ဂ။ လူထုစီမံကိန်း၏ လာမည့် ( ၄ ) နှစ်အတွက် အကျိုးဝင်သော ဦးစားပေး ဖွံ့ဖြိုးတိုးတက်မှု လုပ်ငန်း အစီအစဉ်များအားဖော်ပြပါ။

အဆင့်	ကျေးရွာအတွက် ဦးစားပေး ဖွံ့ဖြိုးတိုးတက်မှု လုပ်ငန်းစဉ်များ	အဆိုပြုသူ (အမျိုးသား/အမျိုးသမီး/အမျိုးသား+အမျိုးသမီး)	ခန့်မှန်းကုန်ကျစရိတ်	အကျိုးခံစားခွင့်ရှိသူ ခန့်မှန်းခြေ အရေအတွက်
၁	ဘက်စွယ်ရေးလမ်း	ခန့်မှန်းလား + ခန့်မှန်းသမီး		1,095
၂	ကျေးရွာတွင်းလမ်း	"		
၃	အင်ဂျင်နီယာ	"		
၄	ကျေးရွာအုပ်စု	"		
၅				
၆				

ဃ။ လူထုစီမံကိန်း၏ လာမည့်( ၄ )နှစ်အတွက် အကျုံးမဝင်သော ဦးစားပေး ဖွံ့ဖြိုးတိုးတက်မှု လုပ်ငန်း အစီအစဉ်များအားဖော်ပြပါ။

အဆင့်	ကျေးရွာအတွက် ဦးစားပေး ဖွံ့ဖြိုး တိုးတက်မှု လုပ်ငန်းစဉ်များ	အဆိုပြုသူ (အမျိုးသားများ/ အမျိုးသမီးများ/အမျိုးသား+ အမျိုးသမီး)	အခန်းကဏ္ဍ
၁	ပျဉ်းမာန်	အမျိုးသား+အမျိုးသမီး	
၂			
၃			
၄			
၅			
၆			
၇			

ခေါင်းဆောင်၊ ကျေးရွာစီမံကိန်းအထောက်အကူပြုကော်မီတီမှ အတည်ပြုသည်။

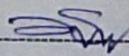
အမည် စန်းထူး လက်မှတ်  နေ့စွဲ 21. 12. 2018

ကျေးရွာဖွံ့ဖြိုးရေး ဦးစားပေး အစီအစဉ် (ပုံစံ ၈-၃)(တတိယနစ်)

ပုံစံ - ၈-၃ ကျေးရွာဖွံ့ဖြိုးရေး ဦးစားပေးအစီအစဉ် (Form PC 3)

လက်ညှိုးမှတ် အထပ်(၃)ကျေးရွာဖွံ့ဖြိုးရေးမှတ်အစဉ်အပေါ်ပြုဆိုသောအခါ ကျေးရွာစီမံကိန်း အထောက်အကူပြု ကော်မတီသည် လူထုစည်းရုံးရေးမှူးအကူအညီဖြင့် ဤပုံစံကိုပြည့်စုံအောင် ဖြည့်သွင်းရမည်။			
လူထုစည်းရုံးရေးမှူး/ဝန်ထမ်း အမည် - <u>ဦးမင်းကျော်စွာ</u>			
နေ့စွဲ 4.10.2018	စက်ဝန်းအား အမှတ်ဖြစ်ပါ (✓) <input type="checkbox"/> စက်ဝန်း(၀) <input type="checkbox"/> စက်ဝန်း(၂) <input type="checkbox"/> စက်ဝန်း(၃) <input type="checkbox"/> စက်ဝန်း(၄)		
ပြည်နယ်/တိုင်း ဧရာဝတီ	ဦးနယ် ငယ်က	ကျေးရွာအုပ်စု အရှေ့ပင်စောင်း	ကျေးရွာ ပယ်စက

ကား အစီအစဉ်အတိုင်းအစီအစဉ်များအားရွေးချယ်ခြင်း - ယခုလက်ရှိအခြေအနေတွင်ဤကျေးရွာဖွံ့ဖြိုးတိုးတက်ရေးအတွက် အဓိကအစီအစဉ်အတိုင်းအစီအစဉ်များသည် မည်သည့်အစီအစဉ်ဖြစ်ပါသနည်း။ (အမျိုးသား/သမီး အနည်းဆုံးအစီအစဉ် ၅ ခုစီဖော်ပြပါ)

အုပ်စုစွဲ၊ ရွေးချယ်မှုများမှ တင်ပြသော အစီအစဉ်အတိုင်းအစီအစဉ်များ	
ကျေးရွာပင်း၊ မြို့မရှိ အခွန်၊ ကောက်ခံ	<input type="checkbox"/> ကျား <input checked="" type="checkbox"/> ကျား + မ
ပခွာရွာ၊ ကောက်ခံ အခွန်၊ မဖြည့်ပေးခြင်း	✓ ကျား <input checked="" type="checkbox"/> မ <input type="checkbox"/> ကျား + မ
ကျေးရွာအုပ်စု မရှိသည့် အခွန်၊ ကောက်ခံ	✓ ကျား <input checked="" type="checkbox"/> မ <input type="checkbox"/> ကျား + မ
ကျေးရွာတွင် သွားလာရန် အခွန်၊ မဖြည့်ပေးခြင်း	<input type="checkbox"/> ကျား <input checked="" type="checkbox"/> မ <input type="checkbox"/> ကျား + မ
ကျေးရွာတွင် ကျေးရွာ သွားလာရန် အခွန်၊ မဖြည့်ပေးခြင်း	<input type="checkbox"/> ကျား <input checked="" type="checkbox"/> မ <input type="checkbox"/> ကျား + မ
ယူဆချက် မဆောင်ရွက်သည့် အခွန်၊ ကောက်ခံ	<input type="checkbox"/> ကျား <input checked="" type="checkbox"/> မ <input type="checkbox"/> ကျား + မ

၀၁ မျှော်မှန်ခြင်း- နောင်လာမည့် ( ၅ ) နှစ် အတွင်း ကျေးရွာဖွံ့ဖြိုးရေး မျှော်မှန်လျာထားချက်များအား တင်ပြပါ။

အုပ်စုစွဲ၊ ရွေးချယ်မှုများမှ တင်ပြသော အစီအစဉ်အတိုင်းအစီအစဉ်များ	
ယူဆချက် မဆောင်ရွက်သည့် မြို့မရှိ အခွန်၊ ကောက်ခံ၊ မြို့မရှိ အခွန်၊ ကောက်ခံ	<input type="checkbox"/> ကျား <input checked="" type="checkbox"/> မ <input type="checkbox"/> ကျား + မ
ကျေးရွာတွင် သွားလာရန် အခွန်၊ မဖြည့်ပေးခြင်း	<input type="checkbox"/> ကျား <input checked="" type="checkbox"/> မ <input type="checkbox"/> ကျား + မ
မြို့မရှိ အခွန်၊ ကောက်ခံ မြို့မရှိ အခွန်၊ ကောက်ခံ	<input type="checkbox"/> ကျား <input checked="" type="checkbox"/> မ <input type="checkbox"/> ကျား + မ
ကျေးရွာတွင် ကျေးရွာ သွားလာရန် အခွန်၊ မဖြည့်ပေးခြင်း	✓ ကျား <input checked="" type="checkbox"/> မ <input type="checkbox"/> ကျား + မ

ကျွန်ုပ်တို့သည် ဤအစီအစဉ်ကို လက်မှတ်ထိုးပြီး အောက်ဖော်ပြပါ အချက်အလက်များကို ဖြည့်စွက်ရမည်။	<input type="checkbox"/> ကျား <input type="checkbox"/> မ <input checked="" type="checkbox"/> ကျား + မ
သင်္ချာ ဖွဲ့စည်းထားသော အဖွဲ့အစည်း ၅ ဖွဲ့ ဖြစ်ပေါ်လာမည်။	မိကျား ၀၀ <input type="checkbox"/> ကျား + မ

၈။ လူထုစီမံကိန်း၏ လာမည့် (၄) နှစ်အတွက် အကျုံးမဝင်သော ဦးစားပေး ဖွံ့ဖြိုးတိုးတက်မှု လုပ်ငန်း အစီအစဉ်များအားဖော်ပြပါ။

အဆင့်	ကျေးရွာအတွက် ဦးစားပေး ဖွံ့ဖြိုးတိုးတက်မှု လုပ်ငန်းစဉ်များ	အဆိုပြုသူ (အမျိုးသားများ/ အမျိုးသမီးများ/ အမျိုးသား + အမျိုးသမီး)	အခန်းကဏ္ဍ	ဦးစားပေး အဆင့် သတ်မှတ်ချက်	ခန့်မှန်း ကုန်ကျစရိတ်	အကျိုးခံစားခွင့်ရှိသူ နိမ့်မှန်းခြေအရေအတွက်		
						ကျား	မ	ပေါင်း
၁	ဧည့်သည်အိမ်များ ဖန်တီးခြင်း	ကမန်းသာ၊ + ကမန်းသာ	ရေ၊ ဖွဲ့စည်းမှု	၁	၂၃၃၄၀၀	၄၆၇	၆၂၈	၁၀၉၅
၂	လက်ဖက်ရည် (ကပ်) ဖြစ်	ကမန်းသာ၊ + ကမန်းသာ	ရေ၊ ဖွဲ့စည်းမှု	၂	၈၀၀၀၀၀	၄၆၇	၆၂၈	၁၀၉၅
၃	ရေကန် ဖြစ်ခြင်း	ကမန်းသာ	ရေ၊ ဖွဲ့စည်းမှု	၃	၆၀၀၀၀၀	၄၆၇	၆၂၈	၁၀၉၅
၄	လျှပ်စီး ဖြစ်ခြင်း	ကမန်းသာ	ရေ၊ ဖွဲ့စည်းမှု	၄	၁၀၀၀၀၀၀	၄၆၇	၆၂၈	၁၀၉၅
၅	ပရိဘောဂ ဖြစ်ခြင်း	ကမန်းသာ	ရေ၊ ဖွဲ့စည်းမှု	၅	၄၀၀၀၀၀	၄၆၇	၆၂၈	၁၀၉၅

၉။ လူထုစီမံကိန်း၏ လာမည့် (၄) နှစ်အတွက် အကျုံးမဝင်သော ဦးစားပေး ဖွံ့ဖြိုးတိုးတက်မှု လုပ်ငန်း အစီအစဉ်များအားဖော်ပြပါ။

အဆင့်	ကျေးရွာအတွက် ဦးစားပေး ဖွံ့ဖြိုးတိုးတက်မှု လုပ်ငန်းစဉ်များ	အဆိုပြုသူ (အမျိုးသားများ/ အမျိုးသမီးများ/ အမျိုးသား + အမျိုးသမီး)	အခန်းကဏ္ဍ
၁	ဧည့်သည်အိမ်များ ဖန်တီးခြင်း	ကမန်းသာ	ကမန်းသာ
၂			
၃			
၄			
၅			

ခေါင်းစောင်း၊ ကျေးရွာစီမံကိန်းအထောက်အကူပြုကော်မတီမှ အတည်ပြုသည်။

အမည် ဦးကျော်စွာ လက်မှတ် ကျော်စွာ ၀၃.၉. ၂၀၁၈



၁၂။ ကျေးရွာအုပ်စုစီမံကိန်းလုပ်ငန်းခွဲရွေးချယ်ခြင်း (ပုံစံ ၈-၄)(ပထမနှစ်)

ပုံစံ - ၈ - ၄ ကျေးရွာအုပ်စုစီမံကိန်းလုပ်ငန်းခွဲရွေးချယ်ခြင်းပုံစံ (Form PC 4)

လက်ညှန်ချက်၊ စီမံကိန်းလုပ်ငန်းခွဲရွေးချယ်မှုအစည်းအဝေးပြီးနောက်တွင် ကျေးရွာအုပ်စုမှ CF/TF တို့၏ အကူအညီရယူ၍ ကျေးရွာစီမံကိန်းကော်မတီမှ လက်မှတ်ရေးထိုးပြီး အဆိုပါပုံစံအား ပြည့်စုံအောင်ပြည့်သွင်းရမည်။ ဤပုံစံအား ပြည့်စုံရာပြည့်သွင်းပြီးပါက ကျေးရွာအုပ်စုမှ မြို့တိုးတက်ရေးဦးစီးဌာနတွင် TPIIC သို့ ယေးရိုက်အတွက် နောက်ဆက်တွဲအဖြစ် ထားရှိရမည်။ CF မှ ကျေးရွာတစ်ရွာချင်းစီ၏ စီမံကိန်းလုပ်ငန်းခွဲဆိုင်ရာ အချက်အလက်များကို MIS သို့ ထည့်သွင်းရမည်။ (ယခုနှစ်စီမံကိန်းလုပ်ငန်းခွဲ မလုပ်ကိုင်သော ကျေးရွာများ မပါဝင်ပါ။)

ကျေးရွာစည်းရုံးရေးမှူး/ဝန်ထမ်းအမည် အိန္ဒြာ  
 ဇနီး အေးအေး၊ ၂၀၁၇  
 ပြည်နယ်/တိုင်း ဧရာဝတီ မြို့နယ် ငယ်တော

စက်ဝန်းအားအမှတ်ပြင်ပေးပါ။ (✓) စက်ဝန်း(၂) စက်ဝန်း(၃) စက်ဝန်း(၄) စက်ဝန်း(၅)

ကျေးရွာအမည်	ဆောင်ရွက်မည့် လုပ်ငန်းများ	အတိုင်းအတာ	ခန့်မှန်း တိုက်ရိုက် အကျိုးခံစားခွင့် ရှိသူများ	အဆိုပြုထင်မြင်ချက်	ခန့်မှန်းကုန်ကျစရိတ်		စုစုပေါင်း
					စီမံကိန်းမှ ထည့်ဝင်မှု	ကျေးရွာမှ ထည့်ဝင်မှု	
၁။ လှည့်လည်သော	၅၀၀၀ နေရာ (၅၀၀၀ နေရာ)	L = 1500' B = 12' H = ၄'-5"	3588 ဦး	၀ ကျား ၀ မ ၂ ကျား + ၀	၇၅၀၀၀၀/	၇၅၀၀၀၀/	၇၅၀၀၀၀
၂။ ရေချက်	၅၀၀၀ နေရာ	L = 1055' B = 5400' H = 6"	1361 ဦး	၀ ကျား ၀ မ ၂ ကျား + ၀	၈၆၀၀၀၀/	၈၆၀၀၀၀/	၈၆၀၀၀၀
၃။ အစားအသုံး	၅၀၀၀ နေရာ	L = 3400' B = 9' H = 3'	884 ဦး	၀ ကျား ၀ မ ၂ ကျား + ၀	၇၅၀၀၀၀/	၇၅၀၀၀၀/	၇၅၀၀၀၀
၄။ ပြန်လည်	၅၀၀၀ နေရာ	L = 1500' B = 12' H = ၄'-6"	746 ဦး	၀ ကျား ၀ မ ၂ ကျား + ၀	၇၅၀၀၀၀/	၇၅၀၀၀၀/	၇၅၀၀၀၀
၅။ လယ်တော	၅၀၀၀ နေရာ	L = 1500' B = 7' H = 1'-3"	1095 ဦး	၀ ကျား ၀ မ ၂ ကျား + ၀	၇၅၀၀၀၀/	၇၅၀၀၀၀/	၇၅၀၀၀၀

ရာထူး ကျေးရွာအုပ်စု စီမံကိန်းကော်မတီ ဥက္ကဋ္ဌအမည် ဦး ဒါးမောင်  
 လက်မှတ် [Signature] ရက်စွဲ 24.2.2017

ပုံစံ - ၀ - ၄ ကျေးရွာအုပ်စုစီမံကိန်းလုပ်ငန်းခွဲရွေးချယ်ခြင်းပုံစံ (Form PC 4)

လမ်းညွှန်ချက်၊ စီမံကိန်းလုပ်ငန်းခွဲရွေးချယ်မှုအစည်းအဝေးပြီးနောက်တွင် ကျေးရွာအုပ်စု CF/TF တို့၏ အကူအညီရယူ၍ ကျေးရွာစီတော်ကော်မတီမှ လက်မှတ်ရေးထိုးပြီး အဆိုပါပုံစံအား ပြည့်စုံအောင်ဖြည့်သွင်းရမည်။ ဤပုံစံအား ပြည့်စုံစွာဖြည့်သွင်းပြီးပါက ကျေးရွာအုပ်စု မြို့တိုးတက်ရေးစီမံချက်တွင် TPIIC သို့ ပေးပို့ရန်အတွက် နောက်ဆက်တွဲအဖြစ် ထားရှိရမည်။ CF မှ ကျေးရွာတစ်ရွာချင်းစီ၏ စီမံကိန်းလုပ်ငန်းခွဲဆိုင်ရာ အချက်အလက်များကို MIS သို့ ထည့်သွင်းရမည်။ (ယခုနှစ်စီမံကိန်းလုပ်ငန်းခွဲ မလုပ်ကိုင်သော ကျေးရွာများ မပါဝင်ပါ။)

ကျေးရွာစည်းရုံးရေးမှူး/ဝန်ထမ်းအမည် အိမ်ခြံမြေ  
 နေ့စွဲ 24.2.2017  
 ပြည်နယ်/တိုင်း ဧရာဝတီ မြို့နယ် ပုဏ္ဏား  
 စက်ဝန်းအားအမှတ်ခြစ်ပေးပါ။ (V) စက်ဝန်း(U) စက်ဝန်း(P) စက်ဝန်း(G)  
 ကျေးရွာအုပ်စု သတ္တဝါရွာစွဲ

ကျေးရွာအမည်	ဆောင်ရွက်မည့် လုပ်ငန်းများ	အတိုင်းအတာ	ခန့်မှန်း တိုက်ရိုက် အကျိုးခံစားခွင့် ရှိသူများ	အဆိုပြုတင်ပြသူ	ခန့်မှန်းကုန်ကျစရိတ်		စုစုပေါင်း
					စီမံကိန်းမှ ထည့်ဝင်မှု	အခြားထည့်ဝင်မှု (ခေါ်ပြန်) ထည့်ဝင်မှု   အမည်/အဖွဲ့	
စက်ကုန်း	ပျားချင်းဆက်လမ်း စက်ကုန်းကမ်း (စက်ကုန်းချောင်း)	L = 1940' B = 18' H = 0'-5"	445 ဦး	0 ကျား 0 မ ✓ ကျား + မ	70 သိန်း		70 သိန်း
အောင်ချက် (စာသင်တန်း)	စက်ကုန်းကမ်း စက်ကုန်းကမ်း	L = 2000' B = 12' H = 3'	884 ဦး	0 ကျား 0 မ ✓ ကျား + မ	60 သိန်း 6000000/-		60 သိန်း
				0 ကျား 0 မ 0 ကျား + မ			
				0 ကျား 0 မ 0 ကျား + မ			
				0 ကျား 0 မ 0 ကျား + မ			

*(Signature)*  
လက်မှတ်

ရက်စွဲ 24.2.2017

ရာထူး ကျေးရွာအုပ်စု စီမံကော်မတီဝင် ဥက္ကဋ္ဌအမည် ဦး နဂါးမာဏ်

ကျေးရွာအုပ်စုစီမံကိန်းလုပ်ငန်းခွဲရွေးချယ်ခြင်း (ပုံစံ ၀-၄) (ဒုတိယနစ်)

၀ - ၀ - ၄ ကျေးရွာအုပ်စုစီမံကိန်းလုပ်ငန်းခွဲရွေးချယ်ခြင်းပုံစံ (Form PC 4)

လက်ထောက်ချုပ်စီမံကိန်းလုပ်ငန်းခွဲရွေးချယ်မှုအတွက် အကျိုးရှိစေရန်အတွက် ကျေးရွာအုပ်စု CF/TF ဝန်ထမ်း အကူအညီရယူ၍ ကျေးရွာစီမံကိန်းအတွက် လက်မှတ်ရေးထိုးပြီး အဆိုပါပုံစံအား ပြည့်စုံအောင်ဖြည့်သွင်းရမည်။ ဝန်ထမ်း မြေပုံဖြည့်သွင်းပြီးပါက ကျေးရွာအုပ်စုမှ မြို့တိုးတက်ရေးဦးစီးဌာနတွင် TIC သို့ ပေးပို့ရန်အတွက် နောက်ဆက်တွဲအဖြစ် တောင်းရမည်။ CF မှ ကျေးရွာအုပ်စုရွေးချယ်မှု၏ စီမံကိန်းလုပ်ငန်းခွဲရွေးချယ်ရာ အချက်အလက်များကို MIS သို့ ထည့်သွင်းရမည်။ (ယခုစီမံကိန်းလုပ်ငန်းခွဲ ဖလှယ်ကိုင်သော ကျေးရွာများ မပါဝင်ပါ။)

ကျေးရွာအုပ်စုစီမံကိန်းလုပ်ငန်းခွဲရွေးချယ်မှုအတွက် ဝန်ထမ်းအဖွဲ့ (TF)  
 နေ့စဉ် 17.1.2018  
 ဖြည့်သွင်း/တိုင်း: ကျောက် မြို့နယ် ဗဟိုဌာန

ကျေးရွာအမည်	အောက်ရွက်မည့် လုပ်ငန်းများ	အလင်းအတာ	ဝန်ထမ်း တိုက်ရိုက် အတိုးပေးရန် နည်းလမ်း	အဆိုပြုထားသည့် ချေးငွေ	စီမံကိန်းမှ ထည့်ဝင်မှု	ဝန်ထမ်းကျန်ကျစရိတ်			စုစုပေါင်း
						ကျေးရွာမှ ထည့်ဝင်မှု	အခြားထည့်ဝင်မှု (ခေါ်ပြုပါ)	အမည်/အဖွဲ့	
သက္ကယ်သောင့်	ရွာတွင်း ကျွန်းကျွန်းလမ်း	1000'	ကျား 1755 မ 1833	0 0	19000000				19,000,000
ခွင်းချောင်း	ရွာတွင်း ကျွန်းကျွန်းလမ်း	1000'	ကျား 671 မ 690	0 0	9,450,060				9,450,060
မော်ကျင်း	အင်ဂျင်နီယာ ကုန်ကျ	1000'	ကျား 230 မ 215	0 0	6,500,000				6,500,000
လယ်တော	ရွာတွင်း အုတ်ကောက်ခြင်း စင်ကျောက်	1000'	ကျား 467 မ 628	0 0	9,500,000				9,500,000
စိုးညိုကျင်း	ရွာတွင်း အုတ်ကောက်ခြင်း စင်ကျောက်	1000'	ကျား 374 မ 372	0 0	9,500,000				9,500,000

ကျေးရွာအုပ်စု စီ/အောက်ကော်မတီ ဥက္ကဋ္ဌအမည်  
အောင်အောင်    စိုးစိုးစိုးစိုး  
 လက်မှတ်  
အောင်အောင်  
 ရက်စွဲ  
2018.1.17

ပုံစံ - ၀ - ၄ တေးရွာဆိုင်ရာစီမံခန့်ခွဲရေးချုပ်ကြီးရုံး (Form PC 4)

လမ်းညွှန်ချက်: စီမံကိန်းလုပ်ငန်းခွဲရွေးချယ်မှုအခြေခံစည်းကမ်းချက်တွင် တေးရွာအုပ်စု CF/TFဝိုက် အတည်ပြုချုပ်ဆို တေးရွာစီမံကိန်းထောက်ပံ့မှု လက်မှတ်ရေးထိုးပြီး အဆိုပါပုံစံအား ပြည့်စုံအောင်ပြင်ဆင်ရမည်။ တေးရွာအား ပြည်ရွာရွာပြင်ဆင်ပြီးပါက တေးရွာအုပ်စုစီမံကိန်းထောက်ပံ့မှုအတွက် နောက်ဆက်တွဲအဖြစ် တားမြစ်ရမည်။ CF မှ တေးရွာအုပ်စုရွာချင်းစီ၏ စီမံကိန်းလုပ်ငန်းခွဲဆိုင်ရာ အချက်အလက်များကို MIS သို့ ထည့်သွင်းရမည်။ (ယခုမှတ်တမ်းတင်စဉ်တွင် အတည်ပြုထားသော တေးရွာများ မပါဝင်ပါ။)

တေးရွာအုပ်စု/ရပ်ကွက်အမည်: **ဘက်စင်စင် (CF)**  
 နေ့စွဲ: **17.1.2018**  
 ပြည်နယ်/တိုင်း: **ကျောက်** မြို့နယ်: **ငယ်တော**  
 စက်ဝန်းအားအမှတ်ပြုစေပါ။ (✓)  စက်ဝန်း(၁)   စက်ဝန်း(၂)   စက်ဝန်း(၃)  စက်ဝန်း(၄)

တေးရွာအမည်	ဆောင်ရွက်မည့် လုပ်ငန်းများ	အလင်းအတာ	ခန့်မှန်း တိုက်ရိုက် အကျိုးခံစားခွင့် ရှိသူများ	အဆိုပြုစာပြင်သူ	ခန့်မှန်းကျန်ကျစရိတ်			စုစုပေါင်း
					စီမံကိန်းမှ ထည့်ဝင်မှု	တေးရွာမှ ထည့်ဝင်မှု	အခြားထည့်ဝင်မှု (ခေါ်ပြုပါ)	
၆၁၁၆၇၉	ရွာတွင်း ရေကြော့ကန်	1500' 9"	ကျား 200 မ 235	<input type="checkbox"/> ကျား <input type="checkbox"/> မ <input checked="" type="checkbox"/> ကျား+မ	7500000			7,500,000
၆၁၁၆၈၀	ရွာတွင်း ရေကြော့ကန်	500' 6"	ကျား 230 မ 270	<input type="checkbox"/> ကျား <input type="checkbox"/> မ <input checked="" type="checkbox"/> ကျား+မ	5,000,000			5,000,000
				<input type="checkbox"/> ကျား <input type="checkbox"/> မ <input checked="" type="checkbox"/> ကျား+မ				
				<input type="checkbox"/> ကျား <input type="checkbox"/> မ <input checked="" type="checkbox"/> ကျား+မ				

ရာထူး: တေးရွာအုပ်စု စီ/ထောက်တော်မတီ ဥက္ကဋ္ဌအဖြစ်  
**စိုးစာစာ**      **ရွှေစံစံ.၀၆.**

လက်မှတ်      ရက်စွဲ  
**စိုးစာစာ**      **၁၇.၁.၂၀၁၈**

ကျေးရွာအုပ်စုစီမံကိန်းလုပ်ငန်းခွဲရွေးချယ်ခြင်း (ပုံစံ ၈-၄)(တတိယနှစ်)

ပုံစံ - ၈ - ၄ ကျေးရွာအုပ်စုစီမံကိန်းလုပ်ငန်းခွဲရွေးချယ်ခြင်းပုံစံ (Form PC 4)

လမ်းညွှန်ချက်၊ စီမံကိန်းလုပ်ငန်းခွဲရွေးချယ်မှုအစည်းအဝေးပြီးနောက်တွင် ကျေးရွာအုပ်စု CF/TF တို့၏ အကူအညီရယူ၍ ကျေးရွာစီတောက်ကော်မတီမှ လက်မှတ်ရေးထိုးပြီး အဆိုပါပုံစံအား ပြည့်စုံအောင်ဖြည့်သွင်းရမည်။ ဤပုံစံအား ပြည့်စုံစွာဖြည့်သွင်းပြီးပါက ကျေးရွာအုပ်စုမှ ပြုတိုးတက်ရေးစီမံချက်တွင် TPIC သို့ ပေးပို့ရန်အတွက် နောက်ဆက်တွဲအဖြစ် ထားရှိရမည်။ CF မှ ကျေးရွာတစ်ရွာချင်းစီ၏ စီမံကိန်းလုပ်ငန်းခွဲဆိုင်ရာ အချက်အလက်များကို MIS သို့ ထည့်သွင်းရမည်။ (ယခုနှစ်စီမံကိန်းလုပ်ငန်းခွဲ မလုပ်ကိုင်သော ကျေးရွာများ မပါဝင်ပါ။)

ကျေးရွာစည်းရုံးရေးမှူး/ဝန်ထမ်းအမည် ဒေါ်ခင်အိန္ဒာစန္ဒာ၊ ဦးမင်းကျော်စွာ

နေ့စွဲ 11.11.2018

ဝက်ဝန်းအားအမှတ်ခြစ်ပေးပါ။ (✓) ဝက်ဝန်း(၁) ဝက်ဝန်း(၂) ဘက်ဝန်း(၃) ဝက်ဝန်း(၄)

ပြည်နယ်/တိုင်း ရန်ကင်း၊ ပြည်နယ် ယုတော

ကျေးရွာအုပ်စု သက္ကလပ်သောင်

ကျေးရွာအမည်	ဆောင်ရွက်မည့် လုပ်ငန်းများ	အတိုင်းအတာ	ခန့်မှန်း တိုက်ရိုက် အကျိုးခံစားခွင့် ရှိသူများ	အဆိုပြုတင်ပြသူ	ခန့်မှန်းကုန်ကျစရိတ်			
					စီမံကိန်းမှ ထည့်ဝင်မှု	ကျေးရွာမှ ထည့်ဝင်မှု	အခြားထည့်ဝင်မှု (ဖော်ပြပါ) ထည့်ဝင်ငွေ   အမည်/အဖွဲ့	စုစုပေါင်း
သက္ကလပ်သောင်	ကွန်ကရစ် လမ်းခင်းခြင်းလုပ်ငန်း	1100'x10x6"	1833	<input type="checkbox"/> ကျား <input type="checkbox"/> မ <input checked="" type="checkbox"/> ကျား+မ	17,234,000			17,234,000
ချင်းချောင်း	ကွန်ကရစ် ဘီးလမ်းခင်းခြင်းလုပ်ငန်း	1450' x (2x3')x6"	1361	<input type="checkbox"/> ကျား <input type="checkbox"/> မ	14423400			14,423,400

ဘဏ်လက်ကျန်  $\Rightarrow 1064335 / 148$

အလေးဝဲခွဲ 3%  $\Rightarrow 2400000 /$

လယ်တော	အုတ်ဘောင်စိမ်း စမ်းကျောက် ခင်းခြင်းလုပ်ငန်း	1100'x8'x6'	1095	✓ တူး+မ	11123400		11,123,400/
မိုးညိုကုန်း	အုတ်ဘောင်စိမ်း စမ်းကျောက် ခင်းခြင်းလုပ် ငန်း	890'x10'x6'	746	□ တူး □ မ ✓ တူး+မ	11123400		11,123,400/
ဘောင်လေး	ကွန်ကရစ် လမ်းခင်းခြင်း လုပ်ငန်း	850'x6'x6'	392	□ တူး □ မ ✓ တူး+မ	7623935		7,623,935/
ဘောင်ခိုင်း	အုတ်ဘောင်စိမ်း စမ်းကျောက် ခင်းခြင်း လုပ်ငန်း	730'x10'x6'	370	□ တူး □ မ ✓ တူး+မ	9123400		9,123,400/

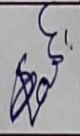
ရာထူး၊ ကုမ္ပဏီအုပ်စု ဝိ/ထောက်ကော်မတီဥက္ကဋ္ဌ အမည် ခင်စိုးစိုးဝင်း လက်မှတ်  ရက်စွဲ 11.11.18

စက်ကုန်:	သောက်ခဲး ရေကန်ခြောက် ရိုးကုန်ခြောက်	390'x310' x 6'3"	✓ တူး+မ	8123400/			8,234,000/
			□ တူး				
			□ မ				
			□ တူး+မ				
			□ တူး				
			□ မ				
			□ တူး+မ				
			□ တူး				
			□ မ				
			□ တူး+မ				7,864,335/

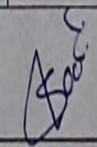
ရာထူး ကျေးဇူးတင်ပေးရန် ဦးစီးဌာန/ဦးစီးဌာန အမည် ဒေါ်ခင်စုဝင်း လက်မှတ်  ရက်စွဲ 11.11.18

ပထမကဏ္ဍ ကဆုန်ကလေး ဗုဒ္ဓဟက်

ကျေးဇူး = ထပ်တေ  
 ကျေးဇူးတင်မှု = သနားပေး  
 ကဆုန်ကလေးလားဆိုနဲ့ = 11:00 am  
 ကဆုန်ကလေးဖိုဆုံဆိုနဲ့ = 7:03 pm  
 ကဆုန်ကလေးကျင်းဝှေ့လျှော  
 ရက်စွဲ = ထပ်တေကနေပြန်၊ ဦးဇော်အောင်၊ ချစ်ပီ  
 = 6.10.2018

အကြောင်းကရာ ။ ပထမကဏ္ဍကဆုန်ကလေး ကျင်းပခြင်း၊  
 ပထမကဏ္ဍကဆုန်ကလေးကို ထပ်တေကျေးဇူး  
 ကနောင်ပြီး ဦးဇော်အောင်၊ ချစ်ပီ

ကျင်းပခဲ့ပါသည်။ ဤသို့ ညွှန်ကြားမှုဦးစီးဌာနနှင့် ကမ္ဘာ့ဓနကုံး ပြောအားပါ  
 ခဲ့ပါသည်။ ဦးဇော်အောင်၊ ချစ်ပီတို့နှင့် ကျေးဇူးတင်မှု ပူးပေါင်းပါဝင်မှု-ကဏ္ဍကဆုန်  
 ကလေး၊ ကဆုန်ကလေးကို စိတ်ပါဝင်စားဆွဲတင်ရောက်ရှိရန် ကျင့်ကြံရပြီး ကဆုန်ကလေး  
 ကျင်းပခဲ့ပြီး ကဆုန်ကလေးကို နားထောင်ရန် ကျင့်ကြံရပြီး ပြောအားရင်း ချစ်ပီ၊ ချစ်ပီ  
 စသဖြင့် ဦးဇော်အောင်၊ ချစ်ပီတို့နှင့် ညွှန်ကြားမှုဦးစီးဌာန၊ ကဆုန်ကလေး၊ ချစ်ပီတို့နှင့်  
 ဆက်ဆံမှု ပြုပါသည်။ ဦးဇော်အောင်၊ ချစ်ပီတို့နှင့် မိတ်ဆက် ပြောအားရန် ကျင့်ကြံရပြီး  
 ကဆုန်ကလေး ဦးဇော်အောင်၊ ချစ်ပီတို့နှင့် ကဆုန်ကလေးကို ကျင့်ကြံရပြီး ကဆုန်ကလေး  
 ကလေးကို စိတ်ပါဝင်စားဆွဲတင်ရောက်ရှိရန် ကျင့်ကြံရပြီး ပြောအားရင်း ချစ်ပီ၊ ချစ်ပီ  
 စသဖြင့် ဦးဇော်အောင်၊ ချစ်ပီတို့နှင့် ညွှန်ကြားမှုဦးစီးဌာန၊ ကဆုန်ကလေး၊ ချစ်ပီတို့နှင့်  
 ဆက်ဆံမှု ပြုပါသည်။ ကဆုန်ကလေး ကဆုန်ကလေးကို စိတ်ပါဝင်စားဆွဲတင်ရောက်ရှိရန် ကျင့်ကြံ  
 ရပြီး ကဆုန်ကလေးကို နားထောင်ရန် ကျင့်ကြံရပြီး ပြောအားရင်း ချစ်ပီ၊ ချစ်ပီ စသဖြင့်  
 ဦးဇော်အောင်၊ ချစ်ပီတို့နှင့် ညွှန်ကြားမှုဦးစီးဌာန၊ ကဆုန်ကလေး၊ ချစ်ပီတို့နှင့် ဆက်ဆံမှု  
 ပြုပါသည်။ ကဆုန်ကလေး ကဆုန်ကလေးကို စိတ်ပါဝင်စားဆွဲတင်ရောက်ရှိရန် ကျင့်ကြံ  
 ရပြီး ကဆုန်ကလေးကို နားထောင်ရန် ကျင့်ကြံရပြီး ပြောအားရင်း ချစ်ပီ၊ ချစ်ပီ စသဖြင့်  
 ဦးဇော်အောင်၊ ချစ်ပီတို့နှင့် ညွှန်ကြားမှုဦးစီးဌာန၊ ကဆုန်ကလေး၊ ချစ်ပီတို့နှင့် ဆက်ဆံမှု  
 ပြုပါသည်။





ကျေးလက်ဒေသ ဖွံ့ဖြိုးတိုးတက်ရေး ဦးစီးဌာန  
လူထုပဟိုပြု စီမံကိန်း



..... နယ်စပ်ဒေသ အစည်းအဝေး မှတ်တမ်း

နေ့ရက်/အချိန်     ||     || ၁. 11. 2018 / 12:00 PM .....  
 ကျေးရွာ     ||     || ..... လယ်တောကျေးရွာ .....  
 အုပ်စု     ||     || ..... သတ္တဝါအောင် ကျက်စု .....  
 အကြောင်းအရာ     ||     || ကျေးရွာ ခေါင်းစောင် ပွဲ     ကဖွင့်. ကပွားစကား ပြောကြား ဖြစ်ပါသည်။

လယ်တောကျေးရွာ ၏ ရပ်မိရပ်ဖ တစ်ဦး ဖြစ်သူ၊ ဦးတစ်ဝင်း ပွဲ  
 ကျေးရွာ သို့ ကျေးရွာသား များ ကရ ဖြစ် အစည်း အဝေး ပြုလုပ်  
 နှုတ်ပွဲ သတ်မှတ်ထားသော လျှောက်ပြန် ပြုလုပ်ခြင်း တက်ရောက်  
 ပေးကြည့် နှင့် ကျေးရွာ လမ်းမ ကြီး ကောင်စီဝင် ဖြစ် ဖြစ်အောင်  
 ခံလျှင် ခလေးများ ကျောင်းသား ၇ ငွယ်ကျ ဖြစ် ဖြစ် သက်ကြီး  
 နှုတ်ဆို များ ကရ ဖြစ် လျှင် သူကားသား ကျောင်း တက်လျှင်  
 လျှင် လွယ်ကျစွာ သွားလာနိုင် မည် ဖြစ် ကြောင်း တို့ ဂြင်းလင်း  
 ပြောကြားခဲ့ပါသည်။



ကျေးလက်ဒေသ ဖွံ့ဖြိုးတိုးတက်ရေး ဦးစီးဌာန

လူထုဗဟိုပြု စီမံကိန်း

.....ခုံတံယ ကျိတ်.....အစည်းအဝေး မှတ်တမ်း



နေ့ရက်/အချိန် ။ ။ ..... ၂ . ၂၂ . ၂၀၂၈ . / ၇၂ . ၃၀၀ PM.....  
 ကျေးရွာ ။ ။ ..... ယောင်တောကျေးရွာ.....  
 အုပ်စု ။ ။ ..... သက္ကယ်သောင် အုပ်စု.....

အကြောင်းအရာ ။ ။ အဆက်အသွယ် / အတားအဆီး ဖြစ် ရွှေ့ပြောင်း ချက်အား အဖွဲ့ခွဲအဖွဲ့  
 ဖွဲ့ခြင်း ။

ရွှေ့ပြောင်း ချက် ပျား အား အဖွဲ့ခွဲအဖွဲ့အဖွဲ့တို့တွင် အမျိုးသား  
 ပျား၏ ရွှေ့ပြောင်း ချက်ပျား ဖြစ် အမျိုးသမီး ပျား၏  
 ရွှေ့ပြောင်း ချက်ပျား ၏ ယူ၍ အဖွဲ့ ဖွဲ့ ချိန် အဖွဲ့  
 ခဲ့ပါသည်။ ဖြစ် အဖွဲ့ခွဲ အဖွဲ့အဖွဲ့ ချိန်တွင် အမျိုးသား  
 ပျားသည် ကျေးရွာတွင် လမ်း ပျား ကောင်း ဖြစ် ပျား  
 ပျား ချိန် ချိန် ပျား ပျား လမ်း ပျား ပျား  
 အဖွဲ့ လမ်း အဖွဲ့ အဖွဲ့ ချိန် ချိန် အဖွဲ့  
 အဖွဲ့ ဖြစ် အဖွဲ့ ချိန် ချိန် ချိန် ချိန်  
 ဖြစ် အဖွဲ့ ချိန် ချိန် engine ၏ ချိန် ချိန်  
 သည် အဖွဲ့ ချိန် ချိန် အဖွဲ့ ချိန် ချိန်  
 သည် ကျေးရွာတွင် လမ်း ကောင်း ချိန် အဖွဲ့  
 အဖွဲ့ အဖွဲ့ ချိန် ချိန် ချိန် ချိန် ပျား ပျား  
 ချိန် ချိန် ချိန် ပျား ပျား ပျား ပျား  
 သည် အဖွဲ့ ချိန် ချိန် ချိန် ချိန်



ကျေးလက်ဒေသ ဖွံ့ဖြိုးတိုးတက်ရေး ဦးစီးဌာန  
လူထုဝတ်ပြု စီမံကိန်း



..... နံပါတ်/အမျိုးအစား ..... အစည်းအဝေး မှတ်တမ်း

နေ့ရက်/အချိန် | | ၅.11.၂၀၁၆ / ၇:၀၀ PM  
ကျေးရွာ | | ..... ကလေးတန်းကျေးရွာ .....  
အုပ်စု | | ..... သက္ကယ်စောင် အုပ်စု .....

အကြောင်းအရာ | | ဦးစားပေး လုပ်ငန်း များ ကိုလည်းကောင်း၊ ကျေးဇူးပြုပေးရန် တောင်းဆိုရန် ဖြစ်ပြီး နေရာပေးရန် ကိုယ်တိုင် တောင်းဆိုထားပြီး ဖြစ်ပါသည်။ ထို့ပြင် ကျေးရွာအတွင်းရှိ ကျေးရွာအုပ်စုများတွင် ပညာရေးနှင့် ကျန်းမာရေးဆိုင်ရာ အခက်အခဲများကို ဖြေရှင်းပေးရန် တောင်းဆိုထားပြီး ဖြစ်ပါသည်။ ယခု ကျေးရွာအုပ်စုအတွင်းရှိ ကျေးရွာအုပ်စုများတွင် ပညာရေးနှင့် ကျန်းမာရေးဆိုင်ရာ အခက်အခဲများကို ဖြေရှင်းပေးရန် တောင်းဆိုထားပြီး ဖြစ်ပါသည်။ ထို့ပြင် ကျေးရွာအတွင်းရှိ ကျေးရွာအုပ်စုများတွင် ပညာရေးနှင့် ကျန်းမာရေးဆိုင်ရာ အခက်အခဲများကို ဖြေရှင်းပေးရန် တောင်းဆိုထားပြီး ဖြစ်ပါသည်။

၁၄။ ကဏ္ဍအလိုက် ဖွံ့ဖြိုးရေး ဦးစားပေးလုပ်ငန်းများ

ပယ်ဖျက်

နောက်ဆက်တွဲ(၄) ပြားနားသောအပိုင်းများအတွက် ဦးစားပေးဖွံ့ဖြိုးရေးလုပ်ငန်းစဉ် အနှစ်ချုပ်

မူရင်းသည်အား VPSC တွင်ထားရှိရပါမည်။ အခြားဌာနများနှင့် ညှိနှိုင်းရန်အတွက် မိတ္တူအား TPIC သို့ပို့ရပါမည်။ MIS data အနေဖြင့် သွင်းရန် မလိုအပ်ပါ။

	အဆင့်	လုပ်ငန်း	မည်သူဦးစားပေးလဲ	ကျေးဇူးပြုမှတာဝန်ခံသူ (သို့) အုပ်စု	ပြင်ပမှမည်သူ ထောက်ပံ့ မလဲ
အခြေခံအဆောက်အအုံ	၀	အားလုံးအားဖြင့် ကျောက်ခဲ၊ ဓာတ်	<input checked="" type="checkbox"/> မ <input type="checkbox"/> ကျား	ကျောက်ခဲ	-
	၂		<input type="checkbox"/> မ <input type="checkbox"/> ကျား		
	၃		<input type="checkbox"/> မ <input type="checkbox"/> ကျား		
	၄	ပျံ့နှံ့စေရေး	<input checked="" type="checkbox"/> မ <input type="checkbox"/> ကျား	ကျောက်ခဲ	-
	၅		<input type="checkbox"/> မ <input type="checkbox"/> ကျား		
အသက်မွေးဝမ်းကျောင်း	၀		<input type="checkbox"/> မ <input type="checkbox"/> ကျား		
	၂		<input type="checkbox"/> မ <input type="checkbox"/> ကျား		
	၃		<input type="checkbox"/> မ <input type="checkbox"/> ကျား		
	၄		<input type="checkbox"/> မ <input type="checkbox"/> ကျား		
	၅		<input type="checkbox"/> မ <input type="checkbox"/> ကျား		
ကျန်းမာရေးနှင့် အာဟာရ	၀		<input type="checkbox"/> မ <input type="checkbox"/> ကျား		
	၂		<input type="checkbox"/> မ <input type="checkbox"/> ကျား		
	၃	ကျောက်ခဲ ဓာတ်	<input type="checkbox"/> မ <input checked="" type="checkbox"/> ကျား	ကျောက်ခဲ	-
	၄		<input type="checkbox"/> မ <input type="checkbox"/> ကျား		
	၅		<input type="checkbox"/> မ <input type="checkbox"/> ကျား		
ပညာရေး	၀		<input type="checkbox"/> မ <input type="checkbox"/> ကျား		
	၂		<input type="checkbox"/> မ <input type="checkbox"/> ကျား		
	၃		<input type="checkbox"/> မ <input type="checkbox"/> ကျား		

අක්ෂර	9		<input type="checkbox"/> ඉ		
			<input type="checkbox"/> කුපා		
	9	ආකාරයෙන්ම ලිපිගතව	<input checked="" type="checkbox"/> ඉ <input checked="" type="checkbox"/> කුපා	කෙටි	-
	0		<input type="checkbox"/> ඉ <input type="checkbox"/> කුපා		
	1	පහත: පහත	<input checked="" type="checkbox"/> ඉ <input checked="" type="checkbox"/> කුපා	කෙටි	-
	2		<input type="checkbox"/> ඉ <input type="checkbox"/> කුපා		
3		<input type="checkbox"/> ඉ <input type="checkbox"/> කුපා			
4		<input type="checkbox"/> ඉ <input type="checkbox"/> කුපා			
5	කෙටි	<input checked="" type="checkbox"/> ඉ <input type="checkbox"/> කුපා	කෙටි	-	

## ၁၅။ VDP အရည်အသွေးထိန်းချုပ်မှု

ထိန်းချုပ်သူ-	ရက်စွဲ-	ရွာ-	VDP ရက်စွဲ
		မြို့နယ်	ကျေးရွာအုပ်စု

VDP စာရွက်စာတမ်းပြီးဆုံးမှုကို စစ်ဆေးပါ။ (OM အရ)

- မျက်နှာပုံ (အပုံ)
- မာတိကာ
- ကျေးရွာအခြေခံ (data)
- PSA အကျဉ်းချုပ်နှင့် PRA လုပ်ငန်းစဉ်
- အမျိုးသားအမျိုးသမီး အဖွဲ့များ၏ အခက်အခဲများ
- ကျေးရွာမျှော်မှန်းချက် (ဆွေးနွေးချက် ရလဒ်)
- အမျိုးသား၊ အမျိုးသမီးအဖွဲ့များ သဘောတူထားသည့် (၄) နှစ်အတွက် ဦးစားပေး လုပ်ငန်းများ စာရင်း (အခြေခံ အဆောက်အအုံ၊ အသက်မွေးမှု၊ ပညာရေး၊ လူမှုရေးထိန်းသိမ်းမှု၊ .....)

နောက်ဆက်တွဲများ

- လူမှုရေးအကဲဖြတ်မှု၊ စာရွက်စာတမ်း၊ ဓါတ်ပုံနှင့် PRA လုပ်ငန်းစဉ်၊ မြေပုံများပါရမည်၊ စည်းစိမ်ပိုင်ဆိုင်မှု အဆင့်၊ Venn ပုံ.....
- ကျေးရွာစီမံကိန်း ရေးဆွဲရေး အစည်းအဝေးမှတ်တမ်း မိတ္တူ
- ကျေးရွာ၏ အချက်အလက် (PC 1 ပုံစံ)
- ကျေးရွာမျှော်မှန်းချက်

(၂) လူမှုရေးအကဲဖြတ်မှုအရည်အသွေးနှင့် (VDP စစ်ဆေးပါ)

- VDP တွင် ပါဝင်သော ဦးရေ (အမျိုးသားအမျိုးသမီး)
- လူမှုရေးအကဲဖြတ်မှုအရည်အသွေးနှင့် VDP အတွက် ရက်ပေါင်း
- PRA အသုံးပြုမှုအရည်အတွက်
- ပါဝင်သောဦးရေနှင့် လုပ်ငန်းများ မှတ်တမ်းတင်ခြင်း (အစည်းအဝေးမှတ်တမ်း၊ ဓါတ်ပုံ၊ တိုင်းရင်းသားအနည်းစုနှင့် ထိခက်လွယ်သောအဖွဲ့များ၊)
  - အလွန်ကောင်
  - ကောင်း
  - ညံ့
- လုပ်ငန်းများမှတ်တမ်းတင်ခြင်းနှင့် အမျိုးသမီးအဖွဲ့အစည်း၏ ရလဒ်အား ခွဲခြားပေးထားသလား၊
  - ရှိ
  - မရှိ
- စီမံကိန်း အရေအတွက် (အမျိုးသား၊ အမျိုးသမီးရွေးချယ်မှုအရေအတွက်)

PRA နှင့်သက်ဆိုင်သော အခြားစီမံကိန်းအရေအတွက် (အမျိုးသားအမျိုးသမီးရွေးချယ်မှုအရေအတွက်)