

ပြည်ထောင်စု သမ္မတမြန်မာနိုင်ငံတော် အစိုးရ

စိုက်ပျိုးရေး ၊ မွေးမြူရေးနှင့်ဆည်မြောင်းဝန်ကြီးဌာန

ကျေးလက်ဒေသဖွံ့ဖြိုးတိုးတက်ရေး ဦးစီးဌာန

တနင်္သာရီမြို့နယ်



လူထုဗဟိုပြု စီမံကိန်း

National Community Driven Development Project

(NCDDP)



ကျေးရွာဖွံ့ဖြိုးရေး အစီအစဉ်

Village Development Plan (VDP)

လယ်တောင်ယာကျေးရွာ၊ ဆင်ခြေဖုံးကျေးရွာအုပ်စု

၂၀၁၇ ခုနှစ်

တနင်္သာရီမြို့နယ်

မာတိကာ

၁။	မြို့နယ်မြေပုံ	၃
၂။	ကျေးရွာအုပ်စုပြမြေပုံ (တည်နေရာ)	၄
၃။	အုပ်စုတွင်ပါဝင်သောကျေးရွာများစာရင်း	၅
၄။	ကျေးရွာအခြေခံအချက်အလက်များ	၆
၅။	လူထုပူးပေါင်းပါဝင်သော လူမှုဆန်းစစ်ခြင်းနှင့် အကဲဖြတ်ခြင်းလုပ်ငန်းစဉ် (PSA/PRA) အကျဉ်းချုပ်ဇယား	၇-၈
၆။	ကျေးရွာဖွံ့ဖြိုးရေးအစီအစဉ်အတွက်အသုံးပြုခဲ့သော PRA tools များနှင့် တစ်ခုချင်းစီအတွက် သုံးသပ်ချက်များ	၉-၂၃
၇။	ကျေးရွာအချက်အလက်(ပုံစံ-၁)၊ ပထမအကြိမ်အစည်းအဝေးမှတ်တမ်း	၂၄-၂၇
၈။	စီမံကိန်းစက်ဝန်းအချိန်ဇယား(ပုံစံ-၂)	၂၈
၉။	ကျေးရွာဖွံ့ဖြိုးရေးဦးစားပေးအစီအစဉ်(ပုံစံ-၃)၊ ဒုတိယအကြိမ်အစည်းအဝေးမှတ်တမ်း	၂၉-၃၂
၁၀။	ကျေးရွာအုပ်စုစီမံကိန်းလုပ်ငန်းခွဲရွေးချယ်ခြင်း(ပုံစံ-၄)၊ အုပ်စုအစည်းအဝေးမှတ်တမ်း	၃၃-၃၅
၁၁။	ကော်မတီဝင်များ ရွေးချယ်ခြင်းနှင့် ကျေးရွာဖွံ့ဖြိုးရေး အစီအစဉ်ဆောင်ရွက်မှုမှတ်တမ်းဇာတ်ပုံများ	၃၆
၁၂။	ကျေးရွာကော်မတီဝင်များစာရင်း	၃၇
၁၃။	ကျေးရွာအုပ်စုကော်မတီဝင်များစာရင်း	၃၈
၁၄။	ဦးစားပေးကဏ္ဍအလိုက် လုပ်ငန်းများ အကျဉ်းချုပ်	၃၉

၁။ တနင်္သာရီမြို့နယ်ပြ မြေပုံ

တနင်္သာရီမြို့နယ်၊ ကျေးရွာအုပ်စုများပြမြေပုံ

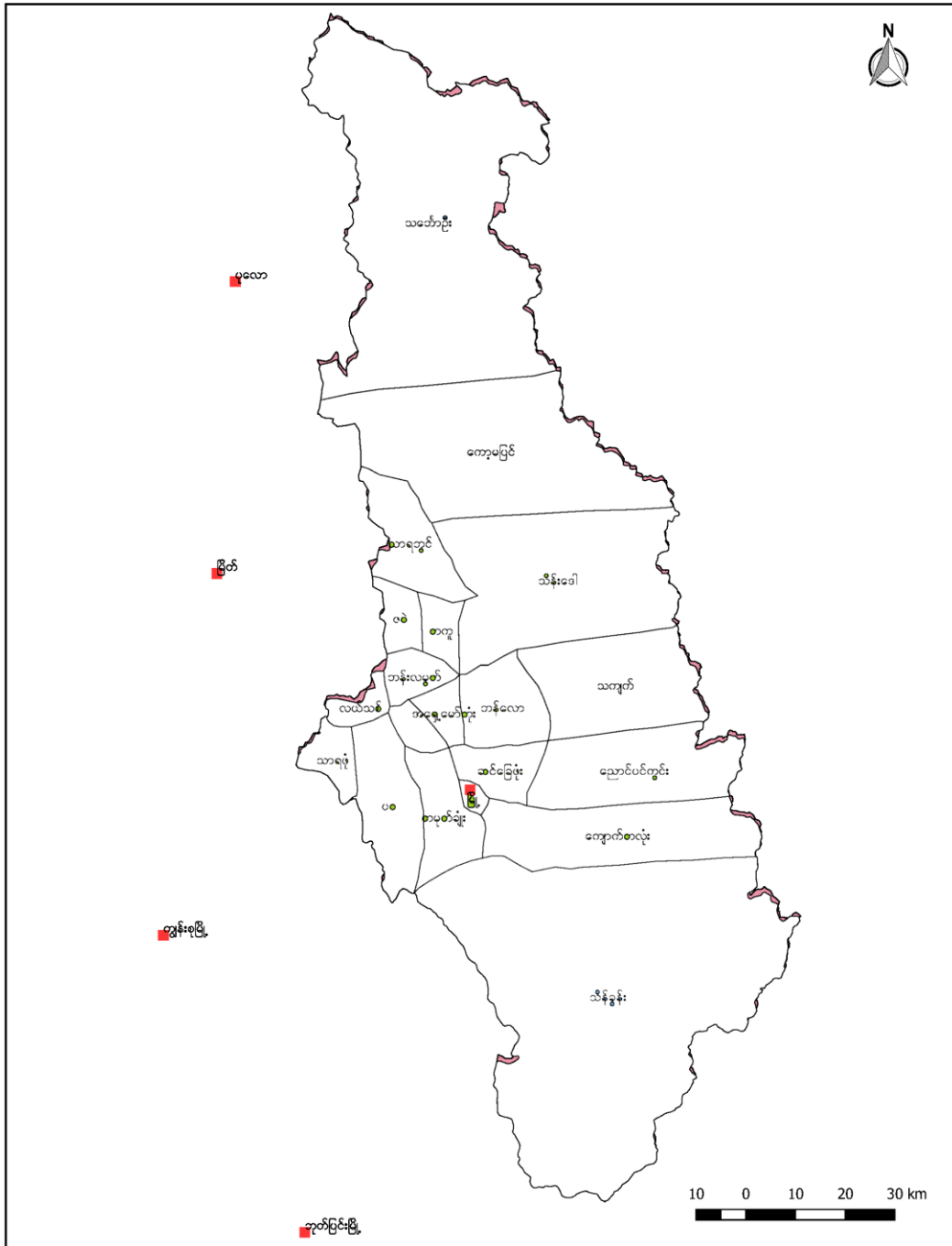

၂။ဆင်ခြေဖုံးကျေးရွာအုပ်စုပြမြေပုံကြမ်း

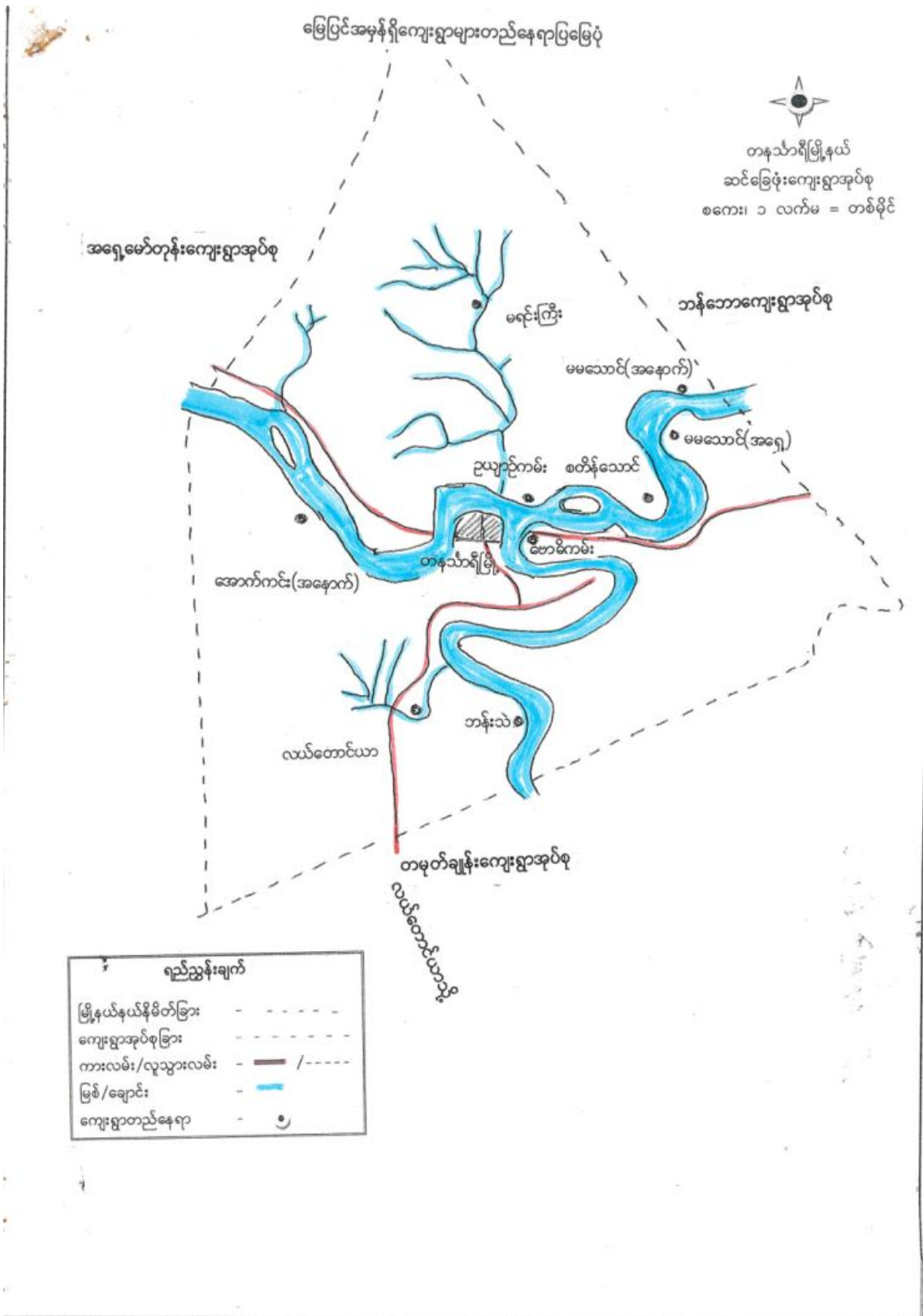

လယ်တောင်ယာကျေးရွာ၊ ဆင်ခြေဖုံးကျေးရွာအုပ်စု၊ တနင်္သာရီမြို့နယ်

၃။ အုပ်စုတွင်ပါဝင်သောကျေးရွာများစာရင်း

၁။ လယ်တောင်ယာရွာ

၂။ အောက်ကင်းအရှေ့

၃။ အောက်ကင်းအနောက်

၄။ အော်ကြီး

၅။ အောက်ကင်ကျွန်း

၆။ မရင်းကြီးရွာ

၇။ ဘန်းသဲ

၈။ ဗောဓိကမ်း

၉။ ဥယျာ ဥ်ကမ်း

၁၀။ သာယာကုန်း

၁၁။ စတိန်သောင်

၁၂။ မမသောင်အရှေ့

၁၃။ မမသောင်အနောက်

၄။ကျေးရွာအခြေခံအချက်အလက်

လယ်တောင်ယာကျေးရွာ စာခြေခံအချက်အလက်များ

လယ်တောင်ယာကျေးရွာသည် ဗဟိုလူမျိုးများ နေထိုင်ရာ ဖြစ်ပြီး ဗုဒ္ဓဘာသာကို ကွယ် ဖြစ်သည်။ အိမ်တောင်စု (၃၁၆) ဂါး ဖြစ်ပြီး နေထိုင်ရာ လူဦးရေ (၁၅၄၁) ဟောက် ဖြစ်ပါသည်။ အိမ်ခြေစုစုပေါင်း (၃၂၆) ဂါး ဖြစ်ပါသည်။ အနက် - ပာအိုစုစု (၉) ဟောက် ၊ (၆၅) နှစ်ကောက် သက်ကြီးရွယ်အို (၆၅) ဖြစ်ပါသည်။ ကျေးရွာ မှ ၄၆ မိုင် အထိ ကား၊ ဖော်ဖော်ကိုင် ကယ်ဖြင့် သွားလာနိုင်ပြီး ဆင်ခြေခံအုပ်စု မဟာရွာ ဖြစ်ပါသည်။

ကျေးရွာတွင် ဖွဲ့စည်းထားသော ကမ္ဘာ့ကျန်းမာရေး အဖွဲ့အစည်းများ အဖြစ် စိမ်းလန်းစင်စင် ဖြစ်ပြီး လူလယ်ကွန်ပျက်ကလေး ရောင် ကမ္ဘာ့ဖြစ်ပါသည်။ ကျေးရွာသည် အထွေထွေ နယ်ချုပ်ရေး ဖြစ်ပြီး မြို့နယ်မှ ဖွဲ့စည်းထားသော မြို့နယ် ဖြစ်ပါသည်။ ကျေးရွာတွင် ချမ်းသာသည် ဂါး (၁၇၂) အိမ် ၊ ကလယ်ကလတ် (၁၆၆) အိမ် ၊ ဆင်ခြေခံအုပ်စု (၁၄၃) ဖြစ်ပါသည်။ ကျေးရွာ၏ ကောက်စားပေးပေးပေး လုပ်ငန်းများမှာ ကွယ် ဖြစ်ပြီး လယ်နှင့် ရက်က လုပ်ငန်း တို့ ဖြစ်ပါသည်။

၅။ လူထု ပူးပေါင်းပါဝင်သော လူမှု ဆန်းစစ်ခြင်းနှင့် အကဲဖြတ်ခြင်း လုပ်ငန်းစဉ် (PSA/PRA) အကျဉ်းချုပ်

လူထုပူးပေါင်းပါဝင်သော လူမှုဆန်းစစ်ခြင်း နှင့် အကဲဖြတ်ခြင်း လုပ်ငန်းစဉ် PRA အကျဉ်းချုပ်

စဉ်	အကြောင်းအရာ	ရက်စွဲ	တည်အုပ်စု	တက်ရောက်သူ			အဓိကအဖွဲ့ဝင်များ
				ကျား	မ	ပေါင်း	
၁	ဥစ္စာရေးကြွယ်ဝမှု၊ အခြေအနေအထား	၄.၃.၁၇	ကျေးရွာလူထု	၁၀၈	၁၀၅	၂၁၃	ပိုင်ဆိုင်မှု၊ များသောအားဖြင့် ကိုယ်ပိုင်၊ အခြေအနေအထား
၂	ကျေးရွာခြေပုံ	၄.၃.၂၀၁၇	ကျေးရွာလူထု	၁၀၈	၁၀၅	၂၁၃	ပထမခြေအနေအထား၊ အခြေအနေအထား၊ လမ်းများ၊ ရေအရင်းအမြစ်များ။
၃	အဖွဲ့အစည်းချိတ်ဆက်မှုပြုစေရန်	၄.၃.၂၀၁၇	ကျေးရွာလူထု	၁၀၈	၁၀၅	၂၁၃	ကျေးရွာလူထုအဖွဲ့အစည်း၊ လွှတ်ပေးခြင်း၊ နိုင်ငံရေး၊ ဂြိုဟ်များ၊ အဖွဲ့အစည်းများ။
၄	ပစ္စည်းအိတ်	၄.၃.၂၀၁၇	ကျေးရွာလူထု	၁၀၈	၁၀၅	၂၁၃	အမျိုးအား၊ နှင့်အမျိုးသမီးတို့၏ ကား၊ ဘာချက်၊ ကား၊ နည်းပညာများ။
၅	ရာသီဥတုပြုပြင်ရေး	၄.၃.၂၀၁၇	ကျေးရွာလူထု	၁၀၈	၁၀၅	၂၁၃	ကျေးရွာအား များသောအားဖြင့် လုပ်ငန်းများ၊ ကား၊ လယ်သမား၊ ကားလမ်းများ။
၆	ဆုံးဖြတ်ပိုင်ခွင့်ပေးရန်	၄.၃.၁၇	ကျေးရွာလူထု	၁၀၈	၁၀၅	၂၁၃	ဆုံးဖြတ်ပိုင်ခွင့်၊ ဂြိုဟ်ရေး၊ ကျား၊ မ၊ ပိုင်ဆိုင်မှု၊ များ
၇	ပိုင်ဆိုင်မှုပြုစေရန်	၄.၃.၁၇	ကျေးရွာလူထု	၁၀၈	၁၀၅	၂၁၃	ကျား၊ မ၊ ပိုင်ဆိုင်မှု၊ များ၊ ခွဲခြားမှု၊ ခွဲခြားခြင်း

၈.	အမျိုးသား ကခက် အခဲများ	၄.၃.၁၇	အမျိုးသား	၁၀၈	-	၁၀၈	အမျိုးသားများ ရှင်အိန်ဇေရစ် ကခက်အခဲများ
၉.	အမျိုးသမီး ကခက် အခဲများ	၄.၃.၁၇	အမျိုးသမီး	-	၁၀၅	၁၀၅	အမျိုးသမီးများ ရှင်အိန်ဇေရစ် ဘာကခက်အခဲများ
၁၀.	အမျိုးသား မျှော် မှန်းချက်များ	၄.၃.၁၇	အမျိုးသား	၁၀၈	-	၁၀၈	အမျိုးသားများ ၎င်းတို့၏ လိင်ပိုင်းချက်၊ မျှော်မှန်းချက်များ
၁၁	အမျိုးသမီး မျှော် မှန်းချက်များ	၄.၃.၁၇	အမျိုးသမီး	-	၁၀၅	၁၀၅	အမျိုးသမီးများ ၎င်းတို့၏ လိင်ပိုင်းချက်၊ မျှော်မှန်း ချက်များ

၆.၁။ လူမှုရေးအရင်းအမြစ်ပြုပြင်မှု



လယ်တောင်ယာကျေးရွာ၊ ဆင်ခြေပုံးကျေးရွာအုပ်စု၊ တနင်္သာရီမြို့နယ်

လူမှုရေးအရင်းအမြစ်ပြုပြင်ဆံ့သုံးသပ်ချက်

လယ်တောင်ယာကျေးရွာ ကရင်၊ ကမ္ဘာ့မြေ မြေပုံ သုံး သယ်ချက်

လယ်တောင်ယာကျေးရွာသည် တနင်္သာရီမြို့၏ ကြော့တောင်

ကက်တွင်တည်ရှိသောကျေးရွာတစ်ရွာဖြစ်သည်။ မြေပုံအရ လယ်

မကြီး၊ နံကေး၊ ကွင် တည်ရှိသောကျေးရွာကြီးတစ်ရွာဖြစ်သည်။ ဆင်

ခြေဖုံး၊ ကုန်စုတ်၊ မဟိုကျေးရွာလည်း ဖြစ်သည်။ လယ်ယာများကို

ကျေးရွာ၊ တောင်ကက်၊ ဒွင်၊ မြောက်ကက်၊ ကြော့ကက်၊ မဟို၊ စိုက်

ပျိုးကားသည်။ လယ်မကြီး၊ ပွ. ဒွင်တွင်သော မြေပုံလယ်သွယ် (၃)

ခွင်မြို့ကျေးရွာ တောင်ကက် မှ ရှိခြင်းတော်ရာတောင်ကိုမဟိုမြို့

ရွာ ရေလေး၊ စေရွေးလယ်ဇုန်၊ စောင့်ဂွက် ဖြစ်သည်။ ကျေးရွာတွင်

တွင် ကုန်၊ တော်ကြီး၊ ကျောင်း၊ ၊ စာအိမ်ကျောင်း၊ ၊ စာအိမ်အိမ်၊ ၊ ကုန်စု

ကုန်စုတ်၊ မဟို၊ မဟို၊ လည်းရှိသည်။ သွယ်သော အိမ်ခြေ (၁၇၂) အိမ်

၂. လယ်လက် (၁၆၆) အိမ်၊ ဒွင်၊ ကင်း၊ ရဲဘော် အိမ်ခြေ (၁၄၃) အိမ်

ရှိပါသည်။

၆.၂။ ဥစ္စာနေကြွယ်ဝမှု အဆင့်သတ်မှတ်ခြင်း

လယ်တောင်ယာများ ဥစ္စာနေ ပိုင်ဆိုင်မှု			
	ပိုင်ဆိုင်မှု	အိမ်ခြေ အရေအတွက်	%
ချင်းသာ	ဥယျာဉ် ၆၀ (၂၀) ဝိသုဒ္ဓါ (၆၀၀၀) အိမ်ခြေ ၁ လယ် ၆၀ (၁၀) ဆိုင်ကန်၊ ရေ၊ ဆိုင်	၁၇	
အာပယ်အာပယ်	ဥယျာဉ် ၆၀ (၅) ဝိသုဒ္ဓါ (၅၀၀) မှ (၇၀၀) အိမ်ခြေ ၁ လယ် အများစုပယ် ဆိုင်ကန်	၁၆၆	
ဆင်းရဲ	တဲအိမ် ၁ ဥယျာဉ် အများစုပယ် လက်လှုပ်လက်စား သမား၊ ဗျာ၊	၁၄၃ ၁၇၀	

ဥစ္စာနေကြွယ်ဝမှု အဆင့်သတ်မှတ်ခြင်း သုံးသပ်ချက်

လယ်တောင်ယာကျေးရွာ ဥစ္စာရေး ဖိုင် အိုင် မြေ ပြေပမာ ဘုံ သပ်ချက်

လယ်တောင် ယာကျေးရွာ ဥစ္စာရေး ဖိုင် အိုင် မြေပမာ ကို ဓလေ့
 လာဘုံ သပ်ကြည့် စာအင်္ဂါ ချပ် ဘာ၊ နလဟ် နလတ်၊ ဘင်း ရဲ့ ဟူ၍ နပိုင်
 ဘုံ ဖိုင် ခွဲခြား တာဖြို ချပ် ဘာ နိမ် ခွဲ (၁၇) နိမ် ၊ နလဟ် နလတ် (၁၆၆)
 နိမ်၊ ဘင်း ရဲ့ ဘည့် နိမ် ခွဲ (၁၄၃) နိမ် နှိပါ ဘည့် ။ ချပ် ဘာ ဘည့် နိမ်
 များ တွင် ဥပမာ ခွဲ ခွဲ နေ ပေါင်း (၂၀) ဝန်း ကျပ် နှိ နှိ ဖြို တစ် နှစ် တာ လုံး
 ကွမ်း ဘီး ပါ ဘာ ချို (၆၀၀၀) တိ ဂျို နှိ ဘည့် ။ လယ် တောင် ပေါင်း (၁၀)
 နေ ဝန်း ကျပ် နေ ဘက် နှိ နှိ ဖြို ကို ပယ် ပို နိမ် များ ပြေ နေ တိုင် ကာ အိုင် ကယ်
 ဆေး အိုင် တို့ လည်း ဖိုင် အိုင် နှိ ဘည့် ။ နလဟ် နလတ် နိမ် များ မှာ လည်း
 ဥပမာ ခွဲ ခွဲ နေ (၅) နေ ဝန်း ကျပ် တွင် နှိ ဖြို ကွမ်း ဘီး တစ် နှစ် တာ လုံး
 တွက် ဘည့် ပါ ဘာ ချို (၅၀၀) မှ (၇၀၀) နှား ဂျို နှိ ဘည့် ။ ကို ပယ် ပိုင် နိမ်
 များ နှိ ဖြို ကယ် နည်း ယ် ခွင် အိုင် ကယ် မှို လည်း နှိ နှိ ဘည့် ။ ဘင်း
 ရဲ့ ဘည့် နိမ် များ မှာ မူ နေ တိုင် ဘည့် နိမ် များ စု ဘည့် တဲ နိမ် ယ် များ
 ဖြစ် ဖြို ဥပမာ ခွဲ ခွဲ နည်း ယ် နှိ ကာ ^{လက်} လက် လက် တဲ လက် ကို နှိ နှား ဘာ ဘက်
 သူ များ ဖြစ် နှိ ဘည့် ။

၆.၃။ ကျား-မရေးရာ ကဏ္ဍ #၁။ ပိုင်ဆိုင်မှုနှင့် ခွဲခြမ်းစိတ်ဖြာမှု

ကျား	၁	ကျား # ၂
<p>ဆုံ့ချိုဇွဲ၊ လယ်-ဆိုင်ကယ်-အိမ် - ဣ-ဇွား - ဖီးစက် ၅ ခြစ်ရတ်စက်၊ စပီး-အိမ်ရွှေစက်၊ မှော်ငှင်းရှင်မီး ဆိတ်တူး - ပျက် - ကား - တုတ်တုတ် - ထွန်လာရှို- သစ်ဖြတ်စက်၊ စပီးစက် - သံတူးရှင်း - ဝေါ်ဖြား - ရှေ့စုတ်စက်၊ ဖွန် - တောစီး ဖိနပ် - လယ်ထွန်စက် နွှဲစံ မျှစ်သတ်ဆေးပုံး - ဆံသဆိုင် - တူးရှင်းဖြား အဝတ်၊ အထည်</p>	<p>ဂြို၊ ဂြေ၊ အဝတ်အထည်၊ ဥယျာဉ်၊ လယ်၊ အိမ် ဆိုင်ကယ်၊ အပ်ချုပ်စက်၊ ဗွီတို၊ ဆိုလာ၊ တီဗွီ၊ အောက်စက်၊ အိုး ခွတ်၊ ဇံပင် ဆန်ဆီဆေးဆား၊ ဂျာကာဒ်၊ ရေတွင်း ရေတန်၊ မီး-ဇွန်း၊ ပေါက်တူး၊ ဝက် ကြက်၊ ဣ-ဇွား၊ တဲ၊ စိုက်ပျိုးခင်း၊ ကျန်စုံဆိုင်၊ စက်ဘီး။</p>	<p>ဥယျာဉ် ၁၆၊ အ အိမ် ဆိုင်ကယ် လယ် TV ကျွဲ၊ ဇွား ပေါက်တူး အဝတ် အထည်</p>

ကျား-မရေးရာ ကဏ္ဍ #၁။ ပိုင်ဆိုင်မှုနှင့် ခွဲခြမ်းစိတ်ဖြာမှု သုံးသပ်ချက်

လယ်တောင်ယာရွာ ပိုင်ဆိုင်မှု၊ နှင့် ဆုံးဖြတ်ပိုင်ခွင့်၊ ဇယား သုံးသပ်ချက်

ပိုင်ဆိုင်မှု၊ ဆိုသည်မှာ ပစ္စည်း (သို့) ဂုဏ်တစ်ခုခုကို တိုင်း
 ချုပ်ခြင်း ၊ ကား၊ ဇယား၊ ၊ လက်တိုင်း၊ မြေဇယား ကို ဆိုလိုသည်။ ဆုံးဖြတ်ပိုင်
 ခွင့်ဆိုသည်မှာ ပိုင်ဆိုင်မှု တစ်ခုခုကို လွှဲပြောင်း ပယ်၊ ရောင်းချမှု ဆိုပါက
 ထိုဆုံးဖြတ်ချက်ကို ဆုံးဖြတ်ပေးပည့်သူကို ဆိုလိုသည်။ နမူနာ: ဘား၊ နှင့်
 နမူနာ: ဘား၊ နှစ်ဦးစလုံး ပိုင်ဆိုင် ဆုံးဖြတ်ခွင့်ရှိသော ပိုင်ဆိုင်မှုများကို
 ဖြစ် ဥပမာအားဖြင့် ၊ နိမိတ် ၊ ဆိုင်ကယ် နှင့် လယ်တို ဖြစ်ကြသည်။ နမူနာ: ဘား
 များ ဘီး၊ ဘို၊ ပိုင်ဆိုင် ဆုံးဖြတ်ပေးသော ပိုင်ဆိုင်မှုများကို ဖြစ် ကွမ်း၊ ဥပမာအား
 ဖြင့် ၊ ဆိုင်ကယ် ၊ နိမိတ် ၊ ကျွဲ၊ ငှက် ၊ ဖိစက် ၊ မြက်ပုတ်စက် ၊ စပါ
 စွယ်စက် ၊ တောငှက် ၊ ရန်၊ ၊ ပေါက်တူး ၊ ပုဆိုး ၊ ကား ၊ တုတ်တုတ် ၊
 တွင်လာလို့ ၊ ဘတ်ဖြတ်စက် ၊ စပါးစက် ၊ သံတူးခွင့် ၊ တော်ဖြာ ၊ ရေစုတ်
 စက် ၊ ဖုန်း ၊ ကောက်ပဲ ၊ လယ်တွင်စက် ၊ မြက်ဘတ်စား ဖုံး ၊ ဆံသ
 ဆိုင် ၊ တူးရင်းဖြာ ၊ နှင့် အဝတ်ကထည်ကို ဖြစ်သည်။ နမူနာ: ဘား၊ များ ဘား
 ပိုင်ဆိုင်ဆုံးဖြတ်ချက်ရှိသော ပိုင်ဆိုင်မှုများကို ဖြစ် ကွမ်း ၊ စွယ် ၊ စွယ် ၊ နမူနာ:
 ဘား၊ အဝတ်ကထည် ၊ ဥပမာအားဖြင့် ၊ နိမိတ် ၊ ဆိုင်ကယ် ၊ နယ်ချယ်စက် ၊ ဇိုတို
 ဆိုလာ ၊ တီဇို ၊ အောက်စက် ၊ နှိုင်း၊ ခွက် ၊ ပန်းကန် ၊ ဆီ၊ ဆိုင်၊ စား၊
 ဆား ၊ ရော်ကွဲ၊ ရေတွင်း ၊ ရေကန် ၊ မီး ၊ နှင်း ၊ ပေါက်တူး ၊ စက်
 ၊ ကြက် ၊ ကျွဲ၊ ငှက် ၊ ကဲ ၊ စိုက်ပျိုးခင်း ၊ ကျွဲစိုဆိုင် နှင့် စက်ကိ
 တို့ ဖြစ်ကြသည်။

၆.၄။ ရာသီခွင်ပြ ပြက္ခဒိန်

လယ်တောင်ယာရှာ ရာသီခွင်ပြ အသား

	1	2	3	4	5	6	7	8	9	10	11	12
ကွမ်းထီးခြံ	ပြန်	ပန်း	ပန်း	ပန်း	ပန်း	ပန်း	ပန်း	ပန်း	ပန်း	ပန်း	ပန်း	ပန်း
လယ်	ပန်း	ပန်း	ပန်း	ပန်း	ပန်း	ပန်း	ပန်း	ပန်း	ပန်း	ပန်း	ပန်း	ပန်း
ကျွဲ	ပန်း	ပန်း	ပန်း	ပန်း	ပန်း	ပန်း	ပန်း	ပန်း	ပန်း	ပန်း	ပန်း	ပန်း
စင်စွေရက်	ပန်း	ပန်း	ပန်း	ပန်း	ပန်း	ပန်း	ပန်း	ပန်း	ပန်း	ပန်း	ပန်း	ပန်း

လယ်တောင်ယာကျေးရွာ၊ ဆင်ခြေပုံးကျေးရွာအုပ်စု၊ တနင်္သာရီမြို့နယ်

ရာသီခွင်ပြ ပြက္ခဒိန် သုံးသပ်ချက်

လယ်တောင်ယာရွာ ရာသီခွင်ဖြေဟော သုံးသပ်ချက်

လယ်တောင်ယာရွာ ရာသီခွင်ဖြေဟောကို ဖြေလည်သုံးသပ်ကြည့်
 စောကစီ၊ ကျေးရွာက များ၍ နတ်က နာကန်ပွေလယ်၊ ကြေးစား လှုပ်ငန်းများ
 မှာ ကွပ်ဘီးဖြင့် လယ်နှင်းရောက် လှုပ်ငန်းတို့ ဖြစ်ပါသည်။ ကွပ်တော
 ခုတ်တွင်ရှင်လင်း ဇင်းကို တန်ခူး၊ ကဆုန်လ တို့တွင် လှုပ်ကိုင် ဖြစ်
 ကွပ်ပျိုးဖမ်းများ ထပ်မံကိုင်စားကို ကဆုန်၊ နယုန်လ တွင် လှုပ်ကိုင် ဖြစ်
 သည်။ ကွပ်ဘီး ကောက်စင်း ကိုမူ တန်ဆောင်ပျိုး၊ နတ်တော် မြေသို့
 တာပို့တွဲ လများတွင် လှုပ်ကိုင် ဖြစ်သည်။ လယ်လှုပ်ငန်း ကိုမူ ဖိုးဦး
 ပါ၊ နှင်း၊ နှင်း၊ ဝါး၊ ဟူ၍ နှစ်မျိုး လုံးလှုပ်ကိုင် ဖြစ်သည်။ ဖိုးဦး
 ပါကို ကဆုန်၊ နယုန်လများ တွင်စိုက် ဖြစ်ပြီး နတ်တော်၊ မြေသို့လ တို့တွင်
 ရိတ်သိပ် ဖြစ်သည်။ ဖိုး၊ နှင်း၊ ဝါး ကိုမူ ဝါးခါး၊ တော်ဘလင်း၊ ဝါး
 တင်း၊ ကျွတ်လ များ တွင် စိုက် ဖြစ်ပြီး တပေါင်း၊ ကဆုန်လများ တွင် ရိတ်
 သိပ် ဖြစ်သည်။ ရောက် လှုပ်ငန်းကိုမူ ဝါးတင်း၊ ကျွတ်၊ တန်ဆောင်ပျိုး၊
 နတ်တော် နှင်း၊ မြေသို့လများ တွင်လှုပ်ကိုင် ဖြစ်သည်။ တစ်နှစ်ပတ်လုံး
 တွင် စိုက်ပျိုးမှုများ ဆုံး ဝင် နိုင်သောကာလ နေ့ဖြစ် တီပို့တွဲ နှင်း၊ တ
 ပေါင်း လများ ဖြစ် ဖြစ်သည်။

၆.၅။ ကျားမရေးကဏ္ဍ(၂)ပင့်ကူအိမ်ပြ မြေပုံ

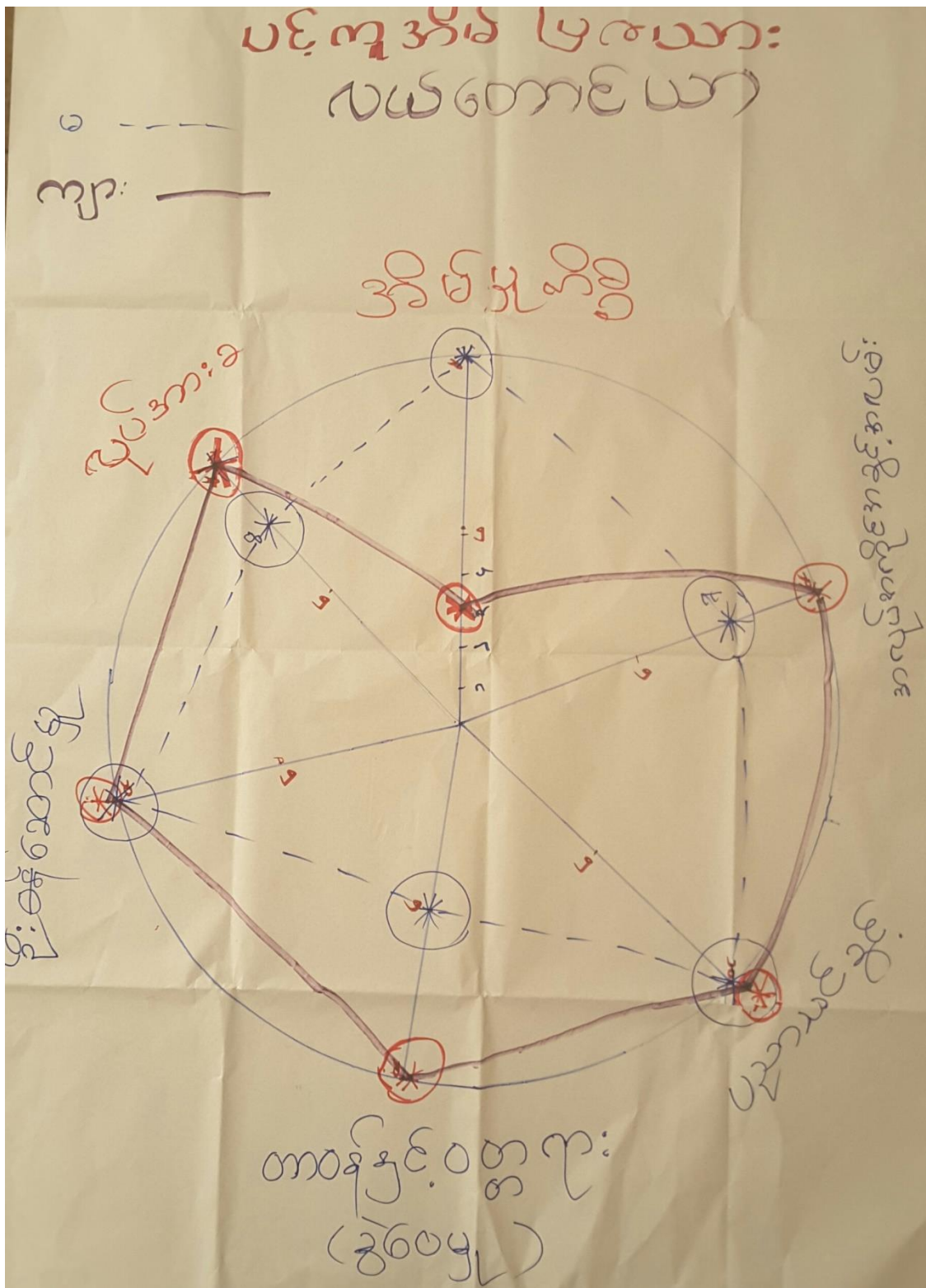

ကျားမရေးကဏ္ဍ(၂)ပင့်ကူအိမ်ပြ မြေပုံ သုံးသပ်ချက်

လယ်တောင်ယာရွာ ပင့်ကူ အိမ်ပြ လေဘာ သုံးသပ်ချက်

လယ်တောင်ယာရွာ ပင့်ကူ အိမ်ပြ လေဘာ ကို မြင်လျှင် သုံး
 သပ် ဖြစ် ဘာ ကဒါ အိမ်ပြ ကိစ္စ၌ နမူနာ ဘာ များ သည် နမူနာ ဘာ များ
 တက် ပုံဖို စောင့် ဂွက် ဖြစ်သည်။ နက္ခတ် စောင့် ဆိုဘက် အိမ်ပြ ကိစ္စလုပ်
 သည် ပေါ့ပေါ့ပါး ပါး လုပ် ကိုင် နိုင် ဖြစ် ကဏ္ဍများ များ ဖြား ဘက် လဲ န
 များ ဘာ ဖို အ စေ့ စပ် ဘာ ချာ များ စည်း ကပ် ချိ များ စိတ် ဂွှပ် ဘိ သံ များ တို့
 သည် နမူနာ ဘာ တို့ ထက် ပို ချော ချော ချော ချော ဖြစ် ကောင်း လုပ် လေ
 ချိ ဖြစ် ချစ် သည်။ လုပ် ကိုင် ချစ် ကောင်း ကောင်း ကောင်း ကောင်း တို့ တွင်
 လုံး ကျယ် ကျယ် များ ခွန် ကား ပုံ များ ဖြစ် ၊ မြင် ဘက် ဖြစ် တို့ သည် နမူနာ
 ဘာ တို့ ထက် ပို ချော ချော ချော ချော ဖြစ် သည်။ တာဝန် နှင့် ဝတ္တရား များ ခွဲ
 များ နပိုင် တွင် နမူနာ ဘာ များ လုပ် စောင့် နိုင် ဘာ ကဏ္ဍ သည် ဝန် လေ
 ဖြစ် နည်း ဝန် ဖြစ် ၊ နမူနာ ဘာ များ လုပ် စောင့် ကဏ္ဍ များ မှာ မူဝန် ပေါ့
 လှ များ ဝန် ဖြစ် စသည် တို့ ချော ချော နမူနာ ဘာ များ လုပ် စောင့် ဘာ
 ကဏ္ဍ ကို နမူနာ ဘာ များ ကူ လုပ် လေ ချိ ချော ချော ချော တာဝန် နှင့် ဝတ္တ
 ရား ခွဲ စေ မှာ နပိုင် တွင် နမူနာ ဘာ များ ပုံ များ ဖြစ် ဖြစ် သည်။ ပညာ
 သင် ယူ ခွင့် တွင် များ ကျား ၊ ပ ပျက် ပ ခွဲ ချား စား ဘာ ဘာ တို့ အ ပညာ ရာ
 အပေါ် စိတ် ဝင် စား များ ၊ ဖြစ် စား များ ၊ ဖြစ် ၊ လုပ် လေ ၊ ဝိ လိယ ပေါ် မှာ ဘာ များ
 တည် နေ ပါ သည်။ ချိ စောင့် များ ပိုင် တွင် လည်း ကျား ၊ ပ ခွဲ ချား များ စွဲ
 စား တန် တူ ချိ များ စောင့် ဂွက် လေ ချိ ဖြစ် သည်။

၆.၆။ Venn ချိတ်ဆက်မှုပြ မြေပုံ

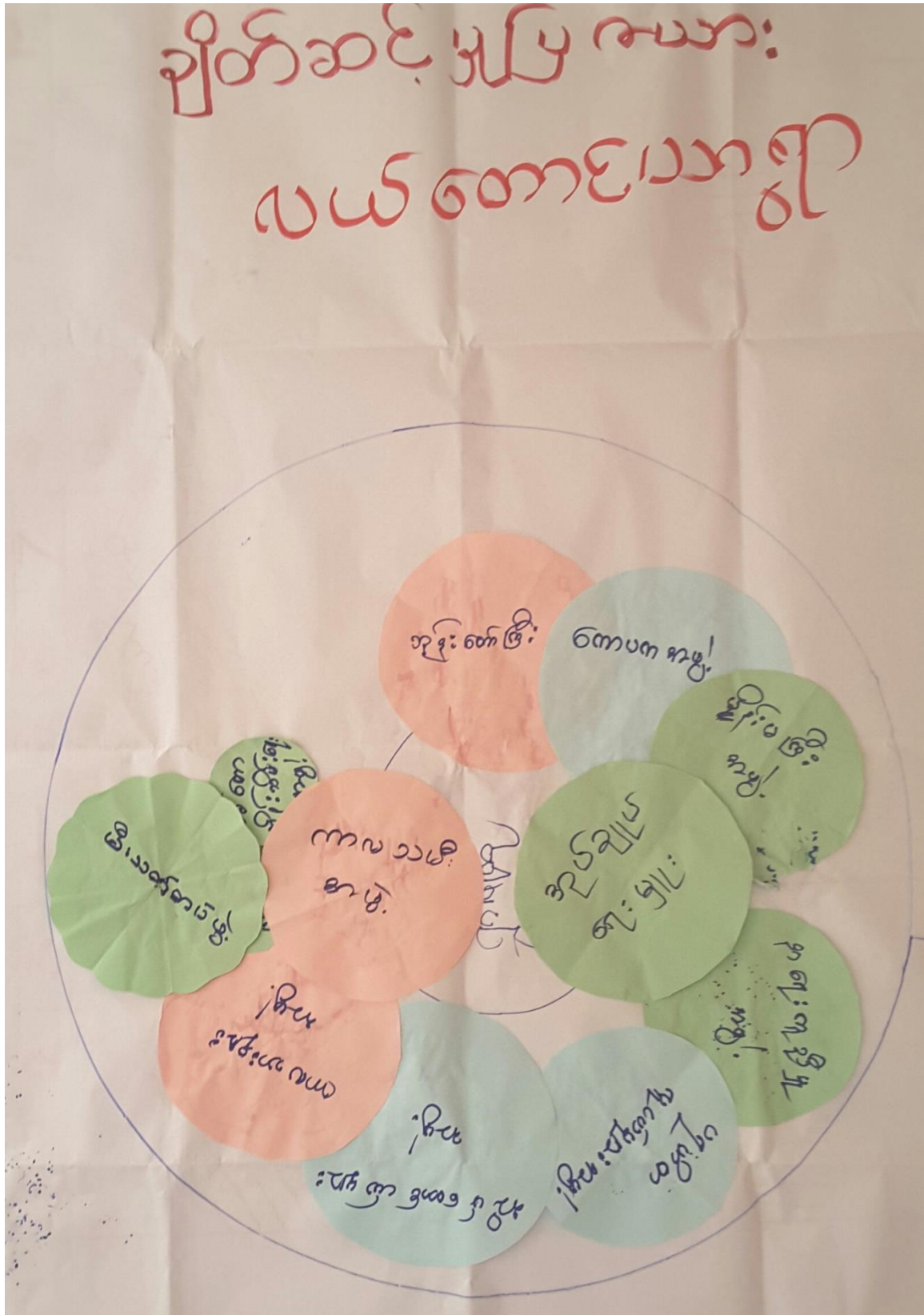

လယ်တောင်ယာကျေးရွာ၊ ဆင်ခြေဖုံးကျေးရွာအုပ်စု၊ တနင်္သာရီမြို့နယ်

Venn ချိတ်ဆက်မှုပြ မြေပုံ သုံးသပ်ချက်

လယ်တောင် ယာဂွာ ချိတ်ဆက်မှု ပြဇယား သုံး သပ်ချက်

လယ် တောင် ယာဂွာ ချိတ်ဆက်မှု ပြဇယား ကို ဖြေလည် သုံး
 သပ် ဖြစ် ဝါးကင်၊ ကျေး၊ ဂွာသာ များ၊ ကပေါ်လွယ် ဖို့ မှု ကုန်သုံး ပုဂ္ဂိုလ်
 များ
 မှု ကုန် သွယ် ရေး မှု ၂ ဖို့ ၆ ကြီး ကုန် ၂ နား ရေး ကုန် မှု ကောင်း တို့ ပြစ် ဖြစ်
 သည် ကျေးရွာ ကော် ခုတ် ယာကလွယ် ဖို့ နိုင် ဆုံး ဝါး ပုဂ္ဂိုလ် များ မှု ကို ပါ ပါ က
 ဖို့ ၂ ပုဂ္ဂိုလ် တလူ ယာ များ ကုန် ၃ ဝေ အိမ် တောင် လယ် များ ကုန် တို့ ဖြစ် ဖြစ် သည်
 ကျေး ဂွာသာ များ ကပေါ် တတ် ယာကလွယ် ဖို့ နိုင် ဆုံး ဝါး ပုဂ္ဂိုလ် များ မှု
 သူနဲ့ တော်ကြီး ၂ ကာလ သဖိုး ကုန် ၃ ဝေ ကာလသာ များ ကုန် တို့ ပြစ် ဖြစ်
 သည်။

၇။အခက်အခဲအတားဆီး၊ ပြဿနာ၊ စိန်ခေါ်မှုများ

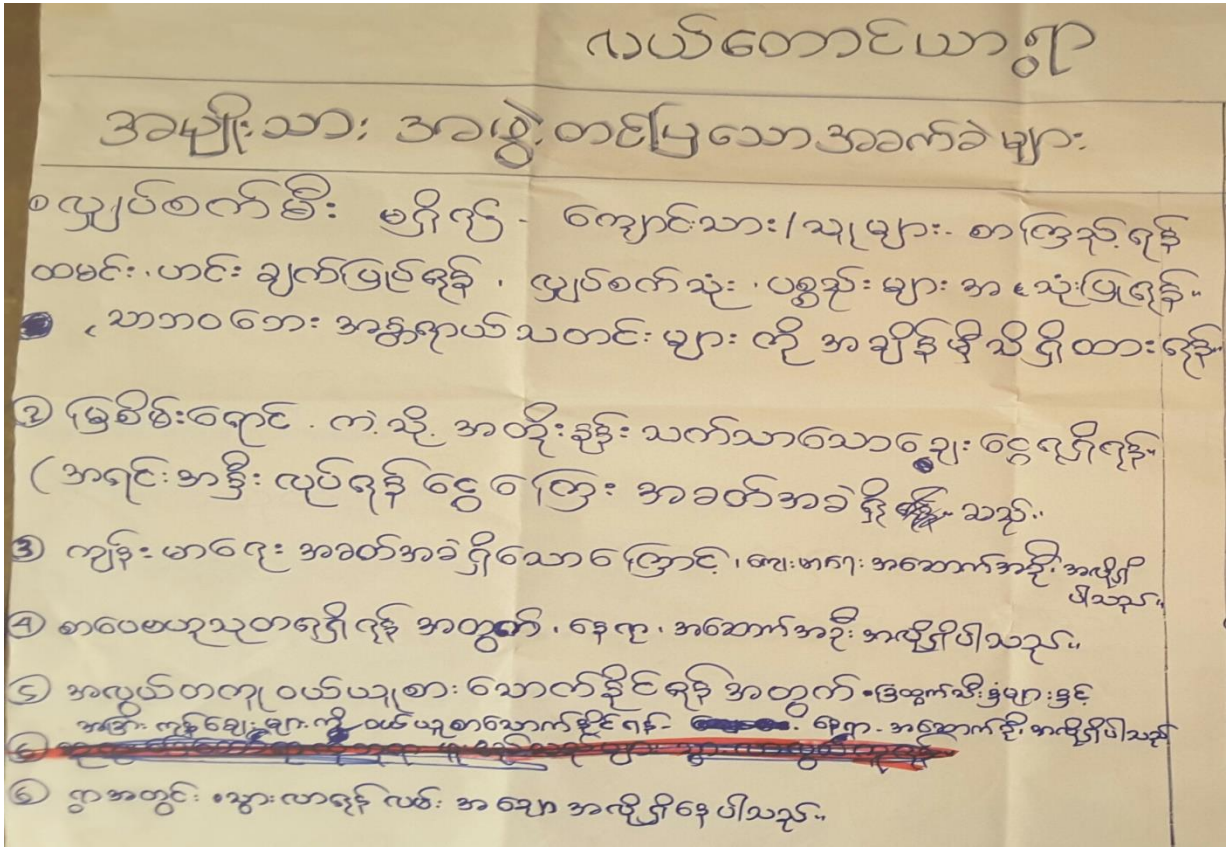
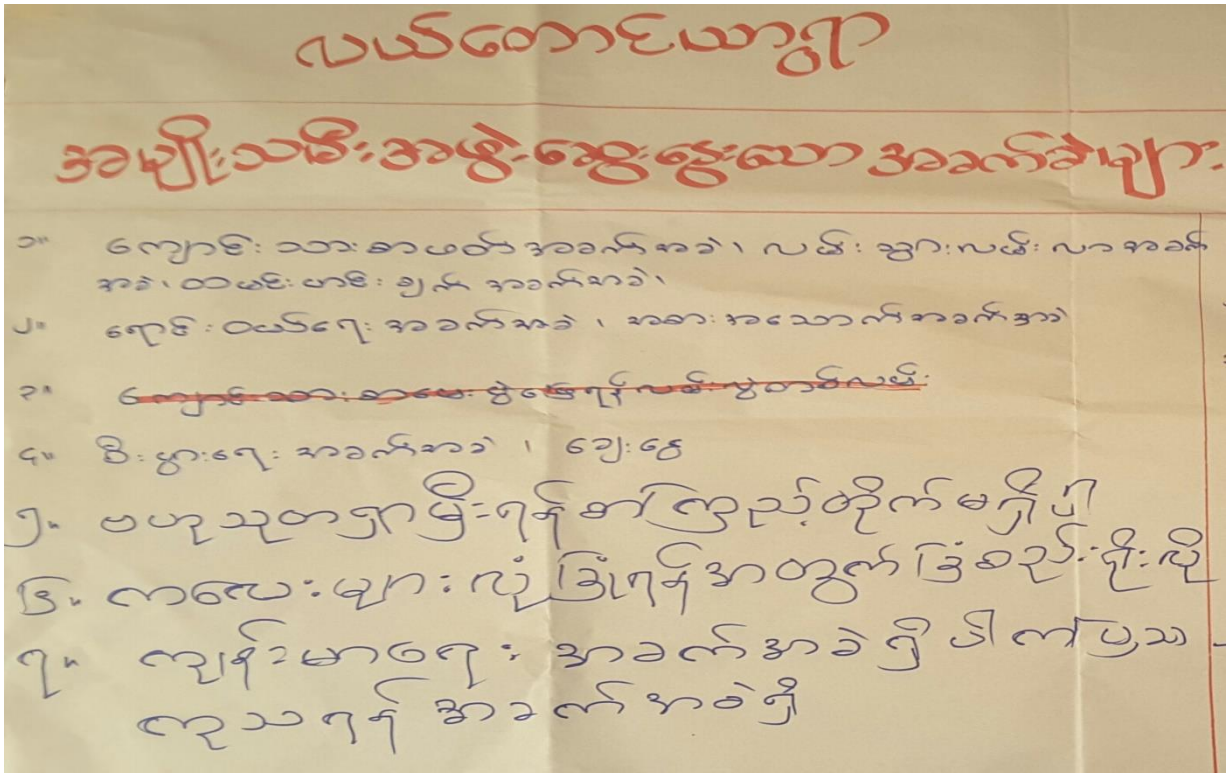

၆.၈။ မျှော်မှန်းချက်များ

မျှော်မှန်းချက်များ

၂၄ နာရီလျှပ်စက်ဖိတ်:

ဈေး (အာစောလက် အ အုံ)

~~ဆစ်:~~

၆၅ (ဖြစ်စဉ်-ရောင် အတိုး နှင့် သက်သာချက်)

စာကြည့်တိုက် အစောလက် အ အုံ

ကျောင်း-ခြေစည်းပြု:

ဆေး-ဆိုး-လှီအပ်

မျှော်မှန်းချက်

၁၂၄) နာရီ-လျှပ်စက်ဖိတ် - ဒီဇယ် အင်ဂျင်

၂) ဖြစ်စဉ်-ရောင်, ကသို, အတိုး နှင့် သက်သာချက်, ၆၅ ဖြစ်စဉ်

၃) ကျန်းမာရေး-ဆေးပေးစနစ် အထိရှိပါသည်။

၄) စာကြည့်တိုက်- လှီအပ်ပါသည်။

၅) ဈေး- အထိရှိပါသည်။

~~၆) အစောလက် အ အုံ- ကျန်းမာရေး-ဆေးပေးစနစ် အထိရှိ~~

၆) ရွာအတွင်း- ကျန်းမာရေး-ဆေးပေးစနစ်

၆.၉။ ဖွံ့ဖြိုးတိုးတက်ရေး လုပ်ငန်းများ၊ စီမံကိန်းလုပ်ငန်းခွဲများစာရင်း

- လယ်တောင်ယာရှာ ဦးစားပေးလုပ်ငန်းများ
- ① ၂၄ နာရီ လျှပ်စစ်မီး (ဒီဇယ်အင်ဂျင်)
 - 4② ဆေးခန်း ~~ကွန်ကရစ်~~ ④
 - 5③ ဈေး
 - ⑥ စာကြည့်တိုက်
 - ⑤ ကွန်ကရစ်လမ်း (၂)
 - ⑥ ကျောင်းခြံစည်းရိုး (၃)
 - ⑦ ဘော်ဒါဆောင် (၂/၁၀ ကျောင်းခွဲ)
 - ⑧ မြေစိုက်ရေးရောင်ချေးငွေ

၇။ ကျေးရွာအချက်အလက်(ပုံစံ-၁)



ပုံစံ - ၀ - ၁ ကျေးရွာအခြေခံအချက်အလက်များ (Form PC 1)

လမ်းညွှန်ချက်၊ ကျေးရွာတစ်ရွာသို့ ပထမဆုံးမိတ်ဆက်ရေး သွားရောက်သောအခါ လူထုစည်းရုံးရေးမှူးသည် ကျေးရွာ ခေါင်းဆောင်များအား ကျေးရွာအချက်အလက်များကို မေတ္တာရပ်ခံ၍ တောင်းခံရသည်။ ဤအချက်အလက်များကို စီမံကိန်း မိတ်ဆက်အစည်းဝေးမတိုင်မီတောင်းခံရမည်။ စီမံကိန်းမိတ်ဆက်အစည်းဝေးတွင် လူထုစည်းရုံးရေးမှူးသည် ဤအချက်အလက် များအား စစ်ဆေးပြီး မှန်ကန်အောင်ပြုလုပ်ရမည်။ ပြီးနောက်တွင် လူထုစည်းရုံးရေးမှူးမှ သတင်းအချက်အလက်ထံသို့ Tablets မှ တဆင့် ဖြည့်သွင်းရမည်။

ကျေးရွာခေါင်းဆောင် အမည် ဒေါ်ခင်စု	ကျေးရွာခေါင်းဆောင်၏ ဖုန်းနံပါတ် ၀၅၅၆၁၆၄၃၂၄၈	လူထုစည်းရုံးရေးမှူး၏ အမည် ဒေါ်စင်စောစင်
မြည်နယ်တိုင်းဒေသကြီး	မြို့နယ် တနင်္သာရီ	ကျေးရွာအုပ်စု စစ်ရွာ
		ကျေးရွာ လယ်တောင်ယာ

က။ လူဦးရေ

လူမျိုးစု	အိမ်ထောင်စုအရေအတွက်	ကိုးကွယ်သည့်ဘာသာ	အိမ်ထောင်စုအရေအတွက်
လူမျိုးစု (၁) ဗမာ	316	ဘာသာ (၁) ဗုဒ္ဓ	316
လူမျိုးစု (၂) -----		ဘာသာ (၂) -----	
လူမျိုးစု (၃) -----		ဘာသာ (၃) -----	
လူမျိုးစုရော -----		ဘာသာရော -----	
အခြား			
	အရေအတွက်		
မသန်စွမ်းသူများ	9		
သက်ကြီးရွယ်အိုများ (၆၅ နှစ် နှင့် အထက်)	65		
စစ်ဘေးရှောင်			

	အမျိုးသား (အရေအတွက်)	အမျိုးသမီး (အရေအတွက်)
လူဦးရေ 1541		
လူမျိုးစု (၁) ဗမာ	782	759
လူမျိုးစု (၂) -----		
လူမျိုးစု (၃) -----		
အခြား		
အိမ်ထောင်ဦးစီး	300	16



(၁) အခြေခံအဆောက်အအုံ အသုံးအဆောင်များ

စာသင်ကျောင်း	အမှတ် ခြံပိ	ကျန်းမာရေး	အမှတ် ခြံပိ	တာဝန်ပေး အထောက် အပံ့များ	အမှတ် ခြံပိ
အသက်တန်းကျောင်း	<input type="checkbox"/>	ဆေးရုံ	<input type="checkbox"/>	ဝေဝတ်	<input checked="" type="checkbox"/>
အလယ်တန်းကျောင်း	<input checked="" type="checkbox"/>	ကျန်းမာရေးဌာန	<input type="checkbox"/>	ဘုန်းကြီးကျောင်း	<input checked="" type="checkbox"/>
မူလတန်းကျောင်း	<input type="checkbox"/>	ကျန်းမာရေးဌာနခွဲ	<input type="checkbox"/>	ဟိန္ဒူဘုရားကျောင်း	<input type="checkbox"/>
မုက်ကျောင်း	<input checked="" type="checkbox"/>	ဆေးပေးခန်း	<input type="checkbox"/>	ခရစ်ယာန်ကျောင်း	<input type="checkbox"/>
အခြား	<input type="checkbox"/>	အခြား	<input type="checkbox"/>	ဗလီ	<input type="checkbox"/>
				အခြား	<input type="checkbox"/>
မှတ်ချက်		မှတ်ချက်		မှတ်ချက်	

(ဂ) ကျွမ်းကျင်သူများမှတ်တမ်း (ကျေးရွာတွင်နေထိုင်သော သို့မဟုတ် တခြားရွာမှလာရောက်သော ကျွမ်းကျင်သူများ)

(၁) စာသင်ကျောင်း			(၂) ကျန်းမာရေး			(၃) လက်မှပညာရှင်		
	ရွာတွင်နေ ထိုင်သူ	အခြား ရွာမှ လာသူ		ရွာတွင်နေ ထိုင်သူ	အခြား ရွာမှ လာသူ		ရွာတွင် နေထိုင်သူ	အခြား ရွာမှ လာသူ
မူလတန်းပြဆရာ/မ	<input checked="" type="checkbox"/>	<input checked="" type="checkbox"/>	ဆရာဝန်	<input type="checkbox"/>	<input type="checkbox"/>	လက်သမား	<input checked="" type="checkbox"/>	<input type="checkbox"/>
အထက်တန်းပြဆရာ/မ	<input type="checkbox"/>	<input type="checkbox"/>	လက်ထောက် ကျန်းမာရေးမှူး	<input type="checkbox"/>	<input type="checkbox"/>	ပန်းရုံ	<input checked="" type="checkbox"/>	<input type="checkbox"/>
အလယ်တန်းပြဆရာ/မ	<input checked="" type="checkbox"/>	<input checked="" type="checkbox"/>	အမျိုးသမီးကျန်းမာရေး ဆရာမ	<input type="checkbox"/>	<input type="checkbox"/>	လျှပ်စစ်ကျွမ်းကျင်၊ မီးသမား	<input checked="" type="checkbox"/>	<input type="checkbox"/>
မုက်ဆရာ/မ	<input checked="" type="checkbox"/>	<input type="checkbox"/>	သားဖွားဆရာမ	<input checked="" type="checkbox"/>	<input type="checkbox"/>	ရေပိုက်သွယ်သူ	<input checked="" type="checkbox"/>	<input type="checkbox"/>
အခြား	<input type="checkbox"/>	<input type="checkbox"/>	ပြည်သူ့ကျန်းမာရေးလုပ်သား	<input type="checkbox"/>	<input type="checkbox"/>	ကော်ပြင်ဆရာ	<input type="checkbox"/>	<input type="checkbox"/>
မှတ်ချက်	စာမေးပွဲဖြေရေးကျောင်း (၆) နေရာရှိသည်		မှတ်ချက်			မှတ်ချက်		

(ဃ) ကျေးရွာသို့ ရောက်ရှိနိုင်သည့် လမ်းအခြေအနေ / ကျေးရွာတစ်ရွာသည် ၎င်း၏ ကျေးရွာအုပ်စုနှင့် ဆက်သွယ်ထားသော လမ်းအခြေအနေ (အောက်ပါတို့ကိုပိုင်းပါ)

ကျောက်ကြမ်းလမ်း: ကတ္တရာလမ်း: ကွန်ကရစ်လမ်း: မော်တော်ဆိုင်ကယ်လမ်း:
 ကျောက်ခင်းလမ်း: မြေသားလမ်း: လူသွားလမ်း: အခြား: _____

(င) ကျေးရွာဖွံ့ဖြိုးမှုစီမံချက်

(၁) လူထုပတ်ဝန်းကျင်ထိခိုက်မှုမရှိစေရန် ဤကျေးရွာတွင်ကျေးရွာဖွံ့ဖြိုးမှု စီမံချက်ရှိခဲ့ပါသလား?

(၂) ရှိခဲ့ပါလျှင် ဤစီမံချက်ကို မည်သည့် ခုနှစ်တွင်ပြင်ဆင်ခဲ့ပါသနည်း?

(၃) ဤစီမံချက်ကို မြို့နယ်မှအတည်ပြုခဲ့ပါသလား?

ပိုင်းပါ
 ရှိပါသည် / မရှိပါ / မသိပါ

နှစ်: ၂၀၂၀ / မသိပါ

ပြုခဲ့ပါသည် / မပြုခဲ့ပါ / မသိပါ



၂) ရိုးအကွာအဝေး

(၁) ဤကျေးရွာ၏ဝဟ်မှ ၎င်းကျေးရွာအုပ်စု၏ဝဟ်အထိ ရေပိုင်းမည်မျှကွာဝေးသနည်း? ပိုင်း-----/မာ်မာ်

(၂) ဤကျေးရွာမှ ၎င်းကျေးရွာအုပ်စုဝဟ်အထိ သွားလာရာတွင်ကြာမြင့်သည့်အချိန်၊

ခြောက်သွေ့ရာသီတွင်ကြာချိန်----- ထော်လာဂျီ/မော်တော်ဆိုင်ကယ်/ခြေလျင်/လား/မော်တော်ဘုတ်/
အခြား: -----

မိုးရာသီတွင်ကြာချိန်----- ထော်လာဂျီ/မော်တော်ဆိုင်ကယ်/ခြေလျင်/လား/မော်တော်ဘုတ်/
အခြား: -----

(ဆ) ပတ်ဝန်းကျင်ဆိုင်ရာ သဘာဝဘေးအန္တရာယ်

ဤကျေးရွာတွင် ရေကြီးခြင်းကဲ့သို့ သဘာဝဘေးအန္တရာယ်ကျရောက်ဖူးခြင်း ရှိပါသလား။

မရှိပါ ရှိပါသည် ရှိလျှင်ဖော်ပြပါ -----

(ဇ) ကျေးရွာတွင် ဇွဲစည်းထားသော အဖွဲ့အစည်းများ

လူထုဝဟ်ပြုစီမံကိန်းမတိုင်မီ ဤကျေးရွာတွင် ကျေးရွာဖွံ့ဖြိုးရေးအတွက် အစိုးရ (သို့) ရွာသားများကိုယ်တိုင်(သို့) စီမံကိန်းတစ်ခုခုမှ ဇွဲစည်းထားသည့် အဖွဲ့အစည်းများရှိပါသလား။

(၁) စားစားအဖွဲ့

(၂) လူထုဝဟ်ပြုစီမံကိန်း (အစိုးရ) အဖွဲ့

(ဈ) အထွေထွေအုပ်ချုပ်ရေး ဦးစီးဌာန (GAD) မှ မှတ်တမ်းတင်ထားခြင်း

ဤကျေးရွာသည် အထွေထွေအုပ်ချုပ်ရေး ဦးစီးဌာန (GAD) မှ မှတ်တမ်းတင်ထားမှု ရှိပါသလား။

မရှိပါ ရှိပါသည်

ကျေးရွာခေါင်းဆောင်

အမည် ဦးသိန်းဇော်

လက်မှတ် [Signature] နေ့စွဲ ၂.၂.၂၀၁၇

လူထုစည်းရုံးရေးမှူး

အမည် ဦးလင်းအောင်

လက်မှတ် [Signature] နေ့စွဲ ၂.၂.၂၀၁၇

ပထမအကြိမ်စည်းအဝေးမှတ်တမ်း

လယ်တောင်ယာရွာ
ဆင်ခြေဖုံးအုပ်စု

နေ့စွဲ - လယ်တောင်ယာရွာကျေး: ဇူ. ကျေး:

အချိန် - 1:00 pm မှ 4:00 pm .

နေ့ရက် - 6.2.2017.

အကြောင်းအရာ ။ ။ ပထမအကြိမ် ကျေးရွာ မိတ်ဆက်အစည်းအဝေး
-လူထုမပိုင်မြေစီမံကိန်း မှ လယ်တောင်ယာကျေးရွာ
၅၅.၅၁လူထုများ အား စီမံကိန်း မိတ်ဆက်အစည်းအဝေး
စီမံကိန်းအစီအစဉ်များ များ ၊ ^{ပိုင်ဆိုင်မှု} ၂၆၆၆၆ ခွဲဝေမှုများ
၊ စီမံကိန်း စက်ဝိုင်း အကြောင်း ၊ ဥစ္စာယူဆွဲစက်ဝိုင်း
အတွင်း လယ်တောင်ရ မည် အကျိုး ဝင်ရောက် လုပ်ငန်း
နှင် အကျိုး မထင်ဘဲ လုပ်ငန်း များ အား မိတ်ဆက် ဆွေး
နွေးခဲ့ပါသည်။

- တက်ရောက်သူဦးရေ .
- အမျိုးသား - ၈၂ ဝောက်
- အမျိုးသမီး - ၈၉ ဝောက်
- စုစုပေါင်း - ၁၇၁ ဝောက်

၈။စီမံကိန်းစက်ဝန်းအချိန်ဇယား(ပုံစံ-၂)

ပုံစံ - ၈ - ၂ - စီမံကိန်းစက်ဝန်းအချိန်ဇယား (PC 2)

လယ်ညွှန်ရွာတွင် သက်ဆိုင်ရာလူထုစည်းရုံးရေးပျံ့/လက်ထောက်နည်းပညာပျံ့ပျားမှ စီမံကိန်းစက်ဝန်းအဆင့်တစ်ခုစီပြီးစီးတိုင်း ကျေးရွာနှင့် ကျေးရွာအုပ်စုအတွက် ဤပုံစံကို ဖြည့်သွင်းရမည်။

စည်းရုံးရေးပျံ့/ဝန်ထမ်း အမည် ဒွိ.လင်.အောင်

ဇနီး ၆.၂.၂၀၁၇ စက်ဝန်းအားအမှတ်ဖြစ်ပါ စက်ဝန်း(၁) စက်ဝန်း(၂) စက်ဝန်း(၃)
 စက်ဝန်း (၄)

ဧည့်သည်/တိုင်း တနင်္သာရီ မြို့နယ် တနင်္သာရီ ကျေးရွာအုပ်စု ဆင်ခြေဖုံး ကျေးရွာ လယ်တောင်ယာ

စီမံကိန်းဆောင်ရွက်မှုအဆင့်များ	ဇနီး		အစည်းအဝေးတွင်တက်ရောက်သူအရေအတွက်			
	စတင်သည့် ဇနီး	ပြီးဆုံးသည့်ဇနီး	အမျိုးသား အရေအတွက်	အမျိုးသမီး အရေအတွက်	အိမ်ထောင်စု အရေအတွက်	လူမျိုးစုတက်ရောက်သူ အရေအတွက် နှင့် လူမျိုးစုအမည်
၁။ ကျေးရွာစီမံကိန်း ပိတ်ဆက်အစည်းအဝေး	၆.၂.၁၇	၆.၂.၁၇	၈၂	၈၅	၁၇၁	၂၅၁၇
၂။ ကျေးရွာခွဲ မြို့ရေး စီမံချက်ရေးဆွဲခြင်း အစည်းအဝေး ၁	၄.၃.၁၇	၄.၅.၁၇	၁၀၈	၁၀၅	၂၁၃	၂၅၁၇
၃။ ကျေးရွာအုပ်စု လုပ်ငန်းဆုံးဖြတ်ချက်ချသည့် အစည်းအဝေး	၁၃.၃.၁၇	၁၃.၃.၁၇	၁၂	၁၆	၂၂	၂၅၁၇
၄။ မြို့နယ်အဆင့် စီမံကိန်းရေးဆွဲရေး နှင့် အကောင်အထည်ဖော်ရေးကော်ပတီ၏ စီမံကိန်း သုံးသပ်မှု အစည်းအဝေး			မလို	မလို	မလို	မလို
၅။ မြို့နယ် စီမံကိန်းရေးဆွဲရေး နှင့် အကောင်အထည်ဖော်ရေး ကော်ပတီ၏ဆုံးဖြတ်မှုကို ရွာလှို၊ အသိပေး အကြောင်းကြားသည့် အစည်းအဝေး	၃၁. ၃. ၁၇	၃၁. ၃. ၁၇	၉၆	၇၄	၁၇၀	၂၅၁၇
၆။ စီမံကိန်းလုပ်ငန်းခွဲစီမံချက်ရေးဆွဲခြင်း အစည်းအဝေး	၉.၅.၁၇	၉.၅.၁၇	၉၈	၈၁	၁၇၉	၂၅၁၇
၆.၁။ စီမံကိန်းလုပ်ငန်း အကောင်အထည်ဖော်ရေးအစီအစဉ် ရေးဆွဲခြင်း	၉.၅.၁၇	၉.၅.၁၇	၉၈	၈၁	၁၇၉	၂၅၁၇
၆.၂။ ဝယ်ယူရေးအစီအစဉ် ရေးဆွဲခြင်း	၉.၅.၁၇	၉.၅.၁၇	၉၈	၈၁	၁၇၉	၂၅၁၇

လယ်တောင်ယာကျေးရွာ၊ ဆင်ခြေဖုံးကျေးရွာအုပ်စု၊ တနင်္သာရီမြို့နယ်

၉။ ကျေးရွာဖွံ့ဖြိုးရေးဦးစီးဌာနအစဉ်(ပုံစံ-၃)

လူထုဝတ်ပြု စီမံကိန်း၊ တနင်္သာရီမြို့နယ်

ပုံစံ - ၈ - ၃ ကျေးရွာဖွံ့ဖြိုးရေး ဦးစီးဌာနအစဉ် (Form PC 3)

လယ်ဦးစီးဌာန အဆင့်(၃) ကျေးရွာဖွံ့ဖြိုးရေးမှူးချုပ်အစဉ်အစား ပြီးစုံသောအခါ ကျေးရွာစီမံကိန်း အထောက်အကူပြု
ကော်မတီသည် လူထုဝတ်ပြုရေးမှူးအကူအညီဖြင့် ဤပုံစံကိုပြည့်စုံအောင် ဖြည့်သွင်းရမည်။

လူထုဝတ်ပြုရေးမှူး/ဝန်ထမ်း အမည် ဒေါ်.လင်းအောင်

နေ့စွဲ 4.3.2017 စက်ဝန်းအား အမှတ်ဖြစ်ပါ (V) စက်ဝန်း(၁)
 စက်ဝန်း(၂) စက်ဝန်း(၃) စက်ဝန်း(၄)

ပြည်နယ်/တိုင်း တနင်္သာရီ မြို့နယ် တနင်္သာရီ ကျေးရွာအုပ်စု အောင်လှ ကျေးရွာ လယ်တောင်

၎င်း အခက်အခဲအတားအဆီးများအားလုံးရှင်း - ယခုလက်ရှိအခြေအနေတွင် ဤကျေးရွာဖွံ့ဖြိုးတိုးတက်ရေးအတွက်
အဓိက အခက်အခဲအတားအဆီးများသည် မည်သည်များဖြစ်ပါသနည်း။ (အမျိုးသား/သမီး အနည်းဆုံးအခက်အခဲ ၅ ခုစီဖော်ပြပါ)

အမျိုးသား အဖွဲ့မှ တင်ပြသောအခက်အခဲအတားအဆီးများ		အမျိုးသမီး အဖွဲ့မှ တင်ပြသောအခက်အခဲအတားအဆီးများ	
၁	စာကြစ်ရက် / ၇၅ / ထပ်စားစား နှစ်ရက် ပျက်စီးစေပါ။ များပြားစေပါ။	၁	စာကြစ်ရက် / ၇၅ / ထပ်စားစား နှစ်ရက် ပျက်စီးစေပါ။ များပြားစေပါ။
၂	အရှင် ဦး နေရောင် နေရောင် မရှိ	၂	အရှင် ဦး နေရောင် နေရောင် မရှိ
၃	ဆေးကုသရန် နည်းစနစ် မရှိ	၃	အရှင် ဦး နေရောင် နေရောင် မရှိ
၄	မပေးရန် အခက်အခဲ ဖြစ်ပါသည်။	၄	မပေးရန် အခက်အခဲ ဖြစ်ပါသည်။
၅	မြေတွင်း နေရောင် အခက် အခဲ ဖြစ်ပါသည်။	၅	မြေတွင်း နေရောင် အခက် အခဲ ဖြစ်ပါသည်။
၆	ရွာတွင်း လမ်း ကြမ်း ပြင်ဆင်ရန်	၆	ရွာတွင်း လမ်း ကြမ်း ပြင်ဆင်ရန်
၇		၇	
၈		၈	

၈။ မှော်မှန်းခြင်း - နောင်လာမည့် (၅) နှစ် အတွင်း ကျေးရွာဖွံ့ဖြိုးရေး မှော်မှန်းလျာထားချက်များအား တင်ပြပါ။

အမျိုးသားအဖွဲ့မှ တင်ပြသောမှော်မှန်းချက်များ		အမျိုးသမီးအဖွဲ့မှ တင်ပြသောမှော်မှန်းချက်များ	
၁	ပြင်ဆင်ရန် လုပ်ငန်း နှစ်အင်ဂျင်	၁	ပြင်ဆင်ရန် လုပ်ငန်း လို
၂	မြေတွင်း နေရောင် ပေးစေရန် နည်းစနစ်	၂	မြေတွင်း နေရောင် ပေးစေရန် နည်းစနစ်
၃	နည်းစနစ် မရှိ ပေးစေရန် နည်းစနစ်	၃	နည်းစနစ် မရှိ ပေးစေရန် နည်းစနစ်
၄	စာကြစ်ရက် ရက်ရက် နေရောင်	၄	စာကြစ်ရက် အခက်အခဲ
၅	ရွာ အခက်အခဲ အခက်အခဲ	၅	ရွာ အခက်အခဲ အခက်အခဲ
၆	ရွာတွင်း လမ်း ကြမ်း ပြင်ဆင်ရန်	၆	ရွာတွင်း လမ်း ကြမ်း ပြင်ဆင်ရန်

လူထုဝန်ထမ်းချုပ်စာရင်း၊ တနင်္သာရီမြို့နယ်

	၇	
	၈	

၈။ လူထုဝန်ထမ်း၏ လာမည့် (၃) နှစ်အတွက် အကျုံးဝင်သော ဦးစားပေး ဖွံ့ဖြိုးတိုးတက်မှု လုပ်ငန်း အစီအစဉ်များအားဖော်ပြပါ။

အဆင့်	ကျေးရွာအတွက် ဦးစားပေး ဖွံ့ဖြိုးတိုးတက်မှု လုပ်ငန်းစဉ်များ	အဆိုပြုသူ (အမျိုးသားများ/ အမျိုးသမီးများ/အမျိုးသား+ အမျိုးသမီး)	ခန့်မှန်းကုန်ကျ ဝင်ရံ	အကျိုးခံစားခွင့်ရှိသူ ခန့်မှန်းခြေ အရေအတွက်
၁	၂၄) နဂါး ညောင်တိုင် (ဒီဂရီ အရေရေ)	ကျား / ၁	၂၈၀ သိန်း	၂၅၄၂
၂	လှိုင်ကုန်း လမ်း ဖွံ့ဖြိုး	ကျား	၄၀၀ သိန်း	၂၅၄၂
၃	စာပေအောင်မြင်ခြင်းပျံ	မ	၇၂ သိန်း	၂၅၄၂
၄	စေးခင်း	ကျား / ၁	၇၀၀ သိန်း	၂၅၄၂
၅	ကျေးဆောင်ကန်	ကျား / ၁	၂၅၀၀ သိန်း	၂၅၄၂
၆	စာကြည့်တိုက်	ကျား / ၁	၂၀၀ သိန်း	၂၅၄၂
၇	ကျေးဒါအောင်	မ	၂၅၀ သိန်း	၂၅၄၂
၈				

၉။ လူထုဝန်ထမ်း၏ လာမည့် (၃) နှစ်အတွက်အကျုံးမဝင်သော ဦးစားပေး ဖွံ့ဖြိုးတိုးတက်မှု လုပ်ငန်း အစီအစဉ်များအားဖော်ပြပါ။

အဆင့်	ကျေးရွာအတွက် ဦးစားပေး ဖွံ့ဖြိုးတိုးတက်မှု လုပ်ငန်းစဉ်များ	အဆိုပြုသူ (အမျိုးသားများ/ အမျိုးသမီးများ/အမျိုးသား+ အမျိုးသမီး)	အခန်းကဏ္ဍ
၁	မြေစိုက်ရေးစနစ်	ကျား / ၁	



လူထုဝေဖန်မှု ပီပီအိတ်၊ တနင်္သာရီမြို့နယ်

၆			
၇			
၈			

ဥက္ကဋ္ဌ၊ ကျေးရွာပီပီအိတ်အထောက်အကူပြုကော်မိတ်မှ အတည်ပြုသည်။

အမည် ----- ဒေါ်မြင့်ဝေ ----- လက်မှတ် ----- မြင့်ဝေ ----- နေ့စွဲ ----- ၄.၃.၂၀၁၇ -----

ဒုတိယအကြိမ် အစည်းအဝေးမှတ်တမ်း

လယ်တောင်ယာရွာ
ဆင်ခြေဖုံး အုပ်စု

နေ့ရက် - လယ်တောင်ယာရွာဘုန်း ဤကျောင်း
 အချိန် - 1:00 pm to 5:00 pm
 ရက်စွဲ - 4.3.2017

အကြောင်းအရာ။ ။ ကျေးရွာဖွံ့ဖြိုးရေးစီမံချက်ရေးအဖွဲ့အစည်း အဝေး
 ကျေးရွာဖွံ့ဖြိုးရေး စီမံချက်ရေးအဖွဲ့အစည်း အဝေးကိုကျေးရွာ
 ဖွဲ့စည်းပေးခဲ့ပြီးနောက် လူမှုအဖွဲ့အစည်း ကိရိယာများ ခဝင်း
 ဖြန့်ချိပေးခဲ့ပါသည်။ ။ ထို့နောက် ကျေးရွာအဖွဲ့အစည်း အဝေးအား မျှော်
 မြင်ချက်များကို ကျေးရွာဖွဲ့စည်းပေးရန်အတွက် စွဲစေ့စေ့ထုတ်ဖော်
 ခဲ့ပါသည်။ ။ ၎င်းနောက် လူမှုအဖွဲ့အစည်း ကိရိယာများ ၄ ဂလဒ်
 များကို ကျေးရွာဖွဲ့စည်းပေးရန်အတွက် ဖွဲ့စည်းပေးခြင်းဖြင့်
 လည်ပတ်ပေးခြင်း ပြုခဲ့ပါသည်။ ။ တို့နောက် ကျေးရွာ ဦးစား
 ဖွံ့ဖြိုးရေး လုပ်ငန်းများကို ကျေးရွာအဖွဲ့အစည်း အဝေး အဖွဲ့
 များ ဘဏ္ဍာရေး ချုပ်ခွဲပါသည်။ ၎င်းနောက် နေပြည်တော်
 ကျွဲထဲတောလုပ်ငန်း၊ ကျွဲထဲတောလုပ်ငန်းများကို လုပ်ငန်း
 ရုံးများဖြင့် ပြုစုပေးခြင်း ပြုခဲ့ပါသည်။ ။ နောက်တွင် စီမံကိန်း
 အကောင်အထည်ဖော်ရေးများနှင့် လုပ်ငန်းတာဝန်များ ဖွဲ့စည်း
 ကျေးရွာ ဝန်ထမ်းများကို ကျေးရွာအဖွဲ့အစည်း ချုပ်
 တင်ပေးခြင်း ပြုပါသည်။ ။

စာကောက်ချက်ချရေး
 ကျား - 108 ဝောက်
 မ - 105 ဝောက်
 ပေါင်း - 213 ဝောက်

၁၀။ ကျေးရွာအုပ်စုစီမံကိန်းလုပ်ငန်းခွဲရွေးချယ်ခြင်း(ပုံစံ-၄)



ပုံစံ - ၀ - ၄ ကျေးရွာအုပ်စုစီမံကိန်းလုပ်ငန်းခွဲရွေးချယ်ခြင်းပုံစံ (Form PC 4)

လမ်းညွှန်ချက်။ စီမံကိန်းလုပ်ငန်းခွဲရွေးချယ်မှုအစည်းအဝေးပြီးနောက်တွင် ကျေးရွာအုပ်စုမှ CF/TFတို့၏ အကူအညီရယူ၍ ကျေးရွာစီထောက်ကော်မတီမှ အဆိုပါပုံစံအား ပြည့်စုံအောင်ဖြည့်သွင်းရမည်။ ဤပုံစံအား ပြည့်စုံစွာဖြည့်သွင်းပြီးပါက ကျေးရွာအုပ်စုဖွံ့ဖြိုးတိုးတက်ရေးစီမံချက်တွင် TPIC သို့ ပေးပို့ရန်အတွက် နောက်ဆက်တွဲအဖြစ် ထားရှိရမည်။ CF မှ ကျေးရွာတစ်ရွာချင်းစီ၏ စီမံကိန်းလုပ်ငန်းခွဲဆိုင်ရာ အချက်အလက်များကို MIS သို့ ထည့်သွင်းရမည်။ (ယခုနှစ်စီမံကိန်းလုပ်ငန်းခွဲ မလုပ်ကိုင်သော ကျေးရွာများ မပါဝင်ပါ။)

ကျေးရွာစည်းရုံးရေးမှူး/ဝန်ထမ်းအမည် ဦးလင်းကျော် (CF) / ဒေါ်စုစု (CCF) / ဒေါ်စုစု (TF)

နေ့စွဲ ၉-၂-၂၀၁၇ ဝက်ဂန်းအားအမှတ်ခြစ်ပေးပါ။ (✓) ဝက်ဂန်း(၁) ဝက်ဂန်း(၂) ဝက်ဂန်း(၃) ဝက်ဂန်း(၄)

ပြည်နယ်/တိုင်း တနင်္သာရီ မြို့နယ် တနင်္သာရီ ကျေးရွာအုပ်စု ဘဇ်မြေဇုန်

ကျေးရွာအမည်	ဆောင်ရွက်မည့် လုပ်ငန်းများ	အတိုင်းအတာ	ခန့်မှန်း တိုက်ရိုက် အကျိုးခံစားခွင့် ရှိသူများ	အဆိုပြုတင်ပြသူ	ခန့်မှန်းကုန်ကျစရိတ်			
					စီမံကိန်းမှ ထည့်ဝင်မှု	ကျေးရွာမှ ထည့်ဝင်မှု	အခြားထည့်ဝင်မှု (ဖော်ပြပါ)	စုစုပေါင်း
စတိန်တောင်	စာသင်ကျောင်း ဖြူဖွင်ခြင်း	40' x 30' x 12'	၇၆၅	<input type="checkbox"/> ကျား <input type="checkbox"/> မ ✓ ကျား+မ	6600000/-			
ဆောက်ကင်း (၅)	စာသင်ကျောင်း ခြံစည်းရိုးဖြူ ဖြူခြင်း	5၇' x 5'	၁၇၅	<input type="checkbox"/> ကျား <input type="checkbox"/> မ ✓ ကျား+မ	5400000/-			
ဆောက်ကင်း (၄)	ကျေးရွာ အစည်း အဝေးခန်းမ	40' x 24' x 12'	357	<input type="checkbox"/> ကျား <input type="checkbox"/> မ ✓ ကျား+မ	9000000/-			
ဖောဇိကမ်း	လျှပ်စစ်ဖိုးလင်း ရေး (၁)	4.5 ဇာလ	357	<input type="checkbox"/> ကျား <input type="checkbox"/> မ ✓ ကျား+မ	6500000/-			
လယ်တောင်သာ	လျှပ်စစ်ဖိုးလင်း ရေး (၂)	ကျေးရွာ 8' x 7' x 6'	1541	<input type="checkbox"/> ကျား <input type="checkbox"/> မ ✓ ကျား+မ	18000000/-			

ရာထူး ကျေးရွာအုပ်စု စီ/ထောက်ကော်မတီ ဥက္ကဋ္ဌ အမည် လှိုင်မာတီ ရက်စွဲ ၁၇.၅.၂၀၁၇

ဖော်စပ်သူ

ပုံစံ - ၀ - ၄ ကျေးရွာအုပ်စုစီမံကိန်းလုပ်ငန်းခွဲရွေးချယ်ခြင်းပုံစံ (Form PC 4)



လမ်းညွှန်ချက်၊ စီမံကိန်းလုပ်ငန်းခွဲရွေးချယ်မှုအစည်းအဝေးပြီးနောက်တွင် ကျေးရွာအုပ်စုမှ CF/TFတို့၏ အကူအညီရယူ၍ ကျေးရွာစီထောက်ကော်မတီမှ လက်မှတ်ရေးထိုးပြီး အဆိုပါပုံစံအား ပြည့်စုံအောင်ဖြည့်သွင်းရမည်။ ဤပုံစံအား ပြည့်စုံစွာဖြည့်သွင်းပြီးပါက ကျေးရွာအုပ်စုဖွံ့ဖြိုးတိုးတက်ရေးစီမံချက်တွင် TPIC သို့ပေးပို့ရန်အတွက် နောက်ဆက်တွဲအဖြစ် ထားရှိရမည်။ CF မှ ကျေးရွာတစ်ရွာချင်းစီ၏ စီမံကိန်းလုပ်ငန်းခွဲဆိုင်ရာ အချက်အလက်များကို MIS သို့ထည့်သွင်းရမည်။ (ယခုနစ်စီမံကိန်းလုပ်ငန်းခွဲ မလုပ်ကိုင်သော ကျေးရွာများ မပါဝင်ပါ။)

ကျေးရွာစည်းရုံးရေးမှူး/ဝန်ထမ်းအမည် ဦးလင်းအောင် (CF) / ဒေါ်စောစောက် (CF) / ဒေါ်ခင်အေး (TF)
 နေ့စွဲ - ၇.၂.၂၀၁၇ ဝက်ဂန်းအားအမှတ်ခြစ်ပေးပါ။ (✓) ဝက်ဂန်း(၁) ဝက်ဂန်း(၂) ဝက်ဂန်း(၃) ဝက်ဂန်း(၄)
 ပြည်နယ်/တိုင်း တနင်္သာရီ မြို့နယ် တနင်္သာရီ ကျေးရွာအုပ်စု ဘင်ဇင်

ကျေးရွာအမည်	ဆောင်ရွက်မည့် လုပ်ငန်းများ	အတိုင်းအတာ	ခန့်မှန်း တိုက်ရိုက် အကျိုးခံစားခွင့် ရှိသူများ	အဆိုပြုတင်ပြသူ <input type="checkbox"/> ကျား <input type="checkbox"/> မ <input checked="" type="checkbox"/> ကျား+မ	ခန့်မှန်းကုန်ကျစရိတ်			
					စီမံကိန်းမှ ထည့်ဝင်မှု	ကျေးရွာမှ ထည့်ဝင်မှု	အခြားထည့်ဝင်မှု (ဖော်ပြပါ) အမည်/အဖွဲ့	စုစုပေါင်း
ဥယျာဉ်ကမ်း	ဂေတွင်း (၂) တွင်း	၆'၀ 4'၀	၁၇၆	<input type="checkbox"/> ကျား <input type="checkbox"/> မ <input checked="" type="checkbox"/> ကျား+မ	၅၀၀၀၀၀/			
ဘော် ဖြိုး	ခွက် ၁၀ ပေ	ကျွန်း (၈'၁'၇'၆') ကျွန်း (၄'၁'၇'၁') ပျက်လွှဲ (၆၈၀)		<input type="checkbox"/> ကျား <input type="checkbox"/> မ <input checked="" type="checkbox"/> ကျား+မ	၇၀၀၀၀၀/			
				<input type="checkbox"/> ကျား <input type="checkbox"/> မ <input type="checkbox"/> ကျား+မ				
				<input type="checkbox"/> ကျား <input type="checkbox"/> မ <input type="checkbox"/> ကျား+မ				
				<input type="checkbox"/> ကျား <input type="checkbox"/> မ <input type="checkbox"/> ကျား+မ				

ရာထူး ကျေးရွာအုပ်စု စီ/ထောက်ကော်မတီ ဥက္ကဋ္ဌ အမည် လက်မှတ် ရက်စွဲ ၇.၂.၂၀၁၇
ဒေါ်ခင်အေး

အုပ်စုအစည်းအဝေးမှတ်တမ်း

ဆင်ခြေဖုံးကုပ်စု ဦးစားပေး ဖွဲ့ဖွဲ့ဖြိုးဖြိုး လုပ်ငန်းများ ရွေးချယ်မှု ကစည်းကစေ

နေ့စွဲ - လယ်တောင်ယာကုပ်ချုပ်ရေး မြို့နယ်

စတင်ချိန် - 9:00 am

ဖြီးဆုံးချိန် - 12:00 am

ရက်စွဲ - 13. 3. 2017

အကြောင်းကရာ။ ။ ကျေးရွာဦးစားပေး ဖွဲ့ဖွဲ့ဖြိုးဖြိုး လုပ်ငန်းများ ရွေးချယ်ခြင်း

(13. 3. 2017) ရက်နေ့တွင် လယ်တောင်ယာကျေးရွာကုပ်ချုပ်ရေး မြို့နယ် ဌာန ကျင်းပသော ကစည်းကစေ ဆုံးဖြတ်ချက် ခုတ်ယူနှစ်စက်ဝန်း၏ ဦးစားပေး ဖွဲ့ဖွဲ့ဖြိုးဖြိုး လုပ်ငန်းများ ရွေးချယ်မှု ကစည်းကစေ မည်သူ့လုပ်ငန်းများ မှာ

(၁) ဥယျာဉ်ကပ် - တောင်ကပ်တွင် ပျံတွင်း ဘိန်း (၅၀)

(၂) တောင်ကပ် - တောင်ကျောင်းခြေတွင် ကို ဘိန်း (၄၀)

(၃) တောင်ကပ် - တောင်ကပ်တွင် ကစည်းကစေ ဆုံးဖြတ် ဘိန်း (၂၀)

(၄) တောင်ကပ် - မိတ်ဖတ်ရေး ဘိန်း (၇၀)

(၅) အခြားကပ် - လျှပ်စစ်ဖိုး (၆၅) သိန်း

(၆) လယ်တောင်ယာ - လျှပ်စစ်ဖိုး ဘိန်း (၁၈၀)

(၇) တောင်ကပ် - စာအုပ်ကျောင်း ကြီးတည်ဆောက်ခြင်း (၈၀) ဘိန်း

စာအုပ်ဖွဲ့စည်း ခုတ်ယူနှစ်စက်ဝန်း တွင်ကုပ်စု ဖွဲ့ဖွဲ့ဖြိုးဖြိုး လုပ်ငန်းများ ရွေးချယ်မှု ကစည်းကစေ ဆုံးဖြတ်ချက် ခုတ်ယူခြင်း ဖြစ်ကြောင်း မှတ်တမ်းတင်ရန်

အစည်းအဝေးချုပ်စား။ ။ ကျေးရွာဦးစားပေး ဖွဲ့ဖွဲ့ဖြိုးဖြိုး လုပ်ငန်းများ ရွေးချယ်မှု ကစည်းကစေ မည်သူ့လုပ်ငန်းများ ရွေးချယ်ခြင်း

တက်ရောက်သူ ဦးစားပေး ။ ။ ကျား (၁၂) ၊ မ (၁၀) ၊ ပေါင်း (၂၂)

မှတ်ချက်။ ။ ကုပ်စုကုပ်ချုပ်ရေး မြို့နယ် လယ်တောင်ယာကျေးရွာကုပ်ချုပ်ရေး မြို့နယ် တက်ရောက်သူ မှတ်တမ်းတင်ရန်

မှတ်တမ်းတင်သူ : ဒေါ်ခင်ခင်ခင်

အတည်ပြုသူ : ဦးကျော်စွာ

၁၁။ မှတ်တမ်းဓာတ်ပုံများ



၁၂။ ကျေးရွာကော်မတီဝင်များစာရင်း

လယ်တောင်ယာကျေးရွာကော်မတီဝင်များ

စဉ်	အမည်	တာဝန်	ဖုန်းနံပါတ်
၁	ဒေါ်မြင့်ဝေ	ဧည့်ဆက်ကော်မတီ	၀၉၇၇၅၇၃၃၅၅၈
၂	ဦးစွေမြင့်		၀၉၂၆၃၀၃၀၄၃၃
၃	မအိ.ဇာ	ကျေးရွာခေတ်နာဝန်ထမ်း	၀၉၇၇၂၀၀၅၀၅၅
၄	ဦးပင်.အောင်ခိုင်		၀၉၇၇၅၂၅၅၇၇၄
၅	ဒေါ်အုန်းကြည်	ဝေဖန်အကြံပြုတိုင်ကြားဖြေ ရှင်းရေးကော်မတီဝင်	၀၉၇၈၁၅၂၀၆၅၇
၆	ဦးခင်ခင်ဇော်		၀၉၇၇၆၄၈၅၁၁၃
၇	မစိပ်.မိုးမိုးဝင်း	စွေစာရင်းကိုင်	၀၉၇၇၂၆၆၆၄၆၅
၈	ဦးကောင်စော်ထွေး	ဝယ်ယူရေးဆက်ကော်မတီ	၀၉၇၇၀၇၅၁၈၈၀
၉	ဒေါ်သန်းစုလှိုင်		၀၉၇၇၂၆၆၆၄၇၇
၁၀	ဦးအောင်တင်ဝင်း		၀၉၇၇၄၃၆၈၀၃၇
၁၁	ဒေါ်စွယ်ပွယ်ဝင်း	အေးကြည်ကြီးကြပ်ရေးဆက် ကော်မတီ	၀၉၇၆၂၁၆၀၂၂၅
၁၂	ဦးကျော်စော်လင်း		၀၉၇၆၇၂၅၀၅၀၅
၁၃	ဦးခိုင်ဝင်း		၀၉၇၇၅၅၆၅၆၅၃
၁၄	ဒေါ်ခင်မြခိုင်		၀၉၇၇၀၈၇၄၃၆၁
၁၅	ဒေါ်သန်းစု	လည်ပတ်ပြုပြင်ထိန်းသိမ်းရေး ဆက်ကော်မတီ	၀၉၇၇၃၃၀၁၂၀၁
၁၆	ဦးသန်းဇွဲ		
	ကျား - ၈		
	မ - ၈		
	စုစုပေါင်း - ၁၆		

၁၃။ ကျေးရွာအုပ်စုကော်မတီဝင်များစာရင်း

ဆင်ခြေပုံ: ချပ်စု ကော်မတီဝင်များစာရင်း

၁။	ဦးကျော်နိုင်	(ချပ်စု မိတ္ထီ)
၂။	ဒေါ်ခင်ခင်ချို	(ချပ်စု မိတ္ထီ)
၃။	ဒေါ် ဖွဲ့စေ	(ချပ်စု ကလောင်)
၄။	ဦး ဖွဲ့စေ	(ကလောင်၊ နေထိုင်)
၅။	ဦး ဖွဲ့စေ	(စာရင်း ကိုင်)
၆။	ဦး ဖွဲ့စေ	(နယ်စား)
၇။	ဒေါ် ဖွဲ့စေ	(နယ်စား)
၈။	ဦး ဖွဲ့စေ	(နယ်စား)
၉။	ဒေါ် ဖွဲ့စေ	(နယ်စား)
၁၀။	ဦး ကျော်နိုင်	(နယ်စား)
၁၁။	ဒေါ် ဖွဲ့စေ	(နယ်စား)
၁၂။	ဦး ဖွဲ့စေ	(နယ်စား)
၁၃။	ဒေါ် ဖွဲ့စေ	(နယ်စား)
၁၄။	ဒေါ် ဖွဲ့စေ	(နယ်စား)
၁၅။	ဒေါ် ဖွဲ့စေ	(နယ်စား)
၁၆။	ဒေါ် ဖွဲ့စေ	(နယ်စား)
၁၇။	ဒေါ် ဖွဲ့စေ	(နယ်စား)
၁၈။	ဒေါ် ဖွဲ့စေ	(နယ်စား)
၁၉။	ဒေါ် ဖွဲ့စေ	(နယ်စား)
၂၀။	ဒေါ် ဖွဲ့စေ	(နယ်စား)
၂၁။	ဒေါ် ဖွဲ့စေ	(နယ်စား)
၂၂။	ဒေါ် ဖွဲ့စေ	(နယ်စား)
၂၃။	ဒေါ် ဖွဲ့စေ	(နယ်စား)
၂၄။	ဒေါ် ဖွဲ့စေ	(နယ်စား)

၁၄။ ဦးစားပေးကဏ္ဍအလိုက် လုပ်ငန်းများ အကျဉ်းချုပ်

ဆင်ခြေပုံအုပ်စု - လယ်တောင်ယာရွာ					
စဉ်	ကျေးရွာအတွက် ဦးစားပေး ပုံဖြန့် တိုးတက်ဖွံ့ဖြိုးရေး မဏ္ဍိုင်များ	အဆိုပြုသူ (ကျား / မ)	ခန့်မှန်းကုန်ကျ ခရိုင်	အကျိုးခံစားခွင့် ဦးစု	အဆို.ကဏ္ဍ
1	24 နဂါးပျက်စိမ်းစိုက် ဒီဇယ်အင်ဂျင်	ကျား / မ	180000000	1541	မီး.လင်.လျှေ.
2	ပွဲတွင်း မွန် မဂ္ဂဇ်လမ်း	ကျား	40000000	1541	လမ်းပန်း.ကန်.ရွယ်စာ
3	စာသင်ကျောင်းခြေခင်းချိတ်	မ	9200000	1541	ပ.ခွာ.လျှေ. စာသင်.ကျောင်း. အကောက် အခွံ အသုံး.စောင်များ
4	ဆေးရုံးခန်း	ကျား / မ	10000000	1541	ကျန်း.မာ.လျှေ.
5	ကျေးလက်ကျေး	ကျား / မ	15000000	1541	အခြား
6	ဆက်သွယ်ရေး အကောက် အခွံ	ကျား / မ	10000000	1541	အခြား
7	ဘေ့ဒါဆောင်	မ	15000000	1541	ပ.ခွာ.လျှေ.