

ပြည်ထောင်စုသမ္မတ မြန်မာနိုင်ငံတော် အစိုးရ  
စိုက်ပျိုးရေး၊ မွေးမြူရေးနှင့် ဆည်မြောင်းဝန်ကြီးဌာန  
ကျေးလက်ဒေသဖွံ့ဖြိုးတိုးတက်ရေး ဦးစီးဌာန  
ပျော်ဘွယ်မြို့နယ်



လူထုဗဟိုပြုစီမံကိန်း  
National Community Driven Development Project  
(NCDDP)



ကျေးရွာဖွံ့ဖြိုးရေးအစီအစဉ်  
Village Development Plan (VDP)  
လွဲပေါက်ကုန်းကျေးရွာ၊ လွဲပေါက်ကုန်းကျေးရွာအုပ်စု

၂၀၁၈ ခုနှစ်

ပျော်ဘွယ်မြို့



မာတိကာ

- ၁။ မြို့နယ်မြေပုံ
- ၂။ ကျေးရွာမြေပုံ(တည်နေရာ)
- ၃။ အုပ်စုတွင်ပါဝင်သောကျေးရွာများစာရင်း
- ၄။ ကျေးရွာအခြေခံအချက်အလက်များ (ကျေးရွာသမိုင်းကြောင်း)
- ၅။ လူထုပူးပေါင်းပါဝင်သော လူမှုဆန်းစစ်ခြင်းနှင့် အကဲဖြတ်ခြင်းလုပ်ငန်းစဉ်(PSA/PRA)အကျဉ်းချုပ်ဇယား
- ၆။ ကျေးရွာဖွံ့ဖြိုးရေးအစီအစဉ်အတွက်အသုံးပြုခဲ့သော PRA tools များနှင့်တစ်ခုချင်းစီအတွက် သုံးသပ် ချက်များ
- ၇။ ကော်မတီဝင်များရွေးချယ်ခြင်းနှင့်ကျေးရွာဖွံ့ဖြိုးရေးအစီအစဉ်ဆောင်ရွက်မှုမှတ်တမ်းခါတ်ပုံများ
- ၈။ ကျေးရွာအချက်အလက် (ပုံစံ-၁)
- ၉။ စီမံကိန်းစက်ဝန်းအချိန်ဇယား (ပုံစံ-၂)
- ၁၀။ ကျေးရွာဖွံ့ဖြိုးရေးဦးစားပေးအစီအစဉ် (ပုံစံ-၃)
- ၁၁။ ကျေးရွာအုပ်စုစီမံကိန်းလုပ်ငန်းခွဲရွေးချယ်ခြင်း (ပုံစံ-၄)
- ၁၂။ အစည်းအဝေးမှတ်တမ်းများ
- ၁၃။ ကဏ္ဍအလိုက်ဦးစားပေးဖွံ့ဖြိုးရေးလုပ်ငန်းစဉ်များ



၁။ ဖျော်ဘွယ်မြို့နယ် မြေပုံ

ဖျော်ဘွယ်မြို့နယ်အခြေပြမြေပုံ





လွှဲပေါက်ကုန်း ကျေးရွာအုပ်စုမြေပုံ

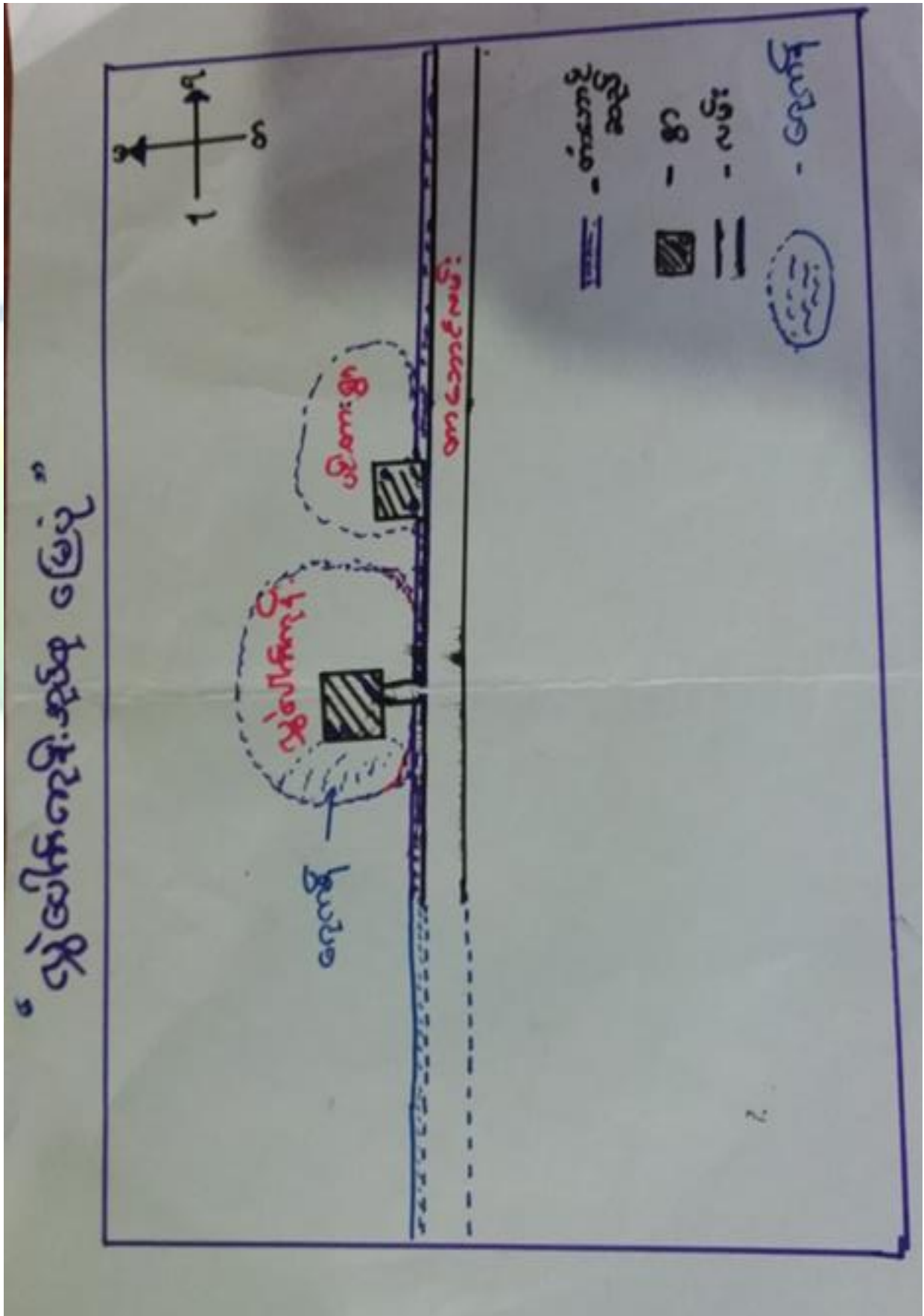



၃။ ကျေးရွာအုပ်စုတွင်ပါဝင်သော ကျေးရွာများ

၁။ လွှဲပေါက်ကုန်း ၂။ ပင်းတား

၄။ ကျေးရွာ၏အခြေခံအချက်အလက်များ

ကျေးရွာသမိုင်းအကျဉ်း

လွှဲပေါက်ကုန်း ကျေးရွာသမိုင်းကြောင်း (လွှဲပေါက်ကုန်း အုပ်စု)

လွှဲပေါက်ကုန်း ကျေးရွာသည် မွန်ဘွယ် ဖြိုချယ် ဖြို ခွင် (၈ မိုင်) အကွာ ဧရာဝတီ- မန္တလေး ကားလမ်း မှ တံတားကုန်း ဝဘဘောင်အစဉ်း အတွင်း သို့ (၂) မိုင်ခွဲခန့် သွားရသည်။ လွှဲပေါက်ကုန်း သည် ယခင်က ပင်းတား ခွင် တစ်ခုတည်း နောက်မှ လွှဲပေါက်ကုန်း ခွဲထွက်လာသည်။ ယခင်က ခွမ်းကုန်းဟု ခေါ်သည်။ ရွာ ဖြစ်ပေါ်လာပုံမှာ ကန်ကျိုးပြီး ရေ လွှဲပေါက် သွား သောကြောင့် လူအများ စတင် ပြောင်း ရွှေ့ နေထိုင် စရာ မှ လွှဲပေါက်ကုန်း ဟု အမည်တွင် သည်။

ယခု လွှဲပေါက်တွင် အိမ် ၆၉ (၁၇၄) အိမ် အိမ်ထောင်စု (၁၇၄) အိမ် နေထိုင်သည်။ လူဦးရေ မှာ အမျိုးသား (၄၂၀) အမျိုးသမီး (၄၄၆) ဦး ရှိသည်။ ရွာ၏ (၇၅)% မှာ အရွယ် ဘာသာကိုးကွယ် ပြီး (၁)% ခန့် သာ မှုဒ္ဒဘာသာဝင်များ နေထိုင် ကြသည်။

တောင်သူလုပ်ငန်းကိုသာ အဓိက အသက်မွေး လမ်း ကြောင်း လုပ်ကိုင်ကြသည်။



- ထိခိုက်လွယ်သော အုပ်စုများ လူဦးရေ ( သက်ကြီး၊ မြေယာမဲ့၊ မသန်စွမ်းအုပ်စုများ)

သက်ကြီး	မြေယာမဲ့	မသန်စွမ်း
ကျား(၉)၊မ(၁၁)	ကျား(-)၊မ(-)	ကျား(၇)၊မ(၆)

- ကျေးရွာတွင်းရရှိနိုင်သော ဝန်ဆောင်မှုများ (ကျန်းမာရေးဆေးခန်း၊ စာသင်ကျောင်း)

ဆေးရုံ/ဆေးခန်း	စာသင်ကျောင်း	စာကြည့်တိုက်	မူကြိုကျောင်း	ဈေး
မရှိ	ရှိ	မရှိ	ရှိ	မရှိ

- ရွာသူရွာသားများ၏ အဓိကစီးပွားရေးလုပ်ငန်း ( စိုက်ပျိုးမွေးမြူရေး၊ အခြားသီးနှံများ)

မွေးမြူရေး		စိုက်ပျိုးရေး		အခြား
နွား၊ကျွဲ၊ဆိတ်	သိုး၊ကြက်	စပါး၊ပဲ၊ပြောင်း	နှမ်း၊ဝါ	ဆံပင်ရှင်း

- အဓိကရရှိနိုင်သော အရင်းအမြစ်များ

ကျောက်	သဲ	ကျောက်ဆွေး	လှင်းမြေ	အခြား
မရှိ	မရှိ	မရှိ	မရှိ	

- ကျေးရွာနှင့်သက်ဆိုင်သော အခြားအရင်းအမြစ်များ

သောက်သုံးရေရရှိနိုင်မှု	မြေလွတ် မြေရိုင်း	ဆည်ရေသောက်ဧရိယာ	အခြား
ရှိ	မရှိ	မရှိ	



၅။ လူထုပူးပေါင်းပါဝင်သော လူမှုဆန်းစစ်ခြင်းနှင့် အကဲဖြတ်ခြင်းလုပ်ငန်းစဉ် (PSA/PRA) အကျဉ်းချုပ်ဇယား

စဉ်	ကရိယာများ (PRA Tools)	ရက် စွဲ	ဦးတည်အုပ်စုနှင့် ရည်ရွယ်ချက်များ	တက်ရောက်သူ			အဓိက ဆွေးနွေးချက်များ
				ကျား	မ	ပေါင်း	
၁	ကျေးရွာလူမှုရေး၊ အရင်းအမြစ်ပြမြေပုံ (Social Map/ Resource Map)	၂၂.၁၁.၂၀၁၇	ရပ်မိရပ်ဖ၊ ကော်မတီဝင်များ၊ ကျေးရွာလူထုများ မြေပုံအားအသုံးပြု၍ ၎င်းတို့၏ အဓိကပြဿနာများ၊ အရင်းအမြစ်များနှင့် အခြေခံအဆောက် အအုံများ၊	၅၀	၅၀	၁၀၀	ကျေးရွာလူထု၏ ထင်ရှားသောမြေနေရာ၊အခြေခံ အဆောက်အအုံများ၊တိုင်းရင်းသ ားနှင့် ဘာသာရေး အဖွဲ့အစည်းများ၊မသန်စွမ်းသူရှိ သည့်အိမ်ထောင်စုများ၊အမျိုးသ မီးဦးဆောင်သည့်အိမ်ထောင်စုမျ ား၊လူမှုရေးဆိုင်ရာအချက်အလ က်များ။ ပြဿနာများနှင့် ဖြစ်နိုင်ခြေရှိသောအဆောက်အအုံ းသစ်များ
၂	ဥစ္စာနေကြွယ်ဝမှုအ ဆင့်သတ်မှတ်ခြင်း (Wealth Ranking)	၂၂.၁၁.၂၀၁၇	ကျေးရွာအတွင်း စီးပွားရေးအခြေအနေ နက္ခတ်ခြားသောအုပ် စုများကိုစိစစ်ရန် ချမ်းသာ၊ အလယ်အ လတ်၊နွမ်းပါး၊ အလွန်နွမ်းပါးအုပ်စ များ	၉၈	၁၂၀	၂၁၈	ကျေးရွာအတွင်းရှိ အိမ်ထောင်စုများအား လူမှုစီးပွားအခြေအနေအလိုက် အုပ်စုများသတ်မှတ်ပေးခြင်း
၃	ကျေးမရေးရာကဏ္ဍ # ၁ ပိုင်ဆိုင်မှုနှင့်ခွဲခြမ်းစိ တ်ဖြာမှု	၂၂.၁၁.၂၀၁၇	အမျိုးသားနှင့်အမျိုး သမီးများ( အရင်းအ မြစ်ပိုင်ဆိုင်အသုံးချ မှု)	၄၀	၆၀	၁၀၀	အမျိုးသားနှင့်အမျိုးသမီးများ( အ ရင်းအမြစ်ပိုင်ဆိုင်အသုံးချမှု၊ ထိန်းချုပ်မှုအားခွဲခြမ်းစိတ်ဖြာခြင်း )။
၄	ရာသီခွင်ပြပြက္ခဒိန် (Seasonal Calendar)	၂၂.၁၁.၂၀၁၇	ကော်မတီဝင်၊ အမျိုးသမီး၊ အမျိုးသားများ	၂၅	၁၅	၄၀	ကျေးရွာတွင် တစ်နှစ်ပတ်လုံးကွဲပြားခြားနားသော အချိန်အလိုက် ဖြစ်ပျက်ဆောင်ရွက်ခဲ့သည့်ရာသီ ဥတု၊ စိုက်ပျိုးသီးနှံများ၊ လယ်ယာလုပ်ငန်းများ၊ နေ့စားလုပ်ငန်းများ၊ မွေးမြူရေးလုပ်ငန်းများ၊ ဝမ်းစာဖူလုံမှု နှင့် ပွဲတော်များ



၅	ကျားမရေးရာ# ၂ ပင့်ကူအိမ် ကွန်ယက် (Spider Web)	၂၂.၁၁.၂၀၁၇	အမျိုးသားများ နှင့် အမျိုးသမီးများ	၄၀	၂၅	၆၅	ကျေးရွာအတွင်းရှိ အမျိုးသမီး များ၏ အခြေအနေကိုသိရှိစေရန် တန်းတူအခွင့်အရေး ရရှိမှု နှင့် မရရှိသည့် အကြောင်းအရင်း၊ ပညာရေးအတွက်ဆုံးဖြတ်ချက်ချ ခြင်း၊ အိမ်မှုကိစ္စဆောင်ရွက်မှု
၆	အဖွဲ့အစည်းချိတ် ဆက်ပုံ - ပင်းပုံစံ(Venn Diagram)	၂၂.၁၁.၂၀၁၇	ကျေးရွာအုပ် ချုပ်ရေးအဖွဲ့၊ ကျေးရွာ စီ/ ထောက်အဖွဲ့	၃၅	၂၅	၆၀	ကျေးရွာအတွင်းရှိ အဓိကအုပ်စုများ၊အဖွဲ့အစည်းများ တည်ရှိနေမှုကိုသိရှိရန်၊ ၎င်းအဖွဲ့အစည်းများအုပ်စုများ ဆက်စပ်နေမှုပူးပေါင်းဆောင်ရွ က်မှုအားသိရှိနိုင်ရန်၊
၇	ပြဿနာသစ်ပင် (Problem Tree)	၂၂.၁၁.၂၀၁၇	အမျိုးသားများ နှင့် အမျိုးသမီးများ	၁၇	၂၀	၂၇	ကျေးရွာဖွံ့ဖြိုးမှု နောက်ကျနေခြင်း အကြောင်းသိရှိစေရန်
၈	ကျေးရွာ၏ မျှော်မှန်းချက် (၄)နှစ်စာ ကျေးရွာဖွံ့ဖြိုးရေးအ စီအစဉ်	၂၂.၁၁.၂၀၁၇	အမျိုးသားအုပ်စု၊အ မျိုးသမီးအုပ်စု၊လူင ယ်အုပ်စု၊ ရပ်မိရပ်ဖအုပ်စု	၃၀	၃၀	၆၀	ကျေးရွာသားများ၏ မဲပေးရွေးချယ်ထားသည့် ဖွံ့ဖြိုးတိုးတက်ရေးလုပ်ငန်းစဉ်များ အား ဦးစားပေးအလိုက်သတ်မှတ်ချက်

၆။ ကျေးရွာဖွံ့ဖြိုးရေးအစီအစဉ်အတွက်အသုံးပြုခဲ့သော PRA tools များနှင့်တစ်ခုချင်းစီအတွက် သုံးသပ် ချက်များ

၆.၁။ ကျေးရွာ သယံဇာတပြမြေပုံ





# ပျံ့နှံ့ရေး နေပြေတင်ခန်း သာယာကုတန်းများ နေပြေပြေရေး မှ

ကျေးရွာ - ဖွဲ့ပေါက်ကုန်  
ပုလဲ - ဖွဲ့ပေါက်ကုန်

ရက်စွဲ - ၂၂.၁၀.၂၀၁၇

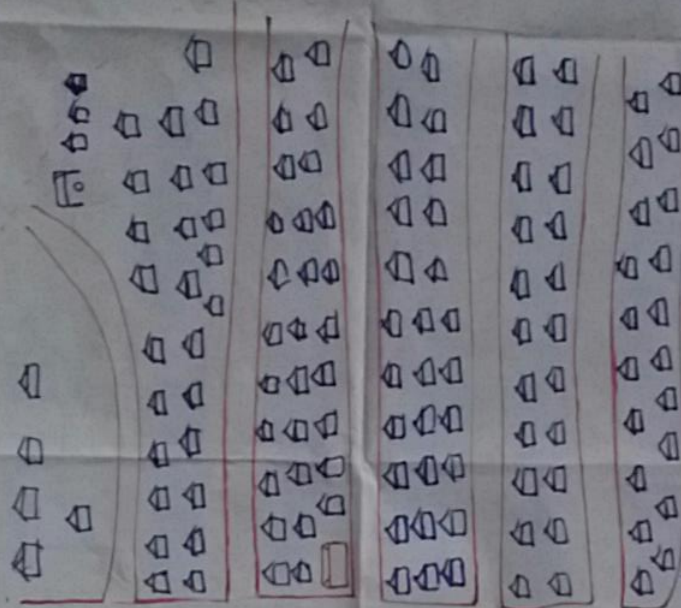

ဦးစောစောရွေးကွေးသူ - ဦးစောစောရွေးကွေးသူ

ကျေးရွာ - ၂၂.၁၀.၂၀၁၇

ကျေးရွာရွေးကွေးသူ - ကျေးရွာ (၂၀)၊ ၁၀ (၁၇)

ပုလဲရွေးကွေးသူ - ဦးစောစောရွေးကွေးသူ

ပုလဲရွေးကွေးသူ - ၂၂.၁၀.၂၀၁၇

ကျေးရွာမြေပုံသုံးသပ်ချက်။



ပုဂ္ဂိုလ်ရေးအခြေပြုနှင့် သယံဇာတအကုတ်အမြတ်ပြုခြင်း  
 ဆွေးနွေး ခြင်း နှစ်ဆန်းဝတ်ခြင်း

- ကျေးရွာ၏ အဓိကအထက်ဆွေးဝမ်းကြောင်းမှာ စောင်းအုလုပ်ငန်း၊  
 ဖြစ်ပြီး ကြွက်ထွန်နီ ခိုက်ပျိုးရေးကို အဓိကယုတ်ကိုင်ကြသည်။
- ရွာတွင်းလမ်းများမှာ ခြေသားလမ်းများဖြစ်ပြီး မိုးရာသီတွင် အား  
 လာရခက်ခဲသည်။
- သဘာဝအရင်းအမြစ်အနေဖြင့် လယ်ယာ ဖြိုက်ခွေတည်းသာ  
 ပိုင်ဆိုင်ပြီး အမျိုးသမီးဦးဆောင်စော အိမ်ထောင်စုများမှာ  
 နွမ်းပါးသော အိမ်ထောင်စုများဖြစ်သည်။
- ကျေးရွာ နွံဖြိုးရေးအတွက် ခိုက်ပျိုးရေး နည်းပညာများ  
 ပျိုးကောင်ပျိုးသန်များ ဖြန့်ဝေပြီး အမျိုးသမီးများ အတွက်  
 အိမ်တွင်းမျှလုပ်ငန်းများ ပန်တီ.စေ.ခြင်းဖြင့် လုပ်ငန်း  
 ပုဂ္ဂိုလ်များ တိုးတက်စေရန် မျှော်လင့်ပါသည်။



ပိုင်ဆိုင်မှု သုံးသပ်ခြင်း

<p>ကျေးဇူး - ဆွဲပေါက်ကုန်</p> <p>ရုပ်စု - ဆွဲပေါက်ကုန်</p>	<p>ဖြိုဖျက် - ရော်ဘာ</p> <p>ကုန်ခွဲ - ၂၂ ၁၁ ၂၀၁၇</p>	
<u>အရေးအခင်းကြီး ဖြစ်မှု</u>		
ကျား	မ	ကျား - မ
ကုန်ပစ္စည်း	ကုန်ပစ္စည်း	ရေ
မလီ	ထမ်းမိ	ဆိုင်ကယ်
ဒါနိုဒါ		လယ်ကွင်း
		အိုးလှည်း
<p>ဦးဆောင်ဆွဲဆွဲသူ - ဦးသိန်းထွန်း</p> <p>ပါဝင်ရေးဆွဲသူ - ကျား (၁၇)၊ မ (၂)</p> <p>မှတ်တမ်းတင်သူ - ဦးထွန်းနိုင်</p>	<p>နေရာ - ကုန်စည်ကုန်သွယ်ရေး</p> <p>ရက်စွဲ - ၄ ၃၀ ၂၀၁၇</p>	

ပိုင်ဆိုင်မှု သုံးသပ်ခြင်း။



အရင်းအမြစ်ထိန်းချုပ်မှု၊ သုံးစွဲမှုစနစ်  
( ဧည့်သည်များ၏ အဆင်ပြေရေး )

- အုပ်ချုပ်ရေး၊ ထိန်းသိမ်းရေး

များသည့် အမျိုးသမီးများသာ သုံးစွဲကြပါသည်။

- လယ်ယာကွင်း၊ ရေ၊ မြေ၊ စသည်များကို အမျိုးသားနှင့် အမျိုးသမီးများ ဝန်တူ သုံးစွဲနေကြပါသည်။

- ဝန်တူသုံးစွဲသော လယ်ကွင်း၊ ရေ၊ မြေ၊ စသည်များကို အများဆုံး အမျိုးသားများသာ ဆိတ်ချုပ်ထားပါသည်။

- ဗဟိုဝန်ထမ်းတော်များသာ အာဏာရေစစ်ချုပ်အုပ်မှု အမျိုးသားများသာ ဆိတ်ချုပ်ပိုင်ခွင့်ပြုထားသည့်အားဖြင့် အမျိုးသမီးများသာ သုံးစွဲကြပါသည်။

၆.၃။ ကျေးရွာ၏လူမှုစီးပွားအဆင့်သတ်မှတ်ခြင်း။ (Wealth Ranking)





### ဥစ္စာဓာတ်အား

အေး၊ ဖွေး၊ နွေး၊ အေး၊ နွေး၊ အေး၊ နွေး

- နေရာအရ ဥစ္စာဓာတ်အားကို အသုံးပြုရာတွင် အပူအမြင့်၊ အပူအနိမ့်၊ အပူအလယ်၊ အပူအမြင့်၊ အပူအနိမ့်၊ အပူအလယ် ဟု ခွဲခြားနိုင်ပါသည်။
- အပူအမြင့်ကို အပူအမြင့်၊ အပူအနိမ့်ကို အပူအနိမ့်၊ အပူအလယ်ကို အပူအလယ် ဟု ခွဲခြားနိုင်ပါသည်။
- အပူအမြင့်ကို အပူအမြင့်၊ အပူအနိမ့်ကို အပူအနိမ့်၊ အပူအလယ်ကို အပူအလယ် ဟု ခွဲခြားနိုင်ပါသည်။
- အပူအမြင့်ကို အပူအမြင့်၊ အပူအနိမ့်ကို အပူအနိမ့်၊ အပူအလယ်ကို အပူအလယ် ဟု ခွဲခြားနိုင်ပါသည်။
- အပူအမြင့်ကို အပူအမြင့်၊ အပူအနိမ့်ကို အပူအနိမ့်၊ အပူအလယ်ကို အပူအလယ် ဟု ခွဲခြားနိုင်ပါသည်။



# ရာသီဥတု ဖြေခန်း

ကျေးဇူး - ဖွဲ့စည်းပုံ

မြို့နယ် - မြောက်ဥက္ကလာ

ရာသီ - ဖွဲ့စည်းပုံ

ရက်စွဲ - ၂၂. ၁၁. ၂၀၁၇

အကြောင်းအရာ	တစ်နံ့	ကနစ်	နယုန်	ဝါဆို	ဝါခေါင်	တော်သလင်း	တိုးတက်	တင်ဆောင်	နတ်	ပြာသီ	တပို့တွဲ	တပေါင်း
ရာသီဥတု												
ပိုက်ပျိုး	အစိုဥဒါ	အစိုဥဒါ	အစိုဥဒါ	အစိုဥဒါ	အစိုဥဒါ	အစိုဥဒါ	အစိုဥဒါ	အစိုဥဒါ	အစိုဥဒါ	အစိုဥဒါ	အစိုဥဒါ	အစိုဥဒါ
ပွဲတော်ကာလ												
ကာလပတ်ချိန်												
၁၆၆၆	များ	နဲ	နဲ	နဲ	နဲ	နဲ	နဲ	နဲ	နဲ	များ	များ	များ
၁၆၆၆	နဲ	များ	နဲ	များ	နဲ	များ	နဲ	များ	နဲ	များ	နဲ	များ

ဦးအောင်အောင်အောင်အောင် - ဦးသိန်းစွန်း၊ ဒေါ်ဖြူဖြူဝင်း

ပါမောက္ခအဖွဲ့အား ကျား (၁၃)၊ မ (၁၅)

မှတ်တမ်းတင်သူ ဦးအောင်အောင်အောင်အောင်

ရာသီဥတုပြ ဖြေခန်း သုံးသပ်ချက်



ရာသီခွင်ဖြူဖြူကွဲဒိန်

ခွေးခွေးခြင်းဖြူ၊ ဆန်း၊ စစ်ခြင်း

- ရာသီခွင်ဖြူဖြူကွဲဒိန်၊ တပေါင်း၊ တန်ခူး၊ ကဆုန်လများတွင်  
ထေရ်ပုဂ္ဂိုလ်များ၊ သောသနာ့၊ ဝါဆိုလမှ တန်ဆောင်မုန်းလကတိုင်  
ဦးပွားသော ကာလဖြစ်သည်။ နတ်တော်လမှ တပို့၊ တွဲလ  
ကတိတော်များသော ရာသီကို ခံစားရပါသည်။

- ခြောက်မျိုး၊ ရှေး၊ နေပြေဖြူ၊ ယာသီး၊ ငှက်၊ ကြွက်၊ ခြောက်မျိုး၊  
ဖြိုး၊ စပါး၊ ခြောက်မျိုး၊ မှု၊ ဖွား၊ နှင်းပါးပါသည်။

- ကလေးကလေး၊ ကလေး၊ ကလေး၊ နှင်း၊ နှင်း၊ နှင်း၊ သာဖြစ်သည်။

- နတ်တော်ရာသီ နေပြေဖြူ၊ တပေါင်း၊ လထွက်၊ ကဆုန်၊ နတ်တော်  
ခြောက်မျိုး၊ နှင်း၊ လကလေး၊ နတ်တော်များလည်း ခြောက်မျိုး  
ပါသည်။

၆.၅။ ပင်းပုံစံကိုသုံးပြု၍ အဖွဲ့အစည်းများချိတ်ဆက်မှု





<p>ပင်ပိုင်ခံအသုံးပြု၍ အဖွဲ့အစည်း ချိတ်ဆက်မှု အား          လေ့လာစွဲ</p>	
<p>ကျေးဇူး - ဖွဲ့ပေါက်ကျိ          ရုပ်စုံ - ဖွဲ့ပေါက်ကျိ</p>	<p>မြို့နယ် ပျော်သွယ်          ရက်စွဲ - ၂၂.၁၁.၂၀၁၇</p>
<p>ကျေးဇူးအဖွဲ့ရှိအဖွဲ့အစည်းများ</p>	<p>ကျေးဇူးပြုပညာအဖွဲ့အစည်းများ</p>
<ul style="list-style-type: none"> <li>- သာဓကေးနာဓကေးအဖွဲ့</li> <li>- ဗလီကျောဇ ကော်မတီ</li> <li>- မူလကျေးဇူးကော်မတီ</li> <li>- နာဂ ဒီ သတ်</li> <li>- ဝီဇာ ဂေ ကော်မတီ</li> </ul>	<ul style="list-style-type: none"> <li>- ဂျူထုမဟိုမြို့ဝန်ကြီး</li> <li>- ကျေးလက်ဦးစီး</li> <li>- သမဂ္ဂကော်</li> <li>- လတ်ပာခြောက်ပျို</li> <li>- လတ်/စည်</li> </ul>
<p>-</p>	<p>-</p>
<p>ဒီအောက်ဖွဲ့အဖွဲ့အစည်း - ဒီကျော်ဝင်း၊ ကော်မတီ၊ နေရာ - အစည်းအဝေးခန်းမ</p>	
<p>ပါမောက္ခအဖွဲ့အစည်း - ကျား (၁၅)၊ မ (၁၀)</p>	
<p>ဖွဲ့စည်းတင်ဆက်မှု - ဒီ.အိုင်.ဒီ.ဒီ</p>	<p>အချိန် - ၄:၀၀ ၂၀ မိနစ်</p>





သုံးသပ်ချက်

အင်္ဂလိပ် ကျန်းမာရေး ကမ္ဘာ့ က ဝေဒနာ ဝိသေသကုမ္ပဏီ  
လေ့လာရေး

- ကျေးဇူး ကျေးဇူး ဖြစ် က ဖွဲ့ က ဝေဒနာ ဝိသေသ ကုမ္ပဏီ ဝေဒနာ ဝိသေသ

ဝိသေသ ကုမ္ပဏီ ဝေဒနာ ဝိသေသ ကုမ္ပဏီ ဝေဒနာ ဝိသေသ

ဝိသေသ ကုမ္ပဏီ ဝေဒနာ ဝိသေသ ကုမ္ပဏီ ဝေဒနာ ဝိသေသ

ဝိသေသ ကုမ္ပဏီ ဝေဒနာ ဝိသေသ ကုမ္ပဏီ ဝေဒနာ ဝိသေသ  
ဝိသေသ ကုမ္ပဏီ ဝေဒနာ ဝိသေသ ကုမ္ပဏီ ဝေဒနာ ဝိသေသ

- ကျေးဇူး ကျေးဇူး ဖြစ် က ဖွဲ့ က ဝေဒနာ ဝိသေသ ကုမ္ပဏီ ဝေဒနာ ဝိသေသ

ဝိသေသ ကုမ္ပဏီ ဝေဒနာ ဝိသေသ ကုမ္ပဏီ ဝေဒနာ ဝိသေသ

ဝိသေသ ကုမ္ပဏီ ဝေဒနာ ဝိသေသ ကုမ္ပဏီ ဝေဒနာ ဝိသေသ

ဝိသေသ ကုမ္ပဏီ ဝေဒနာ ဝိသေသ ကုမ္ပဏီ ဝေဒနာ ဝိသေသ

လေ့လာရေး



ပင်ကူအိမ်ကွန်ယက် နှင့် သုံးသပ်ချက်

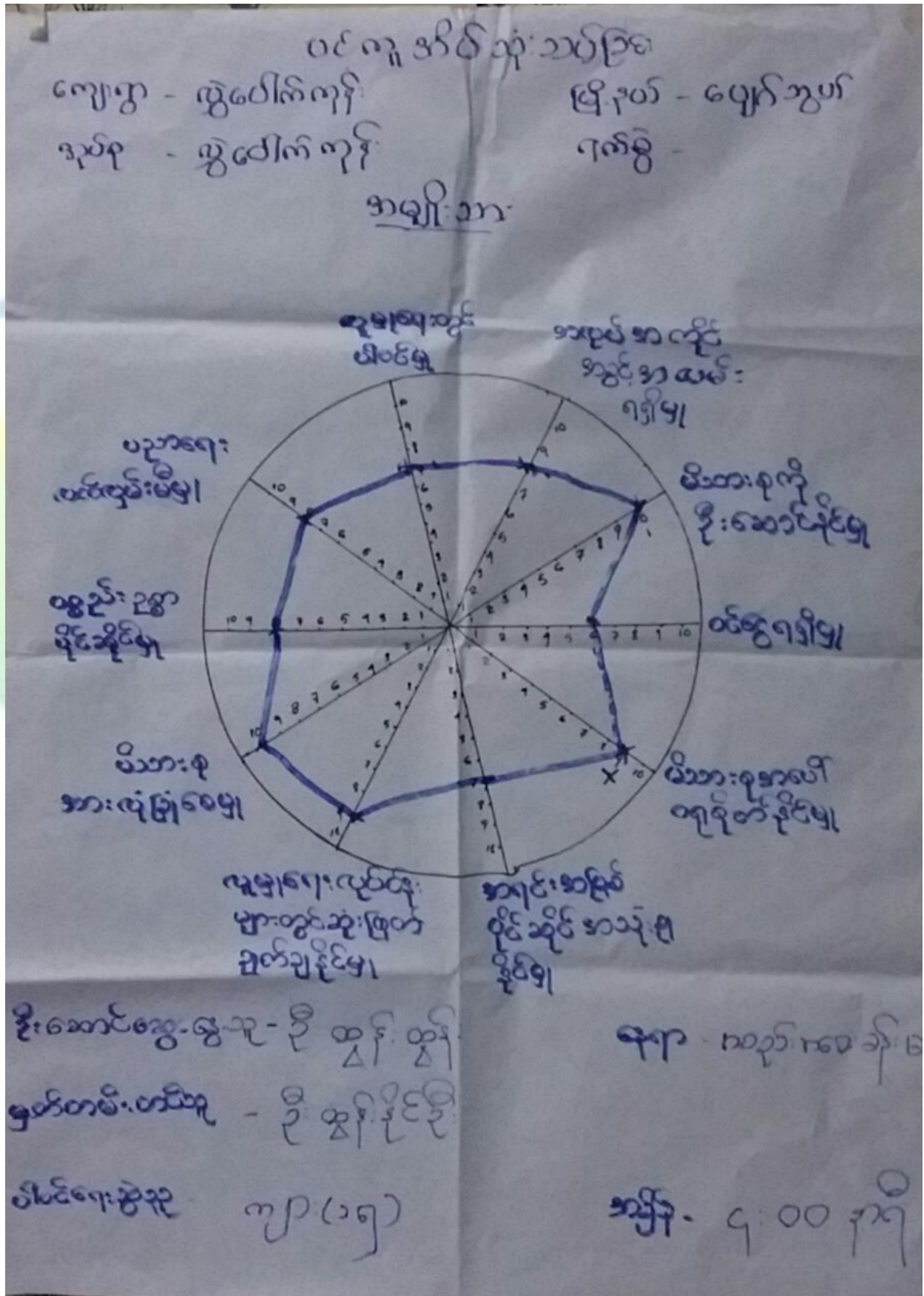



ပင်ကုန်အိတ်ဆုံသပ်ခြင်း

ဇက်ကျွတ် - ဖွဲ့ပေါက်ကုန်

မြိုင်နယ် - ပျော်ဘွယ်

ကုတ်စု - ဖွဲ့ပေါက်ကုန်

ကန်စွဲ -

အမျိုးအစား

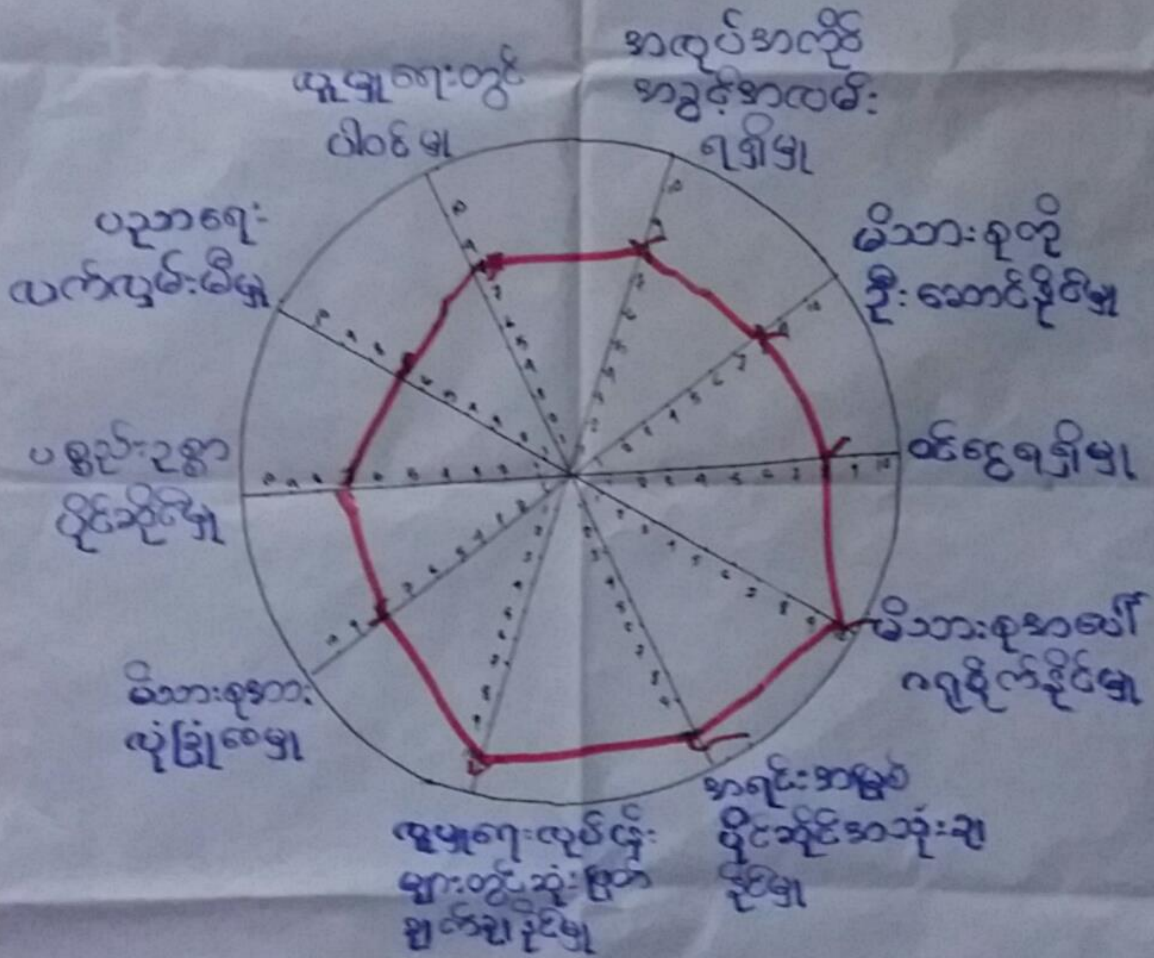

ဦးဆောင်ဆွေးနွေးသူ - ဒေါ်ဖြိုးညို

နေရာ - ကပ်ဘက် အဝတ်အစား

မှတ်တမ်းတင်သူ - ဦးဇော်လင်းထွန်း

မိမိရေးဆွဲသူ - စာ (၁၅)

အမျိုးအစား - ၄ ၀၀ နှစ်



ပင်လူအိပ်သုံးဆက်ပြင်

ကျေးဇူး - ဆွဲပေါက်ကုန်

အုပ်စု - ဆွဲပေါက်ကုန်

အမျိုးအား : အမျိုး သိပ်

မြို့နယ် - ပျော်အွယ်

ရက်စွဲ - ၂၂.၁၁.၂၀၁၇

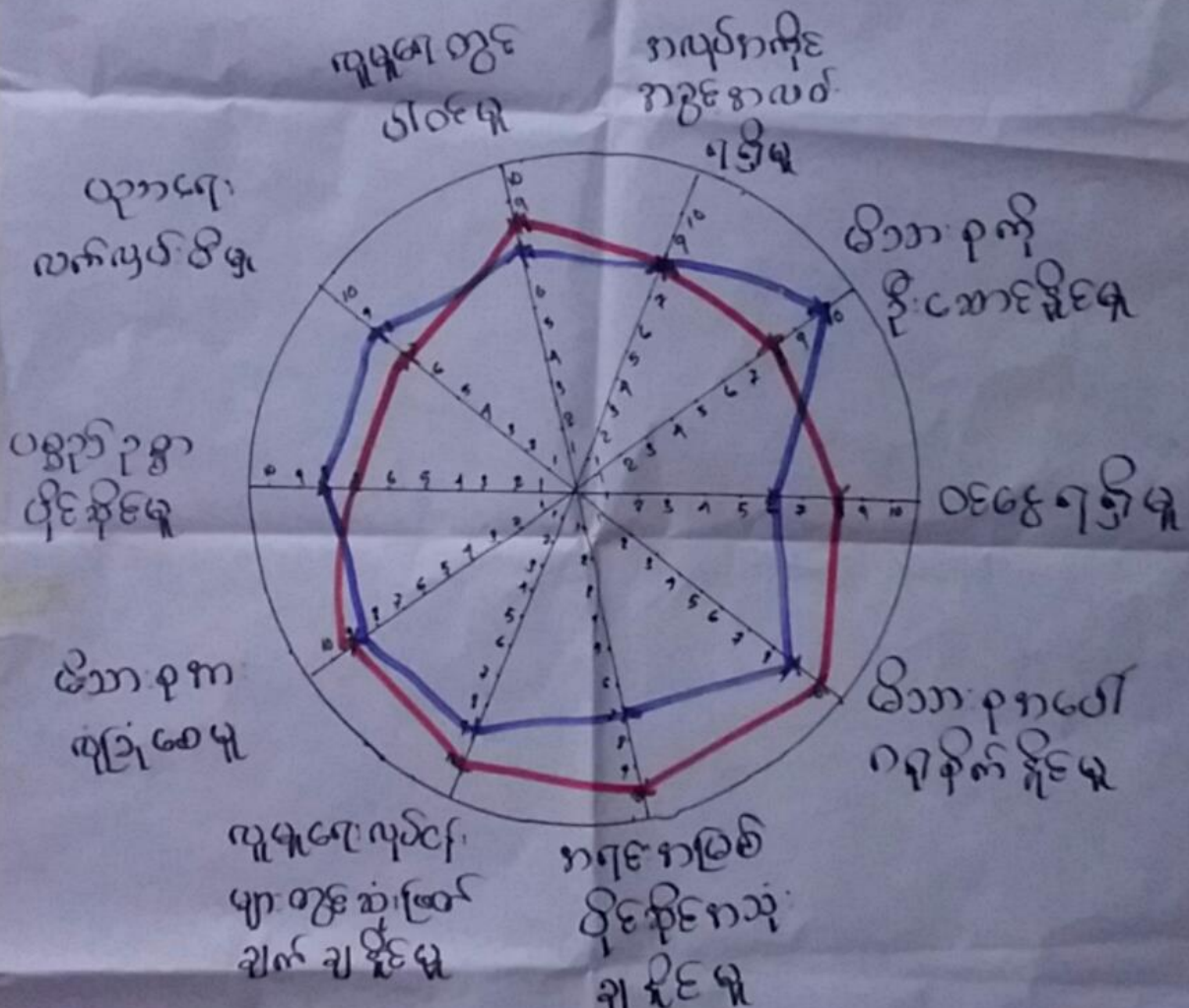

ဦးစောင့်ဆွေဇွဲသူ - ဦးအုန်းအုန်း  
 မြတ်ကမ်းတင်သူ - မြတ်ဗြူးဗြူး  
 ပါဝင်ရေးဆွဲသူ - ကျား-၁၅  
 ဇ - ၁၅

ရေးရာ - အစဉ်ကဝေခံမ  
 ကချင် - ၇.၀၀ နာရီ









သုံးသပ်ချက်

### ပြဿနာသစ်ပင်

- ကျေးဇူးတင်စရာအဖြစ် ကိစ္စက နှိုက်ညီစွာ ဖွဲ့စည်း  
 လျှောက်ထားသည့် သို့မဟုတ် ရန်ကင်း မူဝါဒများသည်  
 သဘော၊ ကရော့ကိစ္စများ၊ ကျေးဇူးတင်စွာ ပစ္စည်းများ၊  
 စား၊ ရိက္ခာ၊ အပင် စာကြည့်တိုက် ပါဝင်ပါက ဖြစ်၊  
 စား၊ ရိက္ခာ၊ ကျေးဇူးတင်စွာ အလွန် နှိုက်ညီစွာ  
 ကထိကအဖွဲ့က စွဲပြု ရိက္ခာပါ သည်။  
 ကျိန်သောက ရုံးပုံစံ ၂၃၂ နှစ် ပစ္စည်း၊ စောင့်ပံ့  
 ယေ၊ ပါက ကျေးဇူးတင်စွာ အလွန် ကထိကအဖွဲ့က  
 ပြု ရိက္ခာပါသည်။







## ဖွံ့ဖြိုးရေးကုန်ငွေများ

ကျောင်းပြုပြင်ခြင်း	(ကျား+မ)	၁	၂၀၀
ကလေးပြုပြင်ခြင်း (ရွာဆိပ်မှတစ်ဆင့်)	(ကျား+မ)	၂	၅၀၀
လူ့စွမ်းရည်ဖွံ့ဖြိုးရေး (ကျား+မ)	(ကျား+မ)	၅	၄၀
စားစားခွင့်	(ကျား+မ)	၄	၄၆
ကုန်ကန်ပြုပြင်	(ကျား+မ)	၃	၅၀



၇။ ကော်မတီဝင်များရွေးချယ်ခြင်းနှင့်ကျေးရွာဖွံ့ဖြိုးရေးအစီအစဉ်ဆောင်ရွက်မှုမှတ်တမ်းခါတ်ပုံများ



ကော်မတီရွေးချယ်ရန် မဲရေတွက်နေစဉ်



စီမံကိန်းမိတ်ဆက်အစည်းအဝေး မှတ်တမ်းခါတ်ပုံ



အမျိုးသမီးများပင့်ကူအိမ်ကွန်ယက်ရေးဆွဲနေစဉ် မှတ်တမ်းဓါတ်ပုံ



ကျေးရွာဖွံ့ဖြိုးရေးဦးစားပေးမဲပေးရန်တန်းစီနေကြစဉ်



ကျေးရွာလုပ်ငန်းခွဲအတွက်အခက်အခဲများဖော်ထုတ်ဆွေးနွေးစဉ်



**ကော်မတီဝင်များစာရင်း**

ကော်မတီဝင်များစာရင်း - ရွှေပေါက်လှန်း အုပ်စု၊ ရွှေပေါက်လှန်း ကျေးရွာ

စဉ်	အမည်	ကျား-မ	ရာထူး
၁	ဦး ထွန်းထွန်း	က	အေး ၃၂.၀၅ ထမီး
၂	ဒေါ်ခင်မာဦး	မ	၂၂
၃	ဒေါ်ဂါဂါအေး	မ	ဝတ်ပုံရေ
၄	ဦး ဘိန်းထွန်း	က	ဝတ်ပုံရေ
၅	ဦး ကော်လင်ကော်	က	၂၂ (ဥက္ကဋ္ဌ)
၆	ဒေါ်ဖြူလင်း	မ	လည်ဖက် ဆိပ်-ဝတ်ရေ
၇	ဦးကျော်တင့်	က	၂၂
၈	ဒေါ်အေးအေး ဖြင့်	မ	၂၂
၉	ဦး ဝိန်းကော်	က	စာရင်း ကိုင်
၁၀	ဒေါ်ခင်မာဦး	မ	အောင် ကျောင်း- ဇော် ကြော် ရေ
၁၁	ဦး ချို ချို	က	၂၂
၁၂	ဦး ဖြင့်လှိုင်	က	၂၂
၁၃	ဒေါ်ဖြူဖြူ	မ	၆၀ ဝန် ကြော်ဖြူ ဝက်ဝန်
၁၄	ဦးပုဂံတင်	က	၂၂
၁၅	ဒေါ်ဝင်း ဝင်း ခင်	မ	စိပ် ကြော်- ကတော ကြော် ကြော် ကြော်
၁၆	ဦး ချိုလင်း	က	၂၂
၁၇	ဒေါ်ခင်မာဦး	မ	အောင်အောင် (၅) ဝိ
၁၈			
၁၉			
၂၀			
၂၁			
၂၂			
၂၃			
၂၄			
၂၅			

စုစုပေါင်း။ (၁၃) ယောက်      ကျား- ( ၉ ) ယောက် +မ- ( ၄ ) ယောက်

ကျေးရွာအုပ်စုစီမံကိန်းအထောက်အကူပြုကော်မတီ

.....ဦးဖြင့်လှိုင်.....

ကျေးရွာအုပ်စုစီမံကိန်းအထောက်အကူပြုကော်မတီ၊ ဥက္ကဋ္ဌ

.....ဒေါ်ခင်မာဦး.....

ကျေးရွာအုပ်စုစီမံကိန်းအထောက်အကူပြုကော်မတီ၊ ဥက္ကဋ္ဌ

.....ဒေါ်ခင်မာဦး.....

ကျေးရွာအုပ်စုစီမံကိန်းအထောက်အကူပြုကော်မတီ၊ ဘဏ္ဍာရေးဥက္ကဋ္ဌ

**မှတ်တမ်းတင်သူ**  
အမည်။

ရာထူး။ လူထုစည်းရုံးရေးမှူးရက်စွဲ။ ...../...../.....





၈။ ကျေးရွာအခြေခံအချက်အလက်များ (ပုံစံ-၁)

ပုံစံ - ၈ - ၁ ကျေးရွာအခြေခံအချက်အလက်များ (Form PC 1)

လမ်းညွှန်ချက်၊ ကျေးရွာတစ်ရွာသို့ ပထမဆုံးမိတ်ဆက်ခရီး၊ သွားရောက်သောအခါ လူထုစည်းရုံးရေးမှူးသည် ကျေးရွာ ခေါင်းဆောင်များအား ကျေးရွာအချက်အလက်များကို မေတ္တာရပ်ခံ၍ တောင်းခံရသည်။ ဤအချက်အလက်များကို စီမံကိန်း မိတ်ဆက်အစည်းဝေးမတိုင်မီတောင်းခံရမည်။ စီမံကိန်းမိတ်ဆက်အစည်းဝေးတွင် လူထုစည်းရုံးရေးမှူးသည် ဤအချက်အလက် များအား စစ်ဆေးပြီး ပုံနှိပ်ကိရိယာဖြင့်လုပ်ရမည်။ ပြီးနောက်တွင် လူထုစည်းရုံးရေးမှူးမှ သတင်းအချက်အလက်ထံသို့ Tablets မှ တဆင့် ဖြည့်သွင်းရမည်။

ကျေးရွာခေါင်းဆောင် အမည် ဦးခင်စောင့်သိန်း	ကျေးရွာခေါင်းဆောင်၏ ဖုန်းနံပါတ် ၀၇-၃၅၄၆၆၉၄၄၈	လူထုစည်းရုံးရေးမှူး၏ အမည် ဦးထွန်းနိုင်စိုး
မြည်နယ်တိုင်းဒေသကြီး ဗန္ဓုတော်	မြို့နယ် လျှောက်ကွက်	ကျေးရွာအုပ်စု ကွဲပေါက်ကျွန်းကျေးရွာ
		ကွဲပေါက် ကုန်း

ကား လူဦးရေ

လူမျိုးစု	အိမ်ထောင်စုအရေအတွက်	ကိုးကွယ်သည့်ဘာသာ	အိမ်ထောင်စုအရေအတွက်
လူမျိုးစု (၁) -----	၁၉၄	ဘာသာ (၁) ဣန္ဒြေ	၁၉၄
လူမျိုးစု (၂) -ဗမာ-----	၄	ဘာသာ (၂) -ဗုဒ္ဓ-----	၄
လူမျိုးစု (၃) -----		ဘာသာ (၃) -----	
လူမျိုးစုရော -----		ဘာသာရော -----	
အခြား			
	အရေအတွက်		
မသန်စွမ်းသူများ	၀၂ ဇနီး		
သက်ကြီးရွယ်အိုများ (၆၅ နှစ် နှင့် အထက်)	၂၀		
စစ်ဘေးရှောင်			

	အမျိုးသား (အရေအတွက်)	အမျိုးသမီး (အရေအတွက်)
လူဦးရေ		
လူမျိုးစု (၁)-----	၃၇၉	၄၃၂
လူမျိုးစု (၂) -ဗမာ-----	၆	၆
လူမျိုးစု (၃)-----		
အခြား		
အိမ်ထောင်ဦးစီး	၈၁၈	၅၀

(ခ) အခြေခံအဆောက်အအုံ အသုံးအဆောင်များ

စာသင်ကျောင်း	အမှတ် ခြံပေါ	ကျန်းမာရေး	အမှတ် ခြံပေါ	ဘာသာရေး အဆောက် အအုံများ	အမှတ် ခြံပေါ
--------------	-----------------	------------	-----------------	----------------------------	-----------------





(ဆ) ပတ်ဝန်းကျင်ဆိုင်ရာ သဘာဝဘေးအန္တရာယ်

ဤကျေးရွာတွင် ရေကြီးခြင်းကဲ့သို့ သဘာဝဘေးအန္တရာယ်ကျရောက်ဖူးခြင်း ရှိပါသလား။

☑ မရှိပါ      ☐ ရှိပါသည်      ရှိလျှင်ခေါ်ပြပါ -----

(ဇ) ကျေးရွာတွင် ဖွဲ့စည်းထားသော အဖွဲ့အစည်းများ

လူထုဝဟိုပြုစီမံကိန်းမတိုင်မီ ဤကျေးရွာတွင် ကျေးရွာဖွံ့ဖြိုးရေးအတွက် အစိုးရ (သို့) ရွာသားများကိုယ်တိုင်(သို့) စီမံကိန်းတစ်ခုခုမှ ဖွဲ့စည်းထားသည့် အဖွဲ့အစည်းများရှိပါသလား။

(၁) - ကျေးရွာ... မရဘိက အဖွဲ့

(၂) - မိခင်နှင့် ကလေးစောင့်ရှောက်ရေး အဖွဲ့

(ဈ) အထွေထွေအုပ်ချုပ်ရေး ဦးစီးဌာန (GAD) မှ မှတ်တမ်းတင်ထားခြင်း

ဤကျေးရွာသည် အထွေထွေအုပ်ချုပ်ရေး ဦးစီးဌာန (GAD) မှ မှတ်တမ်းတင်ထားမှု ရှိပါသလား။

☐ မရှိပါ      ☑ ရှိပါသည်

၆

ကျေးရွာခေါင်းဆောင်

အမည် ဦးစင်စောင့်ဝင်း

လက်မှတ်  ဇန.စွ ၁၈.၁၁.၂၀၁၈

လူထုစည်းရုံးရေးမှူး

အမည် ဦးထွန်းမြင့်

လက်မှတ်  ဇန.စွ ၁၈.၁၁.၂၀၁၈

၆



၉။ ပုံစံ ၈-၂။ စီမံကိန်းစက်ဝန်းအချိန်ဇယား

ပုံစံ - ၈ - ၂ - စီမံကိန်းစက်ဝန်းအချိန်ဇယား (PC 2)

လမ်းညွှန်ချက်၊ သက်ဆိုင်ရာလူထုစည်းရုံးရေးမှူး/လက်ထောက်နည်းဥပဒေများမှ စီမံကိန်းစက်ဝန်းအဆင့်တစ်ခုစီပြီးစီးတိုင်း ကျေးရွာနှင့် ကျေးရွာအုပ်စုအတွက် ဤပုံစံကို ဖြည့်သွင်းရမည်။

စည်းရုံးရေးမှူး/ဝန်ထမ်း အမည် ဦးထွန်းစိန်စိန်

နေ့စွဲ ၂၂.၁၁.၂၀၁၇ စက်ဝန်းအားအမှတ်ဖြစ်ပါ  စက်ဝန်း(၁)  စက်ဝန်း(၂)  စက်ဝန်း(၃)  စက်ဝန်း(၄)

ပြည်နယ်/တိုင်း မန္တလေး မြို့နယ် ဖျော်ဘွယ် ကျေးရွာအုပ်စု ဖွဲ့စည်းရေး ကျေးရွာ ရွှေမင်္ဂလာ

စီမံကိန်းဆောင်ရွက်မှုအဆင့်များ	နေ့စွဲ		အစည်းအဝေးတွင်တက်ရောက်သူအရေအတွက်			
	စတင်သည့်နေ့	ပြီးဆုံးသည့်နေ့	အမျိုးသားအရေအတွက်	အမျိုးသမီးအရေအတွက်	အိမ်ထောင်စုအရေအတွက်	လူမျိုးစုတက်ရောက်သူအရေအတွက်နှင့် လူမျိုးစုအမည်
၁။ ကျေးရွာစီမံကိန်း မိတ်ဆက်အစည်းအဝေး	၂၂.၁၁.၁၇	၂၂.၁၁.၁၇	၆၁	၃၈	၉၉	၉၉
၂။ ကျေးရွာဖွံ့ဖြိုးရေး စီမံချက်ရေးဆွဲခြင်း အစည်းအဝေး	၂၆.၁၁.၁၇	၂၆.၁၁.၁၇	၇၁	၄၅	၁၁၆	၁၁၆
၃။ ကျေးရွာအုပ်စု လုပ်ငန်းဆုံးဖြတ်ချက်ချသည့် အစည်းအဝေး	၂၂.၁၂.၁၇	၂၁.၁၂.၁၇	၇	၄	၁၁	၁၁
၄။ မြို့နယ်အဆင့် စီမံကိန်းရေးဆွဲရေး နှင့် အကောင်အထည်ဖော်ရေးကော်မတီ၏ စီမံကိန်း သုံးသပ်မှု အစည်းအဝေး			မလို	မလို	မလို	မလို
၅။ မြို့နယ် စီမံကိန်းရေးဆွဲရေး နှင့် အကောင်အထည်ဖော်ရေး ကော်မတီ၏ဆုံးဖြတ်မှုကို ရွာသို့ အသိပေး အကြောင်းကြားသည့် အစည်းအဝေး	၁၈.၁.၁၈	၁၈.၁.၁၈	၅၆	၄၂	၉၈	၉၈
၆။ စီမံကိန်းလုပ်ငန်းဆွဲစီမံချက်ရေးဆွဲခြင်း အစည်းအဝေး	၁၈.၁.၁၈	၁၈.၁.၁၈	၅၆	၄၂	၉၈	၉၈
၆.၁။ စီမံကိန်းလုပ်ငန်း အကောင်အထည်ဖော်ရေးအစီအစဉ် ရေးဆွဲခြင်း	၁၈.၁.၁၈	၁၈.၁.၁၈	၅၆	၄၂	၉၈	၉၈



၆.၂။ ဝယ်ယူရေးအစီအစဉ် ရေးဆွဲခြင်း	၇.၇.၁၇	၇.၇.၁၇	၅၄	၅၀	၁၀၄	မှတ်စာအရ်	၁၀၄
၆.၃။ သတ္တုရေးကုန်ကျမှု လျာထားအစီအစဉ် ရေးဆွဲခြင်း	၂၅.၅.၁၇	၂၅.၅.၁၇	၇	၅	၁၄	မှတ်စာအရ်	၁၄
၆.၄။ ပြင်/ထိန်းအစီအစဉ် ရေးဆွဲခြင်း	၇.၇.၁၇	၇.၇.၁၇				မှတ်စာအရ်	
၇။ စီမံကိန်းလုပ်ငန်းခွဲ တိုးတက်မှု စောင့်ကြည့်အစည်းအဝေး							
၇.၁။ အစည်းအဝေး ပထမအကြိမ်	၁၅.၈.၁၇	၁၅.၈.၁၇	၅	၅	၁၀	မှတ်စာအရ်	၁၀
၇.၂။ အစည်းအဝေး ဒုတိယအကြိမ်	၁၆.၇.၁၇	၁၆.၇.၁၇	၆	၅	၁၁	မှတ်စာအရ်	၁၁
၇.၃။ အစည်းအဝေး တတိယအကြိမ်							
၈။ စီမံကိန်းလုပ်ငန်းခွဲ အပြီးသတ်စစ်ဆေးခြင်းအစည်းအဝေး	၂၃.၁၀.၁၇	၂၃.၁၀.၂၀၁၇	၆	၅	၁၁		
၉။ လူထုစစ်ဆေးမှုအစည်းအဝေး	၂၃.၁၀.၂၀၁၇	၂၃.၁၀.၂၀၁၇	၆၂	၃၄	၉၆	မှတ်စာအရ်	၉၆





က။ လူထုစီမံကိန်း၏ လာမည့် ( ၄ ) နှစ်အတွက် အကျုံးဝင်သော ဦးစားပေး ဖွံ့ဖြိုးတိုးတက်မှု လုပ်ငန်း အစီအစဉ်များအားဖော်ပြပါ။

အဆင့်	ကျေးရွာအတွက် ဦးစားပေး ဖွံ့ဖြိုးတိုးတက်မှု လုပ်ငန်းစဉ်များ	အဆိုပြုသူ (အမျိုးသားများ/ အမျိုးသမီးများ/အမျိုးသား+ အမျိုးသမီး)	ခန့်မှန်းကုန်ကျ ဝရိတ်	အကျိုးခံစားခွင့်ရှိသူ ခန့်မှန်းခြေ အရေ အတွက်
၀	လမ်းဖြူလမ်းဖြာ (ဖွတ်)	ဇာချိုသာ၊ ဇာချိုသာမီး		၈၁၁
၂	ဆေးကုသခြင်းစဉ်ရိုး	ဇာချိုသာ၊ ဇာချိုသာမီး		၈၁၁
၃	တံတား (ရွေးစားဆောင်)	ဇာချိုသာ၊ ဇာချိုသာမီး		၈၁၁
၄	လှေစစ်မီး	ဇာချိုသာ၊ ဇာချိုသာမီး		၈၁၁
၅	ရွေးကောက်ဖြူဖြာ	ဇာချိုသာ၊ ဇာချိုသာမီး		၈၁၁
၆				
၇				

ဃ။ လူထုစီမံကိန်း၏ လာမည့် ( ၄ ) နှစ်အတွက် အကျုံးမဝင်သော ဦးစားပေး ဖွံ့ဖြိုးတိုးတက်မှု လုပ်ငန်း အစီအစဉ်များအားဖော်ပြပါ။

အဆင့်	ကျေးရွာအတွက် ဦးစားပေး ဖွံ့ဖြိုး တိုးတက်မှု လုပ်ငန်းစဉ်များ	အဆိုပြုသူ (အမျိုးသားများ/ အမျိုးသမီးများ/အမျိုးသား+ အမျိုးသမီး)	အခန်းကဏ္ဍ
၀			
၂			
၃			
၄			
၅			
၆			

ခေါင်းဆောင်၊ ကျေးရွာစီမံကိန်းအထောက်အကူပြုကော်မတီမှ အတည်ပြုသည်။

အမည် ..... ဦးစိုးဝင်း ..... လက်မှတ် ..... နေ့စွဲ - ၂၀၂၃.၀၅.၂၀



၁၁။ ပုံစံ ၈-၄။ ကျေးရွာဖွံ့ဖြိုးရေးစီမံကိန်းလုပ်ငန်းခွဲရွေးချယ်ခြင်းပုံစံ

ပုံစံ - ၈ - ၄ ကျေးရွာအုပ်စုစီမံကိန်းလုပ်ငန်းခွဲရွေးချယ်ခြင်းပုံစံ (Form PC 4)

လမ်းညွှန်ချက်၊ စီမံကိန်းလုပ်ငန်းခွဲရွေးချယ်မှုအစည်းအဝေးပြီးနောက်တွင် ကျေးရွာအုပ်စု (CF/TF)၏ အကူအညီရယူ၍ ကျေးရွာစီဆောက်ကော်မတီမှ လက်မှတ်ရေးထိုးပြီး အဆိုပါပုံစံအား ပြည်ပုံစံအောင်မြင်သွင်းရမည်။ ဤပုံစံအား ပြည်ပုံစံပြည့်သွင်းပြီးပါက ကျေးရွာအုပ်စုဖွံ့ဖြိုးတိုးတက်ရေးစီမံချက်တွင် TPIIC သို့မဟုတ်ရန်အတွက် နောက်ဆက်တွဲအဖြစ် ထားရှိရမည်။ CF မှ ကျေးရွာတစ်ရွာချင်းစီ၏ စီမံကိန်းလုပ်ငန်းခွဲဆိုင်ရာ အချက်အလက်များကို MIS သို့ထည့်သွင်းရမည်။ (ယခုနှစ်စီမံကိန်းလုပ်ငန်းခွဲ မလုပ်ကိုင်သော ကျေးရွာများ မပါဝင်ပါ။)

ကျေးရွာစည်းရုံးရေးမှူး/ဝန်ထမ်းအမည် ဦးစောစော၊ ဦးစောစော၊ ဦးစောစော

နေ့စွဲ 12.12.2017 ကော်ဝန်းအားအမှတ်ခြစ်ပေးပါ။(✓) ဇကော်ဝန်း(၁) ဇကော်ဝန်း(၂) ဇကော်ဝန်း(၃) ဇကော်ဝန်း(၄)

ပြည်နယ်/တိုင်း မန္တလေး၊ မြို့နယ် ပျော်တူ ကျေးရွာအုပ်စု ရွှေပေါက်ကုန်း

ကျေးရွာအမည်	ဆောင်ရွက်မည့် လုပ်ငန်းများ	အတိုင်းအတာ	ခန့်မှန်း တိုက်ရိုက် အကျိုးခံစားခွင့် ရှိသူများ	အဆိုပြုတင်ပြသူ	ခန့်မှန်းကုန်ကျစရိတ်			
					စီမံကိန်းမှ ထည့်ဝင်မှု	ကျေးရွာမှ ထည့်ဝင်မှု	အခြားထည့်ဝင်မှု (ခေါ်ပြုပါ)	စုစုပေါင်း အမည်/အဖွဲ့
ရွှေပေါက်ကုန်း	လက်ခြံခြံခြံ (ကျောက်စွန်း)၊ ကျောက် ၁၄'	၈လျား ၄၀၀'	၈၂၂	ဇကုန်း ဇမ ဇကုန်း+မ	၂၂၀၀၀၀၀			၂၂၀၀၀၀၀
ပင်တက်	KG ကျောက်၊ ကျောက်ရည်ခြံ ၁၂'	၃၀' x ၁၀' x ၁၂'	၇၅၆	ဇကုန်း ဇမ ဇကုန်း+မ	၂၀၆,၅၅၀၀၀			၂၀၆,၅၅၀၀၀
				ဇကုန်း ဇမ ဇကုန်း+မ				
				ဇကုန်း ဇမ ဇကုန်း+မ				

ရာထူး ကျေးရွာအုပ်စုစီဆောက်ကော်မတီ ဥက္ကဋ္ဌ အမည် ဦးစောစော လက်မှတ် ဦးစောစော ရက်စွဲ 12.12.2017









അഭ്യർത്ഥന

നോക്കൽ ഡയറക്ടറുടെ പ്രിസൻ ഓഫീസിലേക്ക് എൻ്റെ പരാതി നൽകിയിട്ടുണ്ട്.

ജില്ലയിലെ എൻ്റെ വാടകക്കടമുള്ള ഡയറക്ടർ ഓഫീസിലെ ജനറൽ മാനേജർ ഓഫീസിലേക്ക് എൻ്റെ പരാതി നൽകിയിട്ടുണ്ട്. എൻ്റെ പരാതിയെ പറ്റി എൻ്റെ വാടകക്കടമുള്ള ഡയറക്ടർ ഓഫീസിലെ ജനറൽ മാനേജർ ഓഫീസിലേക്ക് എൻ്റെ പരാതി നൽകിയിട്ടുണ്ട്.

എൻ്റെ പരാതിയെ പറ്റി എൻ്റെ വാടകക്കടമുള്ള ഡയറക്ടർ ഓഫീസിലെ ജനറൽ മാനേജർ ഓഫീസിലേക്ക് എൻ്റെ പരാതി നൽകിയിട്ടുണ്ട്. എൻ്റെ പരാതിയെ പറ്റി എൻ്റെ വാടകക്കടമുള്ള ഡയറക്ടർ ഓഫീസിലെ ജനറൽ മാനേജർ ഓഫീസിലേക്ക് എൻ്റെ പരാതി നൽകിയിട്ടുണ്ട്.



ဆုံးဖြတ်ချက်များ

၁။ ဣန္ဒဝင်းမြို့နယ်အတွင်းရှိ အများစုက အတည်ပြုခဲ့သည်။

၂။ အောက်ဖော်ပြပါအတိုင်း အများစုက အတည်ပြုခဲ့သည်။

၃။ အောက်ဖော်ပြပါအတိုင်း အများစုက အတည်ပြုခဲ့သည်။

၄။ အောက်ဖော်ပြပါအတိုင်း အများစုက အတည်ပြုခဲ့သည်။

၅။

၆။

မှတ်တမ်းတင်သူ   
အမည် ဦးကျော်စွာ  
ရာထူး အထွေထွေရေးဦးစီးဌာန  
ရက်စွဲ ၂၆.၁၂.၂၀၁၇

အတည်ပြုသူ   
အမည် ဦးစိုးဝင်း  
ရာထူး ဒီပဲယင်းမြို့နယ်  
ရက်စွဲ ၂၆.၁၂.၂၀၁၇



၁၃။ ကဏ္ဍအလိုက် အခက်အခဲမှတ်တမ်း

အသင်းအဖွဲ့အစည်းများ - - - - - ကျေးဇူးပြု၍ ဖြည့်သွင်းပေးပါ။

နောက်ဆက်တွဲ(၄) ခြားနားသောအပိုင်းများအတွက် ဦးစားပေးဖွဲ့ ဖြိုးရေးလုပ်ငန်းစဉ် အနှစ်ချုပ်

မူရင်းသည်အား VPSC တွင်ထားရှိရပါမည်။ အခြားဌာနများနှင့် ညှိနှိုင်းရန်အတွက် ဝိဇ္ဇာအား TPIC သို့ပို့ရပါမည်။ MIS data အနေဖြင့် သွင်းရန် မလိုအပ်ပါ။

အဆင့်	လုပ်ငန်း	မည်သူဦးစားပေးလဲ	ကျေးဇူးပြုတာဝန်ခံသူ (သို့) အဖွဲ့ဝင်	ပြင်ပမှမည်သူ ထောက်ပံ့ မလဲ	
အခြေခံအထောက်အပံ့	၀	ဘဏ်လက်ကိုင်၊ ပြုပြင်ရေး	<input checked="" type="checkbox"/> ဝ <input checked="" type="checkbox"/> ကျား	ကျေးဇူးပြုတာဝန်ခံသူ	အထောက်အပံ့ မလဲ
	၂	လျှောက်ထားမှု စီစဉ်ရေးရာ	<input checked="" type="checkbox"/> ဝ <input checked="" type="checkbox"/> ကျား	"	"
	၃	လေ့ကျင့်ရေးစီစဉ်ရေးရာ	<input checked="" type="checkbox"/> ဝ <input checked="" type="checkbox"/> ကျား	"	"
	၄	ဆေးပေးရေး၊ ဆေးကုသရေး	<input checked="" type="checkbox"/> ဝ <input checked="" type="checkbox"/> ကျား	"	"
	၅	ရွာကျေးလက်၊ ပြုပြင်ရေး	<input checked="" type="checkbox"/> ဝ <input checked="" type="checkbox"/> ကျား	"	"
အသက်မွေးဝမ်းကျောင်း/ စိတ်ဗျာဠာရေး	၀		<input type="checkbox"/> ဝ <input type="checkbox"/> ကျား		
	၂		<input type="checkbox"/> ဝ <input type="checkbox"/> ကျား		
	၃		<input type="checkbox"/> ဝ <input type="checkbox"/> ကျား		
	၄		<input type="checkbox"/> ဝ <input type="checkbox"/> ကျား		
	၅		<input type="checkbox"/> ဝ <input type="checkbox"/> ကျား		
ကျန်းမာရေးနှင့် အာဟာရ	၀		<input type="checkbox"/> ဝ <input type="checkbox"/> ကျား		
	၂		<input type="checkbox"/> ဝ <input type="checkbox"/> ကျား		
	၃		<input type="checkbox"/> ဝ <input type="checkbox"/> ကျား		
	၄		<input type="checkbox"/> ဝ <input type="checkbox"/> ကျား		
	၅		<input type="checkbox"/> ဝ <input type="checkbox"/> ကျား		
ပညာရေး	၀		<input type="checkbox"/> ဝ <input type="checkbox"/> ကျား		
	၂		<input type="checkbox"/> ဝ <input type="checkbox"/> ကျား		
	၃		<input type="checkbox"/> ဝ <input type="checkbox"/> ကျား		

