

ပြည်ထောင်စုသမ္မတမြန်မာနိုင်ငံတော်အစိုးရ
စိုက်ပျိုးရေး၊ မွေးမြူရေးနှင့်ဆည်မြောင်းဝန်ကြီးဌာန
ကျေးလက်ဒေသဖွံ့ဖြိုးတိုးတက်ရေးဦးစီးဌာန
လွိုင်ကော်-ရှားတောမြို့နယ်



လူထုဗဟိုပြုစီမံကိန်း

National Community Driven Development Project



ကျေးရွာဖွံ့ဖြိုးရေးအစီအစဉ် (၂၀၁၇-၂၀၁၈)

Village Development Plan(VDP)

လွိုင်ကော်မြို့နယ်၊ နွားလဝါးကျေးရွာအုပ်စု၊ လယ်ထွဲ(ရွာသစ်)ကျေးရွာ

မာတိကာ

	စာမျက်နှာ
အကြောင်းအရာ	
၁။ မြို့နယ်ပြင်မြေပုံ	၃
၂။ အုပ်စုမြေပုံ	၄
၃။ အုပ်စုတွင်ပါဝင်သောကျေးရွာများစာရင်း	၅
၄။ ကျေးရွာသမိုင်းကြောင်း(ကျေးရွာအခြေခံအချက်အလက်များ)	၆
၅။ လူထုပူးပေါင်းပါဝင်သော လူမှုဆန်းစစ်ခြင်းနှင့်အကဲဖြတ်ခြင်းလုပ်ငန်းစဉ် (PSA/PRA)အကျဉ်းချုပ်ဇယား	၈
၆။ လူမှုရေး နှင့် အရင်းအမြစ်ပြင်မြေပုံ	၉
၇။ လူမှုရေး နှင့် အရင်းအမြစ်ပြင်မြေပုံသုံးသပ်ချက်	၁၀
၈။ ဥစ္စာဓနကြွယ်ဝမှုအဆင့် သတ်မှတ်ချက်ပြပုံ	၁၁
၉။ ဥစ္စာဓနကြွယ်ဝမှုအဆင့်သတ်မှတ်ချက်ဇယားသုံးသပ်ချက်	၁၂
၁၀။ ရာသီခွင်ပြဇယား	၁၃
၁၁။ ရာသီခွင်ပြဇယားသုံးသပ်ချက်	၁၄
၁၂။ အရင်းအမြစ် အသုံးပြုမှုနှင့်ထိန်းချုပ်မှု	၁၅
၁၃။ အရင်းအမြစ် အသုံးပြုမှုနှင့်ထိန်းချုပ်မှု သုံးသပ်ချက်	၁၇
၁၄။ ပင့်ကူအိမ်ပြပုံ (ကျား၊မ)	၁၈
၁၅။ ပင့်ကူအိမ်သုံးသပ်ချက် (ကျား၊မ)	၁၉
၁၆။ အဖွဲ့အစည်းချိတ်ဆက်မှုပြပုံ	၂၀
၁၇။ အဖွဲ့အစည်းချိတ်ဆက်မှုပြပုံသုံးသပ်ချက်	၂၁
၁၈။ ကော်မတီဝင်များစာရင်း	၂၂
၁၉။ ကျေးရွာအချက်အလက်များ (ပုံစံ-၁)	၂၄
၂၀။ စီမံကိန်းအချိန်ဇယား (ပုံစံ-၂)	၂၇
၂၁။ ကျေးရွာဖွံ့ဖြိုးရေးဦးစားပေးအစီအစဉ် (ပုံစံ-၃)	၂၉
၂၂။ အစည်းအဝေးမှတ်တမ်းများ	၃၁
၂၃။ ကဏ္ဍအလိုက်ဦးစားပေးဖွံ့ဖြိုးရေးလုပ်ငန်းစဉ်များ	၃၃
၂၄။ ဦးစားပေးလုပ်ငန်းများရွေးချယ်ခြင်းဇယား	၃၄
၂၅။ ကျေးရွာဖွံ့ဖြိုးရေးအစီအစဉ်ဆောင်ရွက်မှုမှတ်တမ်းဓာတ်ပုံများ	၃၅

ကျေးရွာအုပ်စုမြေပုံ



ကျေးရွာအုပ်စုတွင် ပါဝင်သော ကျေးရွာများစာရင်း

စဉ်	ကျေးရွာအုပ်စုအမည်	ကျေးရွာအမည်	မှတ်ချက်
၁။	နွားလဝိုးအုပ်စု	နွားလဝိုးစံပြ	
၂။	နွားလဝိုးအုပ်စု	နွားလဝိုးရွာမ	
၃။	နွားလဝိုးအုပ်စု	ကယန်းကြူ	
၄။	နွားလဝိုးအုပ်စု	ပဒီးညေး	
၅။	နွားလဝိုးအုပ်စု	လယ်ထွဲရွာဟောင်း	
၆။	နွားလဝိုးအုပ်စု	လယ်ထွဲရွာသစ်	
၇။	နွားလဝိုးအုပ်စု	လင်ဖုံ(အထက်)	
၈။	နွားလဝိုးအုပ်စု	လင်ဖုံ(အောက်)	
၉။	နွားလဝိုးအုပ်စု	ဒေါခေါ်ခူ	
၁၀။	နွားလဝိုးအုပ်စု	မော်ချီးစုစည်း	
၁၁။	နွားလဝိုးအုပ်စု	၃ မိုင်ပကြံစံပြ	
၁၂။	နွားလဝိုးအုပ်စု	ထီးသူးကူး	
၁၃။	နွားလဝိုးအုပ်စု	ပျားကနဲ	
၁၄။	နွားလဝိုးအုပ်စု	မြေနီကုန်း	
၁၅။	နွားလဝိုးအုပ်စု	ထေးပလော်ခူ	
၁၆။	နွားလဝိုးအုပ်စု	ထီရိ	
၁၇။	နွားလဝိုးအုပ်စု	ကယန်းသာယာ(တောင်)	
၁၈။	နွားလဝိုးအုပ်စု	ကယန်းသာယာ(မြောက်)	
၁၉။	နွားလဝိုးအုပ်စု	သပြေကုန်း	
၂၀။	နွားလဝိုးအုပ်စု	ကျောက်ကြီး(တောင်)	

လူထုဗဟိုပြုစီမံကိန်းမှ လူထုပူးပေါင်းပါဝင်သောနည်းဖြင့် ဒုတိယနှစ်စီမံကိန်း မိတ်ဆက်အစည်းအဝေး

(၂၀၁၇-၂၀၁၈) ခုနှစ်

ကျေးရွာအုပ်စုအမည်-နွားလဝိုင်း ကျေးရွာအမည်-လယ်ထွဲ(ရွာသစ်) ရက်စွဲ ၁၄.၁၀.၂၀၁၇

၁။ ကျေးရွာသမိုင်းအကြောင်း

လယ်ထွဲရွာသစ်ကျေးရွာသည် မြန်မာသက္ကရာဇ် ၁၃၆၄ခုနှစ်၊ ခရစ်နှစ် ၂၀၀၃ခုနှစ် ဇွန်လတွင် စတင်ခဲ့သည်။ လွန်ခဲ့သောနှစ်ပေါင်း(၁၅)နှစ်အချိန်ခန့်က လယ်ထွဲရွာဟောင်းမှ ပြောင်းရွှေ့လာကြသောကျေးရွာ ဖြစ်သည်။ကျေးရွာတွင် အိမ်ထောင်စု(၄၁)အိမ် ရှိပါသည်။ပအိုဝ်းလူမျိုးအများစု နေထိုင်ပြီး ဗုဒ္ဓဘာသာကို အဓိက ကိုးကွယ်ကြပါသည်။ အသက်မွေးဝမ်းကြောင်းလုပ်ငန်းအနေဖြင့် တောင်ယာကို လုပ်ကိုင်ကြပြီး အဓိကစိုက်ပျိုးသီးနှံများမှာ စပါး၊ ပြောင်းဖူး၊ ပဲစေ့ငုံတို့ကို စိုက်ပျိုးကြသည်။

ယင်းအချိန်ခါတွင် သောက်သုံးရေရှားပါးလွန်းသောကြောင့် လယ်ထွဲအပေါ်ရွာကနေ ထိရိ ရေဦး ရေထွက်နေတဲ့နေရာမှာ နွားလှည်းဖြင့် သွားခပ်ရခြင်းဖြစ်ပါသည်။ ဒါတင်မက နိုင်ငံရေး ပြဿနာလည်း အရှုပ်အရှက်ရှိနေပါသောကြောင့် လယ်ထွဲရွာ ရွာမိရွာဖတို့က အစိုးရလမ်းမကြီးအရှေ့ဘက်ရှိ မော်ချီးစုစည်း နှင့် နွားလဝိုင်းစံပြ နှစ်ရွာအကြားတွင် မြေလွတ်မြေလပ်ရှိသဖြင့် နိုင်ငံတော်အစိုးရထံမှ စာတင်တောင်းခံပြီး အိမ်ယာမြေ ကွက်ကို အစိုးရက ချပေးထားပါသည်။ လွယ်ထွဲရွာဟောင်းမှတစ်ဆင့် ရွှေ့ပြောင်းလာပြီး လယ်ထွဲရွာသစ် အမည်ပြောင်းခေါ်ခဲ့သည်။ ရွာတွင်းရှိလမ်းများမှာ မြေသားလမ်းများသာ ဖြစ်သည်။ မိုးရာသီတွင် ရွာတွင်းလမ်း သွားလာရာတွင် အခက်အခဲများစွာနှင့် ကြုံတွေ့ရပါသည်။ လယ်ထွဲရွာသစ် နှင့်အနီးတစ်ဝိုက်ရှိ ရွာများသည်လည်း နွေရာသီတွင် သောက်သုံးရေ အခက်အခဲများ ကြုံတွေ့နေပါသည်။

မှတ်တမ်းတင်သူ
အမည် - ဒေါ်လှစီးယာအေးမွန်
ရာထူး- လူထုစည်းရုံးရေးမှူး

လူထုပူးပေါင်းပါဝင်သောလူမှုဆန်းစစ်ခြင်းနှင့်အကဲဖြတ်ခြင်းလုပ်ငန်းစဉ် (PSA/PRA) အကျဉ်းချုပ်ဇယား

စဉ်	အကြောင်းအရာ	ရက်စွဲ	ဦးတည်အုပ်စု	တက်ရောက်သူ			အဓိကဆွေးနွေးချက်များ
				ကျား	မ		
၁	လူမှုရေးအရင်းအမြစ် ပြမြေပုံ (social Map/Resource Map)	၂၀၁၁.၀၉.၀၆	ရပ်မိ၊ရပ်ဖ ကော်မတီဝင်များ	၆၀	၈၂	၁၄၂	အိမ်အမျိုးအစားများ၊အခြေခံ အဆောက်အဦများ၊လမ်းပန်း ဆက်သွယ်ရေးအခြေအနေ၊ လယ်ယာမြေမြစ်ချောင်း၊ ရေတွင်း၊ရေကန်သစ်တောများ
၂	ဥစ္စာနေကြွယ်ဝမှု အဆင့်သတ်မှတ်ချက် (Wealth Ranking)	၂၀၁၁.၀၉.၀၆	ချမ်းသာ၊ အလယ်အလတ်၊ နွမ်းပါးအုပ်စု	၆၀	၈၂	၁၄၂	ကျေးရွာလူမှုစီးပွားအုပ်စုများ၊ ခွဲခြားသတ်မှတ်နိုင်ရေးအတွက် အခြေခံစံနှုန်းများသတ်မှတ်ခြင်း ကျေးရွာသားများနှင့်အများသ ဘောတူခွဲခြားသတ်မှတ်ခြင်း
၃	ပိုင်ဆိုင်မှုသုံးသပ်ခြင်း	၂၀၁၁.၀၉.၀၆	ကော်မတီဝင်၊ အမျိုးသမီး၊ အမျိုးသားများ	၆၀	၈၂	၁၄၂	အမျိုးသမီးနှင့် အမျိုးသားများ ပိုင်ဆိုင် ပြီးထိန်းချုပ်ထား သည့် ပိုင်ဆိုင်မှု(သို့)အရင်းအမြစ် များကိုသုံးသပ်ခြင်း
၄	ရာသီခွင်ပြက္ခဒိန် Seasonal Calender	၂၀၁၁.၀၉.၀၆	ကော်မတီဝင်၊ အမျိုးသမီး၊ အမျိုးသားများ	၆၀	၈၂	၁၄၂	ရာသီဥတု၊စိုက်ပျိုးသီးနှံများ၊ လယ်ယာလုပ်ငန်းများ၊ ဝင်ငွေထွက်ငွေ၊မွေးမြူ ရေးလုပ်ငန်းများ၊
၅	ပင့်ကူအိမ်ကွန်ယက် (Spider Web)	၂၀၁၁.၀၉.၀၆	အမျိုးသား၊ အမျိုးသမီးများ	၆၀	၈၂	၁၄၂	အမျိုးသား၊အမျိုးသမီးများတန်း တူအခွင့်အရေးရရှိမှုနှင့် မရရှိသည့်အကြောင်းအရင်းများ
၆	အဖွဲ့အစည်းချိတ်ဆက်ပုံ (Venn Diagram)	၂၀၁၁.၀၉.၀၆	ကျေးရွာလူမှုဖွံ့ဖြိုး ရေးအဖွဲ့အုပ်ချုပ်ရေး အဖွဲ့၊ကျေးရွာစီထောက်အဖွဲ့	၆၀	၈၂	၁၄၂	ကျေးရွာတွင်ရှိအဖွဲ့အစည်းများ နှင့်ဖွံ့ဖြိုးရေးလုပ်ငန်းအတွက်ချိတ် ဆက်ဆောင်ရွက်လုပ်ကိုင်မှု

ကျေးရွာ၏ လူမှုရေးအရင်းအမြစ်ပြမြေပုံရေးဆွဲခြင်း

မြို့နယ်-လွိုင်ကော်..။ကျေးရွာအုပ်စု-နွားလင်း..။ကျေးရွာ-လယ်ထွဲ(ရွာသစ်)...။ရက်စွဲ -၅.၁၁.၂၀၁၇...



ပါဝင်ဆွေးနွေးသူ-

ကျား -၆၀ဦး

မ -၅၂ဦး

မှတ်တမ်းတင်သူ

အမည်-ဒေါ်တင်မြာ

ရာထူး-လူထုစည်းရုံးရေးမှူး

လူမှုရေး နှင့် အရင်းအမြစ်ပြု မြေပုံသုံးသပ်ချက်

လွယ်ထွဲရွာသစ်သည် လွိုင်ကော်မြို့၏ တောင်ဘက်တွင် တည်ရှိပြီး လွိုင်ကော်မှ ရန်ကုန်အဝေးပြေး လမ်းမကြီးဘေးတွင် တည်ရှိသော ရွာဖြစ်ပါသည်။ အိမ်ခြေစုစုပေါင်း (၃၆)အိမ် ရှိပါသည်။ လွယ်ထွဲရွာသစ်ကျေး ရွာသစ်ကျေးရွာတွင် ပအိုဝ်းလူမျိုး အများဆုံးနေထိုင်ပြီး အိမ်ခြေမှာ(၃၂)အိမ် ဖြစ်ပါသည်။ လူမျိုးစုရော(၄)အိမ် ရှိပါသည်။

လွယ်ထွဲရွာသစ်ကျေးရွာတွင် အဓိကစိုက်ပျိုးသီးနှံများမှာ စပါး၊ ပြောင်း၊ မြေပဲ၊ ပဲစဉ်းငုံတို့ဖြစ်ပြီး အားလူးကိုလည်း အနည်းငယ်စိုက်ပျိုးကြသည်။ လယ်ကို ပိုင်ဆိုင်မိသားစု(၃)အိမ်မျှသာရှိပြီး တောင်ယာစိုက်ပျိုးရေးကိုသာ အဓိက မှီခိုအားထားရပါသည်။ တောင်ယာတွင် ကြက်သွန်ဖြူကို အိမ်တွင်းစားသုံးရန်အတွက်သာ စိုက်ပျိုးကြသည်။

လွယ်ထွဲရွာသစ်ကျေးရွာတွင် တစ်နှစ်ပတ်လုံး သောက်သုံးရေ ဖူလုံမရှိပါ။ ဖေဖော်ဝါရီလ မှ ဇွန်လ အထိ သောက်သုံးရေ အလွန်ရှားပါးသော ကာလဖြစ်သည်။ သောက်သုံးရေရှားပါးသည့်အတွက် လွယ်ထွဲ သစ်၏ တောင်ဘက် ထိရိကျေးရွာအထိ ထော်လာရုံ၊ နွားလှည်းများဖြင့် ခပ်ယူကြရပါသည်။ ထိုလများတွင် ရေအလှူရှင်ကားများ ရွာထိလာရောက်ပြီးသောက်သုံးရန်အတွက် ရေများလာရောက်လှူဒါန်း ပေးခဲ့ရ ပါသည်။ အလှူရှင်များလာရောက်လှူဒါန်းသောရေများမှာ မလုံလောက်သဖြင့် ရေများဝယ်ယူသုံးစွဲ နေရပါသည်။

လွယ်ထွဲရွာသစ်ကျေးရွာတွင် မူလတန်းကျောင်း(၁)ကျောင်း ရှိပါသည်။ ရွာတွင် မူလတန်းကျောင်းမရှိသည့်အတွက် ရွာ၏အရှေ့တောင်ဘက်ရှိ လွယ်ထွဲရွာဟောင်းအထိ စက်ဘီးများဖြင့် သွားရောက်ခဲ့ရသည်အတွက် အခက်အခဲများစွာ ကြုံတွေ့ရပါသည်။ လွယ်ထွဲရွာသစ်ကျေးရွာတွင်(၁၀)တန်း အောင်လူဦးရေမှာ ၂၀၁၇ ခုနှစ်တိုင်အောင် တစ်ရွာလုံးတွင် (၄)ယောက်သာ ရှိပါသေးသည်။ မိသားစုများပြီး စားဝတ်နေရေး အခက်အခဲရှိသည့်အတွက် ကလေးများကို ပညာဆုံးခမ်းတိုင်အောင် မသင်ကြားနိုင်ပါ။ ထို့ကြောင့် လွယ်ထွဲ ရွာသစ်ကျေးရွာတွင် ပညာတတ် အလွန်နည်းပါးပါသည်။

၂၀၀၅ ခုနှစ်တွင် လွယ်ထွဲရွာသစ်၏အရှေ့ဘက်တွင်ရှိသော သစ်တောများတွင် သစ်ရာပင်၊ အင်ပင်များစွာရှိသော်လည်း ၂၀၁၀ခုနှစ်နောက်ပိုင်းတွင် သစ်တောများ ပြန်းတီးလာပြီး ချက်ပြုတ်ရန်အတွက် ထင်းခြောက်များကို ခုတ်ယူရာတွင် (၂)နာရီမှကြာအောင် သွားလာခဲ့ရပါသည်။

လွယ်ထွဲရွာသစ်ကျေးရွာတွင် မူကြိုကျောင်းမရှိသေးပါ။ ဘုန်းကြီးကျောင်းလည်းမရှိသေးပါ။ အစည်း အဝေးများ ပြုလုပ်ရာတွင် ဥက္ကဋ္ဌအိမ် ရွာမိရွာဖအိမ်၌သာ အစည်းအဝေးပြုလုပ်ရသည့်များစွာ အခက်အခဲ ရှိပါသည်။ ထို့ကြောင့် အစည်းအဝေးခန်းမဆောင် လိုအပ်နေပါသည်။ ရွာတွင်းလမ်းများမှာလည်း မြေသား လမ်းများသာ ဖြစ်ပါသည်။

ဥစ္စာနေအဆင့် ခွဲခြားမှု စံနမူနာပုံစံ

မြို့နယ် ...လွိုင်ကော်.. ။ကျေးရွာအုပ်စု-နွားလဝီ ၂. ကျေးရွာ-လယ်ထွဲ(ရွာသစ်)...။ရက်စွဲ ...၅.၁၁.၂၀၁၇...

အမျိုးအစား	သတ်မှတ်ချက်/ညွှန်းကိန်းများ	အိမ်ထောင်စု အရေးအတွက်	ရာခိုင်နှုန်း
ချမ်းသာ	တိုက်ပု၊ တိုက်ကြီး၊ ကား၊ ထော်လာဂျီ၊ ပုစဉ်ခေါင်း၊ ဆိုင်ကယ်၊ သုံးဘီး၊ တီဗွီ၊ ဖုန်း၊ တောင်ယာ နှင့် မြေ(၁၀)ဧက	၃၀	၁၅%
အလယ်အလတ်	အိမ်ခန့်ရှိပြီး တိုက်ပု၊ ဆိုင် ကယ်၊ စက်ဘီး၊ တီဗွီ၊ ဖုန်း၊ နွားတစ်ရည်း နှင့် တောင်ယာ(၂)ဧက	၇၀	၃၅%
ဆင်းရဲ/နွမ်းပါး	ပျဉ်၊ ထရုံ၊ စက်ဘီး၊ အိမ်မရှိခြင်း၊ အငှားအလုပ်သမားများဖြစ်ခြင်း၊	၁၀၂	၅၀%
စုစုပေါင်းအိမ်ထောင်စု		၂၀၂	၁၀၀%

ပါဝင်ဆွေးနွေးသူ

ကျား- ၆၀ဦး

မ - ၈၂ဦး

မှတ်တမ်းတင်သူ

အမည်-ဒေါ်တင်မြာ

ရာထူး-လူထုစည်းရုံးရေးမှူး

ဥစ္စာနေကြွယ်ဝမှုဇယား သုံးသပ်ချက်

လွယ်ထွဲရွာသစ်ကျေးရွာတွင် ဥစ္စာနေအနေဖြင့် အဆင့်(၃)ဆင့် ရှိပါသည်။ ချမ်းသာအဆင့်၊ အလယ်အလတ်အဆင့် နှင့် ဆင်းရဲနွမ်းပါးအဆင့်တို့ ဖြစ်ပါသည်။

ချမ်းသာအဆင့်တွင် တိုက်အိမ်၊ ကား၊ ဆိုင်ကယ်(၂)စီး၊ ကိုင်းရှည်၊ လယ်ထွန်စက်၊ သုံးဘီးဆိုင်ကယ်၊ လယ်(၃)ဧက၊ ယာ(၁၀)ဧကကိုပိုင်ဆိုင်ထားကြပါသည်။ ထိုသို့ပိုင်ဆိုင်ထားသော အိမ်ခြေမှာ (၅)အိမ်ရှိပြီး ရွာ၏အနောက်အဝေးပြေးလမ်းမကြီးဘေးတွင်(၄)အိမ်ရှိပြီး ရွာ၏အရှေ့ဘက်တွင်(၁)အိမ် ရှိပါသည်။

အလယ်အလတ်အဆင့်တွင် ပျဉ်ထောင်အိမ်၊ ဆိုင်ကယ်(၁)စီး၊ ယာ(၃)ဧက ကိုပိုင်ဆိုင်ထားသော မိသားစုမှာ(၁၅)အိမ် ရှိပါသည်။

ဆင်းရဲနွမ်းပါးအဆင့်တွင် ထရုံအိမ်၊ စက်ဘီးဆိုင်ကယ်၊ ယာ(၁)ဧကကို ပိုင်ဆိုင်ထားပါသည်။ ထိုသို့ ပိုင်ဆိုင်ထားသော အိမ်ခြေမှာ (၁၆)အိမ်ရှိပါသည်။ ဆင်းရဲနွမ်းပါးရသည့်အကြောင်းရင်းမှာ လယ်ယာမြေမရှိခြင်း၊ ပညာဗဟုသုတနည်းပါးခြင်း၊ သားသမီးများခြင်း၊ လက်လုပ်လက်စားများခြင်း၊ အလုပ်အကိုင်ရှားပါး၍ ဝင်ငွေနှင့်ထွက်ငွေ မမျှတခြင်းတို့ ဖြစ်ပါသည်။

ဆင်းရဲနွမ်းပါးသည့်အတွက် မိသားစုစားဝတ်နေရေးပြေလည်စေရန်အတွက် တောင်ယာအငှားလိုက်၊ ဝါးမျှစ်ချိုးခြင်း၊ ဝဥလိုက်တူးခြင်း၊ ရထားဥတူးခြင်း၊ စရစ်ရိုးခူးခြင်း၊ လိပ်ပြာဥတူးခြင်းဖြင့် ရရှိသည့်များကို လွိုင်ကော်မြို့၊ ဈေးသို့ ရောင်းချပြီး မိသားစုစားဝတ်နေရေးကို ဖြေရှင်းခဲ့ရပါသည်။

ရာသီခွင်ပြကွဒိန်

ရာသီခွင်ပြကွဒိန် (လွယ်ကူစွာ ဖြစ်စေရန်)

အကြောင်းအရာ	တန်ခူး	ကဆုန်	နယုန်	ဝါဆို	ဝါခေါင်	တော်သလင်း	သီတင်းကျွတ် ၁၀	တန်ဆောင်မုန်း ၂၂	နတ်တော် ၁၇	ပြာသို	တပို့တွဲ	တပေါင်း
ရာသီဥတု												
ပိုက်ပျိုးရေးအရပ်	ခေါင်းပျိုး	ခေါင်းပျိုး	ခေါင်းပျိုး	ခေါင်းပျိုး	ခေါင်းပျိုး	ခေါင်းပျိုး	ခေါင်းပျိုး	ခေါင်းပျိုး	ခေါင်းပျိုး	ခေါင်းပျိုး	ခေါင်းပျိုး	ခေါင်းပျိုး
ဝင်ငွေ/ထွက်ငွေ		မ	မ	မ	မ	မ	မ	မ		မ	မ	မ
ကျွန်းဟရေး	ကျွန်းဟ			ကျွန်းဟ					ကျွန်းဟ			
ပွဲလင်းသဘင်	မ			မ			မ	မ				မ
သောက်သုံးရေ ရရှိမှု	မ											မ
အစားအစာလုံလောက်မှု												

ပါဝင်ဆွေးနွေးသူ ကျား ၇

မှတ်တမ်းတင်သူ အမည် မေအေးအေးအေးအေး

ပါဝင်ဆွေးနွေးသူ

ကျား - ၆ ဦး

မ - ၁ ဦး

မှတ်တမ်းတင်သူ

အမည် - ဒေါ်တင်ဖြာ

ရာထူး - လူထုစည်းရုံးရေးမှူး

ရာသီခွင်ပြ ပြက္ခဒိန် သုံးသပ်ချက်

လွယ်ထွဲရွာသစ်ကျေးရွာတွင် စပါး၊ ပြောင်း၊ မြေပဲ၊ ပဲစဉ်းငုံတို့ကို အဓိကစိုက်ပျိုးကြပြီး အားလူးကိုလည်း အနည်းငယ်စိုက်ပျိုးကြပါသည်။ စိုက်ပျိုးထားသောအားလူးကို လွိုင်ကော်ဈေးတွင် လည်းကောင်း၊ နောင်ယားဈေးတွင်လည်းကောင်း နှင့် ပဒါးညေးဈေးတွင်လည်း ရောင်းချကြပါသည်။

ဝင်ငွေများအနေဖြင့် ပြာသိုလ နှင့် တပို့တွဲလတွင် ဝင်ငွေအများဆုံး ရရှိကြပါသည်။ ထိုလများတွင် စပါးရောင်းခြင်း၊ ပြောင်း၊ မြေပဲ ရောင်းချကြပါသည်။ တစ်နှစ်လုံးဝင်ငွေများအနေဖြင့် ပြောင်းဈေး၊ စပါးဈေး အ တက်အကျပေါ်မူတည်ပြီး တစ်နှစ်လျှင်(၅)သိန်း မှ (၁၀)သိန်းအထိ ရရှိပါသည်။

ထွက်ငွေများအနေဖြင့် တစ်နှစ်ပတ်လုံးဖြစ်ပြီး အထွက်အများဆုံးလများမှာ နယုန်လ နှင့် ဝါဆိုလ များတွင် စပါးစိုက်ခြင်း၊ ပြောင်းစိုက်ခြင်း၊ ပဲစဉ်းငုံစိုက်ခြင်း နှင့် နတ်တော်လ နှင့် ပြာသိုလတွင် သီးနှံများရိတ် သိမ်းခြင်းတို့ကြောင့်ဖြစ်သည်။

ကျန်းမာရေးအနေဖြင့် တန်ခူးလတွင် တုတ်ကွေး၊ ဝါဆိုလတွင် ဝမ်းပျက်ဝမ်းလျော့၊ နတ်တော်လ တွင် နှာစေးချောင်းဆိုး အဖြစ်များသည်။ ပွဲလမ်းသဘင်အနေဖြင့် တန်ခူးလတွင် သင်္ကြန်ပွဲ၊ သီတင်းကျွတ်လ တွင် သီတင်းကျွတ်ပွဲ နှင့် တပေါင်းလတွင် ပအိုဝ်းအမျိုးသားနေ့ပွဲတို့ ဖြစ်သည်။

အမျိုးသမီးများ၏ အဓိကအသက်မွေးဝမ်းကြောင်း လုပ်ငန်းများမှာ တောင်ယာနှင့် နွားမွေးမြူရေးတို့ ဖြစ်သည်။ နွားမွေးမြူထားသောမိသားစုမှာ(၂)အိမ်မျှသာဖြစ်သည်။ အမျိုးသားများ နှင့် အမျိုးသမီးများ၏ ဝင်ငွေ များမှာ တူညီမျှ မရှိပေ။ လွယ်ထွဲရွာသစ်ကျေးရွာတွင် အားလပ်သောအချိန်များတွင် တောကောင်လိုက်ခြင်း၊ ငါးဖမ်းခြင်း၊ ဝဥတူးခြင်း၊ မြင်းခွာရွက်တူးခြင်းဖြင့် မိသားစုစားဝတ်နေရေး တစ်ဖက်တစ်လှမ်း ရှာဖွေခဲ့ကြပါသည်။

အရင်းအမြစ်သုံးစွဲမှုပုံစံပြဇယား

အရင်းအမြစ်သုံးစွဲမှုပုံစံပြဇယား (လက်တွေ့စာပေ)

m	lo	m + lo
ထောင်လက်ကျီ	တစ်ပွားပြုလုပ်	အိတ်အိတ်
ကျစ်: ၅၃၆	၂၀	ဒီဂရီ
ဇွန်တော်	ဈေးချင်	ပုဂံ
ပုဂံ: ၆		လက်ထောက်
ကား		ဆိုင်ကား
		အိမ်

ပါဝင်ဆွေးနွေးသူ
 ကျား - ဇေဦး
 မ - စေဦး

မှတ်တမ်းတင်သူ
 အမည် - ဒေါ်တင်ဖြာ
 ရာထူး - လူထုစည်းရုံးရေးမှူး

အရင်းအမြစ်ထိန်းချုပ်မှုပုံစံဇယားသုံးသပ်ချက်

လွယ်ထွဲရွာသစ်ကျေးရွာတွင် ထော်လာဂျီ၊ ကိုင်းရှည်၊ လယ်ထွန်စက်၊ ကားများကို အမျိုးသားများက သာသုံးစွဲပြီး ထိန်းချုပ်ရာတွင်လည်း အမျိုးသားများကသာ ထိန်းချုပ်ထားကြပါသည်။ အမျိုးသားများသည် စက်ပစ္စည်းအကြောင်းပိုသိရှိနားလည်သောကြောင့် ထိန်းချုပ်ထားကြပါသည်။

လွယ်ထွဲရွာသစ်ကျေးရွာတွင် အမျိုးသမီးများသည် ဝက်မွေးမြူရေး၊ နွား၊ ဈေးဆိုင်များကို အမျိုးသား များနှင့်အတူ သုံးစွဲကြသော်လည်း အမျိုးသမီးများသည် အမျိုးသားများထက် စိတ်ရှည်ပြီး၊ စေ့စပ်သေ ချာသောကြောင့် ထိန်းချုပ်ရာတွင် အမျိုးသမီးများက ထိန်းချုပ်ထားပါသည်။

လွယ်ထွဲရွာသစ်ကျေးရွာတွင် တောင်ယာ၊ လယ်၊ အိမ်၊ ဖုန်း၊ ဆိုင်ကယ်၊ တီဗွီစသည်တို့ကို အမျိုးသားနှင့်အမျိုးသမီးအတူသုံးစွဲကြပြီး ထိန်းချုပ်ရာတွင် အမျိုးသမီးများသည် စက်ပစ္စည်းများ နားမလည်ခြင်း၊ သဘာဝအရအင်အားနည်းပါးခြင်း၊ အလေးအပင်မထမ်းနိုင်ခြင်း၊ နည်းပညာအားနည်းခြင်းတို့ကြောင့် အမျိုးသားများကသာ ထိန်းချုပ်ထားပါသည်။

အမျိုးသမီးအသုံးပြုသောလုပ်ငန်းဖြစ်သော ဝက်၊ နွား၊ ဈေးဆိုင်များကို အမျိုးသားများ ထိန်းချုပ်မည်ဆိုပါက အမျိုးသားများသည် အမျိုးသမီးများထက် စိတ်တိုလွယ်ခြင်း၊ စိတ်မရှည်ခြင်း၊ စကားများများမပြော တတ်ခြင်းနှင့်ဈေးမဆစ်တတ်ခြင်းတို့ကြောင့် ဈေးဆိုင်ကဲ့သို့သောလုပ်ငန်းများတွင် မအောင်မြင်ပဲ ရှိနေ တတ်သည်။

ပင့်ကူအိမ်သုံးသပ်ခြင်းပြပုံ

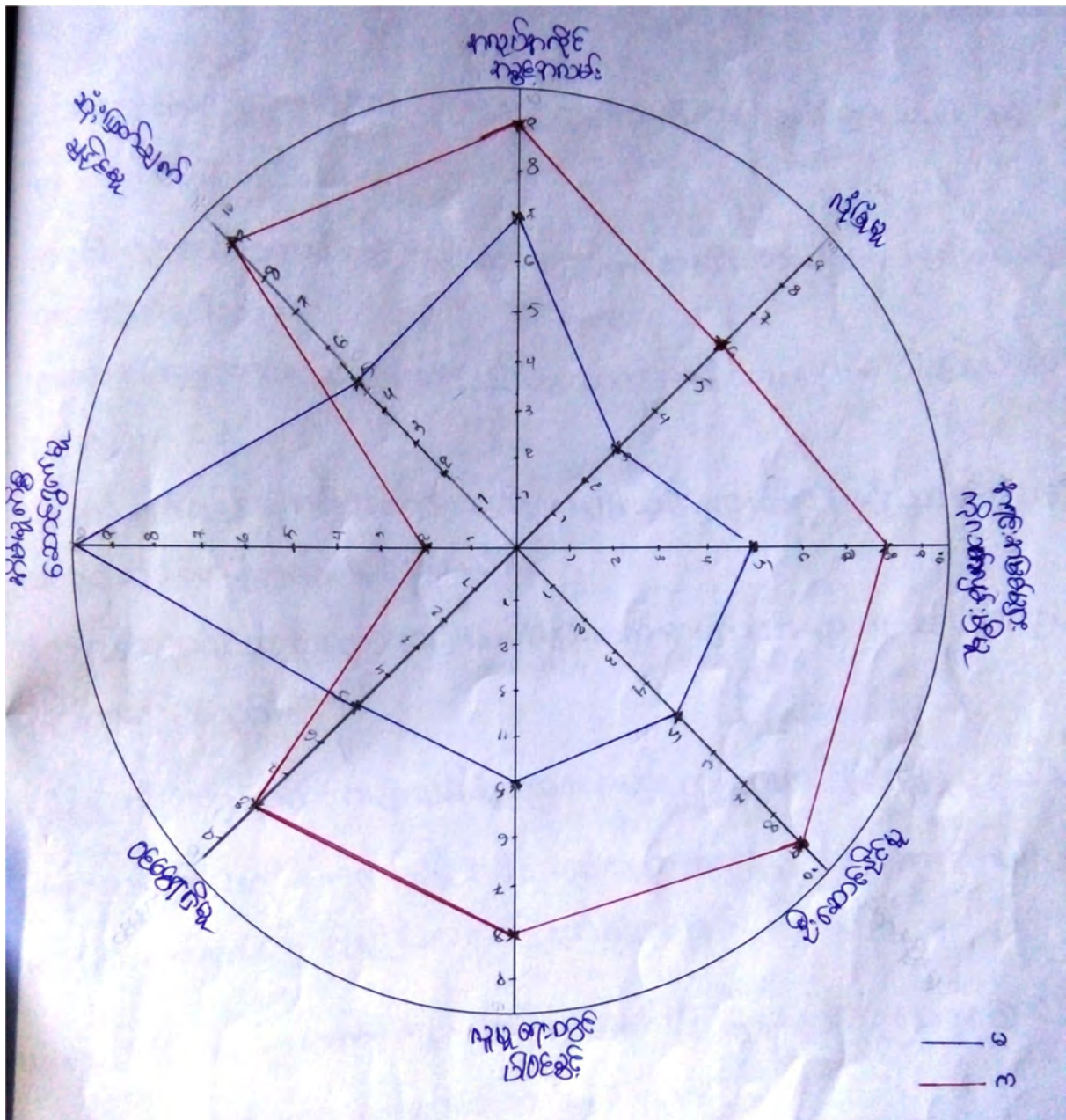

ပါဝင်ဆွေးနွေးသူ

မှတ်တမ်းတင်သူ

ကျား - ၆၀ဦး

အမည် - ဒေါ်တင်မြာ

မ - ၈၂ဦး

ရာထူး - လူထုစည်းရုံးရေးမှူး

ပင့်ကူအိမ် သုံးသပ်ချက်

အမျိုးသမီးများသည် ပညာရေး၊ ဦးဆောင်ခွင့်၊ ဆုံးဖြတ်ခွင့်များ၊ ဝင်ငွေတွင် အားနည်းနေသေးသည်။ ထိုသို့အမျိုးသားများထက် အားနည်းနေခြင်းမှာ အမျိုးသမီးများသည် ဝင်ငွေရရှိသော အလုပ်တွင်အား နည်းပြီး၊ သားသမီးများပြီး အိမ်မှကိစ္စ၌သာ အချိန်ကုန်နေခြင်း၊ ပညာရေး၌လည်း ဆုံးခမ်းတိုင်အောင်မတက်ရောက်ခြင်း၊ မောင်နှမများ၍မိဘကိုယ်စား ကြည့်ရှု ကူညီခြင်း၊ ရပ်ရေးရွာရေးကိစ္စများဆုံးဖြတ်ချက်ချရာတွင် ရှေးရိုးစွဲအယူအဆများကြောင့် ဝင်မပြောရဲ၊ မဆိုရဲ၊ ရှုတ်တတ်ခြင်း၊ ကြောက်တတ်ခြင်းတို့ကြောင့် အမျိုးသားများထက် အဆင့်နည်းနေသည်ကို တွေ့ရပါသည်။

လွယ်ထွဲရွာသစ်ကျေးရွာ၏အမျိုးသားများသည် ဦးဆောင်ခွင့်၊ ပညာရေး၊ ဆုံးဖြတ်ခွင့်များတွင် အမျိုး သမီးများထက် သာလွန်နေသည်ကို တွေ့ရပါသည်။ အိမ်မှကိစ္စများတွင် အမျိုးသားများသည် အမျိုးသမီး အားနည်းသည်ကို တွေ့ရပါသည်။ အကြောင်းရင်းမှာ အမျိုးသားများသည် ငွေရှာသောအလုပ်၌သာ စိတ်ဝင် စားမှုရှိပြီး အိမ်မှကိစ္စတွင် အားနည်းနေခြင်းဖြစ်သည်။

လွယ်ထွဲရွာသစ်အမျိုးသမီးအခြေအနေတိုးတက်လာစေရန် လက်မှသင်တန်းများဖြစ်သော အပ်ချုပ် စက်သင်တန်း၊ ချည်ထိုးသင်တန်း၊ လုပ်အားခတန်းတူပေးခြင်း၊ စီမံကိန်းလုပ်ငန်းခွဲများတွင် ပါဝင်စေခြင်းဖြင့် မိမိကိုယ်ကိုယုံကြည်မှု ရှိလာမည်။ အမျိုးသားများသည် အိမ်မှကိစ္စပါဝင်ကူညီခြင်းဖြင့် အမျိုးသမီးအချိန်ပိုမို ရရှိလာပြီး အခြားလုပ်ငန်းဝင်ရောက်လုပ်ကိုင်နိုင်ပြီး ပညာဗဟုသုတလည်းတိုးပွား လာမည်ဖြစ်သည်။

အဖွဲ့အစည်းချိတ်ဆက်မှု ပြပုံ(ကျေးရွာအတွင်း/အပြင်)

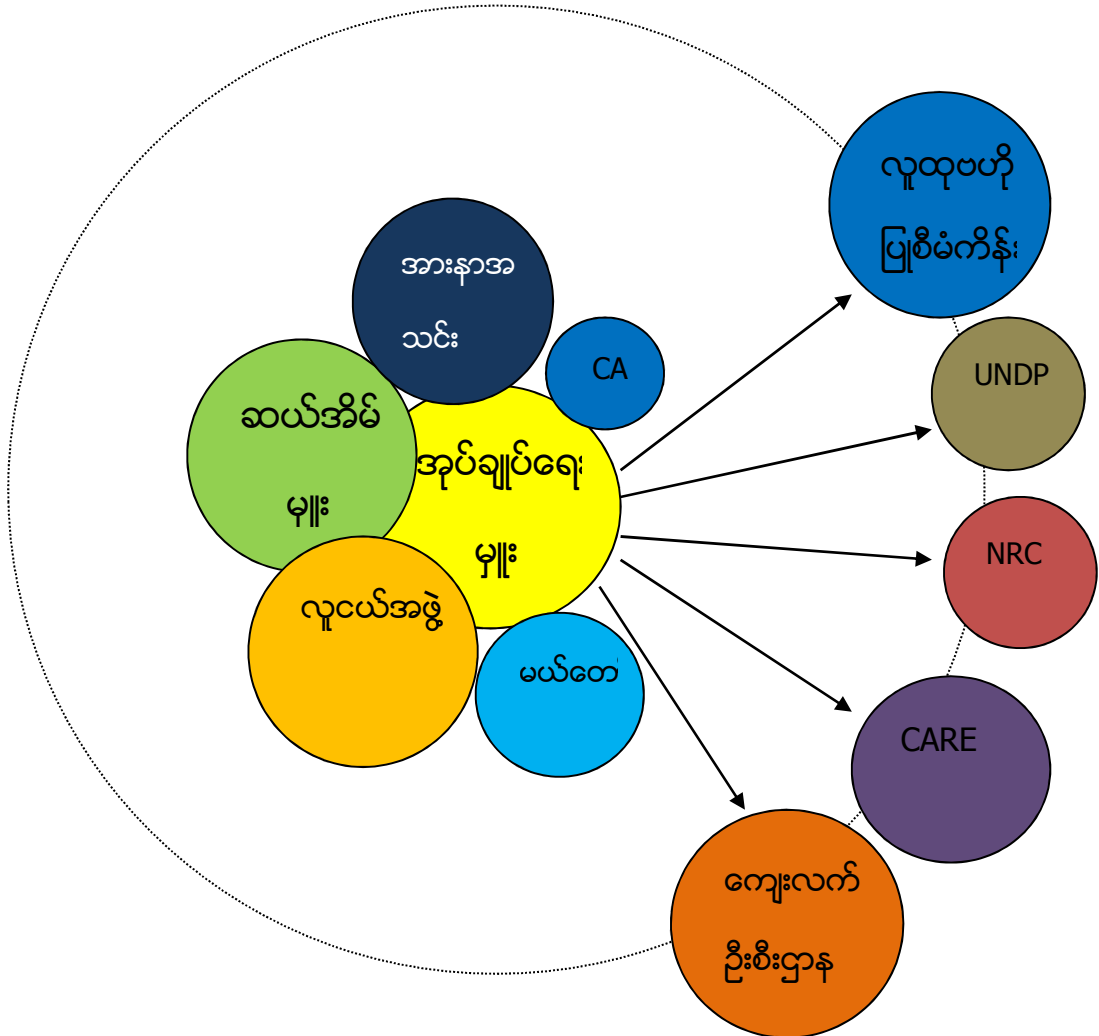

ပါဝင်ဆွေးနွေးသူ

ကျား- ငွေဦး

မ- ရှေ့ဦး

မှတ်တမ်းတင်သူ

အမည် -ဒေါ်တင်မြာ

ရာထူး -လူထုစည်းရုံးရေးမှူး

ကျေးရွာချိတ်ဆက်မှု သုံးသပ်ချက်

လွယ်ထွဲရွာသစ်ကျေးရွာတွင် ရွာတွင်းရှိ အဖွဲ့အစည်းများအနေဖြင့် ရာအိမ်မှူး၊ လူငယ်အဖွဲ့၊ ရွာမိရွာမ၊ မီးကော်မတီများဖြစ်ကြသည်။ ရာအိမ်မှူးသည် ကျေးရွာတွင်းအဖွဲ့အစည်းများနှင့် ကျေးရွာပြင်ပရှိ အဖွဲ့ အစည်းများနှင့် ချိတ်ဆက်ပေးသောသူဖြစ်သည်။

မီးကော်မတီအဖွဲ့သည် ရွာ၏မီးလင်းရေး၊မီးပျက်လျှင် EPC ကိုအကြောင်းကြားပေးပြီး၊ အိမ်တွင်းမီးခလုတ်၊မီးကြိုးလဲလှယ်ရာတွင် ပါဝင်ကူညီပေးသောအဖွဲ့ ဖြစ်သည်။

ရပ်မိရပ်ဖအဖွဲ့သည် ရွာ၏ သာရေး၊နာရေး ဆွေးနွေးဆုံးဖြတ်ချက်ရာတွင် အရေးကြီးသောအဖွဲ့ ဖြစ်သည်။ လူငယ်အဖွဲ့တွင် အမျိုးသမီးများလည်းပါဝင်ပြီး ရွာ၏ဘာသာရေး၊ သာရေး၊ နာရေးကိစ္စများတွင် အထူးကူညီပေးသောအဖွဲ့ဖြစ်သည်။ ရပ်ရွာတွင်းတွင် အရေးပါသောအဖွဲ့ဖြစ်သည်။

ကျေးရွာပြင်ပအဖွဲ့အစည်းတွင် နတလအဖွဲ့၊ မြစိမ်းရောင်အဖွဲ့၊ လူထုဗဟိုပြုစီမံကိန်းအဖွဲ့ တို့ဖြစ်သည်။ နတလအဖွဲ့သည် ရွာ၏ဖွံ့ဖြိုးရေးလုပ်ငန်းဖြစ်သော လမ်း၊ တံတားများကို တည်ဆောက်ပေးသောအဖွဲ့ ဖြစ် သည်။ ၂၀၁၇ ခုနှစ် အောက်တိုဘာလတွင် ကျေးရွာအတွက် ရွာလယ်မြေသားလမ်းပေါ်ရှိ တံတား(၁)စင်း တည်ဆောက်ပေးခဲ့ပါသည်။

မြစိမ်းအဖွဲ့သည် ၂၀၁၇ ခုနှစ်တွင် လွယ်ထွဲရွာသစ်ကျေးရွာကို ချေးငွေသက်သာဈေးနှုန်းဖြင့် အတိုး ချပေးသောအဖွဲ့ ဖြစ်သည်။ ထိုချေးငွေကြောင့် ကျေးရွာသူ၊ ကျေးရွာသားများသည် အတိုးနှုန်းသက်သာပြီး စိုက်ပျိုးရာသီချိန်တွင် အခြားသူများထံ ချေးစရာမလိုခြင်း၊ မိသားစုစားဝတ်နေရေးချောင်လည်လာခြင်းတို့ဖြင့် များစွာအထောက်အကူပြုပါသည်။

လူထုဗဟိုပြုစီမံကိန်းအဖွဲ့သည် ၂၀၁၇ ခုနှစ် ဇန်နဝါရီလတွင် ဝင်ရောက်လာသောအဖွဲ့ဖြစ်သည်။ ထိုအဖွဲ့သည် ၂၀၁၇ခုနှစ် ဇွန်လတွင် လွယ်ထွဲရွာသစ်အတွက် ကျေးရွာသူ၊ကျေးရွာသားတို့၏ တောင်းဆို ချက်ဖြင့် ရွာတွင်းကျောက်ချောလမ်းကို ခင်းပေးခဲ့ပါသည်။ ထိုစီမံကိန်းမှ ငွေနှင့် ကျေးရွာလူထုထည့်ဝင်ငွေ များနှင့်ပေါင်းကာ တံတား(၁)စင်းကို တည်ဆောက်ပေးသည့်အတွက် ကျေးရွာအတွက်များစွာ အထောက် အကူ ဖြစ်ခဲ့ပါသည်။

ကျေးရွာစီ/ထောက်ကော်မတီဖွဲ့စည်းပုံဇယား

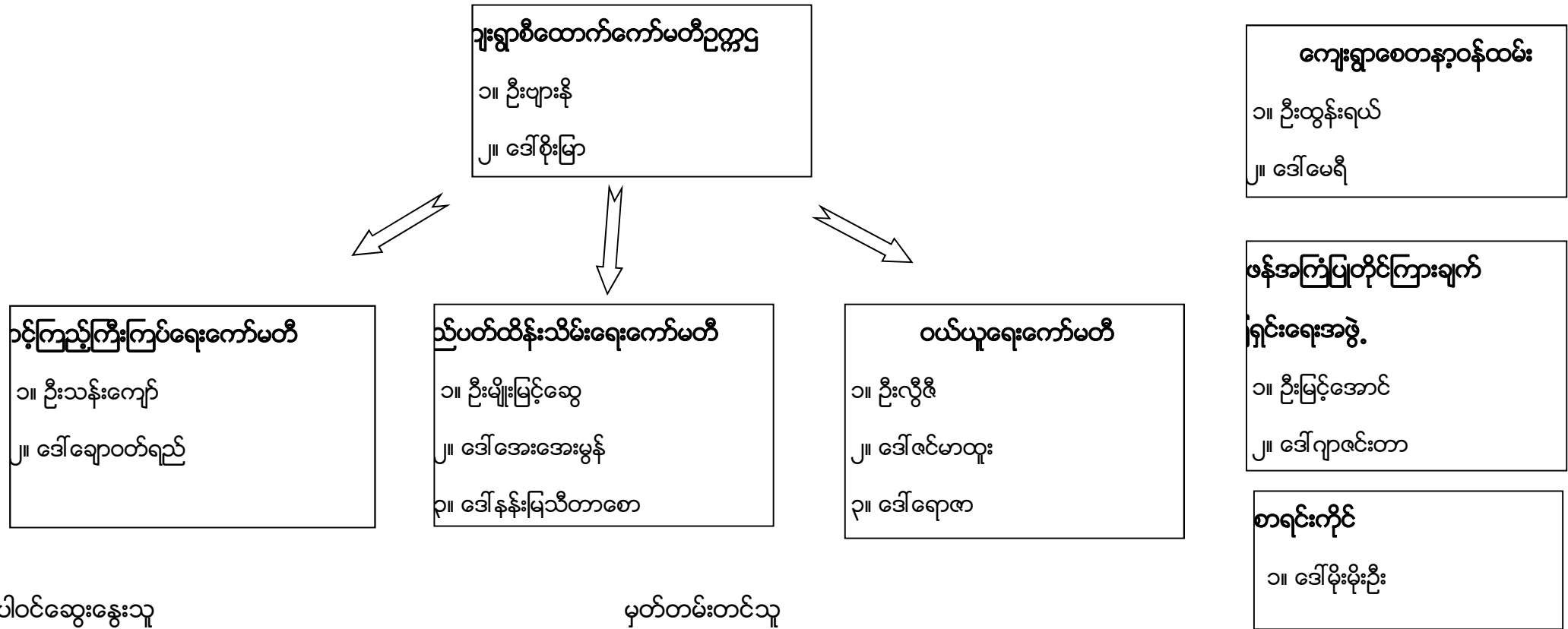

ပါဝင်ဆွေးနွေးသူ

ကျား- ၆၀ဦး

မ - ၈၂ဦး

မှတ်တမ်းတင်သူ

အမည် -ဒေါ်တင်မြာ

ရာထူး-လူထုစည်းရုံးရေးမှ

ကျေးရွာအုပ်စုစီထောက်ကော်မတီဖွဲ့စည်းပုံဇယား

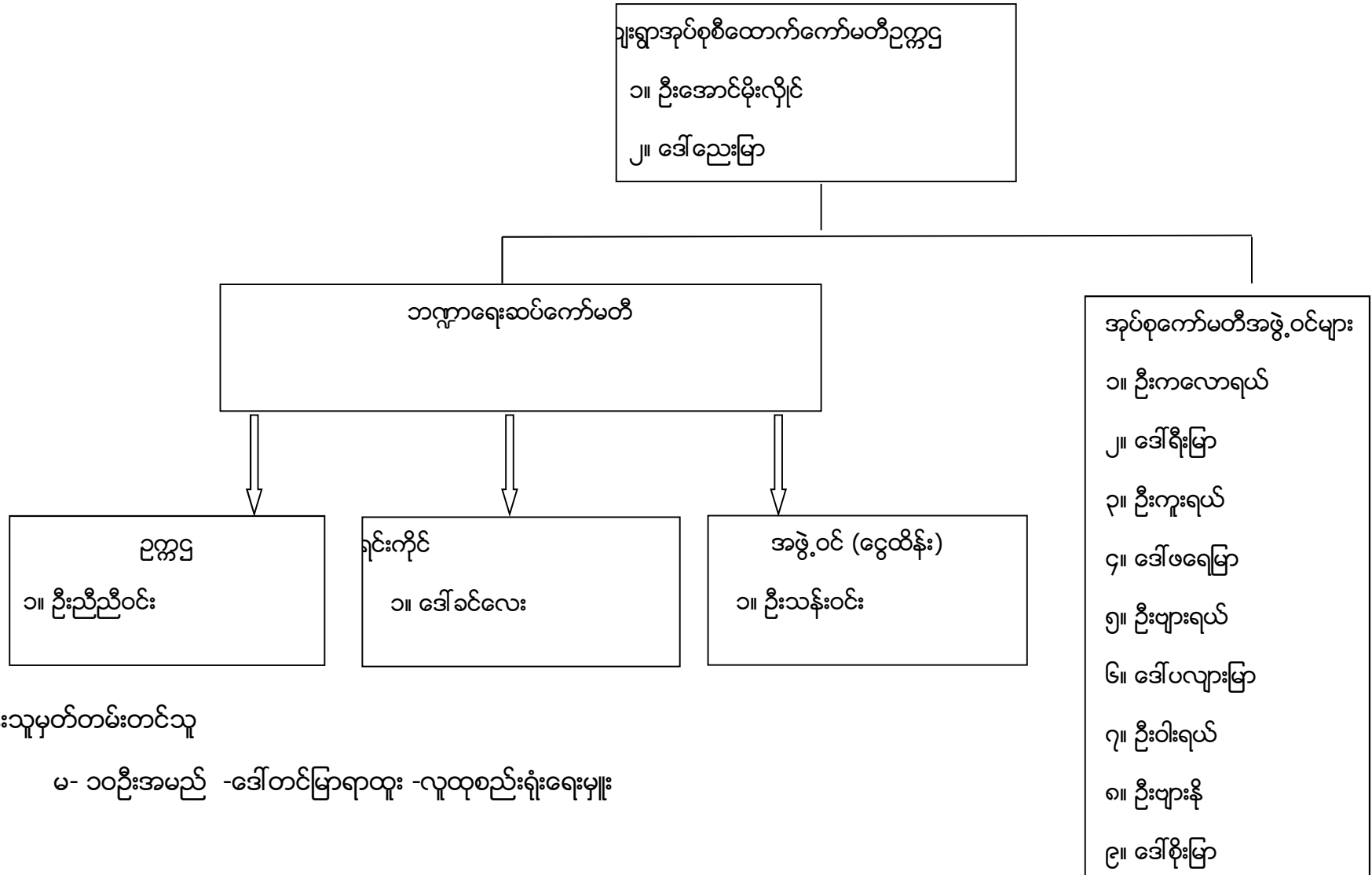

ပါဝင်ဆွေးနွေးသူမှတ်တမ်းတင်သူ

ကျား-၁၆ဦး မ- ၁၀ဦးအမည် -ဒေါ်တင်မြာရာထူး -လူထုစည်းရုံးရေးမှူး

ပုံစံ - ၈ - ၁ ကျေးရွာအခြေခံအချက်အလက်များ (Form PC 1)

လမ်းညွှန်ချက်၊ ကျေးရွာတစ်ရွာသို့ ပထမဆုံးမိတ်ဆက်ခရီး သွားရောက်သောအခါ လူထုစည်းရုံးရေးမှူးသည် ကျေးရွာခေါင်းဆောင်များအား ကျေးရွာအချက်အလက်များကို မေတ္တာရပ်ခံ၍ တောင်းခံရသည်။ ဤအချက်အလက်များကို စီမံကိန်းမိတ်ဆက်အစည်းဝေးမတိုင်မီ တောင်းခံရမည်။ စီမံကိန်းမိတ်ဆက်အစည်းဝေးတွင် လူထုစည်းရုံးရေးမှူးသည် ဤအချက်အလက်များအား စစ်ဆေးပြီး မှန်ကန်အောင် ပြုလုပ်ရမည်။ ပြီးနောက်တွင် လူထုစည်းရုံးရေးမှူးမှ သတင်းအချက်အလက်ထဲသို့ Tablets မှ တစ်စင့် ဖြည့်သွင်းရမည်။

ကျေးရွာခေါင်းဆောင် အမည် ဦး မောင်ညွန့်	ကျေးရွာခေါင်းဆောင်၏ ဖုန်းနံပါတ် ၀၇-၇၇၈၇၉၈၅၂	လူထုစည်းရုံးရေးမှူး၏ အမည် ဒေါ်အေးအေး
ပြည်နယ်၊ တိုင်းဒေသကြီး မ.သ.ခ.	မြို့နယ် မြို့နယ်	ကျေးရွာအုပ်စု နားခို ကျေးရွာ ကျေးရွာ

က။ လူဦးရေ

လူမျိုးစု	အိမ်ထောင်စုအရေအတွက်	ကိုးကွယ်သည့်ဘာသာ	အိမ်ထောင်စုအရေအတွက်
လူမျိုးစု (၁) - မြန်မာ	32	ဘာသာ (၁) - မြန်မာ	32
လူမျိုးစု (၂) -		ဘာသာ (၂) -	
လူမျိုးစု (၃) -		ဘာသာ (၃) -	
လူမျိုးစုရော ^{ကျစ် + ရှမ်း} _{အခြားအမျိုးမျိုး}	4	ဘာသာရော _{အခြားအမျိုးမျိုး}	၂ မိန့် ၁ မိန့်
အခြား	အရေအတွက်		
မသန်စွမ်းသူများ	-		
သက်ကြီးရွယ်အိုများ (၆၅ နှစ် နှင့် အထက်)	၂		
စစ်ဘေးရှောင်			

	အမျိုးသား (အရေအတွက်)	အမျိုးသမီး (အရေအတွက်)
လူဦးရေ	100	95
လူမျိုးစု (၁) - မြန်မာ	86	88
လူမျိုးစု (၂) -		
လူမျိုးစု (၃) -		
ကျစ် + ရှမ်း	14	7
အခြား		
အိမ်ထောင်ဦးစီး	15, 35	1

(ခ) အခြေခံအဆောက်အအုံ အသုံးအဆောင်များ

စာသင်ကျောင်း	အမှတ် ခြံပိ	ကျန်းမာရေး	အမှတ် ခြံပိ	ဘာသာရေး အဆောက် အအုံများ	အမှတ် ခြံပိ
အထက်တန်းကျောင်း	<input type="checkbox"/>	ဆေးရုံ	<input type="checkbox"/>	ဧတီ	<input type="checkbox"/>
အလယ်တန်းကျောင်း	<input type="checkbox"/>	ကျန်းမာရေးဌာန	<input type="checkbox"/>	ဘုန်းကြီးကျောင်း	<input type="checkbox"/>
မူလတန်းကျောင်း	<input checked="" type="checkbox"/>	ကျန်းမာရေးဌာနခွဲ	<input type="checkbox"/>	ဟိန္ဒူဘုရားကျောင်း	<input type="checkbox"/>
မူကြိုကျောင်း	<input type="checkbox"/>	ဆေးပေးခန်း	<input type="checkbox"/>	ခရစ်ယာန်ကျောင်း	<input type="checkbox"/>
အခြား	<input type="checkbox"/>	အခြား	<input type="checkbox"/>	ဗလီ	<input type="checkbox"/>
				အခြား	<input type="checkbox"/>
မှတ်ချက်		မှတ်ချက်		မှတ်ချက်	

(ဂ) ကျွမ်းကျင်သူများမှတ်တမ်း (ကျေးရွာတွင်နေထိုင်သော သို့မဟုတ် တခြားရွာမှလာရောက်သော ကျွမ်းကျင်သူများ)

(၁) စာသင်ကျောင်း			(၂) ကျန်းမာရေး			(၃) လက်မှုပညာရှင်		
	ရွာတွင်နေ ထိုင်သူ	အခြားရွာမှ လာသူ		ရွာတွင်နေ ထိုင်သူ	အခြား ရွာမှ လာသူ		ရွာတွင် နေထိုင်သူ	အခြားရွာ မှလာသူ
မူလတန်းပြဆရာ/မ	<input type="checkbox"/>	<input checked="" type="checkbox"/>	ဆရာဝန်	<input type="checkbox"/>	<input type="checkbox"/>	လက်သမား	<input type="checkbox"/>	<input type="checkbox"/>
အထက်တန်းပြဆရာ/မ	<input type="checkbox"/>	<input type="checkbox"/>	လက်ထောက် ကျန်းမာရေးမှူး	<input type="checkbox"/>	<input type="checkbox"/>	ပန်းရံ	<input checked="" type="checkbox"/>	<input type="checkbox"/>
အလယ်တန်းပြဆရာ/မ	<input type="checkbox"/>	<input type="checkbox"/>	အမျိုးသမီးကျန်းမာရေး ဆရာမ	<input type="checkbox"/>	<input type="checkbox"/>	လှုပ်စစ်ကျွမ်းကျင်၊ မီးသမား	<input type="checkbox"/>	<input type="checkbox"/>
မူကြိုဆရာ/မ	<input type="checkbox"/>	<input type="checkbox"/>	သားဖွားဆရာမ	<input type="checkbox"/>	<input type="checkbox"/>	ရေပိုက်သွယ်သူ	<input type="checkbox"/>	<input type="checkbox"/>
အခြား	<input type="checkbox"/>	<input type="checkbox"/>	ပြည်သူ့ကျန်းမာရေးလုပ်သား	<input type="checkbox"/>	<input type="checkbox"/>	စက်ပြင်ဆရာ	<input type="checkbox"/>	<input type="checkbox"/>
မှတ်ချက်			မှတ်ချက်			မှတ်ချက်		

(ဃ) ကျေးရွာသို့ ရောက်ရှိနိုင်သည့် လမ်းအခြေအနေ / ကျေးရွာတစ်ရွာသည် ၎င်း၏ ကျေးရွာအုပ်စုနှင့် ဆက်သွယ်ထားသော လမ်းအခြေအနေ (အောက်ပါတို့ကို ဝိုင်းပါ)

- ကျောက်ကြမ်းလမ်း
- ကျောက်ခင်းလမ်း
- ကတ္တရာလမ်း
- မြေသားလမ်း
- ကွန်ကရစ်လမ်း
- လူသွားလမ်း
- မော်တော်ဆိုင်ကယ်လမ်း
- အခြား _____

(င) ကျေးရွာဖွံ့ဖြိုးမှုစီမံချက်

- (၁) လူထုဗဟိုပြုစီမံကိန်းမစတင်မီ ဤကျေးရွာတွင် ကျေးရွာဖွံ့ဖြိုးမှု စီမံချက်ရှိခဲ့ပါသလား? ပိုင်ပါ
- (၂) ရှိခဲ့ပါလျှင် ဤစီမံချက်ကို မည်သည့် ခုနှစ်တွင်ပြင်ဆင်ခဲ့ပါသနည်း? ရှိပါသည်/မရှိပါ/မသိပါ
- (၃) ဤစီမံချက်ကို မြို့နယ်မှအတည်ပြုခဲ့ပါသလား? နှစ်-----/မသိပါ
- ပြုခဲ့ပါသည်/မပြုခဲ့ပါ /မသိပါ

(စ) ခရီးအကွာအဝေး

၀.၇၅၅၉

- (၁) ဤကျေးရွာ၏ဗဟိုမှ ၎င်းကျေးရွာအုပ်စု၏ဗဟိုအထိ ခရီးမိုင်မည်မျှကွာဝေးသနည်း? မိုင်-----/မသိပါ
- (၂) ဤကျေးရွာမှ ၎င်းကျေးရွာအုပ်စုဗဟိုအထိ သွားလာရာတွင်ကြာမြင့်သည့်အချိန်။

ခြောက်သွေ့ရာသီတွင်ကြာချိန် ၄.၃၆ ----- ထော်လာဂျီ/မော်တော်ဆိုင်ကယ်/ခြေလျင်/လား/မော်တော်ဘုတ်/
အခြား -----

မိုးရာသီတွင်ကြာချိန် ၂.၅၆ ----- ထော်လာဂျီ/မော်တော်ဆိုင်ကယ်/ခြေလျင်/လား/မော်တော်ဘုတ်/
အခြား -----

(ဆ) ပတ်ဝန်းကျင်ဆိုင်ရာ သဘာဝဘေးအန္တရာယ်

ဤကျေးရွာတွင် ရေကြီးခြင်းကဲ့သို့ သဘာဝဘေးအန္တရာယ်ကျရောက်ဖူးခြင်း ရှိပါသလား။

မရှိပါ ရှိပါသည် ရှိလျှင်ဖော်ပြပါ -----

(ဇ) ကျေးရွာတွင် ဖွဲ့စည်းထားသော အဖွဲ့အစည်းများ

လူထုဗဟိုပြုစီမံကိန်းမတိုင်မီ ဤကျေးရွာတွင် ကျေးရွာဖွံ့ဖြိုးရေးအတွက် အစိုးရ (သို့) ရွာသားများကိုယ်တိုင်(သို့) စီမံကိန်းတစ်ခုခုမှ ဖွဲ့စည်းထားသည့် အဖွဲ့အစည်းများရှိပါသလား။

(၁) မြေစိုင်းရောင် -----

(၂) -----

(ဈ) အထွေထွေအုပ်ချုပ်ရေး ဦးစီးဌာန (GAD) မှ မှတ်တမ်းတင်ထားခြင်း

ဤကျေးရွာသည် အထွေထွေအုပ်ချုပ်ရေး ဦးစီးဌာန (GAD) မှ မှတ်တမ်းတင်ထားမှု ရှိပါသလား။

မရှိပါ ရှိပါသည်

ကျေးရွာခေါင်းဆောင်

အမည် ဒေါ်စာအောင်နု

လက်မှတ် [Signature] နေ့စွဲ ၁၆-၁၀-၂၀၁၇

လူထုစည်းရုံးရေးမှူး

အမည် ဒေါ်အေးအေး

လက်မှတ် [Signature] နေ့စွဲ ၁၆-၁၀-၂၀၁၇

ပုံစံ - ၈ - ၂ - စီမံကိန်းစက်ဝန်းအချိန်ဇယား (PC 2)

လမ်းညွှန်ချက်၊ သက်ဆိုင်ရာလူထုစည်းရုံးရေးမှူး/လက်ထောက်နည်းပညာမှူးများမှ စီမံကိန်းစက်ဝန်းအဆင့်တစ်ခုစီပြီးစီးတိုင်း ကျေးရွာနှင့် ကျေးရွာအုပ်စုအတွက် ဤပုံစံကို ဖြည့်သွင်းရမည်။

စည်းရုံးရေးမှူး/ဝန်ထမ်း အမည် ဒေါ်ကျွန်းမာဝင်း

နေ့စွဲ 16.10.2017 စက်ဝန်းအားအမှတ်ခြစ်ပါ စက်ဝန်း(၁) စက်ဝန်း(၂) စက်ဝန်း(၃)
 စက်ဝန်း (၄)

ပြည်နယ်/တိုင်း ကယား မြို့နယ် ရွှေမက် ကျေးရွာအုပ်စု နားပိရ် ကျေးရွာ လွှာပိရ်ရွာ

စီမံကိန်းဆောင်ရွက်မှုအဆင့်များ	နေ့စွဲ		အစည်းအဝေးတွင်တက်ရောက်သူအရေအတွက်			
	စတင်သည့်နေ့	ပြီးဆုံးသည့်နေ့	အမျိုးသားအရေအတွက်	အမျိုးသမီးအရေအတွက်	အိမ်ထောင်စုအရေအတွက်	လူမျိုးစုတက်ရောက်သူအရေအတွက်နှင့် လူမျိုးစုအမည်
၁။ ကျေးရွာစီမံကိန်း မိတ်ဆက်အစည်းအဝေး	16.10.2017	16.10.2017	25	10	35	31 ပရိုင်း
၂။ ကျေးရွာဖွံ့ဖြိုးရေး စီမံချက်ရေးဆွဲခြင်းအစည်းအဝေး	16.10.2017	16.10.2017	25	10	35	4 ကျေးရွာ(၁၀)၊ ကျေးရွာ(၁၅)
၃။ ကျေးရွာအုပ်စု လုပ်ငန်းဆုံးဖြတ်ချက်ချသည့်အစည်းအဝေး	10.11.2017	10.11.2017	43	33	76	ကယား(၁၀)၊ ပရိုင်း(၅၅) ကယား(၁၂)၊ ရွာပိ(၃)
၄။ မြို့နယ်အဆင့် စီမံကိန်းရေးဆွဲရေးနှင့် အကောင်အထည်ဖော်ရေးကော်မတီ၏ စီမံကိန်း သုံးသပ်မှုအစည်းအဝေး	6.12.2017		မလို	မလို	မလို	မလို
၅။ မြို့နယ် စီမံကိန်းရေးဆွဲရေးနှင့် အကောင်အထည်ဖော်ရေး ကော်မတီ၏ဆုံးဖြတ်မှုကို ရွာသို့ အသိပေးအကြောင်းကြားသည့် အစည်းအဝေး						
၆။ စီမံကိန်းလုပ်ငန်းခွဲစီမံချက်ရေးဆွဲခြင်းအစည်းအဝေး						
၆.၁။ စီမံကိန်းလုပ်ငန်း အကောင်အထည်ဖော် ရေးဆွဲရေးအစီအစဉ် ရေးဆွဲခြင်း						

ကရင် + ကရင်
ကရင် + ကယား
ကရင်(၆၅)
မာဝင်း(၁၂)

ပုံစံ - ၈ - ၃ ကျေးရွာဖွံ့ဖြိုးရေး ဦးစားပေးအစီအစဉ် (Form PC 3)

လမ်းညွှန်ချက်၊ အဆင့်(၃) ကျေးရွာဖွံ့ဖြိုးရေးမဟုတ်မီအစည်းအဝေး ပြီးဆုံးသောအခါ ကျေးရွာစီမံကိန်း အထောက်အကူပြု ကော်မတီသည် လူထုစည်းရုံးရေးမှူးအကူအညီဖြင့် ဤပုံစံကိုပြည့်စုံအောင် ဖြည့်သွင်းရမည်။

လူထုစည်းရုံးရေးမှူး/ဝန်ထမ်း အမည် ဒေါ်လှစိုး၊ သာအေးဦး
 နေ့စွဲ 16. 10. 2017 စက်ဝန်းအား အမှတ်ခြစ်ပါ (✓) စက်ဝန်း(၁)
 စက်ဝန်း(၂) စက်ဝန်း(၃) စက်ဝန်း(၄)
 ပြည်နယ်/တိုင်း ကယား ခြံနယ် ကျွန်း ကျေးရွာအုပ်စု ရွာမ ကျေးရွာ လှိုင်ဗွေရွာ

က။ အခက်အခဲအတားအဆီးများအားရွေးနှေးခြင်း - ယခုလက်ရှိအခြေအနေတွင် ဤကျေးရွာဖွံ့ဖြိုးတိုးတက်ရေးအတွက် အဓိက အခက်အခဲအတားအဆီးများသည် မည်သည့်အရာဖြစ်ပါသနည်း။ (အမျိုးသား/သမီး အနည်းဆုံးအခက်အခဲ ၅ ခုစီဖော်ပြပါ)

အမျိုးသား အဖွဲ့မှ တင်ပြသောအခက်အခဲအတားအဆီးများ	အမျိုးသမီး အဖွဲ့မှတင်ပြသောအခက်အခဲအတားအဆီးများ
၁။ စားနပ်ရိက္ခာ မပြည့်စုံခြင်း၊ ကျန်းမာရေး မကောင်းခြင်း၊ မိသားစုဝင်များ၏ အကျိုးအမြတ် မရခြင်း။	၁။ ကျန်းမာရေး မကောင်းခြင်း၊ မိသားစုဝင်များ၏ အကျိုးအမြတ် မရခြင်း။
၂။ မြေအကျိုးအမြတ် မရခြင်း၊ မြေအကျိုးအမြတ် မရခြင်း။	၂။ မြေအကျိုးအမြတ် မရခြင်း၊ မြေအကျိုးအမြတ် မရခြင်း။
၃။ မြေအကျိုးအမြတ် မရခြင်း၊ မြေအကျိုးအမြတ် မရခြင်း။	၃။ မြေအကျိုးအမြတ် မရခြင်း၊ မြေအကျိုးအမြတ် မရခြင်း။
၄။ မြေအကျိုးအမြတ် မရခြင်း၊ မြေအကျိုးအမြတ် မရခြင်း။	၄။ မြေအကျိုးအမြတ် မရခြင်း၊ မြေအကျိုးအမြတ် မရခြင်း။
၅။ မြေအကျိုးအမြတ် မရခြင်း၊ မြေအကျိုးအမြတ် မရခြင်း။	၅။ မြေအကျိုးအမြတ် မရခြင်း၊ မြေအကျိုးအမြတ် မရခြင်း။

ခ။ မျှော်မှန်းခြင်း - နောင်လာမည့် (၅) နှစ် အတွင်း ကျေးရွာဖွံ့ဖြိုးရေး မျှော်မှန်းလျာထားချက်များအား တင်ပြပါ။

အမျိုးသားအဖွဲ့မှ တင်ပြသောမျှော်မှန်းချက်များ	အမျိုးသမီးအဖွဲ့မှ တင်ပြသောမျှော်မှန်းချက်များ
၁။ စားနပ်ရိက္ခာ မပြည့်စုံခြင်း၊ ကျန်းမာရေး မကောင်းခြင်း၊ မိသားစုဝင်များ၏ အကျိုးအမြတ် မရခြင်း။	၁။ ကျန်းမာရေး မကောင်းခြင်း၊ မိသားစုဝင်များ၏ အကျိုးအမြတ် မရခြင်း။
၂။ မြေအကျိုးအမြတ် မရခြင်း၊ မြေအကျိုးအမြတ် မရခြင်း။	၂။ မြေအကျိုးအမြတ် မရခြင်း၊ မြေအကျိုးအမြတ် မရခြင်း။
၃။ မြေအကျိုးအမြတ် မရခြင်း၊ မြေအကျိုးအမြတ် မရခြင်း။	၃။ မြေအကျိုးအမြတ် မရခြင်း၊ မြေအကျိုးအမြတ် မရခြင်း။
၄။ မြေအကျိုးအမြတ် မရခြင်း၊ မြေအကျိုးအမြတ် မရခြင်း။	၄။ မြေအကျိုးအမြတ် မရခြင်း၊ မြေအကျိုးအမြတ် မရခြင်း။

ဂ။ လူထုစီမံကိန်း၏ လာမည့် (၄) နှစ်အတွက် အကျိုးဝင်သော ဦးစားပေး ဖွံ့ဖြိုးတိုးတက်မှု လုပ်ငန်း အစီအစဉ်များအားဖော်ပြပါ။

အဆင့်	ကျေးရွာအတွက် ဦးစားပေး ဖွံ့ဖြိုးတိုးတက်မှု လုပ်ငန်းစဉ်များ	အဆိုပြုသူ (အမျိုးသားများ/ အမျိုးသမီးများ/အမျိုးသား+ အမျိုးသမီး)	ခန့်မှန်းကုန်ကျ စရိတ်	အကျိုးခံစားခွင့်ရှိသူ ခန့်မှန်းခြေ အရေ အတွက်
၁	ကံစဉ်းအလေးချိန်ဆောင်	m + 1၁		
၂	ဥပဇွန်လမ်း	m + 1၀		
၃	ပျံ့နှံ့ကျောင်းလှည့်ဆောင်	m + 1၁		
၄	စစ်ဆေးရေးတိုက်တော်ဆောင်	m + 1၁		
၅	ကျောင်းပြင်ဆင်ရေးလုပ်ငန်း	m + 1၀		
၆				
၇				
၈				

ဃ။ လူထုစီမံကိန်း၏ လာမည့် (၄) နှစ်အတွက် အကျိုးမဝင်သော ဦးစားပေး ဖွံ့ဖြိုးတိုးတက်မှု လုပ်ငန်း အစီအစဉ်များအားဖော်ပြပါ။

အဆင့်	ကျေးရွာအတွက် ဦးစားပေး ဖွံ့ဖြိုး တိုးတက်မှု လုပ်ငန်းစဉ်များ	အဆိုပြုသူ (အမျိုးသားများ/ အမျိုးသမီးများ/အမျိုးသား+ အမျိုးသမီး)	အခန်းကဏ္ဍ
၁	၇၄.၇-၆၆	၁၁	
၂			
၃			
၄			
၅			

ခေါင်းဆောင်၊ ကျေးရွာစီမံကိန်းအထောက်အကူပြုကော်မီတီမှ အတည်ပြုသည်။

အမည် ဦးစိုးမျိုး လက်မှတ် 26 နေ့စွဲ 16.10.2017

..... ဦးစိုး၏အချက်အလက်အရ အစည်းအဝေးအစီရင်ခံစာ

နေ့ရက်	16. 10. 2017	အချိန်	၅:00 am မှ 1:00 pm ထိ
နေရာ	ပြည်ထောင်စုအစည်းအဝေးခန်းမ	ကျေးရွာအုပ်စု/ကျေးရွာ	ရွာ: ဘဏ္ဍာ / ဂွမ်တောင်ရွာ
မြို့နယ်	ရခိုင်ကော်	ပြည်နယ်	ကလေး:
အစည်းအဝေးအစီအစဉ်			
၁	ကျေးရွာအုပ်စုမှ အဖွဲ့ဝင်များ ပါဝင်လာခြင်း		
၂	ဗိုလ်ချုပ်မှူးကြီး၏ အစီအစဉ်		
၃	PRA Tool/၁ ပြင်ဆင်ရေးအဖွဲ့ဝင်များ		
၄	ကော်မတီဝင်များ ပြင်ဆင်ရေးအဖွဲ့ဝင်များ		
၅	အစည်းအဝေး၊ ပြောဆိုခြင်း၊ ဖွဲ့စည်းရေးအဖွဲ့ဝင်များ		
ဆွေးနွေးသည့်အကြောင်းအရာများ			ဦးဆောင်ဆွေးနွေးသူ
<ul style="list-style-type: none"> - ဗိုလ်ချုပ်မှူးကြီး၏ အစီအစဉ် - PRA Tool/၁ ပြင်ဆင်ရေးအဖွဲ့ဝင်များ - ကော်မတီဝင်များ ပြင်ဆင်ရေးအဖွဲ့ဝင်များ - အစည်းအဝေး၊ အကျိုးထင်ထောင်ရေးအဖွဲ့ဝင်များ နှင့် အကျိုးထင်ထောင်ရေးအဖွဲ့ဝင်များ ဆွေးနွေးခြင်း။ - အစည်းအဝေး၊ ပြောဆိုခြင်း၊ ဖွဲ့စည်းရေးအဖွဲ့ဝင်များ 			<ul style="list-style-type: none"> ဒေါ်မာမာအေး ဒေါ်မာမာအေး + ဒေါ်မာမာအေး ဒေါ်မာမာအေး ဒေါ်မာမာအေး ဒေါ်မာမာအေး
ဆွေးနွေးဆုံးဖြတ်ချက်များ-			
<ul style="list-style-type: none"> - အစည်းအဝေးအဖွဲ့ဝင်များကို အစည်းအဝေးခန်းမ အစီအစဉ်အရ အစည်းအဝေးခန်းမသို့ ပို့ဆောင်ပါ။ - ဗိုလ်ချုပ်မှူးကြီး၏ အစီအစဉ်အရ အစည်းအဝေးခန်းမသို့ ပို့ဆောင်ပါ။ - အစည်းအဝေးခန်းမသို့ ပို့ဆောင်ပါ။ - ကော်မတီဝင်များ၏ အစီအစဉ်အရ အစည်းအဝေးခန်းမသို့ ပို့ဆောင်ပါ။ - အစည်းအဝေးခန်းမသို့ ပို့ဆောင်ပါ။ 			
အကြံပြုချက်များ-			
<ul style="list-style-type: none"> - အစည်းအဝေးအဖွဲ့ဝင်များ ပါဝင်လာခြင်း၊ ကော်မတီဝင်များ ပါဝင်လာခြင်း၊ အစည်းအဝေးခန်းမသို့ ပို့ဆောင်ခြင်း၊ အစည်းအဝေးခန်းမသို့ ပို့ဆောင်ခြင်း၊ အစည်းအဝေးခန်းမသို့ ပို့ဆောင်ခြင်း။ 			

မှတ်တမ်းပြုစုသူ
ရာထူး - ဒေါ်မာမာအေး / ဒေါ်မာမာအေး

ဦးစားပေးလုပ်ငန်းအကျဉ်းချုပ်ဇယား

စဉ်	လုပ်ငန်းအမည်	ဦးစားပေးအဆင့်	အဆိုပြုသူ (ကျား)	အဆိုပြုသူ (မ)	အဆိုပြုသူ (ကျား+မ)	မှတ်ချက်
၁။	ရေလှောင်ကန်တည်ဆောက်ခြင်း	၁			✓	
၂။	မူကြိုကျောင်းတည်ဆောက်ခြင်း	၂		✓		
၃။	ကျောင်းခြံစည်းရုံးပြုပြင်ခြင်း	၃			✓	
၄။	စာကြည့်တိုက်တည်ဆောက်ခြင်း	၄			✓	
၅။	တံတားတည်ဆောက်ခြင်း	၅			✓	
၆။	ကျောက်ချောလမ်း	၆			✓	
၇။	ဆေးပေးခန်းတည်ဆောက်ခြင်း	၇			✓	
၈။	အိမ်တိုင်းမီးလင်းရန်	၈			✓	
၉။	အုပ်ချုပ်ရေးမှူးရုံးဆောက်ပေးရန်	၉			✓	
၁၀။	(၅)နှစ်အောက်ကလေးနှင့်ကိုယ်ဝန်ဆောင်မိခင် ထောက်ပံ့ကျေးရရှိရန်	၁၀		✓		
၁၁။						
၁၂။						
၁၃။						

ပါဝင်ဆွေးနွေးသူ

ကျား - ၆၀ဦး

မ - ၈၂ဦး

မှတ်တမ်းတင်သူ

ရာထူး - လူထုစည်းရုံးရေးမှူး

အမည် - ဒေါ်တင်မြာ

ကဏ္ဍအလိုက်ဦးစားပေးဖွံ့ဖြိုးရေးလုပ်ငန်းစဉ်များ

နောက်ဆက်တွဲ(၄) ခြားနားသောအပိုင်းများအတွက် ဦးစားပေးဖွံ့ဖြိုးရေးလုပ်ငန်းစဉ်များအနှစ်ချုပ် မူရင်းအား VPSC တွင် ထားရှိရပါမည်။ အခြားဌာနဆိုင်ရာများနှင့် ညှိနှိုင်းရန်အတွက် မိတ္တူအား TPIC သို့ပို့ရပါမည်။ MIS Data အဖြစ်သွင်းရန်မလိုအပ်ပါ။

	အဆင့်	လုပ်ငန်း	ဦးစားပေး	လ/နှစ်	ကျေးရွာမှ တာဝန်ခံသူ(သို့) အုပ်စု	ပြင်ပမှ မည်သူထောက်ပံ့မလဲ
အခြေခံအဆောက်အအုံ	၁	မူကြိုကျောင်းတည်ဆောက်ခြင်း	မ (✓) ကျား()			
	၂	ကျောင်းခြံစည်းရိုးပြုပြင်ခြင်း	မ (✓) ကျား(✓)			
	၃	စာကြည့်တိုက်တည်ဆောက်ခြင်း	မ (✓) ကျား(✓)			
	၄	တံတားတည်ဆောက်ခြင်း	မ (✓) ကျား(✓)			
	၅	ကျောက်ချောလမ်း	မ (✓) ကျား(✓)			
အသက်မွေးဝမ်းကြောင်း/ စိုက်ပျိုးရေး	၁		မ () ကျား()			
	၂		မ () ကျား()			
	၃		မ () ကျား()			
	၄		မ () ကျား()			
	၅		မ () ကျား()			
ကျန်းမာရေးနှင့် အာဟာရ	၁		မ () ကျား()			
	၂		မ () ကျား()			
	၃		မ () ကျား()			
	၄		မ () ကျား()			

	၅		မ () ကျား()			
ကျန်းမာရေးနှင့် အာဟာရ	၁	ရေလှောင်ကန်တည်ဆောက်ခြင်း	မ (✓) ကျား(✓)			
	၂	(၅)နှစ်အောက်ကလေးနှင့်ကိုယ်ဝန်ဆောင်မိခင်ထောက်ပံ့ကျေးရရှိရန်	မ (✓) ကျား()			
	၃	ဆေးပေးခန်းတည်ဆောက်ခြင်း	မ (✓) ကျား(✓)			
	၄		မ () ကျား()			
	၅		မ () ကျား()			
ပညာရေး	၁		မ () ကျား()			
	၂		မ () ကျား()			
	၃		မ () ကျား()			
	၄		မ () ကျား()			
	၅		မ () ကျား()			
အခြား	၁	အိမ်တိုင်းမီးလင်းရန်	မ (✓) ကျား(✓)			
	၂		မ () ကျား()			
	၃		မ () ကျား()			
	၄		မ () ကျား()			
	၅		မ () ကျား()			

လုပ်ငန်းဆောင်ရွက်မှုမှတ်တမ်းဓါတ်ပုံများ

