



ပြည်ထောင်စုမြန်မာနိုင်ငံတော်အစိုးရ
စိုက်ပျိုးရေး၊ မွေးမြူရေးနှင့် ဆည်မြောင်းဝန်ကြီးဌာ
ကျေးလက်ဒေသဖွံ့ဖြိုးတိုးတက်ရေးဦးစီးဌာန

National Community Driven Development Project

လူထုပဟိုပြုစီမံကိန်း၊ လှိုင်းဘွဲ့မြို့နယ်

ကျေးရွာဖွံ့ဖြိုးရေးအစီအစဉ်



နောကောကျေးရွာအုပ်စု

လတ်ခတ်ကျေးရွာ

လှိုင်းဘွဲ့မြို့နယ်၊ ကရင်ပြည်နယ်

၂၀၁၉ ခုနှစ်

မာတိကာ

<u>စဉ်</u>	<u>အကြောင်းအရာ</u>	<u>စာမျက်နှာ</u>
၁။	လှိုင်းဘွဲ့မြို့နယ်အခြေပြမြေပုံ	၁
၂။	ကျေးရွာမြေပုံ (တည်နေရာ)	၂
၃။	အုပ်စုတွင်ပါဝင်သော ကျေးရွာများစာရင်း	၃
၄။	ကျေးရွာအခြေခံအချက်အလက်များ (ကျေးရွာသမိုင်းကြောင်း)	၄
၅။	လူထုပူးပေါင်းပါဝင်သော လူမှုဆန်းစစ်ခြင်းနှင့် အကဲဖြတ်ခြင်း လုပ်ငန်းစဉ် (PSA/PRA) အကျဉ်းချုပ်ဖော်ပြချက်	၅
၆။	ကျေးရွာဖွံ့ဖြိုးရေးအစီအစဉ်အတွက်အသုံးပြုခဲ့သော PRA tools တစ်ခုချင်းစီအတွက် သုံးသတ်ချက်များ	
	၁။ ကျေးရွာလူမှုရေးနှင့်အရင်းအမြစ်ပြမြေပုံ (Social Map)	၆-၇
	၂။ ရာသီခွင်ပြပြကွဲဒီဇိုင်း (Seasonal Cleander)	၈-၉
	၃။ ဥစ္စာနေကြွယ်ဝမှုပြဖော်ပြချက် (Wealth Ranking)	၁၀-၁၁
	၄။ ကျား၊မ ပင့်ကူအိမ်သုံးသပ်ခြင်း (Cob Web)	၁၂-၁၅
	၅။ အရင်းအမြစ်အသုံးပြုမှုပုံစံပြဖော်ပြချက် (Asset Mapping)	၁၆-၁၈
	၆။ အဖွဲ့အစည်းချိတ်ဆက်မှုပြဖော်ပြချက် (Veen Diagram).....	၁၉-၂၁
၇။	ကော်မတီဝင်များရွေးချယ်ခြင်းနှင့် ကျေးရွာဖွံ့ဖြိုးရေးအစီအစဉ် ဆောင်ရွက်မှုမှတ်တမ်း	၂၂-၂၃
၈။	ကျေးရွာအချက်အလက်များ (PC 1)	၂၄-၂၇
၉။	စီမံကိန်းစက်ဝန်းအချိန်ဇယား (PC 2)	၂၈
၁၀။	ကျေးရွာဖွံ့ဖြိုးရေးဦးစားပေးအစီအစဉ် (PC 3)	၂၉-၃၁
၁၁။	အစည်းဝေးမှတ်တမ်းများ	၃၂-၃၄
၁၂။	ကဏ္ဍအလိုက်ဦးစားပေးဖွံ့ဖြိုးရေးလုပ်ငန်းစဉ်များ	၃၅-၃၆

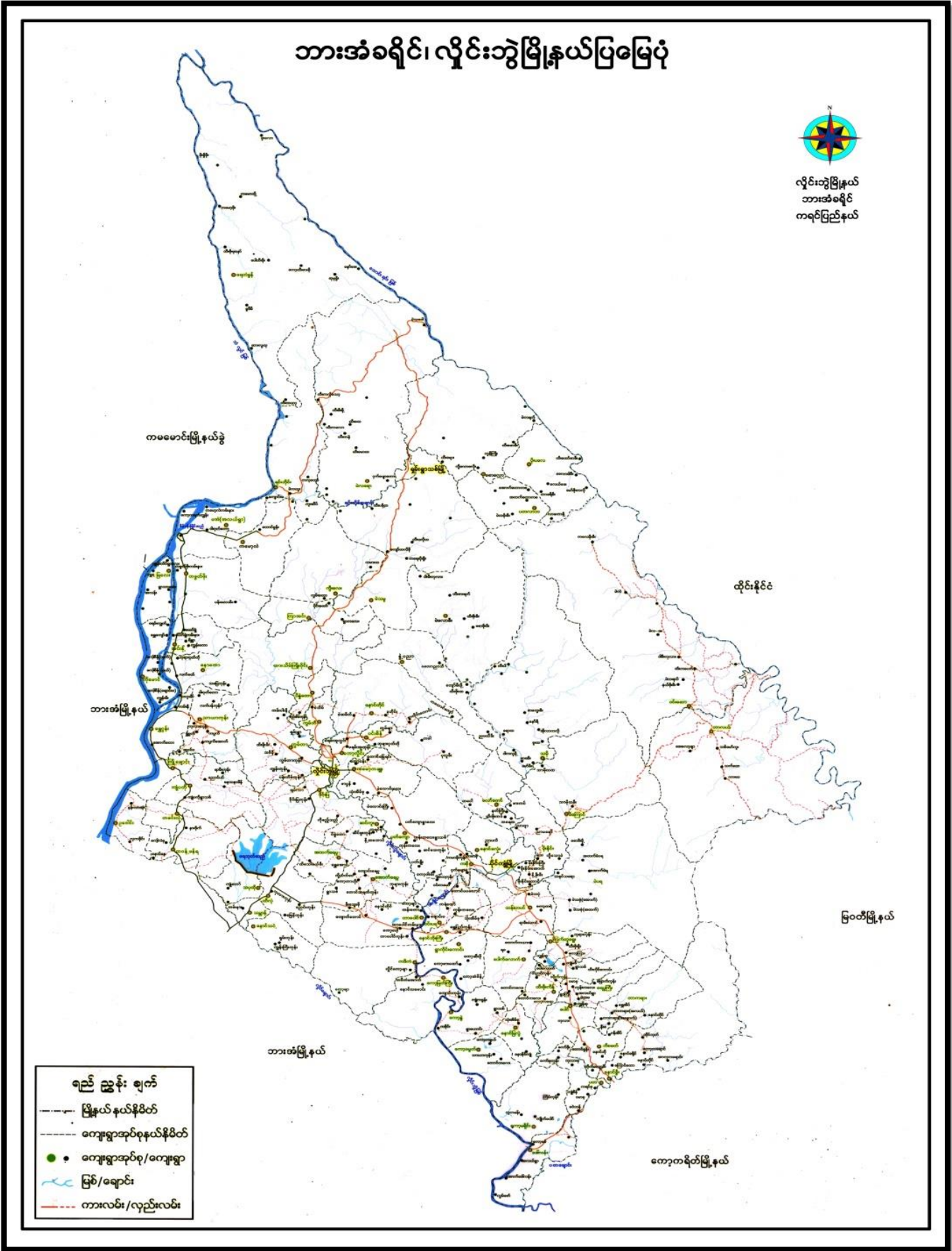

၂။ ကျေးရွာမြေပုံ (တည်နေရာ)

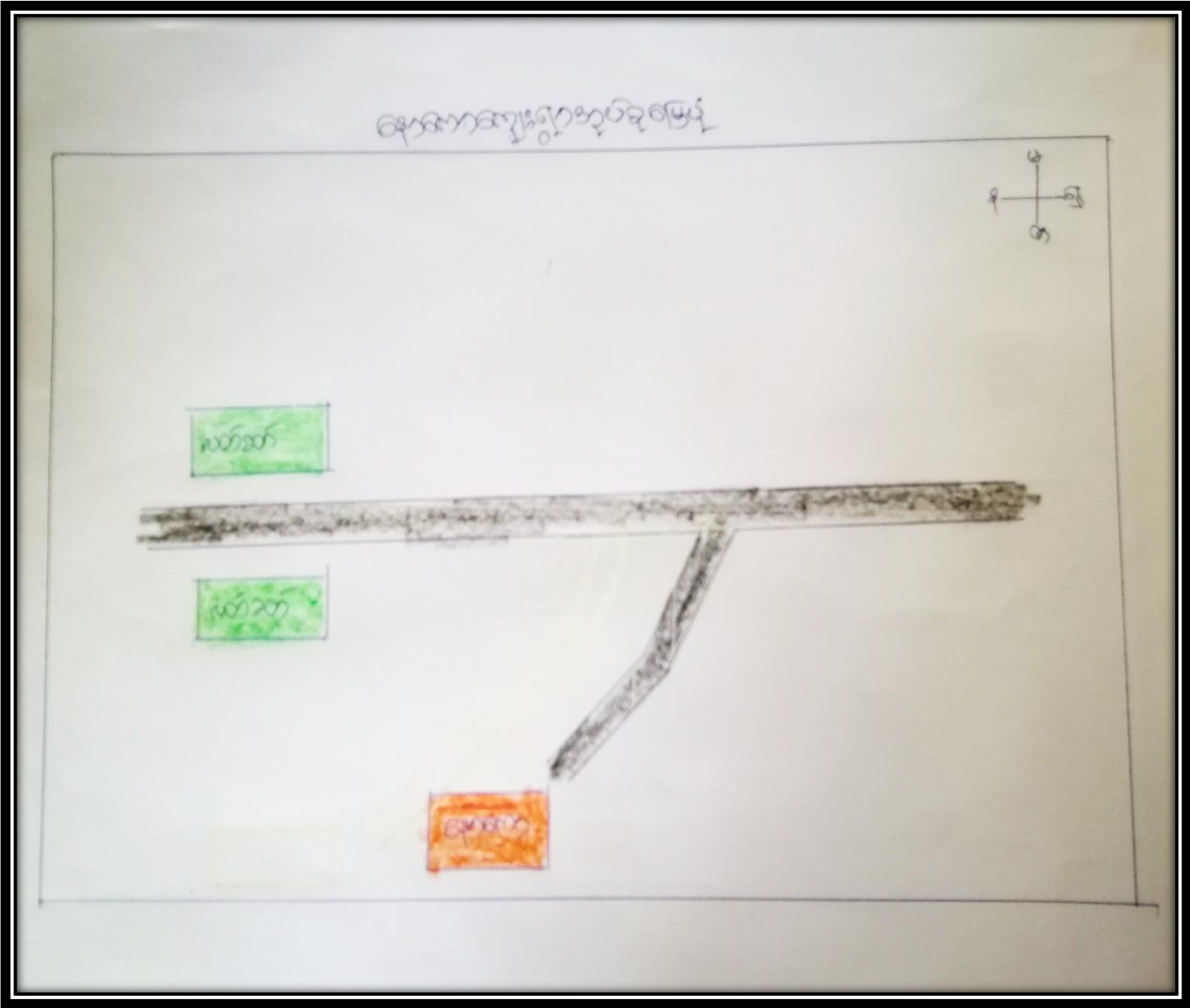

၃။ အုပ်စုတွင်ပါဝင်သော ကျေးရွာများစာရင်း

၁။ နှောကော

၂။ လတ်ဆတ်

၄။ ကျေးရွာအခြေခံအချက်အလက်များ (ကျေးရွာသမိုင်းကြောင်း)

လက်ဆတ်ကျေးရွာသမိုင်းကြောင်း

နှစ်ပေါင်း ၂၀၀၇ကျော်လောက်က ဖြစ်လာသည်။ သာဓက၊ ဓမ္မတေ တွေကလေးမှာ
 ရေယာဇာဏတ်တို့အချို့ နွားကုန်တွေကလေးတွေကလေး၊ ပစ္စိတိတို့ကို အဖို့ဖြာပြီး
 လက်ဆတ်ရွာဖြစ်လာပါတယ်။ ရွာရိုးတပျောက်တွင် ကျေးရွာတွေအများအပြား
 ရှိခဲ့တယ်။ ဆိပ်ခြံ၊ ဘုန်းတော်တော်ရှိတယ်။ လူမျိုးစုံစုံ ပျံ့နှံ့နေတော့ပဲဖြစ်တယ်။
 မြို့နယ်အစုအဝေးမှာ အထောက်အကူပြုပေးတဲ့အဖို့ ခေါင်း၊ ခြံ၊ ဝါ၊ ခြေ၊ ဝါ၊ ပုဂံ၊ မြို့နယ်၊
 မြို့နယ်အစုအဝေးကြောင်း ဖြာခဲ့တယ်။ အာဝဏ်ကျေးရွာက မူလတန်းကျောင်း
 ရှိခဲ့သည်။ အာအိန်တော်၊ ဘယ်နှစ်လောက်က ရှိခဲ့တာဆိုတာ အထောက်အကူ မရှိ /
 မဟုတ်ပါ။ တချို့မှာ ဖြစ်ပုံကို သွားပြီး အထောက်အကူပြုပေးကြပြီး တချို့က
 ကြားကလေးအဖို့ လုပ်ကိုင်အားထောက်ကြသည်။ လမ်းပန်းဆက်သွယ်ရေးမှာ
 အာဝဏ်တော် ပို့ဖို့ကောင်းမွန်လှပြီး အားလုံးကလေးတွေက အာဝဏ်ပြေရွာပွဲ
 လာသည်။ ရွာမှာ ကျောင်းအဖို့ အာဝဏ်၊ အာဝဏ်၊ အာဝဏ်၊ ငါးပုလဲက လှုပ်လှုပ်
 လှုပ်လှုပ်လှုပ်လှုပ်ကြသည်။ အာဝဏ်ကျောင်း ပြာတွင်းဖြစ်ပြီး တစ်ရွာလုံး
 အတွက် သုံးကြသည်။ ရွာရိုး ဝါပုအာရ ကလေးမျိုး ဖြစ်လာကြောင်း
 ရိုးကလေးနှစ်သစ်လုံး၊ လက်ရွာ၊ ရှေ့၊ နတ်ဘေးတာတို့၊ နတ်ပွဲတို့ ဖြစ်တယ်။
 အာဝဏ်ကျောင်းကလေး မရဘဲ ပြီးတိုးတက်ကျောင်း မွန်လာပါတယ်။

၅။ လူထုပူးပေါင်းပါဝင်သော လူမှုဆန်းစစ်ခြင်းနှင့် အကဲဖြတ်ခြင်းလုပ်ငန်းစဉ် အကျဉ်းချုပ်ဇယား

စဉ်	အသုံးပြုခံရသော PRA tools များ	ပိုမိုကောင်းမွန်သည့် အသုံးပြုနည်းများ	အသုံးပြုအား		အခါအားလုံးအသုံးပြုမှုများ
			လူများ	ရက်	
၁	ကျေးရွာအုပ်စုစာရင်းစံပြေ (Social Map)	ကျေးရွာအုပ်စုစာရင်းစံပြေ၊ ကျေးရွာပျံ့နှံ့မှုစာရင်းစံပြေ	၃၅	၅၆	အထူးသဖြင့် အထောက်အကူပြုပေးပြီး ပိုမိုသေချာစွာ အကဲဖြတ်နိုင်စေရန်၊ အထောက်အကူပြုပေးရန်၊ ကျေးရွာအုပ်စုစာရင်းစံပြေအား အကဲဖြတ်ပေးရန်။
၂	ရာသီခွင်ပြေ (Seasonal Calendar)	ကျေးရွာအုပ်စုစာရင်းစံပြေ၊ အမျိုးသမီး၊ အမျိုးသား၊ အမျိုးသမီး၊ အမျိုးသား၊ အမျိုးသမီး၊ အမျိုးသား	၃၉	၄၄	ကျေးရွာအုပ်စုစာရင်းစံပြေ၊ အထောက်အကူပြုပေးရန်၊ အထောက်အကူပြုပေးရန်၊ အထောက်အကူပြုပေးရန်။
၃	အချမ်းသာမှုအဆင့်ပြေ (Wealth Ranking)	အမျိုးသမီး၊ အမျိုးသား၊ အမျိုးသမီး၊ အမျိုးသား	၃၅	၅၀	ကျေးရွာအုပ်စုစာရင်းစံပြေ၊ အထောက်အကူပြုပေးရန်၊ အထောက်အကူပြုပေးရန်၊ အထောက်အကူပြုပေးရန်။
၄	လူမှုမူဝါဒပုံစံ (Con Web)	ကျေးရွာအုပ်စုစာရင်းစံပြေ၊ အမျိုးသမီး၊ အမျိုးသား	၃၅	၅၀	ကျေးရွာအုပ်စုစာရင်းစံပြေ၊ အထောက်အကူပြုပေးရန်၊ အထောက်အကူပြုပေးရန်၊ အထောက်အကူပြုပေးရန်။
၅	အချမ်းသာမှုအဆင့်ပြေ (Asset Mapping)	ကျေးရွာအုပ်စုစာရင်းစံပြေ	၁၂	၃၉	ကျေးရွာအုပ်စုစာရင်းစံပြေ၊ အထောက်အကူပြုပေးရန်၊ အထောက်အကူပြုပေးရန်၊ အထောက်အကူပြုပေးရန်။
၆	အချမ်းသာမှုအဆင့်ပြေ (Venn - Diagram)	ကျေးရွာအုပ်စုစာရင်းစံပြေ၊ ကျေးရွာအုပ်စုစာရင်းစံပြေ၊ ကျေးရွာအုပ်စုစာရင်းစံပြေ	၁၀	၃၉	ကျေးရွာအုပ်စုစာရင်းစံပြေ၊ အထောက်အကူပြုပေးရန်၊ အထောက်အကူပြုပေးရန်၊ အထောက်အကူပြုပေးရန်။
၇	ကျေးရွာအုပ်စုစာရင်းစံပြေ (PC-1)	ကျေးရွာအုပ်စုစာရင်းစံပြေ၊ ကျေးရွာအုပ်စုစာရင်းစံပြေ	၅	၁၀	ကျေးရွာအုပ်စုစာရင်းစံပြေ၊ အထောက်အကူပြုပေးရန်၊ အထောက်အကူပြုပေးရန်၊ အထောက်အကူပြုပေးရန်။
၈	အချမ်းသာမှုအဆင့်ပြေ (PC-2)	ကျေးရွာအုပ်စုစာရင်းစံပြေ၊ ကျေးရွာအုပ်စုစာရင်းစံပြေ	၂၇	၉၄	ကျေးရွာအုပ်စုစာရင်းစံပြေ၊ အထောက်အကူပြုပေးရန်၊ အထောက်အကူပြုပေးရန်၊ အထောက်အကူပြုပေးရန်။

၆။ ကျေးရွာဖွံ့ဖြိုးရေးအစီအစဉ်အတွက်အသုံးပြုခဲ့သော PRA tools တစ်ခုချင်းစီအတွက် သုံးသတ်ချက်များ

၁။ ကျေးရွာလူမှုရေးနှင့်အရင်းအမြစ်ပြမြေပုံ(Social Map)



ကျေးဇူးတင်အပ်ခြင်းအားဖြင့် အကျိုးပြုကြည့်ပါအပ်ပါသည်။

လက်ခံကျေးဇူးတင် ဓာတ်ပုံများ၊ ဓာတ်ပုံများ၊ ဓာတ်ပုံများ၊ ဓာတ်ပုံများ၊ ဓာတ်ပုံများ
 စတင် အကျိုးပြုကြည့်ပါအပ်ပါသည်။ နှစ်ပတ်လည်အတွက် အကျိုးပြုကြည့်ပါအပ်ပါသည်။
 ကျေးဇူးတင်အပ်ခြင်း အကျိုးပြုကြည့်ပါအပ်ပါသည်။ ဓာတ်ပုံများ၊ ဓာတ်ပုံများ၊ ဓာတ်ပုံများ
 အကျိုးပြုကြည့်ပါအပ်ပါသည်။

လက်ခံကျေးဇူးတင်အပ်ခြင်းတွင် အကျိုးပြုကြည့်ပါအပ်ပါသည်။ နှစ်ပတ်လည်အတွက်
 အကျိုးပြုကြည့်ပါအပ်ပါသည်။

၂။ ရာသီခွင်ပြပြကွဲကွဲ (Seasonal Cleander)

ရာသီခွင်ပြပြကွဲကွဲ

ရက်စွဲ = 5.6.19 ကျေးဇူး = လက်ခတ်

အကြောင်းရာ	တိုင်း	တောင်	အနောက်	တောင်	တောင်	တောင်	တောင်	တောင်	တောင်	တောင်	တောင်	တောင်
လက်	-											-
ကျွန်းပင်					-	-		-	-	-	-	-
မျက်စိ			-		-	-			-	-	-	
ရာသီခွင်												
အလယ်ချိန်		-	-	-	-	-	-	-	-			
ထိတွေ့ခြင်း	-	-	-	-	-	-	-					-

ပေါင်းစုအတွက် (ကျွန်း) = ၃၉

၃။ ဥစ္စာနေကြွယ်ဝမှုပြဇယား (Wealth Ranking)

ဥစ္စာ နေကြွယ်ဝမှု ပြဇယား

ရက်စွဲ = 5.6.19

ကျေးရွာ = လက်ခဲတ

အမျိုးအမည်	သက်မွေထမ်းရွက်	နိမိတ်ထက်စွဲ နေကြွယ်ဝမှု	ရာခိုင်နှုန်း
အိမ်ထောင်စု	သစ်သား၊ နိမိတ်၊ လက်ခဲ၊ လက်ခဲ(၃)၊ လက်ခဲခက်၊ ဆိုင်ကယ်၊ နွား၊ ကျွဲ	၁၀	၅%
အိမ်ထောင်စု	သစ်သား၊ နိမိတ်၊ လက်ခဲ(၁၁၅)၊ ဆိုင်ကယ်	၄၅	၂၃%
အိမ်ထောင်စု	ခါး၊ နိမိတ်၊ လက်ခဲ၊ ကလေး၊ မူလတို၊ ဆိုင်ကယ်၊ လက်ခဲ	၁၂၀	၆၀%
အိမ်ထောင်စု	နိမိတ်၊ ကျွဲ၊ လက်ခဲ၊ အိမ်ထောင်စု၊ သစ်သား	၄၅	၂၃%
	စုစုပေါင်း	၂၂၀	၁၀၀%

နိမိတ်ထက်စွဲ (ကျွဲ) = ၅
(ခဲ) = ၂၀

ဥက္ကဋ္ဌအရာရှိအဖြစ်အရွေးချယ်ခြင်း

အမျိုးသားပီအေအိုင်နှင့်စွဲသောအရေးအကြံများ - လယ်ယူခြင်းအကြံအစဉ်အား အမျိုးသားပီအေအိုင်နှင့်စွဲသော
အရေးအကြံများ အပ်ချုပ်စက်ကြံစဉ်များ၊ နှစ်အရေးအကြံများကို အမျိုးသား အမျိုးသမီး
အားလုံး သုံးစွဲကြသည်။

အရေးအကြံစဉ်များအားလုံးတွင် လယ်ယူခြင်း၊ ခိုင်လုံစွာ နှစ်အရေးအကြံများကို အမျိုးသား၊
ပီအေအိုင်၊ ဝိန်းချုပ်ကြံစဉ်များ အပ်ချုပ်စက်ကို အမျိုးသားပီအေအိုင်၊ ဝိန်းချုပ်စက်များ နှစ်အရေးအကြံများ
ကို အမျိုးသား အမျိုးသမီး အားလုံး ဝိန်းချုပ်ကြံစဉ်များ။

၄။ ကျား၊မ ပင့်ကူအိမ်သုံးသပ်ခြင်း(Cob Web)

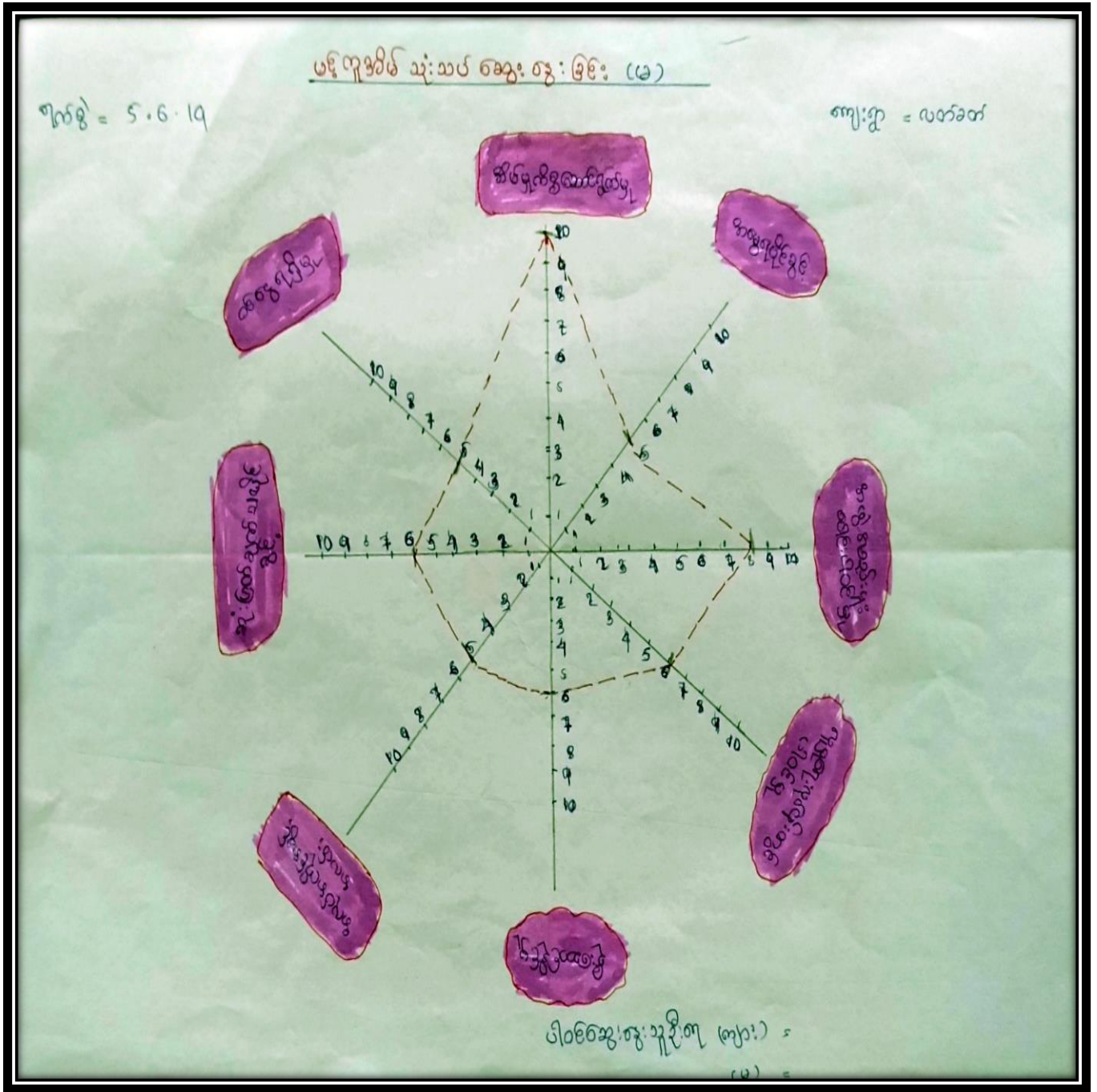

ယုံကျွန်ုပ်တို့ သုံး သင်္ကေတ : ဇွဲ၊ ဇွဲ၊ ဇွဲ၊ (ကျား)

၇.၅ = ၅.၆.၁၇

ကျား = ယက်ခတ်

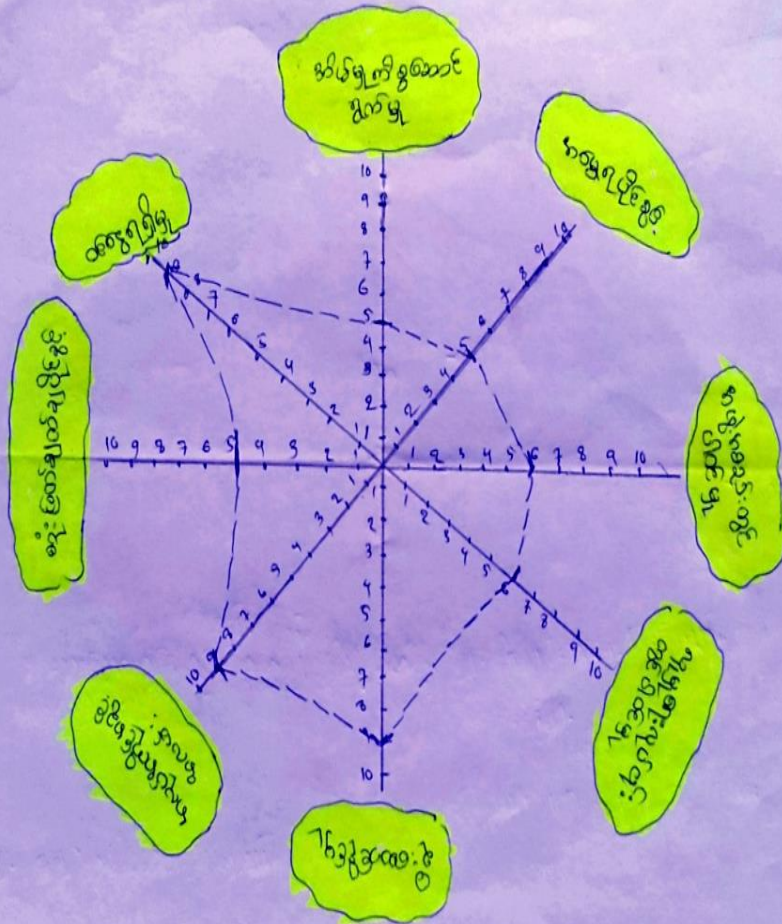

ပါးစားဇွဲအုဇိအု (ကျား) =
(၆) =

ပရိုဂရမ် သုံးဆင့်အေးစွဲခြင်း (ကျား + မ)

၈၇.၉ = 5.6.1၇

ကျား = ၈၀၁၀၀

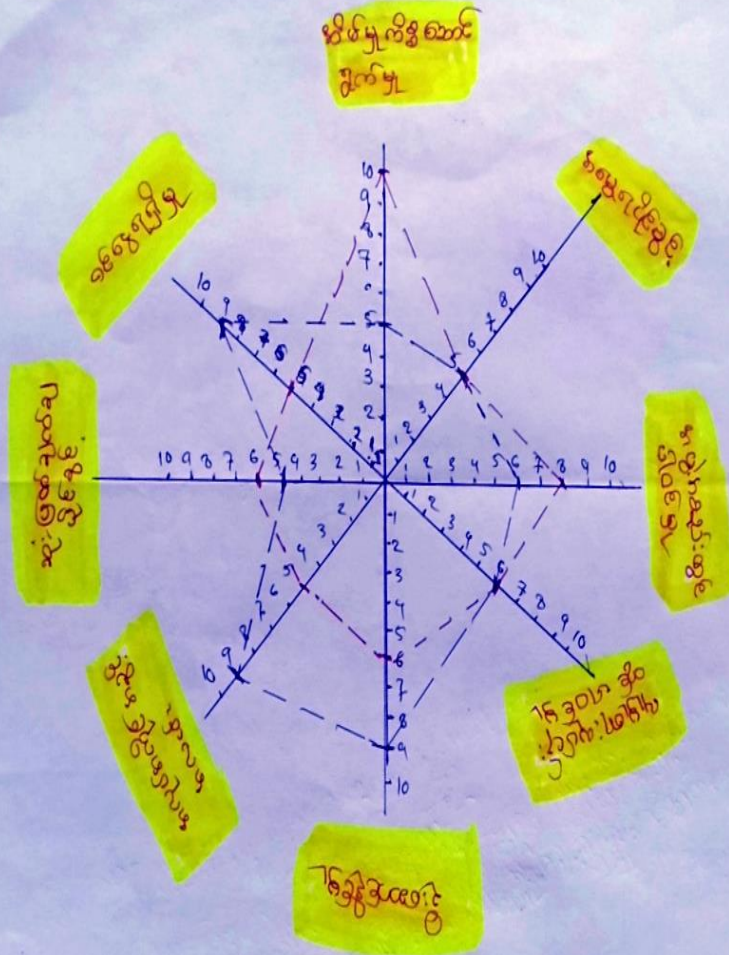

ပရိုဂရမ်အေးစွဲခြင်း (ကျား) =
(မ) =

ပင့်လူ့စိတ်ဆန်းစစ်ခြင်း

ပင့်လူ့စိတ်ဆန်းစစ်ချက်အရ စိတ်ဗျာဠိဗွဲတွင် အမျိုးသမီးတစ်ဦးတစ်ဦးမှာ များသည်။
 ဆိုးဝါးစွာဆက်ဆံခြင်းနှင့် အဖွဲ့အစည်းတွင် ပါဝင်မှု၊ လျှပ်နှံ အမျိုးသမီးတစ်ဦးအဖြစ် ယုံကြည်မှုများသည်။
 ဝင်ရောက်မှု၊ အထူးအားပေးမှုနှင့် အားပေးမှုတွင် အမျိုးသားပို၍ များပါသည်။
 အားပေးမှုနှင့် လူ့အဖွဲ့အစည်းတွင် ပါဝင်မှုတွင် အမျိုးသားနှင့်အမျိုးသမီး အားပေးမှု
 တူညီကြသည်။

စိတ်ဗျာဠိဗွဲတွင် အမျိုးသားများသည် အမျိုးသမီးလို ပါဝင်မှု၊ ဖြစ်နိုင်ခြေနှင့် အမျိုးသမီး
 များ အားပေးမှုပေးပေးမှု ပို၍ အားပေးမှုပေးသည်။ အထူးအားပေးမှုတွင်
 အမျိုးသမီး၊ အမျိုးသား မိခင်အားပေးမှု တစ်ခု၊ လူ့အဖွဲ့အစည်းတွင် အားပေးမှုတစ်ခုနှင့်
 အမျိုးသမီးများ အားပေးမှုပိုမိုပေးသည်။

၅။ အရင်းအမြစ်အသုံးချမှုပုံစံပြဇယား(Asset Mapping)

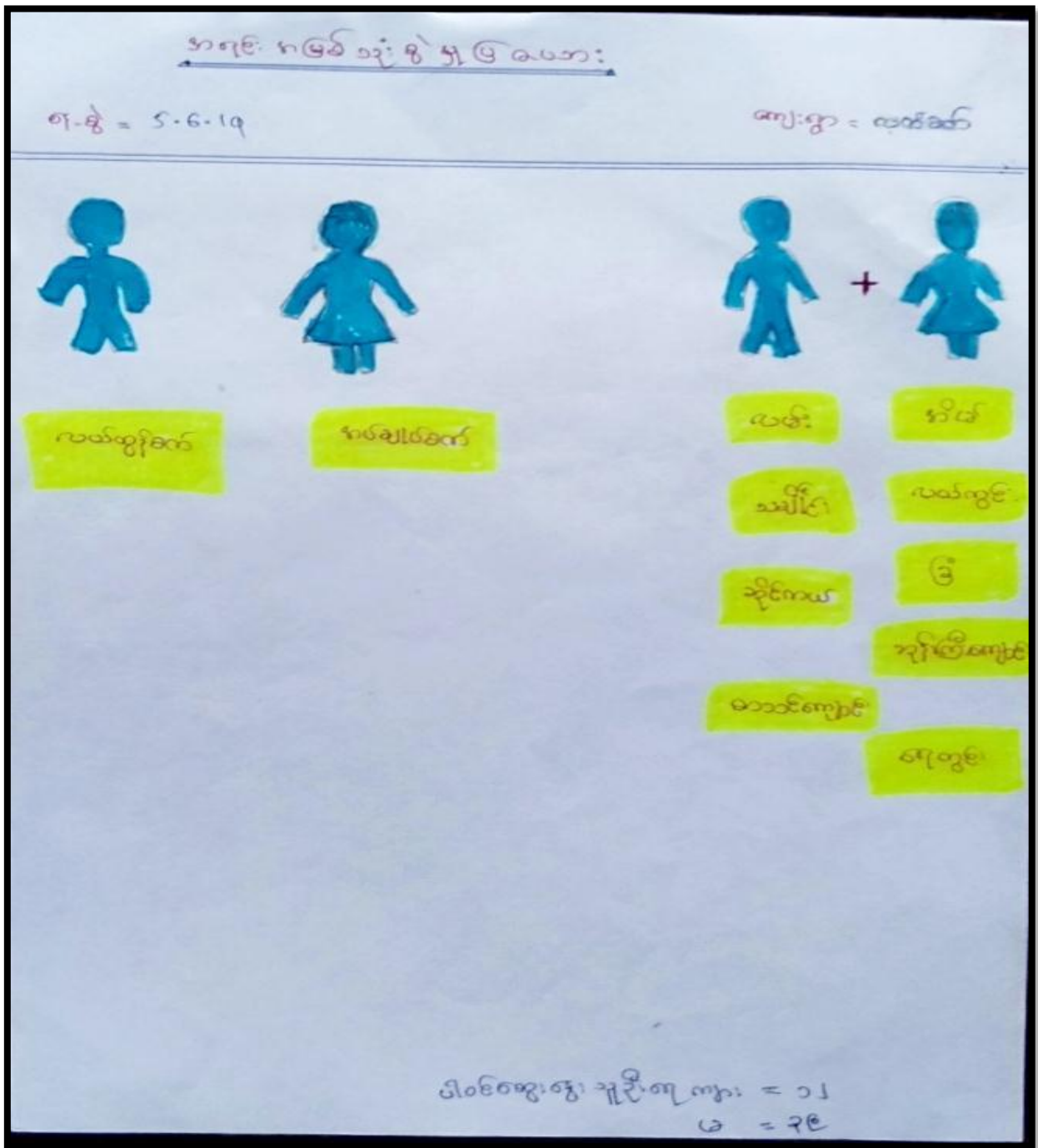

၈ ရက်အတွင်း ကိုင်းချုပ်ရှင်အဖွဲ့

တ.စွ. = ၅.၆.၁၇

ကျေးဇူး = လက်ခံ



လယ်ထွက်

ကပ်ချပ်ခဲ

ကျေးဇူး

လက်

ဆိုင်ကယ်

ဒီ

ခိတ်

အိုင်ကြေး

အောင်ကျောင်း

လယ်ကျွေး

ပိတ်ဆွေးစွဲ: အိုင်ကြေး (ကျောင်း) = ၁၂

(၆) = ၃၉

၀၂၃၈ ဖွဲ့စည်းပုံ - နောက်

၀၂၃၉ - ပတ်ဝန်းကျင်

- အားလုံးအားလုံးပူးပေါင်း၍ ဆန်းစစ်မှု ပြုလုပ်ပေးခြင်း

ပတ်ဝန်းကျင်နှင့်ပတ်သက်၍ စနစ်ကျကျ ဆန်းစစ်မှုများ ပြုလုပ်ပေးပါမည်။

အားလုံးအားလုံးပူးပေါင်း၍ ဆန်းစစ်မှုများ ပြုလုပ်ပေးခြင်း၊ အားလုံးအားလုံးပူးပေါင်း၍ ဆန်းစစ်မှုများ ပြုလုပ်ပေးခြင်း၊ အားလုံးအားလုံးပူးပေါင်း၍ ဆန်းစစ်မှုများ ပြုလုပ်ပေးခြင်း၊ အားလုံးအားလုံးပူးပေါင်း၍ ဆန်းစစ်မှုများ ပြုလုပ်ပေးခြင်း။

အားလုံးအားလုံးပူးပေါင်း၍ ဆန်းစစ်မှုများ ပြုလုပ်ပေးခြင်း - အားလုံးအားလုံးပူးပေါင်း၍ ဆန်းစစ်မှုများ ပြုလုပ်ပေးခြင်း။

အားလုံးအားလုံးပူးပေါင်း၍ ဆန်းစစ်မှုများ ပြုလုပ်ပေးခြင်း - အားလုံးအားလုံးပူးပေါင်း၍ ဆန်းစစ်မှုများ ပြုလုပ်ပေးခြင်း။

အားလုံးအားလုံးပူးပေါင်း၍ ဆန်းစစ်မှုများ ပြုလုပ်ပေးခြင်း - အားလုံးအားလုံးပူးပေါင်း၍ ဆန်းစစ်မှုများ ပြုလုပ်ပေးခြင်း။

အားလုံးအားလုံးပူးပေါင်း၍ ဆန်းစစ်မှုများ ပြုလုပ်ပေးခြင်း - အားလုံးအားလုံးပူးပေါင်း၍ ဆန်းစစ်မှုများ ပြုလုပ်ပေးခြင်း။

အားလုံးအားလုံးပူးပေါင်း၍ ဆန်းစစ်မှုများ ပြုလုပ်ပေးခြင်း - အားလုံးအားလုံးပူးပေါင်း၍ ဆန်းစစ်မှုများ ပြုလုပ်ပေးခြင်း။

အားလုံးအားလုံးပူးပေါင်း၍ ဆန်းစစ်မှုများ ပြုလုပ်ပေးခြင်း - အားလုံးအားလုံးပူးပေါင်း၍ ဆန်းစစ်မှုများ ပြုလုပ်ပေးခြင်း။

၆။ အဖွဲ့အစည်းချိတ်ဆက်မှုပြယေား (Veen Diagram)

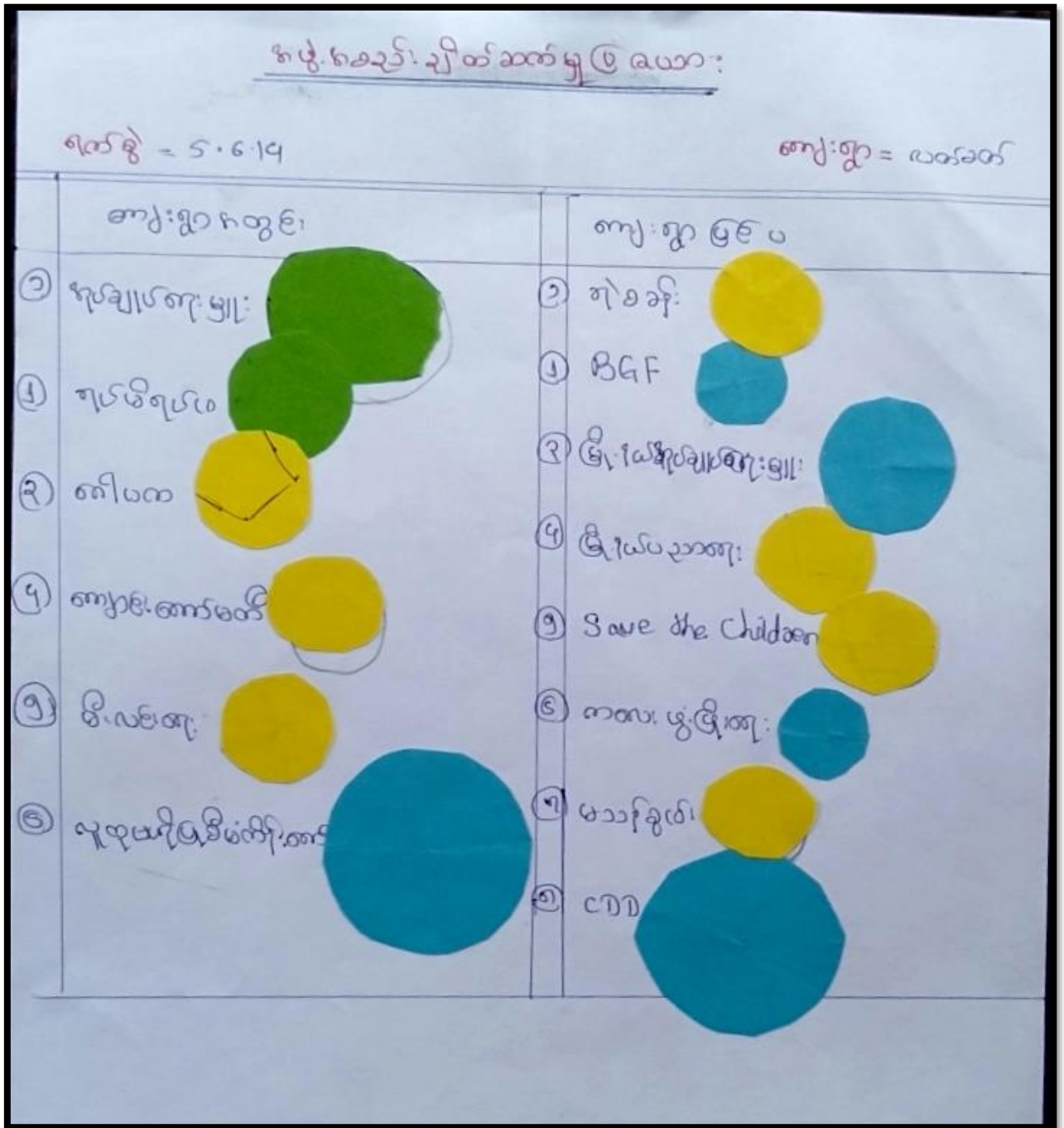

နမူနာအဖြစ် - ချိတ်ဆက်မှုပြုစေပုံ ဆိုက်ဖက်ခြင်း၊
ဒုဗ္ဗိ၊ ရွေး၊ ရွေး၊ ရွေး၊

- ကျေးဇူးတင်ရန် ချုပ်ဆိုမှုများ သည် ကျေးဇူးတင် စေရန်နှင့် ဖွဲ့စည်းပုံ၊
ပျက်စီးမှုနှင့် ချိတ်ဆက်မှု ပြုစုပေးသည်။
- ရုပ်ပုံရုပ်ဝတ် - တိကျစွာ နမူနာများ သည် ပုံစံနှင့် နားထောင်မှုများ
ပါဝင်ကြသည်။
- ကျေးဇူးတင်စေရန်နှင့် ပညာရေး ကိစ္စများပါဝင်ကြသည်။
- ငွေကြေး သို့မဟုတ် ရုပ်ပုံများဖြင့် နားထောင်မှုများ ငွေကြေး
နှင့် ပူးပေါင်း၊ ကျေးဇူးပြုပေးခြင်းနှင့် ကျေးဇူးတင်ပါဝင် ဆက်တွဲကြသည်။
- Save the Children, ကျေးဇူးတင်မှုများ - ငွေကြေးနှင့် ၊ ရုပ်ပုံများဖြင့်
နှင့် ဆက်သွယ် ဆက်တွဲ သာသည်။
- ငွေကြေးရုပ်ပုံများဖြင့် နားထောင်မှုများ နှင့် ကျေးဇူးတင်မှုများဖြင့် ကျေးဇူး
မပြုနိုင်ခြင်းနှင့် ကျေးဇူးတင်မှုများ ပါဝင်ကြသည်။
- ငွေကြေးပညာရေးများသည် ကျေးဇူးတင်မှုများနှင့် ကျေးဇူးတင်မှု
နှင့် ချိတ်ဆက်ကြသည်။

၇။ ကော်မတီဝင်များရွေးချယ်ခြင်းနှင့် ကျေးရွာဖွံ့ဖြိုးရေးအစီအစဉ် ဆောင်ရွက်မှုမှတ်တမ်း



၈။ ကျေးရွာအချက်အလက်များ(PC 1)

ပုံစံ - ၈ - ၁ ကျေးရွာအခြေခံအချက်အလက်များ (Form PC 1)

လမ်းညွှန်ရွက်၊ ကျေးရွာတစ်ရွာသို့ ပထမဆုံးမိတ်ဆက်ခရီးသွားရောက်သောအခါ လူထုစည်းရုံးရေးမှူးသည် ကျေးရွာခေါင်းဆောင်များအားကျေးရွာအချက်အလက်များကိုမေတ္တာရပ်ခံ၍တောင်းခံရသည်။ ဤအချက်အလက်များကိုစီမံကိန်းမိတ်ဆက်အစည်းဝေးမတိုင်မီတောင်းခံရမည်။ စီမံကိန်းမိတ်ဆက်အစည်းဝေးတွင် လူထုစည်းရုံးရေးမှူးသည် ဤအချက်အလက်များအား စစ်ဆေးပြီး မှန်ကန်အောင်ပြုလုပ်ရမည်။ ပြီးနောက်တွင် လူထုစည်းရုံးရေးမှူးမှ သတင်းအချက်အလက်ထံသို့ Tablets မှ တဆင့် ဖြည့်သွင်းရမည်။

ကျေးရွာခေါင်းဆောင် အမည် ဦး မ ရွှေတာ	ကျေးရွာခေါင်းဆောင်၏ ဖုန်းနံပါတ် ၀၇-၂၅၅၇၇၂၃၆၃	လူထုစည်းရုံးရေးမှူး၏အမည် ကျော်စွာ
ပြည်နယ်၊ခရိုင်၊အထွေထွေဌာန ဧရာဝတီ	မြို့နယ် ဟိုင်းဘွဲ့	ကျေးရွာအုပ်စု ကျေးရွာ
		ကျေးရွာ ပတ်ဝန်းကျင်

က။ လူဦးရေ

လူမျိုးစု	အိမ်ထောင်စုအရေအတွက်	ကိုးကွယ်သည့်ဘာသာ	အိမ်ထောင်စုအရေအတွက်
လူမျိုးစု (၁) မြို့မရောင်	၂၂၀	ဘာသာ(၁) မြို့မရောင်	၂၂၀
လူမျိုးစု (၂) -----		ဘာသာ(၂) -----	
လူမျိုးစု (၃) -----		ဘာသာ(၃) -----	
လူမျိုးစုရော -----		ဘာသာရော -----	
အခြား			
	အရေအတွက်		
မသန်စွမ်းသူများ	၁၇		
သက်ကြီးရွယ်အိုများ (၆၅ နှစ် နှင့် အထက်)	၆၀		
စစ်ဘေးရှောင်			

	အမျိုးသား(အရေအတွက်)	အမျိုးသမီး(အရေအတွက်)	စုစုပေါင်းအရေအတွက်
လူဦးရေ			
လူမျိုးစု (၁)-ဗိုလ်ထောင်	၆၇၉	၆၃၇	၁၃၁၆
လူမျိုးစု (၂)-----			
လူမျိုးစု (၃)-----			
အခြား			
အိမ်ထောင်ဦးစီး	၁၇၀	၅၀	၂၂၀

(ခ)အခြေခံအဆောက်အအုံ အသုံးအဆောင်များ

စာသင်ကျောင်း	အမှတ် ခြစ်ပါ	ကျန်းမာရေး	အမှတ် ခပ်ပါ	ဘာသာရေးအဆောက် အအုံများ	အမှတ် ခြစ်ပါ
အထက်တန်းကျောင်း	<input type="checkbox"/>	ဆေးရုံ	<input type="checkbox"/>	ဇေတီ	<input checked="" type="checkbox"/>
အလယ်တန်းကျောင်း	<input type="checkbox"/>	ကျန်းမာရေးဌာန	<input type="checkbox"/>	ဘုန်းကြီးကျောင်း	<input checked="" type="checkbox"/>
မူလတန်းကျောင်း	<input checked="" type="checkbox"/>	ကျန်းမာရေးဌာနခွဲ	<input type="checkbox"/>	ဟိန္ဒူဘုရားကျောင်း	<input type="checkbox"/>
မူကြိုကျောင်း	<input type="checkbox"/>	ဆေးပေးခန်း	<input type="checkbox"/>	ရေစိမ့်ယာန်ကျောင်း	<input type="checkbox"/>
အခြား	<input type="checkbox"/>	အခြား	<input type="checkbox"/>	ဗလီ	<input type="checkbox"/>
				အခြား	<input type="checkbox"/>
မှတ်ချက်		မှတ်ချက်		မှတ်ချက်	

ကျွမ်းကျင်သူများမှတ်တမ်း (ကျေးရွာတွင်နေထိုင်သော သို့မဟုတ် တခြားရွာမှလာရောက်သောကျွမ်းကျင်သူများ)

(၁) စာသင်ကျောင်း			(၂) ကျန်းမာရေး			(၃) လက်မှုပညာရှင်		
	ရွာတွင်နေထိုင်သူ	အခြားရွာမှလာသူ		ရွာတွင်နေထိုင်သူ	အခြားရွာမှလာသူ		ရွာတွင်နေထိုင်သူ	အခြားမှလာ
မူလတန်းပြဆရာ/မ	<input checked="" type="checkbox"/>	<input checked="" type="checkbox"/>	ဆရာဝန်	<input type="checkbox"/>	<input type="checkbox"/>	လက်သမား	<input checked="" type="checkbox"/>	<input type="checkbox"/>
အထက်တန်းပြဆရာ/မ	<input type="checkbox"/>	<input type="checkbox"/>	လက်ထောက်ကျန်းမာရေးမှူး	<input type="checkbox"/>	<input type="checkbox"/>	ပန်းရံ	<input checked="" type="checkbox"/>	<input type="checkbox"/>
အလယ်တန်းပြဆရာ/မ	<input type="checkbox"/>	<input type="checkbox"/>	အမျိုးသမီးကျန်းမာရေးဆရာမ	<input type="checkbox"/>	<input type="checkbox"/>	လျှပ်စစ်ကျွမ်းကျင်ပီးသမား	<input type="checkbox"/>	<input type="checkbox"/>
မူကြိုဆရာ/မ	<input type="checkbox"/>	<input type="checkbox"/>	သားဖွားဆရာမ	<input checked="" type="checkbox"/>	<input type="checkbox"/>	ရေတိုက်သွယ်သူ	<input type="checkbox"/>	<input type="checkbox"/>
အခြား	<input type="checkbox"/>	<input type="checkbox"/>	ပြည်သူ့ကျန်းမာရေးလုပ်သား	<input type="checkbox"/>	<input type="checkbox"/>	စက်ပြင်ဆရာ	<input checked="" type="checkbox"/>	<input type="checkbox"/>
မှတ်ချက်			မှတ်ချက်			မှတ်ချက်		

(ဃ) ကျေးရွာသို့ ရောက်ရှိနိုင်သည့်လမ်းအခြေအနေ / ကျေးရွာတစ်ရွာသည် ၎င်း၏ကျေးရွာအုပ်စုနှင့် ဆက်သွယ်ထားသောလမ်းအခြေအနေ (အောက်ပါတွဲကိုရိုင်းပါ)

ကျောက်ကြမ်းလမ်း ကတ္တရာလမ်း ကွန်ကရစ်လမ်း မော်တော်ဆိုင်ကယ်လမ်း
 ကျောက်စင်းလမ်း ခြေသားလမ်း လူသွားလမ်း အခြား _____

(င) ကျေးရွာဖွံ့ဖြိုးမှုစီမံချက်

ရိုင်းပါ

- (၁) လူထုထုတ်ပြန်ပုံနှိပ်စာတင်ပို့ ဤကျေးရွာတွင်ကျေးရွာဖွံ့ဖြိုးမှု စီမံချက်ရှိခဲ့ပါသလား? ရှိပါသည်/မရှိပါ/မသိပါ
- (၂) ရှိခဲ့ပါလျှင် ဤစီမံချက်ကို မည်သည့် ခုနှစ်တွင်ပြင်ဆင်ခဲ့ပါသနည်း? နှစ်-----/မသိပါ
- (၃) ဤစီမံချက်ကို ခြုံနယ်မှအတည်ပြုခဲ့ပါသလား? ပြုခဲ့ပါသည်/မပြုခဲ့ပါ /မသိပါ

စဉ်းစားအကွာအဝေး

(၁) ဤကျေးရွာ၏ပတ်ဝန်းကျင်ကျေးရွာအုပ်စု၏ပတ်ဝန်းကျင်မညီမျှကွာဝေးသနည်း? မိုင်-၇-/-မသိပါ

(၂) ဤကျေးရွာမှ ပတ်ဝန်းကျင်ကျေးရွာအုပ်စု၏ပတ်ဝန်းကျင်လွှားလားရာတွင်ကြာမြင့်သည့်အချိန်

ခြောက်သွေ့ရာသီတွင်ကြာချိန် ၇၀ မိနစ် ----- ထော်လာဂျီ/မော်တော်ဆိုင်ကယ်/မြေလျှင်/လား/မော်တော်ဘုတ်/
အခြား -----

မိုးရာသီတွင်ကြာချိန် ၄၀ မိနစ် ----- ထော်လာဂျီ/မော်တော်ဆိုင်ကယ်/မြေလျှင်/လား/မော်တော်ဘုတ်/
အခြား -----

(ဆ) ဗဟိုဝန်းကျင်ဆိုင်ရာသဘာဝဘေးအန္တရာယ်

ဤကျေးရွာတွင်ရေကြီးခြင်းကဲ့သို့ သဘာဝဘေးအန္တရာယ်ကျရောက်မှုခြင်း ရှိပါသလား။

မရှိပါ ရှိပါသည် ရှိလျှင်ဖော်ပြပါ-----

(ဇ) ကျေးရွာတွင် ဖွဲ့စည်းထားသော အဖွဲ့အစည်းများ

လူထုပတ်ဝန်းကျင်စီမံကိန်းမတိုင်မီ ဤကျေးရွာတွင် ကျေးရွာဖွံ့ဖြိုးရေးအတွက် အစိုးရ(သို့)ရွာသားများကိုယ်တိုင်(သို့) စီမံကိန်းတစ်ခုခုမှ ဖွဲ့စည်းထားသည့် အဖွဲ့အစည်းများရှိပါသလား။

(၁) -----

(၂) -----

(ဈ) အထွေထွေအုပ်ချုပ်ရေး ဦးစီးဌာန (GAD) မှ မှတ်တမ်းတင်ထားခြင်း

ဤကျေးရွာသည် အထွေထွေအုပ်ချုပ်ရေး ဦးစီးဌာန (GAD) မှ မှတ်တမ်းတင်ထားမှု ရှိပါသလား။

မရှိပါ ရှိပါသည်

ကျေးရွာခေါင်းဆောင်

အမည်

လက်မှတ် 

နေ့စွဲ 21.5.2019

လူထုစည်းရုံးရေးမှူး

အမည်

လက်မှတ်

နေ့စွဲ 21.5.2019

၉။ စီမံကိန်းစက်ဝန်းအချိန်ဇယား(PC 2)

ပုံစံ - ၉-၂ - စီမံကိန်းစက်ဝန်းအချိန်ဇယား (PC 2)

လယ်ညွှန်ချက်၊ သက်ဆိုင်ရာလူထုစည်းရုံးရေးမှူး/လက်ထောက်နည်းပညာမှူးများမှ စီမံကိန်းစက်ဝန်းအဆင့်တစ်ခုစီပြီးစီးတိုင်းကျေးရွာနှင့် ကျေးရွာအုပ်စုအတွက်ဤပုံစံကိုဖြည့်သွင်းရမည်။

စည်းရုံးရေးမှူး/လက်ထောက်နည်းပညာရေးမှူးဝန်ထမ်း အမည် - စန်စန်ပျိုပွင့်

နေ့စွဲ ၅.၆.၁၉ စက်ဝန်းအားအမှတ်ဖြစ်ပါ စက်ဝန်း(၁) စက်ဝန်း(၂) စက်ဝန်း(၃) စက်ဝန်း(၄)

မြိုင်နယ်/တိုင်း	မြို့နယ်	ကျေးရွာအုပ်စု	ကျေးရွာ
ကရင်	ပျဉ်းမနဲ	၆၇၈၈၈	လဟာ ၁၀၈

စီမံကိန်းဆောင်ရွက်မှုအဆင့်များ	နေ့စွဲ		အစည်းအဝေးတွင်တက်ရောက်သူအရေအတွက်					
	စတင်သည့်နေ့	ပြီးဆုံးသည့်နေ့	အမျိုးသားအရေအတွက်	အမျိုးသမီးအရေအတွက်	အိမ်ထောင်စုအရေအတွက်	လူမျိုးစုတက်ရောက်သူအရေအတွက်နှင့် လူမျိုးစုအမည်	အိမ်ထောင်စုပေါင်း	အိမ်ထောင်စု %
၁။ ကျေးရွာစီမံကိန်း မိတ်ဆက်အစည်းအဝေး	၅.၆.၁၉	၅.၆.၁၉	၂၇	၉၄	၂၂၀	၂၇၂ ကရင်	၂၂၀	
၂။ ကျေးရွာစွဲမြီးရေး စီမံချက်ရေးဆွဲခြင်း အစည်းအဝေး	၁၅.၆.၁၉	၁၅.၆.၁၉	၃၆	၁၀၄	၂၂၀	၁၄၀ ကရင်	၂၂၀	
၃။ ကျေးရွာအုပ်စု နည်းစနစ်ဆိုင်ရာချက်ချသည့်အစည်းအဝေး						၂		
၄။ မြို့နယ်အဆင့်စီမံကိန်းရေးဆွဲရေးနှင့်အကောင်အထောင်ဖော်ရေးကော်မတီ၏			မလို	မလို	မလို	မလို		

၁။ လူထုပုဂ္ဂိုလ် - စည်းစိမ် (၅) နှစ် အတွက် ကာကွယ်ရေး ဝန်ဆောင်မှုများကို အကောင်အထည်ဖော်ရာတွင် အောင်မြင်မှု

အောင်မြင်မှုများ အသေးစိတ်ဖော်ပြချက်များ	အောင်မြင်မှုများ အသေးစိတ်ဖော်ပြချက်များ
၁။ ကျေးဇူးတင်စာများ လူထုအဖွဲ့များမှ ရရှိလာပြီး ကာကွယ်ရေး ဝန်ဆောင်မှုများကို အကောင်အထည်ဖော်ရာတွင် အထောက်အကူပြုခဲ့ခြင်း။	၁။ ကျေးဇူးတင်စာများ စာရင်းများကို စိစစ်ပြီး ကာကွယ်ရေး ဝန်ဆောင်မှုများကို အကောင်အထည်ဖော်ရာတွင် အထောက်အကူပြုခဲ့ခြင်း။
၂။ လမ်းပန်းဆက်သွယ်ရေး ဝန်ဆောင်မှုများကို အကောင်အထည်ဖော်ရာတွင် အထောက်အကူပြုခဲ့ခြင်း။	၂။ ကျေးဇူးတင်စာများ လူထုအဖွဲ့များမှ ရရှိလာပြီး ကာကွယ်ရေး ဝန်ဆောင်မှုများကို အကောင်အထည်ဖော်ရာတွင် အထောက်အကူပြုခဲ့ခြင်း။
၃။ ပုဂ္ဂိုလ်များ၏ စွမ်းဆောင်ရည်များကို အကောင်အထည်ဖော်ရာတွင် အထောက်အကူပြုခဲ့ခြင်း။	၃။ ကျေးဇူးတင်စာများ လူထုအဖွဲ့များမှ ရရှိလာပြီး ကာကွယ်ရေး ဝန်ဆောင်မှုများကို အကောင်အထည်ဖော်ရာတွင် အထောက်အကူပြုခဲ့ခြင်း။
၄။ မြေပုံများကို အကောင်အထည်ဖော်ရာတွင် အထောက်အကူပြုခဲ့ခြင်း။	၄။ ဘဏ်၊ ငွေစာရင်းစာရင်းများကို အကောင်အထည်ဖော်ရာတွင် အထောက်အကူပြုခဲ့ခြင်း။
	၅။ လမ်းပန်းဆက်သွယ်ရေး ဝန်ဆောင်မှုများကို အကောင်အထည်ဖော်ရာတွင် အထောက်အကူပြုခဲ့ခြင်း။
	၆။ ကျေးဇူးတင်စာများ စာရင်းများကို စိစစ်ပြီး ကာကွယ်ရေး ဝန်ဆောင်မှုများကို အကောင်အထည်ဖော်ရာတွင် အထောက်အကူပြုခဲ့ခြင်း။
	၇။ လူထုပုဂ္ဂိုလ်များ၏ စွမ်းဆောင်ရည်များကို အကောင်အထည်ဖော်ရာတွင် အထောက်အကူပြုခဲ့ခြင်း။
	၈။ မြေပုံများကို အကောင်အထည်ဖော်ရာတွင် အထောက်အကူပြုခဲ့ခြင်း။

၁၁။ အစဉ်းဝေးမှတ်တမ်းများ

“ အစဉ်းဝေး မှတ်တမ်း ”

ကျေးရွာအုပ်စု - နောင်တော်
 ကျေးရွာ - လက်ခတ်

မြို့နယ် - လှိုင်ဘွဲ့
 ရက်စွဲ - ၅.၆.၃၂

ပထမကြိမ် + ဒုတိယအကြိမ်အစဉ်းဝေး

(၅.၆.၃၂) ရက်နေ့တွင် နောင်တော်ကျေးရွာအုပ်စုလက်ခတ်ကျေးရွာတွင် ဒုတိယအကြိမ်
 ဝက်ဝံနီအတွက် (ပ/ဒ) အကြိမ်စဉ်းဝေးကိုလည်း ပါဝင်ပါသည်။ ပထမကြိမ်မှာ စည်းစိမ်းတက်ရောက်
 သူ၏ရင်းကိုကောက်ယူခဲ့ပါသည်။ ကျေးရွာအုပ်စုချုပ်ရေးမှူး ဗွအဖွင့်အမှာစကားကိုဖြောဖြာ
 ဖြီးအစဉ်းဝေးကိုကော်မရှင်းပါသည်။ အစီအစဉ် (၂) အရလူထုဝင်း ရုံး ရေး မှူး ဗွအဖွင့်ကို
 ရည်ရွယ်စဉ်းဝေး ရည်ရွယ်ချက်များကို ရှင်းပြပါသည်။ ထို့နောက် အဖွဲ့အစည်း မိတ်ဆက်
 (၁၅) ချက်ကို ရှင်းပြပြီး ဒုတိယအကြိမ်စဉ်းဝေးအတွက် ရုံးပုံစံနှင့် အဖွဲ့အစည်း ဝက်ဝံနီ
 အကြောင်းကို ကျေးရွာလူထုနှင့် မေးခွန်းများမေးပြီး အဖြေပေးဆွေးနွေးခဲ့ပါသည်။
 ထို့နောက် လူမှုဆန်းစစ်ခြင်းကို အဖွဲ့ (၃) ဖွဲ့ ခွဲကာ ဆွေးနွေးစာတင်ပြပါသည်။ ဖြီးနောက်
 အမျိုးသား / သမီး အဖွဲ့ (၂) ဖွဲ့ ခွဲကာ အကဲခတ် / ငြိမ်းချမ်း / များစွာ ချက်နှင့် ကျေးရွာ
 ဖွဲ့ဖြူးရေးလုပ်ငန်းများကို ဆွေးနွေးခဲ့ပါသည်။ အမျိုးသား များ ဗွအဖွင့်အမှာစကား ကျေးရွာ
 ဖွဲ့ဖြူးရေးလုပ်ငန်း (၉) ရှိ ဖြီး အမျိုးသမီးများ ဗွအဖွင့်အမှာစကား ကျေးရွာ ဖွဲ့ဖြူးရေး
 လုပ်ငန်း (၅) ရှိပါသည်။ ဆက်လက်ပြီး အဖွဲ့အစည်း လုပ်ငန်း / လုပ်ငန်းစဉ်အရ ဦးစားပေး
 အဆင်သတ် ဗဟိုချုပ်စုများကို လှိုင်းဝက်မဝေ ဝန်ထုပ် ဦးစားပေး အဆင်သတ်များကို
 စွဲချက်သတ်မှတ်ခဲ့ပါသည်။ (၄၊ ၃၊ ၂၊ ၁) ဝန်ထုပ် ဦးစားပေး အဆင်သတ် ဗဟိုချုပ်
 ကျေးရွာလူထုနှင့် ဘဝကလေး နှစ်ယောက်ပါသည်။ လှိုင်းဝက်မဝေ ဝန်ထုပ် ဦးစားပေး အဆင်သတ်
 ဗဟိုချုပ်စုအရ ဦးစားပေး အဆင်သတ် များမှာ -

(၁) အဆင်သတ် ဦးစားပေး (၃၆၆ မှ) ၁
 (၂) အဆင်သတ် ဦးစားပေး (၁၈၆ မှ) ၂
 (၃) အဆင်သတ် ဦးစားပေး (၁၃၂ မှ) ၃
 (၄) အဆင်သတ် ဦးစားပေး (၁၃၈ မှ) ၄

အောက်ပါသည် ၈၀၀ ဗွတ်တစ်သက် ဗွတ်ကန်ကြောင်း အောက်ပါ သူတို့မှ

စာအုပ်ဖြင့် လက်မှတ်ရေးထိုး ဖြစ်ပါသည်။

နာမည်

လက်မှတ်

- (၁) အောင် နီ
- (၂) ဦးစင်စွေး
- (၃) နီနီ မို.မို.ကေး
- (၄) ဒေါ်ခင်မာမာ
- (၅) ဦး ဖုတ်
- (၆) ဒေါ်နီနီ
- (၇) ဦးကျော်စိုး
- (၈) ဒေါ်မာမာ
- (၉) ဦးကျော်စိုး
- (၁၀) ဒေါ်ခင်ခင်
- (၁၁) ဒေါ်အေးမိမိ
- (၁၂) ဦးချစ်စိန်
- (၁၃) ဦးချစ်စိန်
- (၁၄) ဒေါ်နီနီ ဖုတ်ကန်

မောင်
 စင်စွေး
 မာမာ
 နီနီ
 ဒေါ်ခင်မာမာ
 ဖုတ်
 ဒေါ်နီနီ
 ဦးကျော်စိုး
 ဒေါ်မာမာ
 ဦးကျော်စိုး
 ဒေါ်ခင်ခင်
 ဒေါ်အေးမိမိ
 ဦးချစ်စိန်
 ဦးချစ်စိန်
 ဒေါ်နီနီ
 ဖုတ်

ဗွတ်တစ်သက်သူ

ဒေါ်ခင်ခင်အောင် (TF)

5-6-19

အောင်စိုး (ဒါ/စာအုပ်အဖွဲ့)

၁၂။ ကဏ္ဍအလိုက်ဦးစားပေးဖွံ့ဖြိုးရေးလုပ်ငန်းစဉ်များ

ကဏ္ဍအလိုက်ဦးစားပေးလုပ်ငန်းစဉ်များ							
ဇယား	အစားအသွယ်	လုပ်ငန်းအမျိုးအစား	စာရင်းအကျဉ်းချုပ်			စတင်ရက်စွဲ/အဆုံးရက်စွဲ	မှတ်ချက်
			၀	၁	၂၀၂၁		
အခြေခံအဆောက်အအုံ	၁	အောက်လမ်းတိုးချဲ့ခြင်း			✓	၂၀၂၀	အစ၊ အဆ
	၂	လျှပ်စစ်လိုင်းတားလျက်ရှိခြင်း			✓	၂၀၂၀	အစ၊ အဆ
	၃	အထူးလျှပ်စစ်လိုင်း			✓	၂၀၂၀	အစ၊ အဆ
	၄	ပိတ်ဆို့ခြင်း၊ ပိတ်ဆို့ခြင်း			✓	၂၀၂၀	အစ၊ အဆ
အခြေခံအဆောက်အအုံ	၁	အောက်လမ်းတိုးချဲ့ခြင်း			✓	၂၀၂၁	အစ၊ အဆ
	၂	အောက်လမ်းတိုးချဲ့ခြင်း			✓	၂၀၂၁	အစ၊ အဆ
	၃	အောက်လမ်းတိုးချဲ့ခြင်း			✓	၂၀၂၀	အစ၊ အဆ
အခြေခံအဆောက်အအုံ	၁	အောက်လမ်းတိုးချဲ့ခြင်း			✓	၂၀၂၁	အစ၊ အဆ
	၂	အောက်လမ်းတိုးချဲ့ခြင်း			✓	၂၀၂၁	အစ၊ အဆ
	၃	အောက်လမ်းတိုးချဲ့ခြင်း			✓	၂၀၂၁	အစ၊ အဆ