

ပြည်ထောင်စုသမ္မတမြန်မာနိုင်ငံတော်အစိုးရ  
စိုက်ပျိုးရေး ၊ မွေးမြူရေးနှင့်ဆည်မြောင်းဝန်ကြီးဌာန  
ကျေးလက်ဒေသဖွံ့ဖြိုးတိုးတက်ရေးဦးစီးဌာန  
ရမည်းသင်းမြို့နယ်



လူထုဗဟိုပြုစီမံကိန်း

National Community Driven Development Project  
(NCDDP)



ကျေးရွာဖွံ့ဖြိုးရေးအစီအစဉ်

Village Development Plan (VDP)

ကျွဲတပ်ကျေးရွာ၊ ကျွဲတပ်ကျေးရွာအုပ်စု

၂၀၁၇ ခုနှစ်

မာတိကာ		
စဉ်	အကြောင်းအရာ	စာမျက်နှာအမှတ်
၁	မြို့နယ်မြေပုံ	၃
၂	ကျေးရွာအုပ်စုမြေပုံနှင့် ကျေးရွာတည်နေရာ	၄
၃	အုပ်စုတွင်ပါဝင်သောကျေးရွာများစာရင်း	၄
၄	ကျေးရွာအခြေခံအချက်အလက်များ (ကျေးရွာသမိုင်းကြောင်း)	၅ မှ ၆
၅	လူထုပူးပေါင်းပါဝင်သောလူမှုဆန်းစစ်ခြင်းနှင့်အကဲဖြတ်ခြင်းလုပ်ငန်းစဉ် (PSA/PRA)အကျဉ်းချုပ်ဇယား	၇ မှ ၁၀
၆	ကျေးရွာဖွံ့ဖြိုးရေးအစီအစဉ်အတွက်အသုံးပြုခဲ့သော PRA tools များနှင့်တစ်ခုချင်းစီ အတွက်သုံးသပ်ချက်များ	၁၁ မှ ၂၄
၇	ကော်မတီဝင်များရွေးချယ်ခြင်းနှင့်ကျေးရွာဖွံ့ဖြိုးရေးအစီအစဉ်ဆောင်ရွက်မှုမှတ်တမ်းခါတ်ပုံများ	၂၅ - ၂၆
၈	ကျေးရွာအချက်အလက် (ပုံစံ-၁)	၂၇ -၂၉
၉	စီမံကိန်းစက်ဝန်းအချိန်ဇယား (ပုံစံ-၂)	၃၀
၁၀	ကျေးရွာဖွံ့ဖြိုးရေးဦးစားပေးအစီအစဉ် (ပုံစံ-၃)	၃၁ - ၃၂
၁၁	ကျေးရွာအုပ်စုစီမံကိန်းလုပ်ငန်းခွဲရွေးချယ်ခြင်း (ပုံစံ-၄)	၃၃ - ၃၄
၁၂	အစည်းအဝေးမှတ်တမ်းများ(ပထမအကြိမ်၊ဒုတိယအကြိမ်)	၃၅ - ၃၉
၁၃	ကဏ္ဍအလိုက်ဦးစားပေးဖွံ့ဖြိုးရေးလုပ်ငန်းစဉ်များ	၄၀ - ၄၂



၂။ ကျေးရွာအုပ်စုမြေပုံနှင့် ကျေးရွာတည်နေရာ

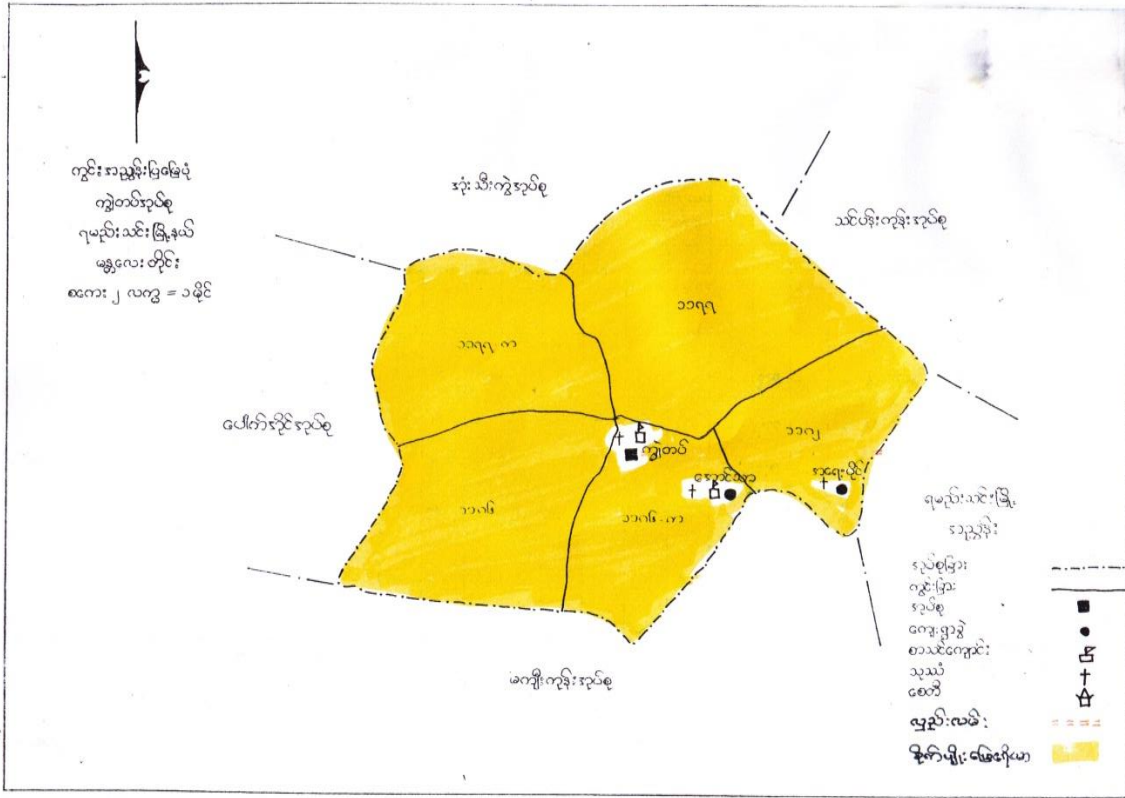

၃။ အုပ်စုတွင်ပါဝင်သောကျေးရွာများစာရင်း

စဉ်	ကျေးရွာအုပ်စုအမည်	ကျေးရွာအမည်	မှတ်ချက်
၁	ကျွဲတပ်	ကျွဲတပ်	
		အောင်သာ	
		အရှေ့ပိုင်	

(၄) ကျေးရွာအခြေခံအချက်အလက်များ

စဉ်	အကြောင်းအရာ	အရေအတွက်	
၁	အိမ်ထောင်စုအရေအတွက်	၃၃၂	
၂	လူဦးရေ (ကျား၊မ)	၁၃၈၉	ကျား-၆၈၃ မ-၇၀၆
၃	အခြေခံအဆောက်အအုံများ	အလယ်တန်းကျောင်း	
၄	ကျွမ်းကျင်သူများ	လက်သမား ပန်းရံ စက်ပြင်ဆရာ	
၅	ကျေးရွာသို့ ရောက်ရှိနိုင်သောလမ်းအခြေအနေ	ကျောက်ခင်းလမ်း	
၆	သဘာဝဘေးအန္တရာယ်	မရှိပါ။	
၇	အထွေထွေအုပ်ချုပ်ရေးဦးစီးဌာနမှမှတ်တမ်းတင်ထားခြင်း	ရှိပါသည်	

(၅) လူထုပူးပေါင်းပါဝင်သောလူမှုဆန်းစစ်ခြင်းနှင့်အကဲဖြတ်ခြင်းလုပ်ငန်းစဉ် (PSA/PRA)အကျဉ်းချုပ်ဇယား

စဉ်	အကြောင်းအရာ	ရက်စွဲ	ဦးတည်အုပ်စု	တက်ရောက်သူ			အဓိကဆွေးနွေးချက်များ
				ကျား	မ	ပေါင်း	

၁	လူမှုရေးနှင့်အရင်းအမြစ်ပြုပြင်မှု	၂၄.၁.၂၀၁၇	စေတနာ့ဝန်ထမ်း၊ အမျိုးသား၊ အမျိုးသမီး	၇	၃	၁၀	လမ်းပန်းဆက်သွယ်ရေးအခြေအနေအခြေခံအဆောက်အအုံများ၊ လယ်ယာမြေများ၊ မြစ်ချောင်းများ၊ ရေတွင်းရေကန်များ၊ သစ်တောများ၊ ဆည်မြောင်းများ။
၂	ဥစ္စာနေပိုင်ဆိုင်မှုအဆင့်များသုံးသပ်ခြင်း	၂၄.၁.၂၀၁၇	ပြေလည်သော အုပ်စု၊ အလယ်အလတ်အုပ်စု၊ မပြေလည်သော အုပ်စု	၅	၃	၈	ပိုင်ဆိုင်မှုစံနှုန်းများသတ်မှတ်ခြင်း၊ စံနှုန်းများအပေါ်အခြေခံပြီးအဆင့်သတ်မှတ်ပေးသော အိမ်ထောင်စုအရေအတွက်စံနှုန်းများ၊ အဓိကအသက်မွေးဝမ်းကြောင်းလုပ်ငန်းများအားမှတ်တမ်းတင်ခြင်း။
၃	ပိုင်ဆိုင်မှုသုံးသပ်ခြင်း	၂၄.၁.၂၀၁၇	အမျိုးသားများ၊ အမျိုးသမီးများ	၄	၄	၈	ပိုင်ဆိုင်မှုအပေါ် အမျိုးသား၊ အမျိုးသမီးထိန်းချုပ်လွှမ်းမိုးမှုအခြေအနေအားဆွေးနွေးမှတ်တမ်းတင်ခြင်း။
၄	ကျား-မအခန်းကဏ္ဍသုံးသပ်ခြင်း (cobweb)	၂၄.၁.၂၀၁၇	အမျိုးသားများ၊ အမျိုးသမီးများ	၃	၃	၆	အမျိုးသား၊ အမျိုးသမီးတန်းတူအခွင့်အရေးရရှိမှုအခြေအနေအားဆွေးနွေးမှတ်တမ်းတင်ခြင်း။
၅	ရာသီခွင်ဇယား	၂၄.၁.၂၀၁၇	စေတနာ့ဝန်ထမ်း၊ အမျိုးသားများ၊ အမျိုးသမီးများ	၅	၂	၇	ရာသီဥတုအဓိကအသက်မွေးဝမ်းကြောင်းလုပ်ငန်းများရောဂါဘယများ၊ ပွဲတော်များအားဆွေးနွေးမှတ်တမ်းတင်ခြင်း။
၆	အဖွဲ့အစည်းဆိုင်ရာ အကဲဖြတ်ချက်နှင့် ဗင်းကားချပ်	၂၄.၁.၂၀၁၇	အမျိုးသားများ၊ အမျိုးသမီးများ	၄	၃	၇	လူထုနှင့်ထိတွေ့ ဆက်ဆံပြီး လူထုအကျိုးစီးပွားအတွက် ဆောင်ရွက်လျက်ရှိသော ရွာအတွင်း၊ ရွာပြင်ပအဖွဲ့အစည်းများအားဖော်ထုတ်ခြင်းနှင့် ဆက်သွယ်မှုပုံသဏ္ဍာန်ကို ကားချပ်ပေါ်တွင်မှတ်တမ်းတင်ခြင်း။

၇	အခက်အခဲများ (ပြဿနာများ)	၂၄.၁.၂၀၁၇	အမျိုးသား၊ အမျိုးသမီး	၁၅	၁၂	၂၇	အမျိုးသားများနှင့်အမျိုးသမီးများနေ့စဉ်လူနေမှုဘဝတွင်ကြုံတွေ့နေရသောအခက်အခဲအတားအဆီးများအားဆွေးနွေးဖော်ထုတ်ခြင်း။
၈	နောင်၅နှစ်စာမျှော်မှန်းချက်	၂၄.၁.၂၀၁၇	အမျိုးသားများနှင့်အမျိုးသမီးများ	၁၅	၁၂	၂၇	အဓိကပြဿနာကိုပြေလည်စေသောအကြောင်းရင်းများအားပြေလည်စေမည့်လုပ်ငန်းများအားဖော်ထုတ်ခြင်း။
၉	ဦးစားပေးလုပ်ငန်းများရွေးချယ်ဆုံးဖြတ်ခြင်း။	၂၄.၁.၂၀၁၇	အမျိုးသား၊ အမျိုးသမီး	၁၅	၁၂	၂၇	ဖော်ထုတ်ထားသောလုပ်ငန်းများအားဦးစားပေးအဆင့်နှိုင်းယှဉ်သတ်မှတ်ခြင်း။

၆။ ကျေးရွာဖွံ့ဖြိုးရေးအစီအစဉ်အတွက်အသုံးပြုခဲ့သော PRA tools များနှင့်တစ်ခုချင်းစီအတွက်သုံးသပ်ချက်များ

၆။ (က) လူမှုရေးနှင့်အရင်း အမြစ်ပြုမြေပုံ



လူမှုရေးနှင့်အရင်းအမြစ်ပြုပြင်မှုသုံးသပ်ချက်



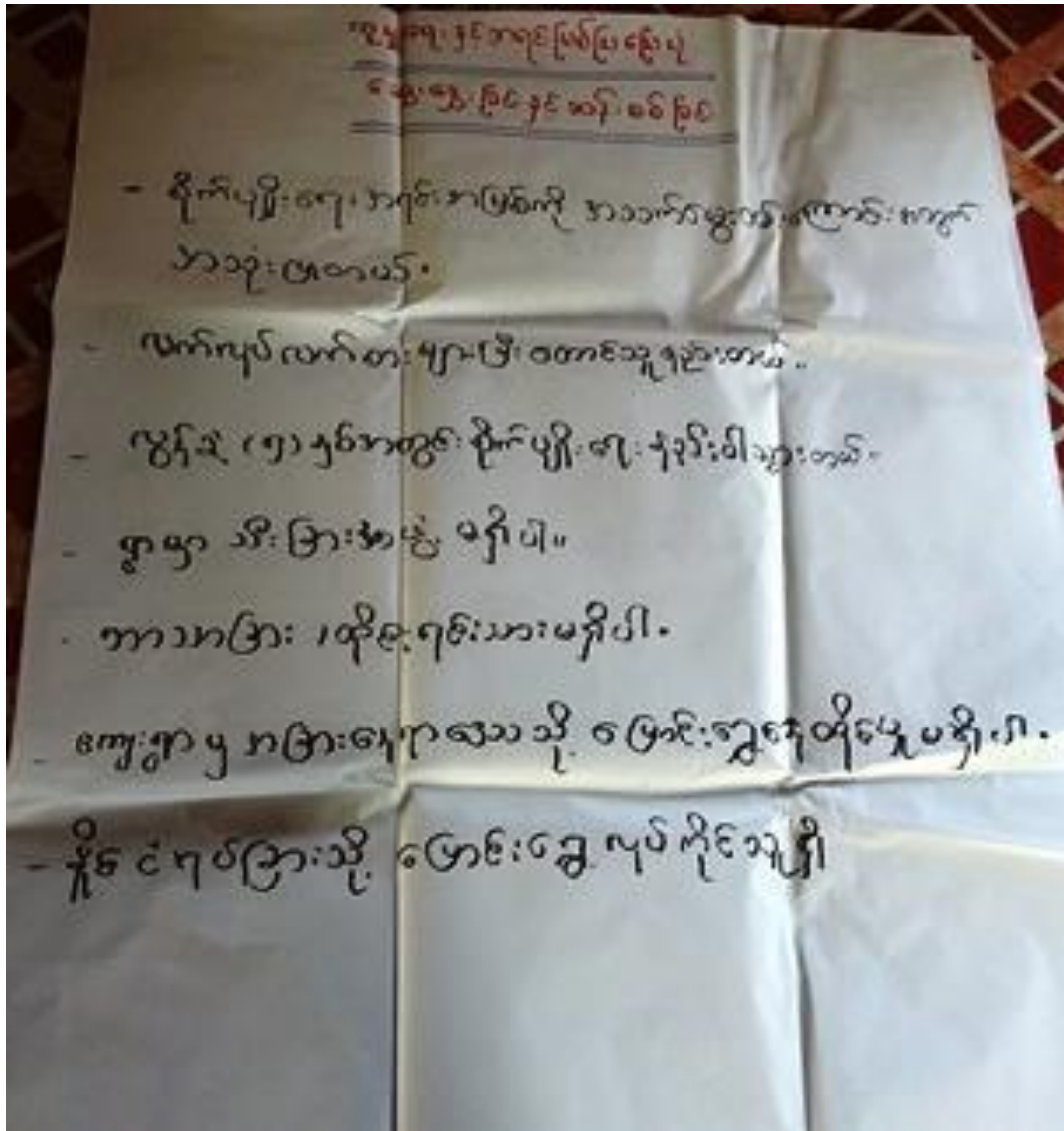

၆။ (ခ) ဥစ္စာနေပိုင်ဆိုင်မှု အဆင့်များသုံးသပ်ခြင်း

ကျွန်ုပ်တို့ကုန်သွယ်ရေးကုမ္ပဏီမှ ဥစ္စာများရောင်းချသည့်အခါ

အမျိုးအမည်	အမျိုးအမည်	အရောင်းအဝယ်အရေအတွက်	တန်ဖိုး
ပျဉ်းမာသော အုတ်ခဲ	တိုက်ခဲ၊ လယ်စား (သေစောက်)၊ ကား၊ ခွေး၊ လှေစက်	၂၅	၇.၅
အသင့်အား တွယ်	ပျဉ်းမာ၊ လှေစက်၊ တံတိုင်း၊ လယ်စား (သေစောက်)၊ ခွေး၊ ဆိုင်ကယ်	၁၅၀	၅၅၁၈
မာကျောသော အုတ်ခဲ	ကြမ်းခဲ၊ လှေစက်၊ လက်ကုပ်လက်စား၊ ပန်းခွံ၊ ကျွဲစား၊ စက်ဘီး	၁၄၇	၅၅.၃
ပိုက်ကုန် အုတ်ခဲ	အိမ်မုတ်၊ ကျွဲစား၊ ကောက်ပဲ၊ မုသုမုတ်၊ မကုတ်စား၊ မြေ	၁၀	၃.၁

စုစုပေါင်း = ၇၇၂

ဦးစီးဌာနမှ ဦးအိမ်ဖြူကွီ (CF)  
 ဦးစီးဌာနမှ ဦးအိမ်ဖြူကွီ (CF)  
 ဦးစီးဌာနမှ ဦးအိမ်ဖြူကွီ (CF)

ဥစ္စာနေပိုင်ဆိုင်မှုအဆင့်များအား အုပ်စုအလိုက်သုံးသပ်ခြင်း

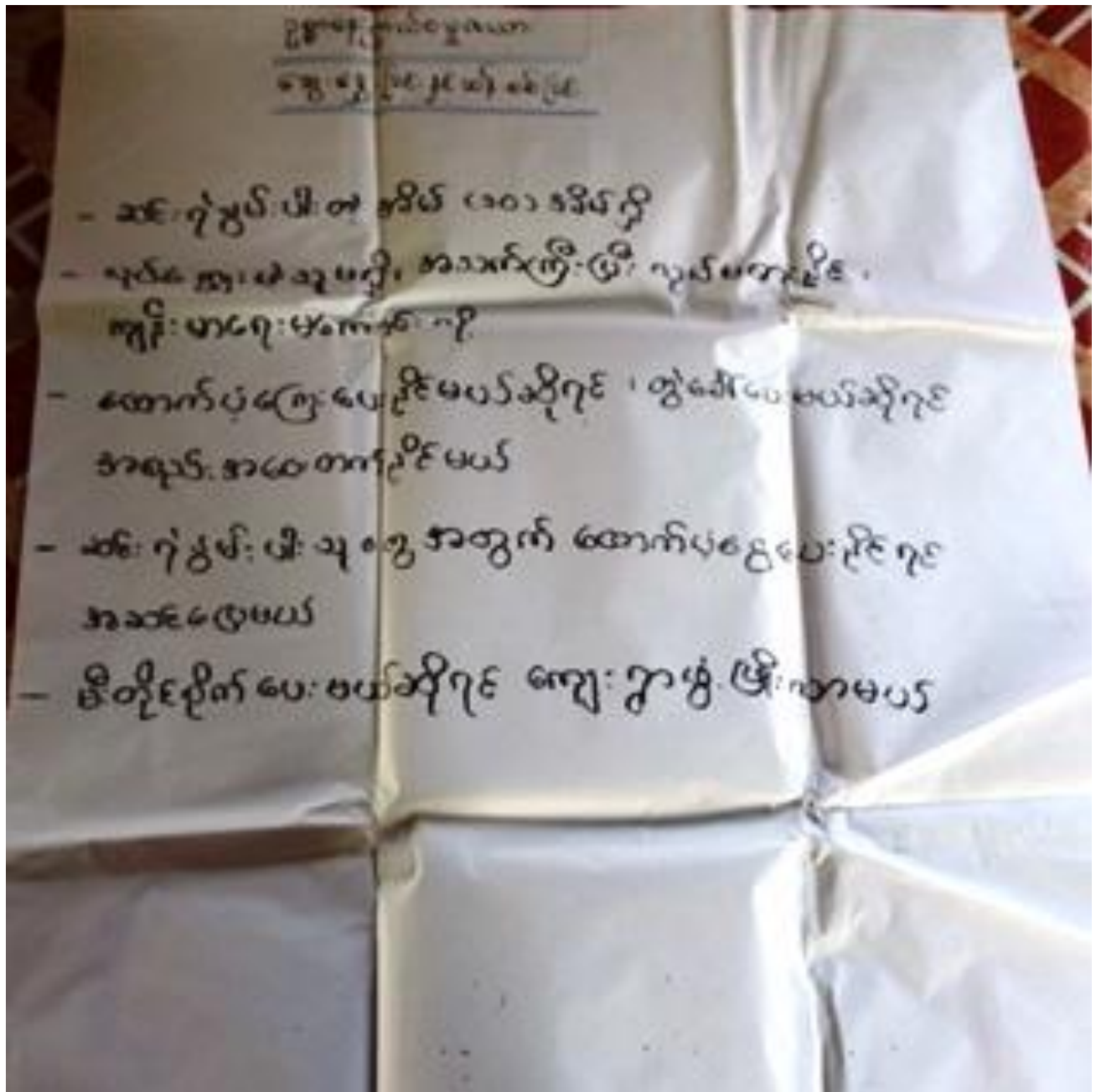

၆။(ဂ)ပိုင်ဆိုင်မှုသုံးသပ်ခြင်း

ကျွန်တပ်တို့နှင့် ကျွန်တပ်ကျေးဇူးတင်  
ဖိုင်းဆိုင်းနှင့် ဆွဲဆောင်ခြင်း



ပိုက်ကျွန်ခြင်း

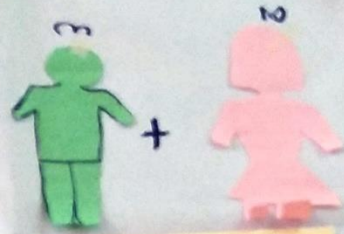

ဆွဲကြီးကျောင်း

ရေဝွင်

ဘေးလှဲကွင်း

ဌာနခွဲ

အထောက်အကူ

စာကြည့်တိုက်

သစ်ပင်

ရေကန်



အရေအတွက်ဆိုင်ရာ ချွတ်မှု ပုံစံပြပေးတာ

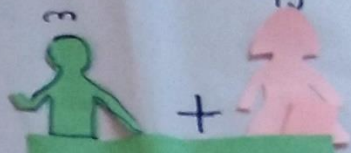

ပိုက်ကောက်ခြင်း

ဘေးထူးကွင်း

ရေကန်

ရေတွင်း

ယင်း

လယ်ယာ

စာကြည့်တိုက်

သစ်ပင်

ပိုင်ဆိုင်မှုအားသုံးသပ်ခြင်း

ပိုင်ဆိုင်မှုသုံးသပ်ခြင်း

ဆွေးနွေးခြင်း နှင့် ဆန်းစစ်ခြင်း

\* အမျိုးသမီးများက အခါကသုံးသော အရင်းအမြစ် မရှိ။

\* ကျား - မ တန်းတူသုံးစွဲသော အရင်းအမြစ်များ မှာ သူနီးကြီးကျောင်း၊ ရေတွင်း၊ ရေကန်၊ ရွာမိတ်၊ တောယု၊ ကွင်း၊ လယ်ယာ၊ သစ်ပင်စာကြည့်တိုက် နှင့် မြစ်ပါတယ်။

\* သူနီးကြီးကျောင်းကို အသုံးပြုရန် အမျိုးသား သိမှတ် ခွင့်တောင်းရပါသည်။

\* ဗိုက်ကျော် ခြင်းစဉ်တော့ အမျိုးသားများသာ အသုံးပြု ပါတယ်။

အနှစ်ချုပ်

ကျား - မ တန်းတူညီမျှစွာ အရင်းအမြစ်များကို အသုံးပြုပါသည်။

ဦးဆောင်ဆွေးနွေးသူ - ဦးမြကောင်း၊ ဒေါ်ခင်စော၊ ပါဝင်ဆွေးနွေးသူ - ကျား (၁) ဦး၊ မ (၅) ဦး



၆။ (ဃ) ကျား-မအခန်းကဏ္ဍ သုံးသပ်ခြင်း (cobweb)

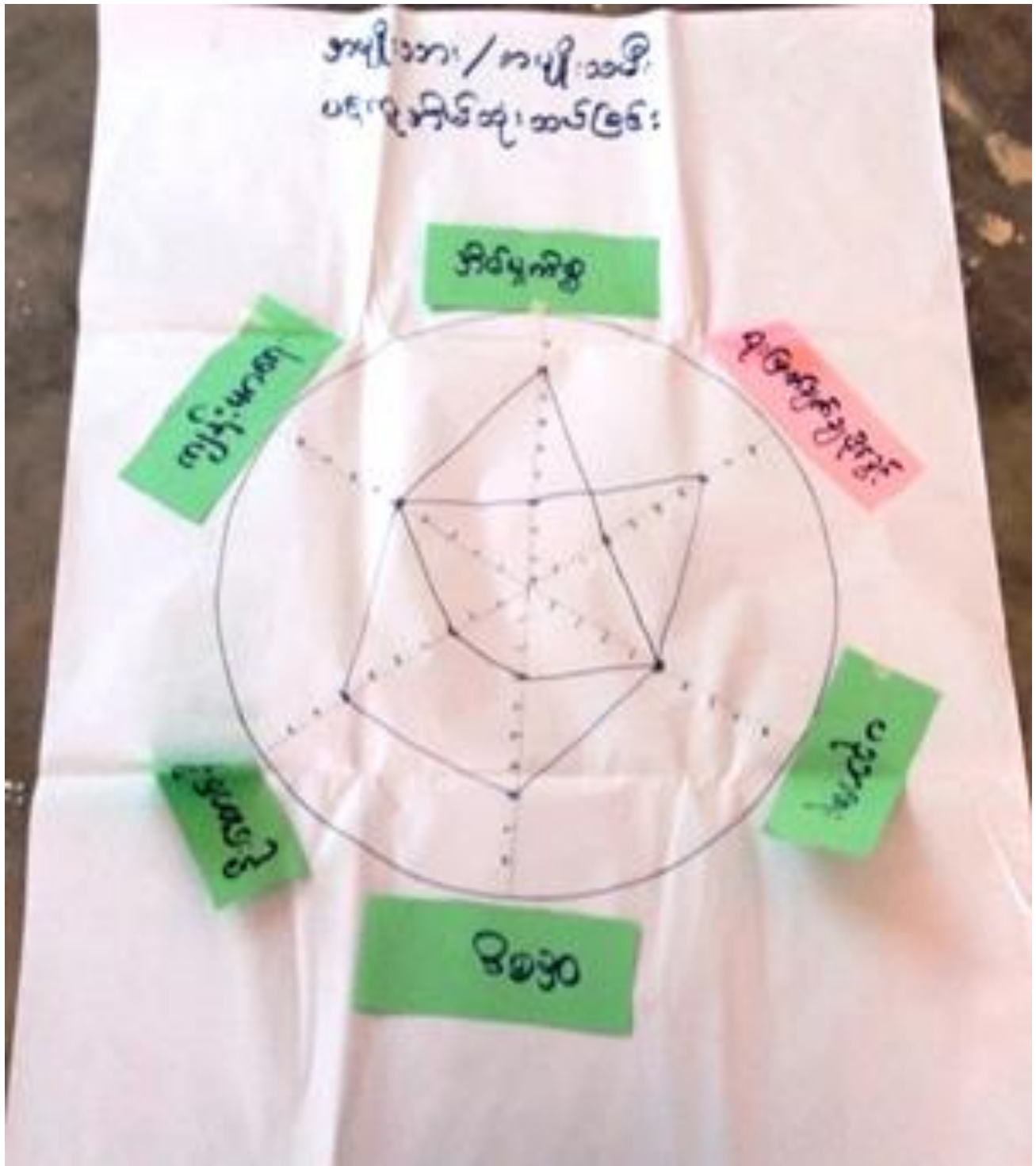

ဤကဏ္ဍမှာ ပင်လယ်ရေထဲမှာ ရေကွေးကွေး ဖြစ်ပွားနေသည့် အခြေအနေအထား  
 - အပူရှိ သော ရေကွေးကွေး များ သာ ရေကွေး ဖြစ် တာ သာ အား ရှိနေကြောင်း  
 အပူရှိ သော ရေကွေးကွေး ဖြစ်လာစေရန် မှန် ရှိပါသည်။  
 - အပူရှိ သော ရေကွေးကွေး သို့မဟုတ် အပူရှိ မှား အပူရှိ ကွေး ဖြစ်ပါသည်။  
 - အပူရှိ သော ရေကွေးကွေး များ သာ များသော အပူရှိ လျှင် အပူရှိ ကွေး ဖြစ်လာစေရန်  
 - အပူရှိ သော ရေကွေးကွေး များ သာ ရေကွေးကွေး များ သာ များသည်။  
 - အပူရှိ ကွေး များ သာ အပူရှိ ကွေး များ သာ အပူရှိ ကွေး များ သာ အပူရှိ ကွေး  
 သို့မဟုတ် အပူရှိ ကွေး များ သာ အပူရှိ ကွေး များ သာ အပူရှိ ကွေး များ သာ  
 - အပူရှိ ကွေး များ သာ အပူရှိ ကွေး များ သာ အပူရှိ ကွေး များ သာ အပူရှိ ကွေး  
 များ သာ အပူရှိ ကွေး များ သာ အပူရှိ ကွေး များ သာ အပူရှိ ကွေး များ သာ



၆။ (င) ရာသီခွင်ဇယား

ဤတပ်စုပုံစံ၊ ဤတပ်စု၊ ဤတပ်စု၊ ဤတပ်စု၊ ဤတပ်စု၊  
ရာသီခွင်(ဝင်)ကွမ်

ရာသီဥတု	အပူ	အေး	အပူ	အေး	အပူ	အေး	အပူ	အေး	အပူ	အေး	အပူ	အေး	ရာသီဥတု
ရာသီဥတု	☀	☀	☀	☀	☀	☀	☀	☀	☀	☀	☀	☀	☀
အပူအေး	—	—	—	—	—	—	—	—	—	—	—	—	—
အပူအေး	—	—	—	—	—	—	—	—	—	—	—	—	—
အပူအေး	—	—	—	—	—	—	—	—	—	—	—	—	—
အပူအေး	☁	☁	☁	☁	☁	☁	☁	☁	☁	☁	☁	☁	☁
အပူအေး	—	—	—	—	—	—	—	—	—	—	—	—	—
အပူအေး	—	—	—	—	—	—	—	—	—	—	—	—	—
အပူအေး	—	—	—	—	—	—	—	—	—	—	—	—	—
အပူအေး	—	—	—	—	—	—	—	—	—	—	—	—	—
အပူအေး	—	—	—	—	—	—	—	—	—	—	—	—	—
အပူအေး	—	—	—	—	—	—	—	—	—	—	—	—	—

ဤတပ်စုပုံစံ - ဤတပ်စု  
 ဤတပ်စုပုံစံ - ဤတပ်စု  
 ဤတပ်စုပုံစံ - ဤတပ်စု

ရာသီခွင်ယားအားသုံးသပ်ခြင်း

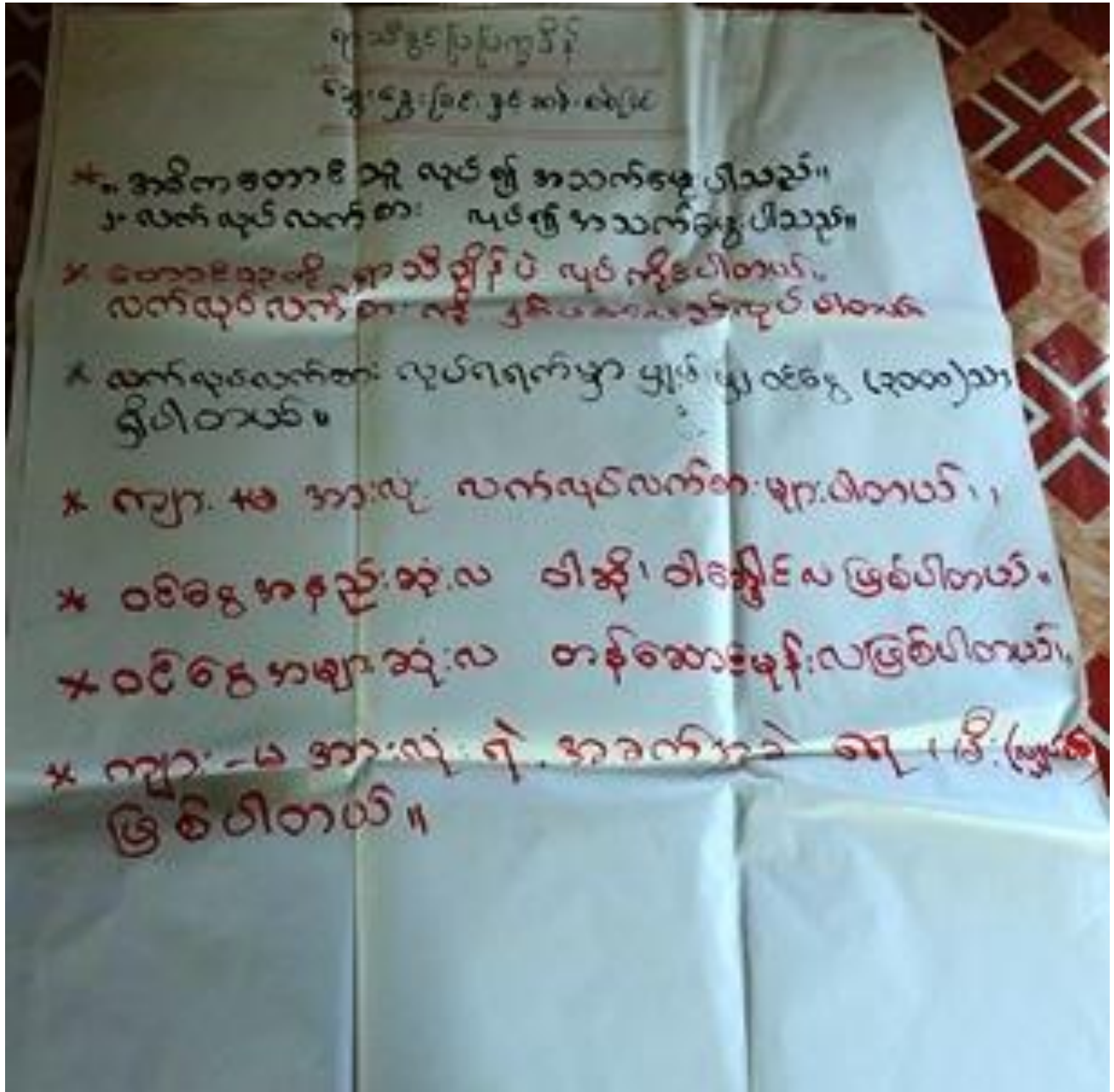

၆။ (၈) အဖွဲ့အစည်းဆိုင်ရာအကဲဖြတ်ချက် (ပင်းကားချပ်)

ကျေးဇူးတင်စာအုပ်များ (အင်းပျံစံ) ကျေးဇူးတင်စာအုပ်များ

ကျေးဇူးတင်စာအုပ်များ	ကျေးဇူးတင်စာအုပ်များ
ဟုတ်ကော့	ဂုံစာအုပ်
ဆွေဇော်ကော့	ဖို.သက်
(မြန်မာ့မဂ္ဂဇင်း)	သယံဇာတ
သယံဇာတ	မြန်မာ့မဂ္ဂဇင်း
ဂျပန်စာအုပ်	စိုက်ပျိုးရေး
စာအုပ်များစုစု	
ဘုန်းကြီး	
၁၈၇၂ / ၁၈၇၈	
ဖို.သက်စာအုပ်များ	

ဦးသောင်းဆွေးမွေးသူ - ဒေါ်အိ(ဖြူ)ကို (CF)  
 ဒေါ်ဝင်းဆွေးမွေးသူ - ကျား(ပြာ)ကို (၄)ကို





အဖွဲ့အစည်းဆိုင်ရာအကဲဖြတ်ချက်အားသုံးသပ်ခြင်း

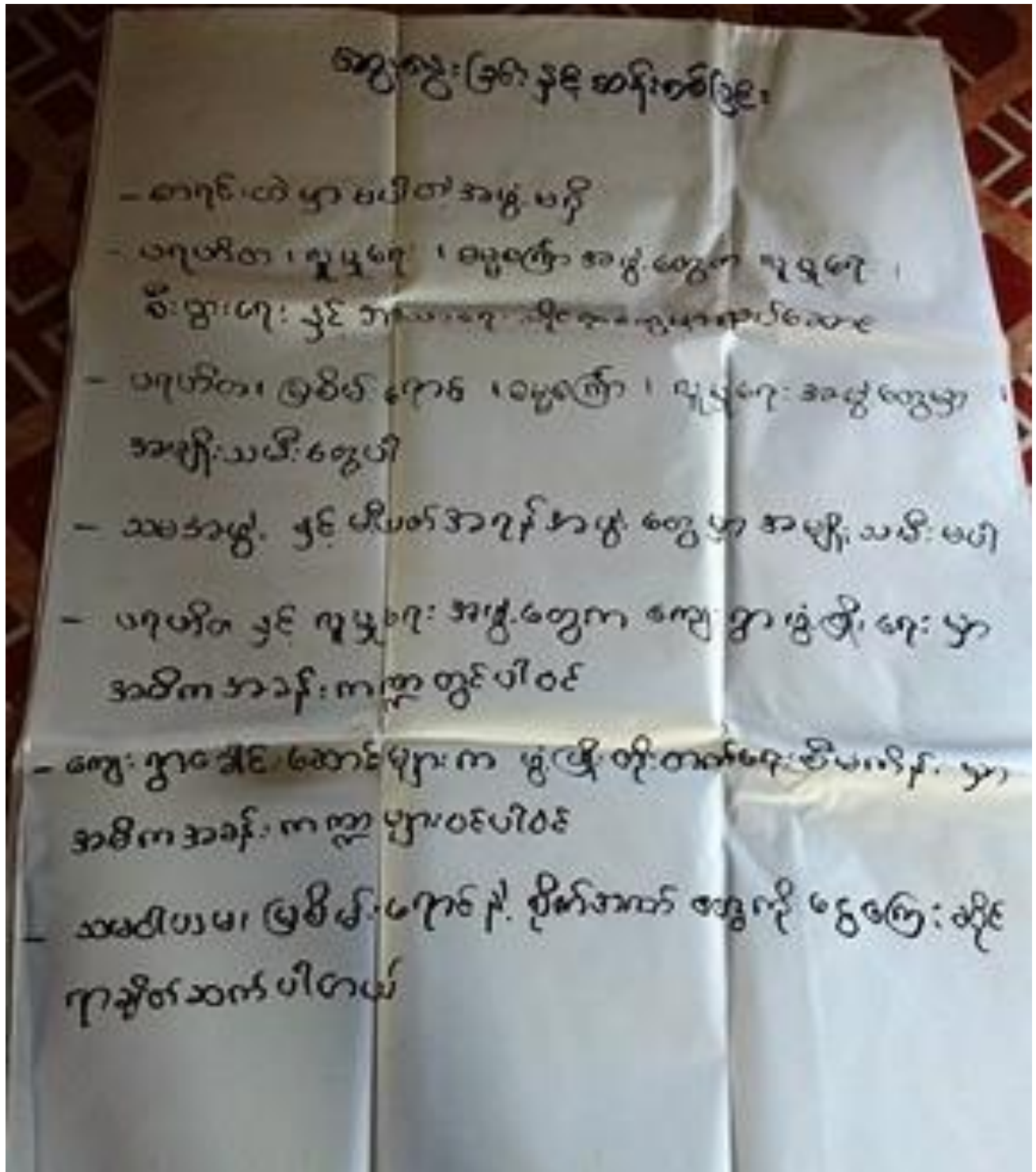

၆။ (ဆ) အခက်အခဲများ (ပြဿနာများ)

အမျိုးသား  
အခက်အခဲ / ပြဿနာ

ကျွန်ုပ်တို့

- ၁။ သောက်ဆုံး ဂေ့ ဂွား ပါး လို ကျန်း မာ ဂေ့ ထိခိုက် ခြင်း ဖြစ်သည်။
- ၂။ သောက်ဂေ့ ဂေ့ ဂွို ဖို ကမ်း သွား ဂေ့ အခက် ခဲ ဖြစ်
- ၃။ လျှပ်စစ် မီး မဂ္ဂို သော ဂေ့ ကြောင့် ကျောင်း သား တွေ စာ ကြည့် ကျား ~~ချက်~~ ချက် ဖြတ် ဂေ့ တွေ မှာ ခက် ခဲ ပါ သည်။
- ၄။ ကမ်း မကောင်း ကျ ထုတ် ကျန် များ တစ် ဖို ဂွို ခက် ခဲ ဖြစ်
- ၅။ ကမ်း မီး တိုင် မဂ္ဂို လို ညာ ဖို ခ် သွား ~~ချက်~~ ဂေ့ လာ ဂေ့ ခက် ခဲ ဖြစ်



အမျိုးသမီး  
အခက်အခဲ / ဖြေရှင်း

ကျွဲတပ်

၁။ လမ်းဖိုးတိုင် မလုံလောက် သည့်အတွက် အိမ်တိုင်း  
ဖိုး မသွယ်နိုင်ခြင်း

၂။ သောက်သုံးရေ ရှားပါးလို့ ကျန်းမာရေး ထိခိုက် နိုင်  
ပါသည်။

၃။ ကျန်းမာရေး ဖြစ်သော အခါ လွယ်ကူလျှင် ဖြန့်စွာ  
မကုသနိုင်ခြင်း

၄။ လျှပ်စစ်ဓါတ် မရှိသော ငြော့စုံ ကျောင်း သားတွေ  
အကြည့်တန်ဖိုး ချက်ပြုတ်ရေး တွေ မှာ ခက်ခဲ  
ပါသည်။

၆ (ခ) ကျေးရွာဖွံ့ဖြိုးရေးဦးစားပေးလုပ်ငန်းများ

အကျုံးဝင်သော ဦးစားပေး လုပ်ငန်း များ ဣတယ်

၁။ လျှပ်စစ် ဖီး တိုင် တိုး ချဲ့ စိုက် ဖြစ် ( ကျား + ၂ )

၂။ ရေ ပိုက် လိုင်း ဖွင့် ရေ ဖျောင့် ကန် ( ကျား + ၂ )

၃။ စာသင် ကျောင်း ဖြူပြင် ဖြစ် ( ကျား )

၄။ မြို့ သွား လမ်း ကတ္တရာ ခင်း ဖြစ် ( ကျား + ၂ )



၆။ (ဈ) ကျေးရွာမျှော်မှန်းချက်

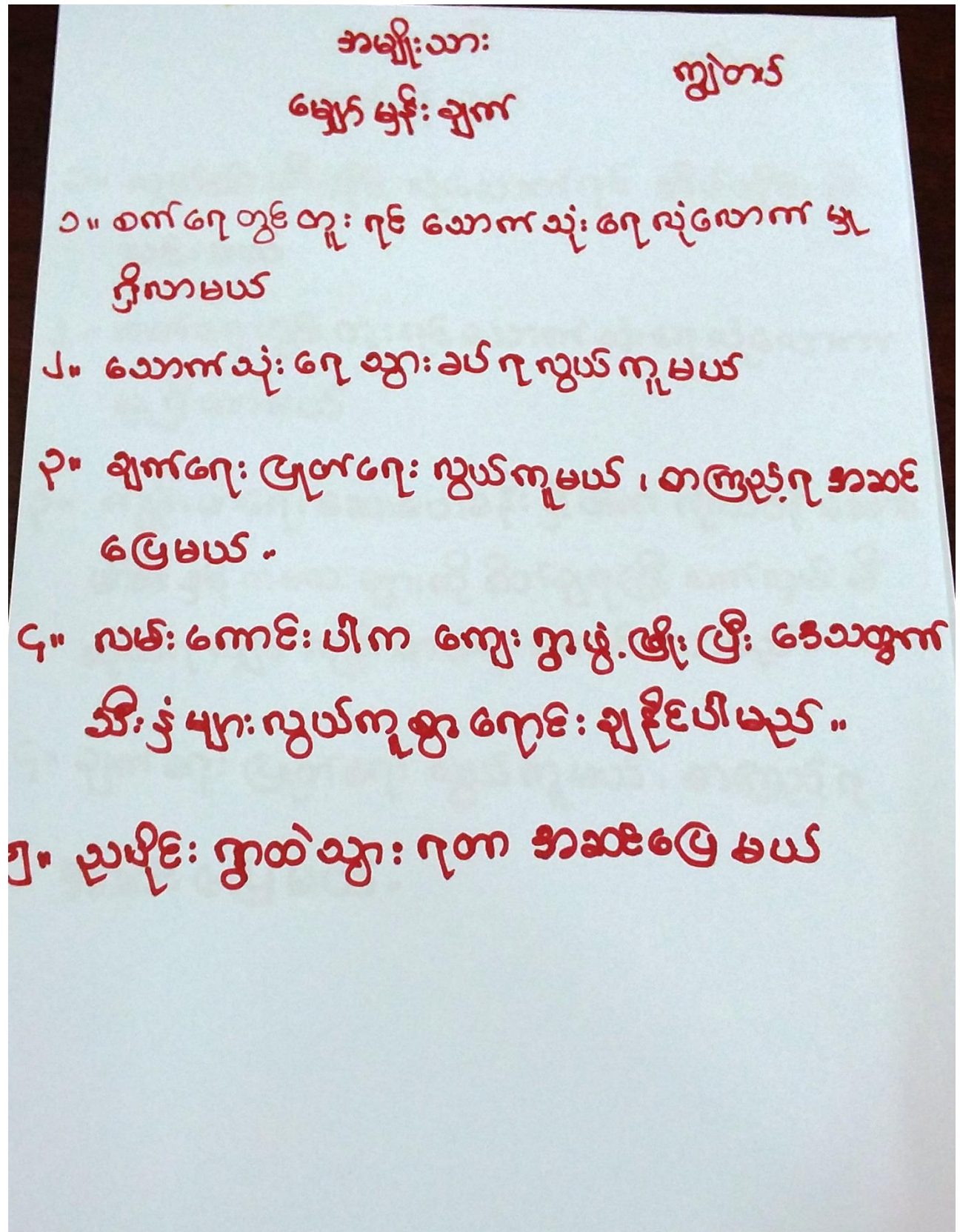

အမျိုးသမီး  
မျှော် မျှော်၊ ချက်

ကျွတ်ပယ်

၁။ လျှပ်စစ် မီးတိုင် လုံလောက်ရင် အိမ်တိုင်း မီး  
လင်း မယ်

၂။ စက်ရေတွင်း တူးရင် သောက် သုံးရေ လုံလောက်  
မျှော် လာမယ်

၃။ ကျွန်း မာရေ ဆေးပေးခန်း ဂြိုဟ်က ကြိုသ်ဝန် ဆောင်  
မိခင် နှင့် ကလေး များကို စိတ်ချရ ဖြီး လက်လှမ်း မြီ  
စုသရ လျှင် ကျွန်း မာရေ ကောင်း လာမည်။

၄။ ချက်ရေ ပြုတ်ရေ လွယ် ကူမယ်၊ စာကြည့်ရ  
အဆင် ဖြေ မယ်။



၇။ ကော်မတီဝင်များရွေးချယ်ခြင်းနှင့်ကျေးရွာဖွံ့ဖြိုးရေးအစီအစဉ်ဆောင်ရွက်မှုမှတ်တမ်းခါတ်ပုံများ

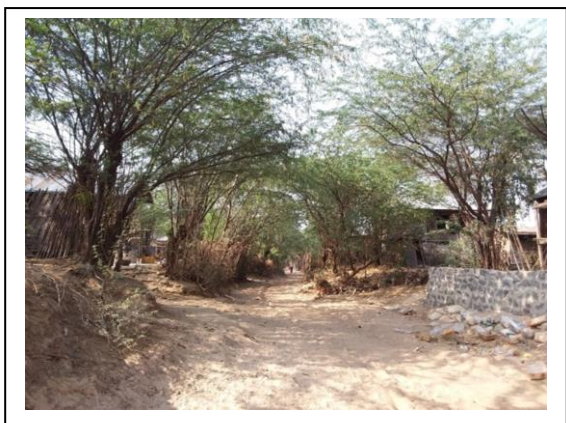

၇။ ကော်မတီဝင်များစာရင်း

စဉ်	အမည်	ရာထူး (ကျေးရွာအဆင့်)	ရာထူး (အုပ်စုအဆင့်)
၁	ဦးဝင်းရွှေ	စီ/ထောက်ဥက္ကဋ္ဌ	အဖွဲ့ဝင်
၂	ဒေါ်ခင်မြမြသွေး	စီ/ထောက်ဥက္ကဋ္ဌ	အဖွဲ့ဝင်
၃	ဦးဝင်းမြင့်	စောင့်ကြည့်ကြီးကြပ်-ဥက္ကဋ္ဌ	
၄	ဒေါ်လွင်လွင်မော်	စောင့်ကြည့်ကြီးကြပ်-အဖွဲ့ဝင်	
၅	ဦးစိုးနိုင်	စောင့်ကြည့်ကြီးကြပ်-အဖွဲ့ဝင်	
၆	ဦးနိုင်ဦး	ဝယ်ယူရေး-ဥက္ကဋ္ဌ	
၇	ဦးဝင်းနိုင်စိုး	ဝယ်ယူရေး-အဖွဲ့ဝင်	
၈	ဒေါ်စိုးစိုးကြည်	ဝယ်ယူရေး-အဖွဲ့ဝင်	
၉	ဦးဖန်ငွေ	လည်ပတ်ထိန်းသိမ်းရေး-ဥက္ကဋ္ဌ	
၁၀	ဒေါ်တင်တင်မြိုင်	လည်ပတ်ထိန်းသိမ်းရေး-အဖွဲ့ဝင်	
၁၁	ဦးဝင်းသော်	လည်ပတ်ထိန်းသိမ်းရေး-အဖွဲ့ဝင်	
၁၂	ဦးအောင်ဆန်းဝင်း	အကြံပြုတိုင်ကြားရေး	
၁၃	ဒေါ်ဝင်မေ	အကြံပြုတိုင်ကြားရေး	
၁၄	ဒေါ်ရတနာအောင်	စေတနာ့ဝန်ထမ်း	
၁၅	ဦးသိန်းဇံ	စေတနာ့ဝန်ထမ်း	
၁၆	ဒေါ်ဟေမာန်သန့်	ဘဏ္ဍာရေးစာရေး	အုပ်စုဘဏ္ဍာရေးအဖွဲ့ဝင်

၈။ ကျေးရွာအခြေခံအချက်အလက်များ ( ပုံစံ - ၈ - ၁ )

ပုံစံ - ၈ - ၁ ကျေးရွာအခြေခံအချက်အလက်များ (Form PC 1)

လမ်းညွှန်ချက်၊ ကျေးရွာတစ်ရွာသို့ ပထမဆုံးမိတ်ဆက်ခရီး သွားရောက်သောအခါ လူထုစည်းရုံးရေးမှူးသည် ကျေးရွာ ခေါင်းဆောင်များအား ကျေးရွာအချက်အလက်များကို မေတ္တာရပ်ခံ၍ တောင်းခံရသည်။ ဤအချက်အလက်များကို စီမံကိန်း မိတ်ဆက်အစည်းဝေးမတိုင်မီတောင်းခံရမည်။ စီမံကိန်းမိတ်ဆက်အစည်းဝေးတွင် လူထုစည်းရုံးရေးမှူးသည် ဤအချက်အလက် များအား စစ်ဆေးပြီး မှန်ကန်အောင်ပြုလုပ်ရမည်။ ပြီးနောက်တွင် လူထုစည်းရုံးရေးမှူးမှ သတင်းအချက်အလက်ထံသို့ Tablets မှ တစ်ဆင့် ဖြည့်သွင်းရမည်။

ကျေးရွာခေါင်းဆောင် အမည် မြီးကျော်ဝင်း	ကျေးရွာခေါင်းဆောင်၏ ဖုန်းနံပါတ် ၀၇-၇၈၂၅၈၅၆၂၆	လူထုစည်းရုံးရေးမှူး၏ အမည် ဦးဝင်းစိုးလျှင်
ပြည်နယ်/တိုင်းဒေသကြီး မန္တလေး	မြို့နယ် ကျွန်းသစ်	ကျေးရွာအုပ်စု ကျွတ်ပ

လူမျိုးစု	အိမ်ထောင်စုအရေအတွက်	ကိုးကွယ်သည့်ဘာသာ	အိမ်ထောင်စုအရေအတွက်
လူမျိုးစု (၁) ---ဗမာ---	၃၃၂	ဘာသာ (၁) ---ဗုဒ္ဓ---	၃၃၂
လူမျိုးစု (၂) -----		ဘာသာ (၂) -----	
လူမျိုးစု (၃) -----		ဘာသာ (၃) -----	
လူမျိုးစုရော -----		ဘာသာရော -----	
အခြား	အရေအတွက်		
မသန်စွမ်းသူများ	၁		
သက်ကြီးရွယ်အိုများ (၆၅ နှစ် နှင့် အထက်)	၁၁၅		
စစ်ဘေးရှောင်			

	အမျိုးသား (အရေအတွက်)	အမျိုးသမီး (အရေအတွက်)
လူဦးရေ ၁၃၄၄	၆၈၃	၇၀၆
လူမျိုးစု (၁) ---ဗမာ---	၆၈၃	၇၀၆
လူမျိုးစု (၂) -----		
လူမျိုးစု (၃) -----		
အခြား		
အိမ်ထောင်ဦးစီး	၂၈၀	၅၂

(ခ) အခြေခံအောက်အဆို အသုံးအဆောင်များ

စာသင်ကျောင်း	✓	အမှတ် ခြံပိ	ကျန်းမာရေး	အမှတ် ခြံပိ	ဘာသာရေး အဆောက် အအုံများ	အမှတ် ခြံပိ
--------------	---	----------------	------------	----------------	----------------------------	----------------



အထက်တန်းကျောင်း	<input type="checkbox"/>	ဆေးရုံ	<input type="checkbox"/>	စေတီ	<input checked="" type="checkbox"/>
အလယ်တန်းကျောင်း	<input checked="" type="checkbox"/>	ကျန်းမာရေးဌာန	<input type="checkbox"/>	ဘုန်းကြီးကျောင်း	<input checked="" type="checkbox"/>
မူလတန်းကျောင်း	<input checked="" type="checkbox"/>	ကျန်းမာရေးဌာနခွဲ	<input type="checkbox"/>	ဟိန္ဒူဘုရားကျောင်း	<input type="checkbox"/>
မူကြိုကျောင်း	<input type="checkbox"/>	ဆေးပေးခန်း	<input type="checkbox"/>	ခရစ်ယာန်ကျောင်း	<input type="checkbox"/>
အခြား	<input type="checkbox"/>	အခြား	<input type="checkbox"/>	ဗလီ	<input type="checkbox"/>
<i>မူကြို</i>	<i>မူကြို</i>			အခြား	<input type="checkbox"/>
မှတ်ချက်		မှတ်ချက်		မှတ်ချက်	

(ဂ) ကျွမ်းကျင်သူများမှတ်တမ်း (ကျေးရွာတွင်နေထိုင်သော သို့မဟုတ် တခြားရွာမှလာရောက်သော ကျွမ်းကျင်သူများ)

	(၁) စာသင်ကျောင်း		(၂) ကျန်းမာရေး			(၃) လက်မှုပညာရှင်		
	ရွာတွင်နေထိုင်သူ	အခြားရွာမှလာသူ		ရွာတွင်နေထိုင်သူ	အခြားရွာမှလာသူ		ရွာတွင်နေထိုင်သူ	အခြားရွာမှလာသူ
မူလတန်းပြဆရာ/မ	<input type="checkbox"/>	<input type="checkbox"/>	ဆရာဝန်	<input type="checkbox"/>	<input type="checkbox"/>	လက်သမား	<input checked="" type="checkbox"/>	<input type="checkbox"/>
အထက်တန်းပြဆရာ/မ	<input type="checkbox"/>	<input type="checkbox"/>	လက်ထောက်ကျန်းမာရေးမှူး	<input type="checkbox"/>	<input type="checkbox"/>	ဝန်းရံ	<input checked="" type="checkbox"/>	<input type="checkbox"/>
အလယ်တန်းပြဆရာ/မ	<input checked="" type="checkbox"/>	<input type="checkbox"/>	အမျိုးသမီးကျန်းမာရေးဆရာမ	<input type="checkbox"/>	<input type="checkbox"/>	လှုပ်စစ်ကျွမ်းကျင်သမား	<input type="checkbox"/>	<input type="checkbox"/>
မူကြိုဆရာ/မ	<input type="checkbox"/>	<input type="checkbox"/>	သားဖွားဆရာမ	<input checked="" type="checkbox"/>	<input type="checkbox"/>	ရေခိုက်သွယ်သူ	<input type="checkbox"/>	<input type="checkbox"/>
အခြား <i>မူကြို</i>	<input checked="" type="checkbox"/>	<input checked="" type="checkbox"/>	ပြည်သူ့ကျန်းမာရေးလုပ်သား	<input checked="" type="checkbox"/>	<input type="checkbox"/>	စက်ပြင်ဆရာ	<input checked="" type="checkbox"/>	<input type="checkbox"/>
မှတ်ချက်			မှတ်ချက်			မှတ်ချက်		

(ဃ) ကျေးရွာသို့ ရောက်ရှိနိုင်သည့် လမ်းအခြေအနေ / ကျေးရွာတစ်ရွာသည် ၎င်း၏ ကျေးရွာအုပ်စုနှင့် ဆက်သွယ်ထားသော လမ်းအခြေအနေ (အောက်ပါတို့ကိုစိုင်းပါ)

ကျောက်ကြမ်းလမ်း      ကတ္တရာလမ်း      ကွန်ကရစ်လမ်း      မော်တော်ဆိုင်ကယ်လမ်း  
 ကျောက်ခင်းလမ်း      မြေသားလမ်း      လူသွားလမ်း      အခြား \_\_\_\_\_

(င) ကျေးရွာဖွံ့ဖြိုးမှုစီမံချက်

- (၁) လူထုပဟိုပြုစီမံကိန်းမတင်မှီ ဤကျေးရွာတွင်ကျေးရွာဖွံ့ဖြိုးမှု စီမံချက်ရှိခဲ့ပါသလား? စိုင်းပါ  
 ရှိပါသည်/မရှိပါ/မသိပါ
- (၂) ရှိခဲ့ပါလျှင် ဤစီမံချက်ကို မည်သည့် ခုနှစ်တွင်ပြင်ဆင်ခဲ့ပါသနည်း? နှစ် 2024 / မသိပါ
- (၃) ဤစီမံချက်ကို ဖြည့်နယ်မှုအတည်ပြုခဲ့ပါသလား?  ပြုခဲ့ပါသည်/မပြုခဲ့ပါ / မသိပါ

(စ) ခရီးအကွာအဝေး

- (၁) ဤကျေးရွာ၏ဝဟိုမှ ၎င်းကျေးရွာအုပ်စု၏ဝဟိုအထိ ခရီးမိုင်မည်မျှကွာဝေးသနည်း? မိုင် 0 / မသိပါ
- (၂) ဤကျေးရွာမှ ၎င်းကျေးရွာအုပ်စုဝဟိုအထိ သွားလာရာတွင်ကြာမြင့်သည့်အချိန်။ မရှိ

ခြောက်သွေ့ရာသီတွင်ကြာချိန် မရှိ ----- ထော်လာဂျီ/မော်တော်ဆိုင်ကယ်/ခြေလျင်/လား/မော်တော်ဘုတ်/  
 အခြား -----  
 မိုးရာသီတွင်ကြာချိန် မရှိ ----- ထော်လာဂျီ/မော်တော်ဆိုင်ကယ်/ခြေလျင်/လား/မော်တော်ဘုတ်/  
 အခြား -----

(ဆ) ပတ်ဝန်းကျင်ဆိုင်ရာ သဘာဝဘေးအန္တရာယ်

ဤကျေးရွာတွင် ရေကြီးခြင်းကဲ့သို့ သဘာဝဘေးအန္တရာယ်ကျရောက်ဖူးခြင်း ရှိပါသလား။

မရှိပါ  ရှိပါသည် ရှိလျှင်ဖော်ပြပါ ----- လေပြင်းကိုင် -----

(ဇ) ကျေးရွာတွင် ဖွဲ့စည်းထားသော အဖွဲ့အစည်းများ

လူထုဝဟိုပြုစီမံကိန်းမတိုင်မီ ဤကျေးရွာတွင် ကျေးရွာဖွံ့ဖြိုးရေးအတွက် အစိုးရ (သို့) ရွာသားများကိုယ်တိုင်(သို့) စီမံကိန်းတစ်ခုခုမှ ဖွဲ့စည်းထားသည့် အဖွဲ့အစည်းများရှိပါသလား။

(၁) လူမှုရေး ဗဟို

(၂) ပရဟိတ ဗဟို

(ဈ) အထွေထွေအုပ်ချုပ်ရေး ဦးစီးဌာန (GAD) မှ မှတ်တမ်းတင်ထားခြင်း

ဤကျေးရွာသည် အထွေထွေအုပ်ချုပ်ရေး ဦးစီးဌာန (GAD) မှ မှတ်တမ်းတင်ထားမှု ရှိပါသလား။

မရှိပါ  ရှိပါသည်

ကျေးရွာခေါင်းဆောင်

အမည် ဦးကျော်စင်

လက်မှတ် [Signature] နေ့စွဲ ၇.၁.၂၀၁၇

လူထုစည်းရုံးရေးမှူး

အမည် ဦးထွန်းစိုးကျွဲ

လက်မှတ် [Signature] နေ့စွဲ ၇.၁.၂၀၁၇



၉။ စီမံကိန်းစက်ဝန်းအချိန်ဇယား (ပုံစံ - ၈ - ၂)

ပုံစံ - ၈ - ၂ - စီမံကိန်းစက်ဝန်းအချိန်ဇယား (PC 2)

လမ်းညွှန်ချက်၊ သက်ဆိုင်ရာလူထုစည်းရုံးရေးမှူး/လက်ထောက်နည်းညွှန်များမှ စီမံကိန်းစက်ဝန်းအဆင့်တစ်ခုစီပြီးစီးတိုင်း ကျေးရွာနှင့် ကျေးရွာအုပ်စုအတွက် ဤပုံစံကို ဖြည့်သွင်းရမည်။							
စည်းရုံးရေးမှူး/ဝန်ထမ်း အမည် <b>ဒေါ်ခိုင်ဖြူဖြူ UCF</b>							
နေ့စွဲ <b>၂၅. ၁. ၂၀၁၇</b>				စက်ဝန်းအားအမှတ်ဖြစ်ပါ <input type="checkbox"/> မဟုတ်ဝန်း(၁) <input type="checkbox"/> စက်ဝန်း(၂) <input type="checkbox"/> စက်ဝန်း(၃) <input type="checkbox"/> စက်ဝန်း (၄)			
ပြည်နယ်/တိုင်း <b>မန္တလေး</b>		မြို့နယ် <b>လှမောင်</b>		ကျေးရွာအုပ်စု <b>ကျွဲတက်</b>		ကျေးရွာ <b>ကျွဲတက်</b>	
စီမံကိန်းဆောင်ရွက်မှုအဆင့်များ	နေ့စွဲ		အစည်းအဝေးတွင်တက်ရောက်သူအရေအတွက်				
	စတင်သည့်နေ့	ပြီးဆုံးသည့်နေ့	အမျိုးသားအရေအတွက်	အမျိုးသမီးအရေအတွက်	အိမ်ထောင်စုအရေအတွက်	လူမျိုးစုတက်ရောက်သူအရေအတွက်နှင့် လူမျိုးစုအမည်	
၁။ ကျေးရွာစီမံကိန်း မိတ်ဆက်အစည်းအဝေး	၂၅. ၁. ၂၀၁၇	၂၅. ၁. ၂၀၁၇	၆၉	၁၂၃	၁၉၂	၁၉၂	ဗမာ
၂။ ကျေးရွာခွဲခြားရေး စီမံချက်ရေးဆွဲခြင်းအစည်းအဝေး	၂၆. ၁. ၂၀၁၇	၂၆. ၁. ၂၀၁၇	၆၃	၁၀၆	၁၆၉	၁၆၉	ဗမာ
၃။ ကျေးရွာအုပ်စု လုပ်ငန်းစဉ်အကျဉ်းချုပ်ချက်ချေသည့်အစည်းအဝေး	၂၂. ၂. ၂၀၁၇	၂၂. ၂. ၂၀၁၇	၁၇	၁၅	၃၂	၃၂	ဗမာ
၄။ မြို့နယ်အဆင့် စီမံကိန်းရေးဆွဲရေးနှင့် အကောင်အထည်ဖော်ရေးကော်မတီ၏ စီမံကိန်း သုံးသပ်မှုအစည်းအဝေး	၂၀. ၂. ၂၀၁၇	၂၀. ၂. ၂၀၁၇	မလို	မလို	မလို	မလို	
၅။ မြို့နယ် စီမံကိန်းရေးဆွဲရေးနှင့် အကောင်အထည်ဖော်ရေး ကော်မတီ၏ဆုံးဖြတ်ချက် ရွာသို့ အသိပေးအကြောင်းကြားသည့် အစည်းအဝေး	၅. ၃. ၂၀၁၇	၅. ၃. ၂၀၁၇	၅၂	၉၈	၁၅၀	၁၅၀	ဗမာ
၆။ စီမံကိန်းလုပ်ငန်းစဉ်စီမံချက်ရေးဆွဲခြင်းအစည်းအဝေး							
၆.၁။ စီမံကိန်းလုပ်ငန်း အကောင်အထည်ဖော်ရေးအစီအစဉ် ရေးဆွဲခြင်း	၅. ၃. ၂၀၁၇	၅. ၃. ၂၀၁၇	၅၈	၉၉	၁၅၇	၁၅၇	ဗမာ

၆.၂။ ဝယ်ယူရေးအစီအစဉ် ရေးဆွဲခြင်း	၅. ၃. ၂၀၁၇	၅. ၃. ၂၀၁၇	၅၈	၉၉	၁၅၇	၁၅၇	ဗမာ
၆.၃။ ဘဏ္ဍာရေးကုန်ကျမှု လျာထားအစီအစဉ် ရေးဆွဲခြင်း	၅. ၃. ၂၀၁၇	၅. ၃. ၂၀၁၇	၅၈	၉၉	၁၅၇	၁၅၇	ဗမာ
၆.၄။ မြင်/ထိန်းအစီအစဉ် ရေးဆွဲခြင်း	၅. ၃. ၂၀၁၇	၅. ၃. ၂၀၁၇	၅၈	၉၉	၁၅၇	၁၅၇	ဗမာ
၇။ စီမံကိန်းလုပ်ငန်းစဉ် တိုးတက်မှု စောင့်ကြည့်အစည်းအဝေး							
၇.၁။ အစည်းအဝေး ပထမအကြိမ်							
၇.၂။ အစည်းအဝေး ဒုတိယအကြိမ်							
၇.၃။ အစည်းအဝေး တတိယအကြိမ်							
၈။ စီမံကိန်းလုပ်ငန်းစဉ် အပြီးသတ်စစ်ဆေးခြင်းအစည်းအဝေး	၂၂. ၆. ၂၀၁၇	၂၂. ၆. ၂၀၁၇	၅	၂	၇	၇	ဗမာ
၉။ လူထုစစ်ဆေးဆွဲအစည်းအဝေး	၂၅. ၆. ၂၀၁၇	၂၅. ၆. ၂၀၁၇	၅၁	၁၁၇	၁၆၈	၁၆၈	ဗမာ



၁၀။ ကျေးရွာဖွံ့ဖြိုးရေးဦးစားပေးအစီအစဉ် ( ပုံစံ - ၈ - ၃ )

ပုံစံ - ၈ - ၃ ကျေးရွာဖွံ့ဖြိုးရေး ဦးစားပေးအစီအစဉ် (Form PC 3)

လမ်းညွှန်ချက်၊ အဆင့်(၃) ကျေးရွာမှော်မှန်းချက်အစည်းအဝေး ပြီးဆုံးသောအခါ ကျေးရွာစီမံကိန်း အထောက်အကူပြု ကော်မတီသည် လူထုစည်းရုံးရေးမှူးအကူအညီဖြင့် ဤပုံစံကိုပြည့်စုံအောင် ဖြည့်သွင်းရမည်။

လူထုစည်းရုံးရေးမှူး/ဝန်ထမ်း အမည် ဒေါ်အိမ်ဖြူကုန် UCF

နေ့စွဲ ၂၆.၁.၂၀၁၇ စက်ဝန်းအား အမှတ်ခြစ်ပါ (✓)၊ စက်ဝန်း(၁)  စက်ဝန်း(၂)  စက်ဝန်း(၃)  စက်ဝန်း(၄)

ပြည်နယ်/တိုင်း မန္တလေး မြို့နယ် ကျေးရွာအုပ်စု ကျွဲတယ် ကျေးရွာ ကျွဲတယ်

က။ အခက်အခဲအတားအဆီးများအားဆွေးနွေးခြင်း - ယခုလက်ရှိအခြေအနေတွင် ဤကျေးရွာဖွံ့ဖြိုးတိုးတက်ရေးအတွက် အဓိက အခက်အခဲအတားအဆီးများသည် မည်သည်များဖြစ်ပါသနည်း။ (အမျိုးသား/သမီး အနည်းဆုံးအခက်အခဲ ၅ ခုစီဖော်ပြပါ)

အမျိုးသား အဖွဲ့မှ တင်ပြသောအခက်အခဲအတားအဆီးများ	အမျိုးသမီး အဖွဲ့မှ တင်ပြသောအခက်အခဲအတားအဆီးများ
၁။ သောက်သုံး ရေ ရှားပါးလို့ကျန်းမာရေး ကိစ္စကို ခြိမ်းခြောက်ပါသည်။	၁။ လမ်းမရှိမီ မကုံတောက်တည်း အာတွက် အိမ်လိုင်း မီးမကွယ်နိုင်ခြင်း
၂။ သောက်ရေ ရရှိဖို့ စားနပ်ရိက္ခာခက်ခဲခြင်း	၂။ သောက်သုံး ရေ ရှားပါး လို့ ကျန်းမာရေး ကိစ္စကို ခြိမ်းခြောက်ပါသည်။
၃။ ရွယ်စစ်မီး မရှိသော ကြောင့် ကျောင်း သားတွေ စာကြည့်တန်း၊ ချွန်ပြုတ် ရေးတွေမှာ ခက်ခဲပါသည်။	၃။ ကျန်းမာရေး ဖြစ်လာကုန်သည့် ကျွဲတယ် ရွာ မကွယ်နိုင်ခြင်း
၄။ လမ်းမကောင်း ဖြစ်လို့ ကျွဲတယ် များ တစ် ဖို့ ဂိုဏ်းခက်ခဲခြင်း	၄။ ကျန်းမာရေး မရှိသော ကြောင့် ကျောင်း သားတွေ စာကြည့်တန်း၊ ချွန်ပြုတ် ရေး တွေမှာ ခက်ခဲပါသည်။
၅။ လမ်းမရှိမီ မရှိလို့ ညဦးစွာ ခက်ခဲခြင်း	

ခ။ မှော်မှန်းခြင်း - နောင်လာမည့် ( ၅ ) နှစ် အတွင်း ကျေးရွာဖွံ့ဖြိုးရေး မှော်မှန်းလျာထားချက်များအား တင်ပြပါ။

အမျိုးသားအဖွဲ့မှ တင်ပြသောမှော်မှန်းချက်များ	အမျိုးသမီးအဖွဲ့မှ တင်ပြသောမှော်မှန်းချက်များ
၁။ စစ်တပ်တို့ တူးဖော်သော သောက်သုံး ရေ မကုံတောက်မှု ဖြစ်လာမည်	၁။ ရွယ်စစ်မီး တိုင်း ကုံတောက် ရှိ အိမ်လိုင်း မီး နန်းမည်
၂။ သောက်သုံး ရေ သွား ခက် ရကွယ်ကုမည်	၂။ စစ်တပ်တို့ တူးဖော် သောက်သုံး ရေ ရရှိ လောက် မြေပြိုလာမည်
၃။ ချွန်ပြုတ် ရေး ကွယ်ကုမည် ၊ စာ ကြည့်ရ အခက် ဖြစ်မည်	၃။ ကျန်းမာရေး ဆေးဝါး ခိုလှုံ့ ပါက ကျွဲတယ် အောက် မိခင်နှင့် စာရေး များ ကို စိတ်ချရပြီး စာရေး ကျွဲတယ် ကျွဲတယ် ကျန်းမာရေး ကောင်းလာ မည်။



၄	ကမ်း၊ ကောင်း၊ ဝါက ကျေးဇူး ဖွဲ့ဖြိုး ပြီး ဒေသထွက် ဝါးနှင့် များ ပျော်ကန်စွာ ရောင်း ချင်ပေါ်မည် -	၄	ချက်၊ ရေး၊ ပြုတ်၊ ရေး၊ ကွယ်၊ ကုမယ်၊ စာကြည့် ရှု အာဆင်ပြေမယ်
၅	ဤသို့ ရွာတ်သွားရကာ အာဆင်ပြေ မယ်		

ဂ။ လူထုစီမံကိန်း၏ လာမည့် ( ၄ ) နှစ်အတွက် အကျိုးဝင်သော ဦးစားပေး ဖွံ့ဖြိုးတိုးတက်မှု လုပ်ငန်း အစီအစဉ်များအားဖော်ပြပါ။

အဆင့်	ကျေးရွာအတွက် ဦးစားပေး ဖွံ့ဖြိုးတိုးတက်မှု လုပ်ငန်းစဉ်များ	အဆိုပြုသူ (အမျိုးသားများ/ အမျိုးသမီးများ/အမျိုးသား+ အမျိုးသမီး)	ခန့်မှန်းကုန်ကျ စရိတ်	အကျိုးခံစားခွင့်ရှိသူ ခန့်မှန်းခြေ အရေ အတွက်
၁	ကျွယ်စမ်း၊ တိုင်းတိုး ချိုင့်က ခြင်း	ကျား + မ	၅၈၀၀၀၀၀	၆၀
၂	ကျောက်ကျင်း၊ နှစ်ရေ၊ မာအင် ကျ	"	၅၀၀၀၀၀၀	၁၃၄၄
၃	အာဆင်ကျောင်း ပြုပြင်ခြင်း	ကျား	၅၀၀၀၀၀၀	၃၀၀
၄	ဖြိုးသွားကမ်း၊ စာရွက်၊ နှစ် ခြင်း	ကျား + မ	၁၀၀၀၀၀၀၀	၁၃၄၄
၅				
၆				
၇				

ဃ။ လူထုစီမံကိန်း၏ လာမည့် ( ၄ ) နှစ်အတွက် အကျိုးမဝင်သော ဦးစားပေး ဖွံ့ဖြိုးတိုးတက်မှု လုပ်ငန်း အစီအစဉ်များအားဖော်ပြပါ။

အဆင့်	ကျေးရွာအတွက် ဦးစားပေး ဖွံ့ဖြိုး တိုးတက်မှု လုပ်ငန်းစဉ်များ	အဆိုပြုသူ (အမျိုးသားများ/ အမျိုးသမီးများ/အမျိုးသား+ အမျိုးသမီး)	အခန်းကဏ္ဍ
၁	ဖိစက်ဘေးကင်းရေး အစီအစဉ်	အမျိုးသမီး	
၂			
၃			
၄			
၅			

ခေါင်းဆောင်၊ ကျေးရွာစီမံကိန်းအထောက်အကူပြုကော်မတီမှ အတည်ပြုသည်။

အမည် ဦးဝင်းကျော် လက်မှတ် ဝင်းကျော် နေ့စွဲ ၂၀၂၁.၁၂.၂၀

၁၁။ ကျေးရွာအုပ်စုအုပ်စုစီမံကိန်းလုပ်ငန်းခွဲရွေးချယ်ခြင်းပုံစံ ( ပုံစံ - ၈ - ၄ )

ပုံစံ - ၄ ကျေးရွာအုပ်စုစီမံကိန်းလုပ်ငန်းခွဲရွေးချယ်ခြင်းပုံစံ (FC 1 PC 4)

လမ်းညွှန်ချက်။ စီမံကိန်းလုပ်ငန်းခွဲ ရွေးချယ်မှုအစည်းအဝေး ပြီးနောက်တွင် ကျေးရွာအုပ်စုမှ CF/TF တို့၏အကူအညီ ရယူ၍ ကျေးရွာစီထောက်ကော်မတီမှ လက်မှတ်ရေးထိုးပြီး အဆိုပါပုံစံအား ပြည့်စုံအောင်ဖြည့်သွင်းရမည်။ ဤပုံစံအားပြည့်စုံစွာ ဖြည့်သွင်းပြီးပါက ကျေးရွာအုပ်စုမှ ပြီးတိုးတက်ရေးစီမံချက်တွင် TPIC သို့မဟုတ် ရန်အတွက် နောက်ဆက်တွဲအဖြစ် ထားရှိရမည်။ CFမှ ကျေးရွာတစ်ရွာ ချင်းစီ၏ စီမံကိန်းလုပ်ငန်းခွဲခိုင်ရာ အချက်အလက်များကို MISသို့ထည့်သွင်း ရမည်။ (ယခုနှစ်စီမံကိန်းလုပ်ငန်းခွဲ မလုပ်ကိုင်သော ကျေးရွာများ မပါဝင်ပါ။)

ကျေးရွာစည်းရုံးရေးမှူး/ဝန်ထမ်းအမည် **ဒေါ်သို့ဖြူ ၈၀**

နေ့စွဲ စက်ဝန်းအားအမှတ်ခြစ်ပေးပါ။ (✓) စက်ဝန်း(၁) ဩစက်ဝန်း(၂) ဩစက်ဝန်း(၃) ဩစက်ဝန်း(၄)

ပြည်နယ်/တိုင်း **ဧရာဝတီ** မြို့နယ် **ရမည်းသင်း** ကျေးရွာအုပ်စု **ကျွဲတယ်**

ကျေးရွာအမည်	ဆောင်ရွက်မည့် လုပ်ငန်းများ	အတိုင်းအတာ	ခန့်မှန်း တိုက်ရိုက် အကျိုးစီးပွားခွင့် ရှိသူများ	အဆိုပြုတင်ပြသူ	ခန့်မှန်းကျကျစရိတ်			
					စီမံကိန်းမှ ထည့်ဝင်မှု	ကျေးရွာမှ ထည့်ဝင်မှု	အခြားထည့်ဝင်မှု (ဖော်ပြပါ) ထည့်ဝင်ငွေ၊ အမည်/အဖွဲ့	စုစုပေါင်း
ကျွဲတယ်	မဖ.မိ.တိုင်တိုးချဲ့ခြင်း	၄၈၀တိုင် - ၂၄	၂၃၄၄	<input type="checkbox"/> ကျား <input type="checkbox"/> မ <input checked="" type="checkbox"/> ကျား+မ	၈၉၀၀၀၀			၈၉၀၀၀၀
ကောလိဘ	မဖ.မိ.တိုင်တိုးချဲ့ခြင်း	၄၈၀တိုင် - ၂၀	၂၃၈၂၅	<input type="checkbox"/> ကျား <input type="checkbox"/> မ <input checked="" type="checkbox"/> ကျား+မ	၇၇၀၀၀၀			၇၇၀၀၀၀
မရေ့ဗိုဇ	မဖ.မိ.တိုင်တိုးချဲ့ခြင်း	၄၈၀တိုင် - ၁၇	၄၅၉	<input type="checkbox"/> ကျား <input type="checkbox"/> မ <input checked="" type="checkbox"/> ကျား+မ	၄၅၂၀၀၀			၄၅၂၀၀၀
				<input type="checkbox"/> ကျား <input type="checkbox"/> မ <input type="checkbox"/> ကျား+မ				
				<input type="checkbox"/> ကျား <input type="checkbox"/> မ <input type="checkbox"/> ကျား+မ				

ရာထူး ကျေးရွာအုပ်စုစီမံ/ထောက်ကော်မတီ ဥက္ကဋ္ဌ အမည် လက်မှတ် ရက်စွဲ



၁၂။ အစည်းအဝေးမှတ်တမ်း

ပထမ အကြိမ် အစည်း အဝေး

ရက်စွဲ - ၂၅. ၁. ၂၀၁၇

အချိန် - ၉:၀၀ AM

နေရာ - ရွှေတင် ရွေးကွဲဗဟို

ရွေးကွဲ - ရွှေတင်

အုပ်စု - ရွှေတင်

တက်ရောက်သူ အရေအတွက် - ကျား (၆၉) + မ (၁၂၃) = ပေါင်း (၁၉၂)

အကြောင်းအရာ " ပထမ အကြိမ် အစည်း အဝေး

အမှတ် (၁) မဲဆန္ဒနယ်မြေ ရွက်တော်အမတ် ဦးဇော်ဝင်း မှ အဖွင့်မှာစကား ပြောကြားပြီး ရုတုလည်းရုံးရုံး မှူးများမှ ရုတုမဟိုပြုစီမံကိန်း အကြောင်း မိတ်ဆက်ရှင်းပြပါသည်။

စီမံကိန်း ရည်ရွယ်ချက်များ ၊ စီမံကိန်း မိတ်ဆက်ခြင်း (၁၅) ချက် နှင့် စီမံကိန်း စက်ဝန်း အကြောင်း တို့အားရှင်းပြပါသည်။

မိတ်ဆက်ခြင်းတွင် စီမံကိန်းသည် ကျား-မရေ ဂုဏ်ထူး ၊ ရေဖျော်အင်္ဂါပြုလုပ်ခြင်းများ ချက်ဖြင့်ရှင်းလေးစာ ၊ ရွေးကွဲ စီမံခန့်ခွဲမှုအဖွဲ့ များ ဖွဲ့စည်းခြင်း ၊ ရန်ပုံငွေစီးဆင်းပုံများ ၊ ပြုပြင်ထိန်းသိမ်းခြင်း နှင့် အဏာအာဏာများ စသည်တို့ ပါဝင်ကြောင်း ရှင်းလင်း ပြောကြားပါသည်။

တို့ရောက် စီမံကိန်းသည် (၄) နှစ် ဆက်တိုက် ထောက်ပံ့ပေးရန် မည် ဖြစ်ကြောင်း ၊ စီမံကိန်း စည်းရုံး ချီးမြှင့် များအား ရုတုလည်းရုံး အစီအစဉ် ရေးဆွဲခြင်း ၊ ဆုံးဖြတ်ချက် ချမှတ်ခြင်း နှင့် ကျော်တော် ပူးပေါင်း ပါဝင်၍ အကောင်အထည်ဖော် ဆောင်ရွက်ပေး စီမံကိန်း ဖြစ်ကြောင်း အများအတွက် အကျိုးပြု

" " ဘေဟလုပ်ငန်းခွဲများကို အများသဘောတူသည့် ဖြစ်  
 ဆောင်ရွက် လုပ်ကိုင်ရမည်ဖြစ်ကြောင်း ဂွင်းလင်း ဖြေကြား  
 ပါသည်။ ဆက်လက်၍ ဈေးနှုန်းစီမံခန့်ခွဲမှုအဖွဲ့ (CMT) ၊  
 ဖွဲ့စည်းပုံ နှင့် ဈေးနှုန်းအုပ်စု စီမံကိန်း အထောက်အကူပြု  
 ကော်မတီဖွဲ့စည်းပုံကို အား ချိတ်ဆက်၍ ဂွင်းလင်း ဖြေကြား  
 ပါသည်။

ဆက်လက်၍ လူထုစည်းရုံးရေး ဗဟို နှင့် ဈေးနှုန်းစီမံကိန်း  
 ဖွဲ့စည်းပုံ အကြောင်း ဖြေကြားပါသည်။ ဤသို့  
 ဒီဂရီအဖြစ်မှ ဖွဲ့စည်းပါမည်ဟု ဂွင်းလင်း ဖြေကြား  
 ကြောင်း လူမှုဆန်းစစ်ကြေး (PRA) ဆွဲပါသည်။ အဖွဲ့များ  
 ခွဲ၍ ဆွေးနွေးခဲ့ကြပါသည်။

ဒေါ်အိမ်ဖြူတင်

( မှတ်တမ်းတင်သူ )



ဒုတိယအကြိမ်အစည်းအဝေး

ရက်စွဲ - ၂၆. ၁. ၂၀၁၇

အချိန် - ၉:၀၀ AM

နေရာ - ရွှေတိဂုံကျောင်းတိုက်

ကျွေးပွား - ရွှေတိဂုံ

အုပ်စု - ရွှေတိဂုံ

တက်ရောက်သူအရေအတွက် - ကျား (၆၃) + မ (၁၀၆) = ပေါင်း (၁၆၉)

အကြောင်းအရာ - ဒုတိယအကြိမ်အစည်းအဝေး

ပထမအကြိမ်မှ ပြုလုပ်ခဲ့သော လူမှုဆန်းစစ်ခြင်း (PRA) အကြောင်း ပြန်လည်ရှင်းပြပါသည်။ လူမှုဆန်းစစ်ခြင်းဆိုသည်မှာ လူတို့အား ကိုးပွားပေါင်းပေါင်းပြီး ကျွေးပွား၏ လိုအပ်ချက်များ၊ အရင်းအမြစ်များအား ဖော်ထုတ်ရန်နှင့် ကျွေးပွား၏ တိကျသည့် အာဏာပိုင်ဖွဲ့စည်းရေး အာဏာပိုင်များအား ရေးဆွဲနိုင်ရန် စသည်တို့အား ပုံများကိုဖြင့် အသေးစိတ်ရှင်းပြပါသည်။

ဆက်လက်၍ ဦးစားပေးဖွဲ့စည်းရေးလုပ်ငန်းများအား မဲပေးရွေးချယ်ရန် ဇယားများဖြင့် အချိုးပေးပြီး လိုအပ်သည့်အခါ မျှော်မှန်းချက်နှင့် လုပ်ငန်းခွင်များကို ပါဝင်စွဲမြဲစွာဖြင့် ထွက်လာသော လုပ်ငန်းခွင်များကို မဲပေးရွေးချယ်ခဲ့ပါသည်။

" " ဂျော့ရှာ ဖွဲ့ဖြိုးရေး ဦးဆောင်ရေးအဖွဲ့များ ဂွေးချွယ် ဖြိုးပါက  
 ဂျော့ရှာ ဖွဲ့ဖြိုးရေးအဖွဲ့ (CMT) နှင့် ဂျော့ရှာ ဖြိုးပါက  
 ဂျော့ရှာ (VPSL) တို့အား မဲပေး၍ ဆက်လက် ဂွေးချွယ်  
 ပေးရမည် ဖြစ်ကြောင်း ရှင်းပြပါသည်။ " ထို့နောက်  
 ဂျော့ရှာ ဖွဲ့ဖြိုးရေး အဖွဲ့များကို ဂွေးချွယ် ချီးမြှင့်ပါသည်။

ဂျော့ရှာ ဖွဲ့ဖြိုးရေး အဖွဲ့များ ဂွေးချွယ်ရာတွင် မဲပေး မဂွေးချွယ်ပုံ  
 အများစု ဝင်ရောက် ဆန္ဒဖြင့်သာ ဂွေးချွယ် ရေပေးကြောင်း  
 ဆုံးဖြတ်ခဲ့ကြပါသည်။ "

ပထမဆုံး ဦးဆောင်ရေး အဖွဲ့များ ဂွေးချွယ်ရာတွင်  
 ( ဂျော့ရှာ ဖွဲ့ဖြိုးရေး တို့ ချဲ့ကြောင်း ) ရည်မှန်း ချီးမြှင့်ပုံ  
 ဂွေးချွယ်ခဲ့ကြပါသည်။ " ဂျော့ရှာ ဖွဲ့ဖြိုးရေး အဖွဲ့ကို ဂျော့ရှာ  
 အဖွဲ့အစည်း ဖြိုးဆောင် အဖွဲ့အစည်း ဂွေးချွယ်ခဲ့ကြ  
 ဖြိုး ဂျော့ရှာ ဖွဲ့ဖြိုးရေး အဖွဲ့အစည်း ဝင်ရောက် ခဲ့ပါသည်။

ဒေါ်အိဖြူကို  
 ( ဖွဲ့စည်းစာတမ်း )

၁၃။ ကဏ္ဍအလိုက်ဦးစားပေးဖွံ့ဖြိုးရေးလုပ်ငန်းစဉ်များ



နောက်ဆက်တွဲ(၄)ခြားနားသောအပိုင်းများအတွက်ဦးစားပေးဖွံ့ဖြိုးရေးလုပ်ငန်းစဉ်များအနှစ်ချုပ်

မူရင်းအား VPSC တွင်ထားရှိရပါမည်။ အခြားဌာနဆိုင်ရာများနှင့်ညှိနှိုင်းရန်အတွက်မိတ္တူအား TPIC သို့ပို့ရပါမည်။ MIS data အနေဖြင့်သွင်းရန်မလိုအပ်ပါ။

	အဆင့်	လုပ်ငန်း	မည်သူ့ဦးစားပေးလဲ	လ/နှစ်	ကျေးရွာမှတာဝန်ခံသူ သို့မဟုတ်အုပ်စု	ပြင်ပမှမည်သူ ထောက်ပံ့မလဲ
အခြေခံအဆောက်အအုံ	၁	လမ်း (ရွာတွင်း)	မ ( ✓ ) ကျား ( ✓ )	၂၀၁၇	ကျေးရွာစီ/ထောက်	လူထုဗဟိုပြု စီမံကိန်း
	၂	လမ်း (သုသာန်သွားလမ်း)	မ ( ✓ ) ကျား ( ✓ )	၂၀၁၈	ကျေးရွာစီ/ထောက်	လူထုဗဟိုပြု စီမံကိန်း
	၃	စာကြည့်တိုက်	မ ( ✓ ) ကျား ( ✓ )	၂၀၁၉	ကျေးရွာစီ/ထောက်	ပြင်ပအလှူရှင်
	၄		မ ( ) ကျား ( )			
	၅		မ ( ) ကျား ( )			
အသက်မွေးဝမ်းကြောင်းမျိုးစုံ/စိုက်ပျိုးရေး	၁	စက်ချုပ်သင်တန်း	မ ( ✓ ) ကျား ( )		စီ/ထောက်ကော်မတီ	ဌာနဆိုင်ရာ
	၂	စက်ပြင်သင်တန်း	မ ( ) ကျား ( ✓ )		စီ/ထောက်ကော်မတီ	ဌာနဆိုင်ရာ
	၃		မ ( ) ကျား ( )			
	၄		မ ( ) ကျား ( )			
	၅		မ ( )			



			ကျား( )			
ကျန်းမာရေးနှင့်အဟာရ	၁	ရေသန့်စက်	မ ( ✓ ) ကျား( ✓ )	၂၀၁၈	ကျေးရွာစီ/ထောက်	ပြင်ပအလှူရှင်
	၂		မ ( ) ကျား( )			
	၃		မ ( ) ကျား( )			
	၄		မ ( ) ကျား( )			
	၅		မ ( ) ကျား( )			
ပညာရေး	၁		မ ( ) ကျား( )			
	၂		မ ( ) ကျား( )			
	၃		မ ( ) ကျား( )			
	၄		မ ( ) ကျား( )			
	၅		မ ( ) ကျား( )			
အခြား (မွေးမြူရေး)	၁		မ ( ) ကျား( )			
	၂		မ ( ) ကျား( )			

	၃		မ ( ) ကျား( )			
	၄		မ ( ) ကျား( )			
	၅		မ ( ) ကျား( )			

၁၃။ ကျေးရွာဖွံ့ဖြိုးရေးစီမံချက်အရည်အသွေးထိန်းချုပ်မှု(Checklist For VDP)

အရည်အသွေးထိန်းချုပ်သူအမည် -

(၁) ကျေးရွာဖွံ့ဖြိုးရေးစီမံချက်စာရွက်စာတမ်းပြည့်စုံမှုကိုစစ်ဆေးပါ (OM အရ)

- မျက်နှာဖုံး (အဖုံး)
- မာတိကာ
- ကျေးရွာအခြေခံအချက်အလက်များ
- လူမှုဆန်းစစ်ခြင်းအကျဉ်းချုပ်နှင့် PRA လုပ်ငန်းစဉ်

- အမျိုးသား/အမျိုးသမီးအဖွဲ့များ၏အခက်အခဲများ
- ကျေးရွာမျှော်မှန်းချက် (ဆွေးနွေးချက်ရလဒ်)
- အမျိုးသား/အမျိုးသမီးအဖွဲ့များသဘောတူထားသည့်နောင်လေးနှစ်အတွက်ဦးစားပေးလုပ်ငန်းများစာရင်း (အခြေခံအဆောက်အအုံ၊ အသက်မွေးမှု၊ ပညာရေး၊ လူမှုရေးထိန်းသိမ်းမှုစသည်ဖြင့်)

နောက်ဆက်တွဲများ

- လူမှုရေးအကဲဖြတ်မှုစာရွက်စာတမ်းခါတ်ပုံနှင့် PRA လုပ်ငန်းစဉ် (ဖြစ်နိုင်လျှင်)
- မြေပုံများပါရမည်၊ စည်းစိမ်ပိုင်ဆိုင်မှုအဆင့်၊ Venn ပုံ
- ကျေးရွာစီမံကိန်းရေးဆွဲရေးအစည်းအဝေးမှတ်တမ်းမိတ္တူ
- ကျေးရွာ၏အချက်အလက် (PC-1)
- ကျေးရွာမျှော်မှန်းချက်

(၂) လူမှုရေးအကဲဖြတ်မှုအရည်အသွေးနှင့် ကျေးရွာဖွံ့ဖြိုးရေးစီမံချက် (VDP) ကိုစစ်ဆေးပါ။

- ကျေးရွာဖွံ့ဖြိုးရေးစီမံချက်ရေးဆွဲရာတွင်ပါဝင်သောလူဦးရေ(အမျိုးသား/အမျိုးသမီး)
- လူမှုရေးအကဲဖြတ်မှုအရည်အသွေးနှင့်ကျေးရွာဖွံ့ဖြိုးရေးစီမံချက်အတွက်အသုံးပြုသည့်ရက်ပေါင်း
- PRA ပစ္စည်းများအသုံးပြုသည့်အရေအတွက်
- ပါဝင်သောဦးရေနှင့်လုပ်ငန်းများမှတ်တမ်းတင်ခြင်း  
(အစည်းအဝေးမှတ်တမ်း၊ အဖွဲ့ခါတ်ပုံ၊ တိုင်းရင်းသားလူနည်းစုနှင့်ထိခိုက်လွယ်သောအဖွဲ့များ)  
  - အလွန်ကောင်း
  - ကောင်း
  - ညံ့
- လုပ်ငန်းများမှတ်တမ်းတင်ခြင်းနှင့်အမျိုးသမီးအဖွဲ့အစည်းအဝေး၏ရလဒ်အားခွဲခြားပေးထားသလား  
  - ရှိ/မရှိ
- စီမံကိန်းအရေအတွက် (အမျိုးသား/အမျိုးသမီးရွေးချယ်မှုအရေအတွက်)
- PRA နှင့်သက်ဆိုင်သောအခြားစီမံကိန်းအရေအတွက်(အမျိုးသား/အမျိုးသမီးရွေးချယ်မှုအရေအတွက်)