

ပြည်ထောင်စုသမ္မတ မြန်မာနိုင်ငံတော်အစိုးရ  
စိုက်ပျိုးရေး၊ မွေးမြူရေးနှင့်ဆည်မြောင်း ဝန်ကြီးဌာန  
ကျေးလက်ဒေသဖွံ့ဖြိုးတိုးတက်ရေး ဦးစီးဌာန  
နေဖြူမြို့နယ်  
လူထုဗဟိုပြုစီမံကိန်း (တတိယနှစ်စက်ဝန်း)

National Community Driven Development Project  
(NCDDP)



ကျေးရွာဖွံ့ဖြိုးရေးအစီအစဉ်  
Village Development Plan (VDP)  
ကြွက်နွယ်ကုန်းကျေးရွာ၊ သဘောသပြေအုပ်စု

# မာတိကာ

- ၁။ မြို့နယ်မြေပုံ
- ၂။ ကျေးရွာအုပ်စုမြေပုံ (ကျေးရွာတည်နေရာ)
- ၃။ ကျေးရွာအုပ်စုတွင်ပါဝင်သောကျေးရွာများစာရင်း
- ၄။ ကျေးရွာသမိုင်းကြောင်း
- ၅။ လူထုပူးပေါင်းပါဝင်သော လူမှုဆန်းစစ်ခြင်းနှင့် အကဲဖြတ်ခြင်းလုပ်ငန်းစဉ် (PSA/PRA) အကျဉ်းချုပ်ဇယား
- ၆။ ကျေးရွာဖွံ့ဖြိုးရေးအစီအစဉ်အတွက်အသုံးပြုခဲ့သော PRA tools များနှင့် တစ်ခုချင်းစီအတွက်သုံးသပ်ချက်များ
  - ၆.၁။ ကျေးရွာလူမှုရေးနှင့် အရင်းအမြစ်ပြမြေပုံ (Social and Resource Map)
  - ၆.၂။ ရာသီကွင်းပြ ပြက္ခဒိန် (Seasonal Calendar)
  - ၆.၃။ ဥစ္စနေကြွယ်ဝမှုအဆင့်သတ်မှတ်ချက် (Wealth Ranking)
  - ၆.၄။ ကျား-မ ပင့်ကူအိမ်သုံးသပ်ခြင်း (Spider Diagram)
  - ၆.၅။ ပိုင်ဆိုင်မှုသုံးသပ်ခြင်း (Asset Mapping)
  - ၆.၆။ အဖွဲ့အစည်းချိတ်ဆက်မှုဇယား
- ၇။ ကော်မတီဝင်များရွေးချယ်ခြင်းနှင့်ကျေးရွာဖွံ့ဖြိုးရေးအစီအစဉ်ဆောင်ရွက်မှု မှတ်တမ်းဓါတ်ပုံများ
- ၈။ ကျေးရွာကော်မတီဝင်များစာရင်း
- ၉။ ကျေးရွာအချက်အလက် (ပုံစံ-၁)
- ၁၀။ စီမံကိန်းစက်ဝန်းအချိန်ဇယား (ပုံစံ-၂)
- ၁၁။ ကျေးရွာဖွံ့ဖြိုးရေးဦးစားပေးအစီအစဉ် (ပုံစံ-၃)
- ၁၂။ ကျေးရွာအစည်းအဝေးမှတ်တမ်းများ
- ၁၄။ ကဏ္ဍအလိုက်ဦးစားပေးဖွံ့ဖြိုးရေးလုပ်ငန်းစဉ်များ



လူထုဗဟိုပြု စီမံကိန်း

# မြို့နယ်မြေပုံ





# ကျေးရွာအုပ်စုမြေပုံတည်နေရာ

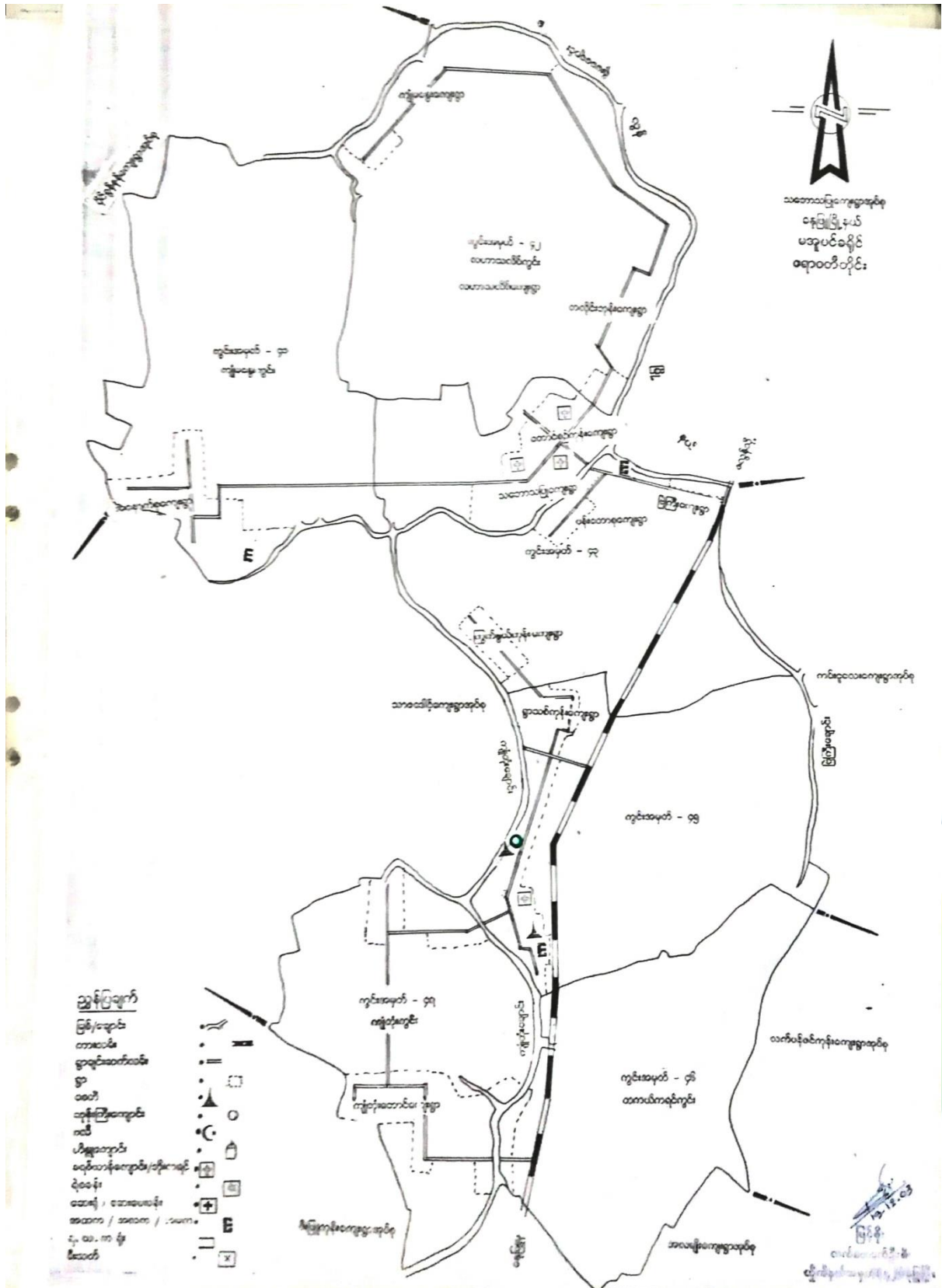



## သဘောသပြုကျေးရွာအုပ်စုတွင်ပါဝင်သောကျေးရွာစာရင်း

စဉ်	ကျေးရွာအမည်	အိမ်ထောင်စု	ကျား	မ	လူဦးရေစုစုပေါင်း	မှတ်ချက်
၁	ကြွက်နွယ်ကုန်း	၄၀	၇၀	၈၀	၁၅၀	
၂	တလိုင်းဘုန်း	၄၃	၉၈	၁၀၄	၂၀၂	
၃	မြကြီး	၁၇	၃၃	၃၉	၇၂	
၄	ပန်းတောစု	၂၀	၃၉	၄၀	၇၉	
၅	ကျုံ့မနွေး	၄၄	၁၀၀	၁၁၈	၂၁၈	
၆	သဘောသပြု	၅၆	၁၂၄	၁၄၁	၂၆၅	
၇	တောင်ဇင်ကုန်း	၄၆	၁၃၁	၁၃၆	၂၆၇	
၈	ကျုံ့တုံး	၄၀၁	၇၁၇	၇၉၀	၁၅၀၇	
၉	လဟာသလိပ်	၆၈	၁၇၃	၁၆၈	၃၄၁	
၁၀	ကျုံ့တုံးအနောက်စု	၁၆၈	၃၃၉	၃၉၀	၇၂၉	



လူထုဗဟိုပြု စီမံကိန်း

## ကျေးရွာသမိုင်းကြောင်း

လွန်ခဲ့သောနှစ်ပေါင်း(၁၀၀)ကျော်ခန့် က ရွာသူကြီးဦးကျော်ဝင်းမှ ဦးဆောင်ပြီး ကြွက်နွယ်ပင်များထူထပ်စွာပေါက်နေသော ကုန်းနေရာအားရှင်းလင်း၍ အိမ်ခြေ (၄) (၅) လုံးခန့်ဖြင့် စတင်နေထိုင်ခဲ့ပါသည်။ကြွက်နွယ်ပင်များစွာ ပေါက်သောကုန်းဖြစ်သောကြောင့် ရွာသူကြီးဦးကျော်ဝင်းမှ ကြွက်နွယ်ကုန်းဟု အမည်ပေးခဲ့သည်။(၁)နှစ်အကြာတွင် အိမ်ခြေ (၁၅)လုံးခန့်ထပ်တိုးခဲ့ပြီး ကရင်နှင့်ဗမာ လူမျိုးများနေထိုင်ခဲ့သည်။

သူကြီးဦးကျော်ဝင်းသည် ပုလိပ်ခေတ်တွင် ဇီးဖြူကုန်းအထိ အုပ်ချုပ်ခဲ့ပြီး ဆူပူသောင်းကျန်းမှုမရှိပဲ ငြိမ်းချမ်းစွာအုပ်ချုပ်နိုင်သောကြောင့် အထူးဆုရရှိခဲ့ပြီး အထူး သူကြီးဟု အမည်တွင်ခဲ့သည်။ အနီးအနားရှိရွာများကလည်း ကြွက်နွယ်ကုန်းဟုမခေါ်ပဲ သူကြီး နေသောကုန်းဖြစ်သောကြောင့် သူကြီးကုန်းဟုခေါ်ခဲ့ကြသည်။ သူကြီး၏သားစဉ်မြေးဆက် အုပ်ချုပ်ခဲ့ပြီး ယခုအချိန်တွင် သူကြီးကုန်းရွာ၌အိမ်ခြေ(၃၈)လုံးရှိပြီး ကရင်နှင့်ဗမာလူမျိုးများ နေထိုင်ကြပါသည်။



လူထုဗဟိုပြု စီမံကိန်း

**ကြွက်နွယ်ကုန်းကျေးရွာ၏ လူထုပူးပေါင်းပါဝင်သောလူမှုဆန်းစစ်ခြင်းနှင့်အကဲဖြတ်ခြင်းလုပ်ငန်းစဉ်  
(PSA/PRA) အကျဉ်းချုပ် ဒုတိယနှစ်စက်ဝန်း**

စဉ်	အကြောင်းအရာ	ရက်စွဲ	ဦးတည်အုပ်စု	တက်ရောက်သူ			အဓိကဆွေးနွေးချက်များ
				ကျား	မ	ပေါင်း	
၁	ကျေးရွာသမိုင်းကြောင်း (Village History)	၂ ၆. ၇. ၂ ၀ ၁ ၉	ကျေးရွာအကြောင်းကိုသိ သောရပ်မီးရပ်ဖ (အမျိုးသား၊သမီး)များ ကျေးရွာအုပ်ချုပ်ရေးမှူး	၃	၃	၆	ကျေးရွာလူမှုစီးပွားအုပ်စုများခွဲခြား သတ်မှတ်နိုင်ရေးအတွက်အခြေခံစံ နှုန်းများကိုရွာသူရွာသားများနှင့်အ တူဆွေးနွေး၍အများသဘောတူဆုံး ဖြတ်သတ်မှတ်ခြင်း။
၂	ကျေးရွာလူမှုရေး၊ စီးပွားရေး အရင်းမြစ်ပြမြေပုံ (Social and Resource Map)	၂ ၆. ၇. ၂ ၀ ၁ ၉	ကျေးရွာသူ/သားများနှင့် မြေပုံရေးဆွဲတက်သူ ကော်မတီဝင်အချို့နှင့် ကျေးရွာကြောင်းကိုနံ့ စပ်စပ်သိသောလူငယ် လေးများ	၁၁	၁၇	၂၈	ကျေးရွာစီးပွားရေးအရင်းအမြစ်များ၊ လမ်းပန်းဆက်သွယ်ရေးအခြေ အနေ၊ သောက်သုံးရေ ရရှိမှု၊ ပညာရေး၊ကျန်းမာရေးလိုအပ်ချက်၊ အလုပ်အကိုင်အခွင့်အလမ်းဖန်တီး နိုင်မှုများကိုဆွေးနွေးခြင်း။
၃	ရာသီခွင်ပြကွဲဒီနံ (Seasonal Calendar)	၂ ၆. ၇. ၂ ၀ ၁ ၉	ကော်မတီဝင်များ(ကျား၊ မ)တောင်သူလယ်သမား၊ လက်လုပ်လက်စား၊ ဈေးသည်များနှင့်လယ် လုပ်သားများ (အမျိုးသား၊အမျိုးသမီး)	၁၁	၁၇	၂၈	ကျေးရွာတွင် ရာသီအလိုက် လုပ်ကိုင်ဆောင်ရွက်နေသော အလုပ်အကိုင်များ၊ ဝင်ငွေရရှိမှုများ၊ နှင့် ပွဲတော်ရက်များအကြောင်း ဆွေးနွေးခြင်း
၄	ချမ်းသာကြွယ်ဝမှု အဆင့်ခွဲခြားဥပမာပြဇယား (Wealth Ranking)	၂ ၆. ၇. ၂ ၀ ၁ ၉	ကျေးရွာသူ/သားများနှင့် အုပ်ချုပ်ရေးမှူး၊ ကော်မတီဝင်များ	၁၁	၁၇	၂၈	ကျေးရွာအတွင်းရှိဥစ္စာနေပိုင်ဆိုင်မှု အား အဆင့်ခွဲခြားခြင်း။
၅	အမျိုးသား၊ အမျိုးသမီးအခြေအနေသုံးသပ် ချက်ပြမြေပုံ (Spider Web)	၂ ၆. ၇. ၂ ၀ ၁ ၉	ကျေးရွာသူ/သားများ	၁၁	၁၇	၂၈	ကျေးရွာအတွင်းရှိ အမျိုးသား၊ အမျိုးသမီးများ၏ စွမ်းဆောင်ရည်အပိုင်း၊ ပညာရေး၊ အလုပ်အကိုင်၊ ခေါင်းဆောင်မှု၊ ရပ်ရေးရွာရေးပူးပေါင်းပါဝင်မှုနှင့် အလုပ်အကိုင်အခွင့်အလမ်းများ အား အမျိုးသား၊အမျိုးသမီး နှိုင်းယှဉ်ဆွေးနွေးခြင်း။

လူထုပတ်ဝန်းကျင် စီမံကိန်း



၆	ပိုင်ဆိုင်မှုအရင်းအမြစ် (Access to control over)	၂ ၆. ၇. ၂ ၀ ၁ ၁ ၉	ကျေးရွာသူ/သားများ	၁၁	၁၇	၂၈	အမျိုးသားနှင့်အမျိုးသမီးများ ပိုင်ဆိုင်မှုအရင်းအမြစ်များ
၇	အဖွဲ့အစည်းချိတ်ဆက်ပြင်ဆင်မှု (Venn Diagram)	၂ ၆ . ၇ . ၂ ၀ ၁ ၁ ၉	ကျေးရွာအတွင်းရှိအဖွဲ့ စည်းများ၊ ကျေးရွာသူ၊ကျေးရွာ သားများ	၁၁	၁၇	၂၈	ကျေးရွာအတွင်းရှိ လက်ရှိဖွဲ့စည်းထားသောအဖွဲ့ အစည်းများနှင့် ချိတ်ဆက်ပြီးလုပ်ဆောင်နေပုံအား ဆွေးနွေးခြင်း။

**ကြွက်နွယ်ကုန်းကျေးရွာ၏ လူထုပူးပေါင်းပါဝင်သောလူမှုဆန်းစစ်ခြင်းနှင့်အကဲဖြတ်ခြင်းလုပ်ငန်းစဉ်  
(PSA/PRA) အကျဉ်းချုပ်ဖော်ပြချက် အကျဉ်းချုပ်အား ဒုတိယနှစ်စက်ဝန်း**

စဉ်	အကြောင်းအရာ	ရက် စွဲ	ဦးတည်အုပ်စု	တက်ရောက်သူ			
				ကျား	မ	ပေါင်း	
၈	ကျေးရွာ၏ (၅) နှစ်စာ ဦးစားပေး ဖွံ့ဖြိုးရေးအစီအစဉ် (Metric Ranking)	၂ ၆ . ၇ . ၂ ၀ ၁ ၁ ၉	ကျေးရွာသူ/သားများ၊ ကော်မတီဝင်များ၊ ရပ်မိရပ်ဖများ၊ ကျေးရွာအတွင်းရှိအဖွဲ့အ စည်းများ။	၁၁	၁၇	၃၀	ကျေးရွာအတွက်လိုအပ်သော အဆောက်အအုံပိုင်းဆိုင်ရာနှင့် စီးပွားရေး၊လူမှုရေးနှင့်ကျန်းမာရေး အတွက် လုပ်ဆောင်ချင်သော လုပ်ငန်းများ၊ လုပ်ဆောင်မည့်သူများအား ကြိုတင်ဆွေးနွေးခြင်း။
၉	ကျေးရွာအုပ်စု၏ ဖွံ့ဖြိုးရေး အစီအစဉ်ပြဿနာ (VTDP)	၁ ၈. ၉. ၂ ၀ ၁ ၁ ၉	ကျေးရွာအုပ်စု ကော်မတီဝင်များ၊	၂၂	၁၈	၄၀	ကျေးရွာအုပ်စုအတွက် ပိုမို၍အရေးကြီးသော လုပ်ငန်းများကို ဦးစားပေးအဆင့်သတ်မှတ်ကာ အရင်ဆုံးပြုလုပ်ရန် ဆွေးနွေးခြင်း။

လူထုပူးပေါင်းဆောင်ရွက်ခြင်း စီမံကိန်း

၁။ နေဖြူမြို့နယ်၊ သဘောသပြေအုပ်စု၊ ကြွက်နွယ်ကုန်းကျေးရွာ  
လူမှုရေးအရင်းအမြစ်ပြမြေပုံ

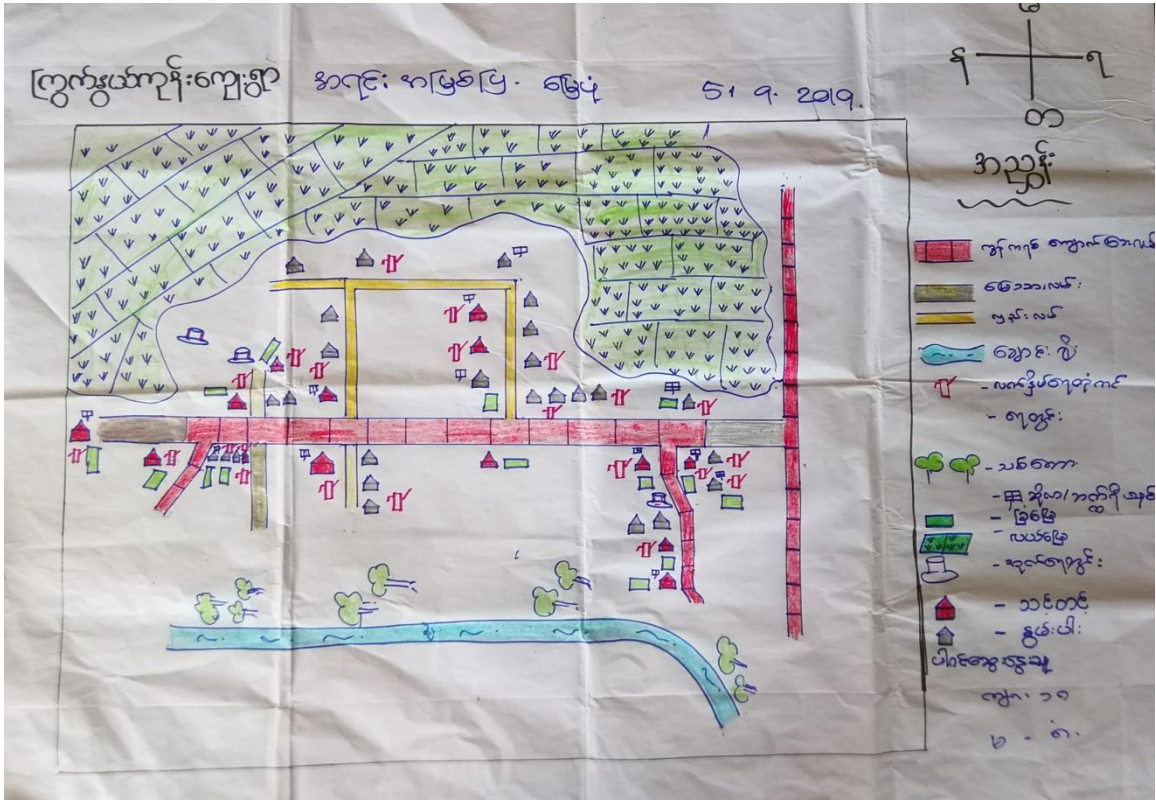

**ဆွေးနွေးခြင်းနှင့်ဆန်းစစ်ခြင်း**

ကြွက်နွယ်ကုန်းကျေးရွာသည်ရန်ကုန်-ဟင်္သာတအဝေးပြေးလမ်းမရှိ နေဖြူမြို့မှလွန်မြို့သို့ သွားရာလမ်း(၁၁)မိုင်ခန့်ဖတ်သောင်လမ်းဆုံမှ ဘယ်ဘက်(၅)ဖာလုံခန့် သဘောသပြေရွာထိပ် ရောက်သည်။ဘယ်ဘက်လမ်းအတိုင်း(၁)မိုင်ခန့်သို့ ဆက်သွားလျှင် ကြွက်နွယ်ကုန်းကျေးရွာ သို့ရောက်ရှိ နိုင်ပါသည်။ကျေးရွာတွင်ကရင်အိမ်ထောင်စု(၃၁)ရှိပြီး၊ဗမာအိမ်ထောင်စု(၉)စုရှိသည်။ အမျိုးသား (၇၀)ဦး၊ အမျိုးသမီး (၈၀)ဦးနေထိုင်ကြပါသည်။ ကျေးရွာ၏အနောက်မြောက်ဘက်တွင် သဘောသပြေကျေးရွာ၊အရှေ့တောင်ဘက်တွင် ကျုံတုံးကျေးရွာ၊ တောင်ဘက်တွင်သာအေးဒေါင့် ကျေးရွာတို့ရှိပါသည်။ကျေးရွာတွင်ကရင်လူမျိုး အများဆုံးနေထိုင်ပြီးအများစုမှာ ဗုဒ္ဓဘာသာ ကိုးကွယ်ကြပါသည်။ကျေးရွာ၏အဓိကအသက်မွေးဝမ်းကြောင်းလုပ်ငန်းမှာ လယ်ယာမြေလုပ်ငန်း ဖြစ်သည်။အချို့ အိမ်ထောင်စုများသည် ပဲ၊ကွမ်း၊သခွားစသည်ရာသီပေါ်သီးနှံများစိုက်ပျိုးကြသည်။

လမ်းပန်းဆက်သွယ်ရေး

ကြွက်နွယ်ကုန်းကျေးရွာ၏ ရွာတွင်းလမ်းသည် ကွန်ကရစ်လမ်း ဖြစ်သော်လည်း ခင်းထားသော ကျောက်ပြားများမှာ ကျဉ်းမြောင်းသဖြင့်သွားလာရာတွင် အဆင်မပြေပါ။ ရွာချင်းဆက်လမ်းမှာလည်း ကွန်ကရစ်ကျောက်ပြားများခင်းထား သော်လည်း ကျဉ်းမြောင်း ပါသည်။ကျေးရွာတွင် လက်နှိပ် ရေတုံကင်များ ရှိပါသည်။ ရေတွင်းအများစုမှာ တွင်းတိမ် များဖြစ် ကြ၍ရေသန်သောက်သုံးခွင့်မရကြပါ။ ကိုယ်ပိုင်ရေတွင်း မရှိ သူများသည် အခြားအိမ်များသို့ သွားရောက်၍ ရေခပ်ရေချိုးခြင်းများပြုလုပ်ကြရသည်။

**အနှစ်ချုပ်**

ကြွက်နွယ်ကုန်းကျေးရွာသည်နွေရာသီတွင် သန့်ရှင်းသောသောက်သုံးရေရှားပါးခြင်း၊ မိုးရာသီတွင် သွားလာ ရေးအဆင်မပြေခြင်း၊ ကျန်းမာရေးဖြစ်သည့်အခါ အလွယ်တကူ ကုသရန် ခက်ခဲခြင်း ပြဿနာများ ကြုံတွေ့ နေရသည်။ ကျေးရွာတွင်အလုပ်အကိုင်အခွင့်အလမ်း နည်းပါး နေသော ကြောင့် အခြားဒေသများသို့ သွားရောက်လုပ်ကိုင်ရသည်။



လူထုဗဟိုပြု စီမံကိန်း



# ၂။ နေဖြူမြို့နယ်၊ သဘောသပြုအုပ်စု၊ ကြွက်နွယ်ကုန်းကျေးရွာ

## ရာသီခွင်ပြပြကွဒိန်

ကြွက်နွယ်ကုန်းကျေးရွာ	ရာသီခွင်ပြပြကွဒိန်										ရက်စွဲ ၂၆- ၇-၂၀၁၉			
အကြောင်းအရာ	ဇူလိုင်	ဇူလိုင်	ဇူလိုင်	ဇူလိုင်	ဇူလိုင်	ဇူလိုင်	ဇူလိုင်	ဇူလိုင်	ဇူလိုင်	ဇူလိုင်	ဇူလိုင်	ဇူလိုင်	ဇူလိုင်	ဇူလိုင်
ရာသီဥတု														
စိုက်ပျိုးရေး														
လမ်းပန်းဆက်သွယ်ရေး														
မွေးမြူရေး														
ကျွန်းမာရေး														
ဝင်ငွေ														
ထွက်ငွေ														
အစားအသုံးပစ္စည်း														
အလုပ်အကိုင်အခွင့်အလမ်း														

### ဆွေးနွေးခြင်းနှင့်ဆန်းစစ်ခြင်း

ကြွက်နွယ်ကုန်းကျေးရွာတွင် လယ်ယာမြေလုပ်ကိုင်သူ(၇)အိမ်ထောင်စု ရှိပါသည်။တန်ခူးလတွင်ကွမ်းစိုက်ပျိုး၍ ၊ကဆုန်လတွင် သခွားစိုက်ပျိုးသည်။နယုန်လတွင်စပါးပျိုးကျပါသည်။ ဝါဆိုလတွင်စပါးစိုက်၍ဝါခေါင်၊တော်သလင်းနှင့်သီတင်းကျွတ်လများတွင်းပေါင်းကောက်ခြင်း၊ဆေးဖျန်းခြင်းများပြုလုပ်သည်။ နယုန်၊ ဝါဆို၊ဝါခေါင်၊တော်သလင်းလများတွင်လမ်းပန်း ဆက် သွယ်ရေးမကောင်းပါ။သွားလာရေးအဆင်မပြေပါ။စပါးပေါ်ချိန်၊ပဲပေါ်ချိန်များတွင်ဝင်ငွေကောင်းပြီး စပါး၊ပဲစိုက်ချိန်များတွင်ထွက်

### အနစ်ချုပ်

ကြွက်နွယ်ကုန်းကျေးရွာတွင် မိုးရာသီတွင် လမ်းပန်းဆက်သွယ်ရေးမကောင်းပါ။ ကျေးရွာတွင် အလုပ်အကိုင်အခွင့်အလမ်း နည်းပါးနေသော ကြောင့်အခြား မြို့နယ်သို့ သွားရောက်လုပ်ကိုင်ခြင်း ပြဿနာများကြုံတွေ့နေရပါသည်။

လူထုဗဟိုပြု စီမံကိန်း

၃။ နေဖြူမြို့နယ်၊ သဘောသပြုအုပ်စု၊ ကြွက်နွယ်ကုန်းကျေးရွာ

ဥစ္စာနေကြွယ်ဝမှုဇယား

ကြွက်နွယ်ကုန်းကျေးရွာ		ဥစ္စာနေကြွယ်ဝမှုဇယား		ရက်စွဲ- ၂၆- ၇- ၂၀၁၉	
အဆင့်	သတ်မှတ်ချက်	အိမ်ထောင်စု အရေအတွက်	ရာခိုင်နှုန်း		
ဥပမာ	လယ် (၄၀) ဧကနှင့် အထက်၊ ခြံ၊ သစ်အိမ်၊ ထွန်စက် (လက်တွန်း)၊ ထော်လာဂျီ၊ ရေစုပ်စက်၊ ဆိုင်ကယ်၊ ဆိုလာ	၇	၁၈ %		
အသင့်အတင့်	ခြံ၊ ဆိုင်ကယ်၊ လက်လှုပ်လက်စား၊ တိုင်တိုင် စိုက်ပျိုးမွေးမြူရေး၊ ဝါးအိမ်သွပ်မိုး	၁၂	၃၀ %		
နွမ်းပါး	လက်လှုပ်လက်စား၊ ဝါးအိမ်၊ စိုက်ပျိုးမြေမရှိ	၂၁	၅၂ %		
	စုစုပေါင်း	၄၀	၁၀၀ %		

ဆွေးနွေးခြင်းနှင့်ဆန်းစစ်ခြင်း

နွမ်းပါးသောအုပ်စုတွင် အိမ်ထောင်စု (၂၁) စု ရှိပါသည်။ နွမ်းပါးသူများသည် အိမ်ခြံမြေပိုင်ဆိုင်ပြီး ဝါးအိမ်များဖြင့် အများဆုံး နေထိုင်ကြ ပါသည်။ လယ်ယာမြေ မရှိပါ။ ကျေးရွာတွင် ရရာအလုပ်ကို နေ့စားဝင်ရောက် လုပ်ကိုင်ပြီး စားဝတ် နေရေးကို ဖြေရှင်းရသည်။ နွမ်းပါးသူများသည် ကိုယ်ပိုင်အလုပ်အကိုင်မရှိခြင်း၊ ဝင်ငွေရသူနည်းပြီး ကျန်းမာရေးမကောင်းသူ၊ မသန်စွမ်းသူများရှိခြင်း၊ စားသုံးသူများနေခြင်း၊ ကျောင်းသား ကျောင်းသူ များ ပညာဆုံးခန်းတိုင်အောင်သင်ကြားရခြင်းမရှိပဲ အခြားမြို့များ သို့သွားရောက် လုပ်ကိုင်ရပါ သည်။ ဖွံ့ဖြိုးရေးလုပ်ငန်းများတွင် အလုပ်အကိုင်ရရှိပါက စားဝတ်နေရေးအဆင်ပြေ လာမည်။

အနှစ်ချုပ်

နွမ်းပါးသောသူများသည် ကျေးရွာတွင် အလုပ်အကိုင်အခွင့်အလမ်း နည်းပါးနေခြင်းကြောင့် အခြားမြို့များသို့ သွားရောက်လုပ်ကိုင်နေရပါသည်။

လူထုဗဟိုပြု စီမံကိန်း



၄။ နေဖြူမြို့နယ်၊ သဘောသပြုအုပ်စု၊ ကြွက်နွယ်ကုန်းကျေးရွာ

ပင့်ကူအိမ်သုံးသပ်ခြင်း

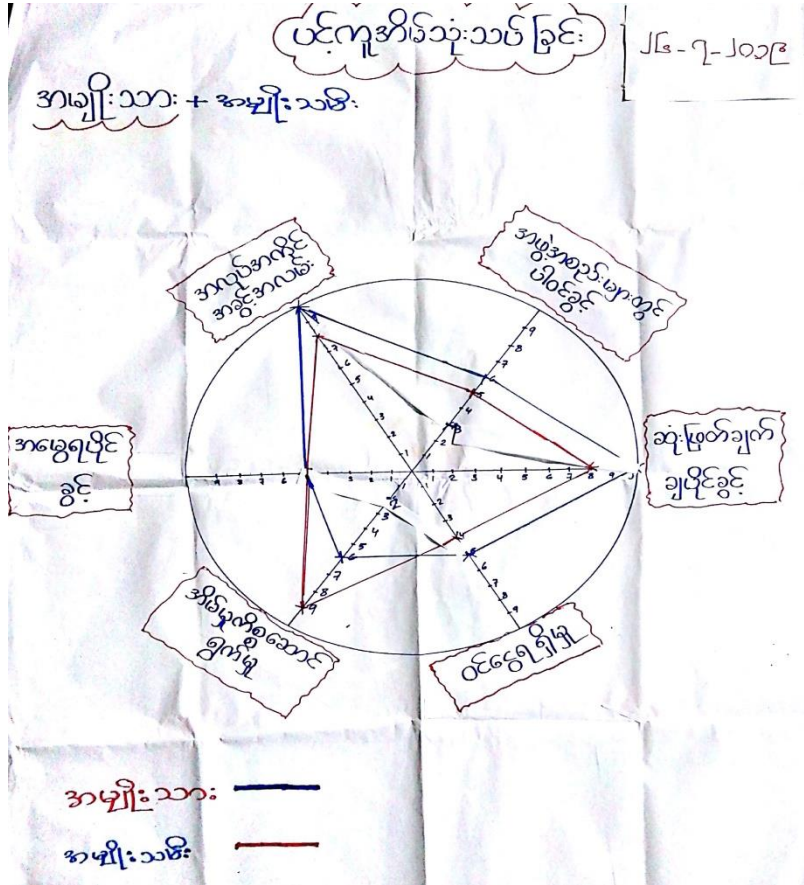

ဆွေးနွေးခြင်းနှင့်ဆန်းစစ်ခြင်း

ကြွက်နွယ်ကုန်းကျေးရွာရှိ အဖွဲ့အစည်း များတွင်အမျိုး သမီးများပါဝင်ခွင့် အားနည်းနေခြင်း၊ အမျိုးသမီးများသည်အိမ်မှုကိစ္စများနှင့်သာ အချိန်ကုန်နေ သောကြောင့် အမျိုးသမီးများ ပါဝင်ခွင့်အားနည်းနေခြင်း ဖြစ်ပါသည်။ ကျေးရွာ၏ ရပ်ရေးရွာရေး လုပ်ဆောင် မှုတွင် အမျိုးသားများကသာ ဦးဆောင် ဆောင်ရွက်ပြီး ဆုံးဖြတ်ချက်ချ လုပ်ဆောင်မှုများသည်။ အမျိုးသမီးများကို ဆုံးဖြတ်ချက် ချပိုင်ခွင့်ပေးရာတွင် အားနည်းသည်။

အနစ်ချုပ်

ကြွက်နွယ်ကုန်းကျေးရွာတွင် အမျိုးသမီးများသည် အဖွဲ့အစည်းများတွင်ပါဝင်ခွင့်၊ ဆုံးဖြတ်ချက် ချပိုင်ခွင့်၊ အလုပ်အကိုင်အခွင့်အလမ်း၊ ဝင်ငွေရရှိမှုများတွင် ပါဝင်ခွင့်လုပ်ပိုင်ခွင့် အားနည်းနေခြင်း အခက် အခဲများကြုံတွေ့နေရပါသည်။အမျိုးသမီးများသည် အိမ်မှုကိစ္စဆောင်ရွက်မှုတွင် များနေပြီးတခြားရွာများသို့ သွားရောက်လုပ်ကိုင်ရန် အချိန်မပေးနိုင်ကြောင်းတွေ့ရသည်။



# ၅။ နေဖြူမြို့နယ်၊ သဘောသပြုအုပ်စု၊ ကြွက်နွယ်ကုန်းကျေးရွာ

## ပိုင်ဆိုင်မှုသုံသပ်ခြင်း



### ဆွေးနွေးခြင်းနှင့်ဆန်းစစ်ခြင်း

အမျိုးသမီးသုံးစွဲသောအရင်းအမြစ်မှာအုပ်ချုပ်စက်ဖြစ်သည်။ အမျိုးသား၊အမျိုးသမီး သုံးစွဲသောအရင်းအမြစ်များမှာဆိုင်ကယ်၊လမ်း၊မွေးမြူရေးရိုး၊လယ်ခြံတို့ဖြစ်သည် ကြွက်နွယ်ကုန်း ကျေးရွာရှိ အရင်းအမြစ်များကို ပြုပြင်ခြင်း၊ ဆုံးဖြတ်ခြင်း၊ ထိန်းချုပ် ခြင်းများတွင် အမျိုးသားများ သာထိန်းချုပ်ထားပါသည်။အမျိုးသားများ ဆောင်ရွက် သကဲ့သို့ အမျိုးသမီးများလုပ်ကိုင်ပါက တန်းတူညီတူလုပ်ကိုင်ခွင့်ရှိပါသည်။

### အနှစ်ချုပ်

ကြွက်နွယ်ကုန်းကျေးရွာတွင်အမျိုးသမီးများသုံးစွဲသောအရင်းအမြစ်နည်းပါးနေခြင်း၊ထိန်း ချုပ်မှုတွင်လည်းအမျိုးသားများသာလုပ်ကိုင်ပြီး အလုပ်အကိုင်အခွင့် အလမ်းနည်းပါး နေခြင်း အခက်အခဲများကြုံတွေ့ ရပါသည်။

လူထုဗဟိုပြု စီမံကိန်း

၆။ နေဖြူမြို့နယ်၊ သဘောသပြေအုပ်စု၊ ကြွက်နွယ်ကုန်းကျေးရွာ  
အဖွဲ့အစည်းချိတ်ဆက်မှုပြမြေပုံ

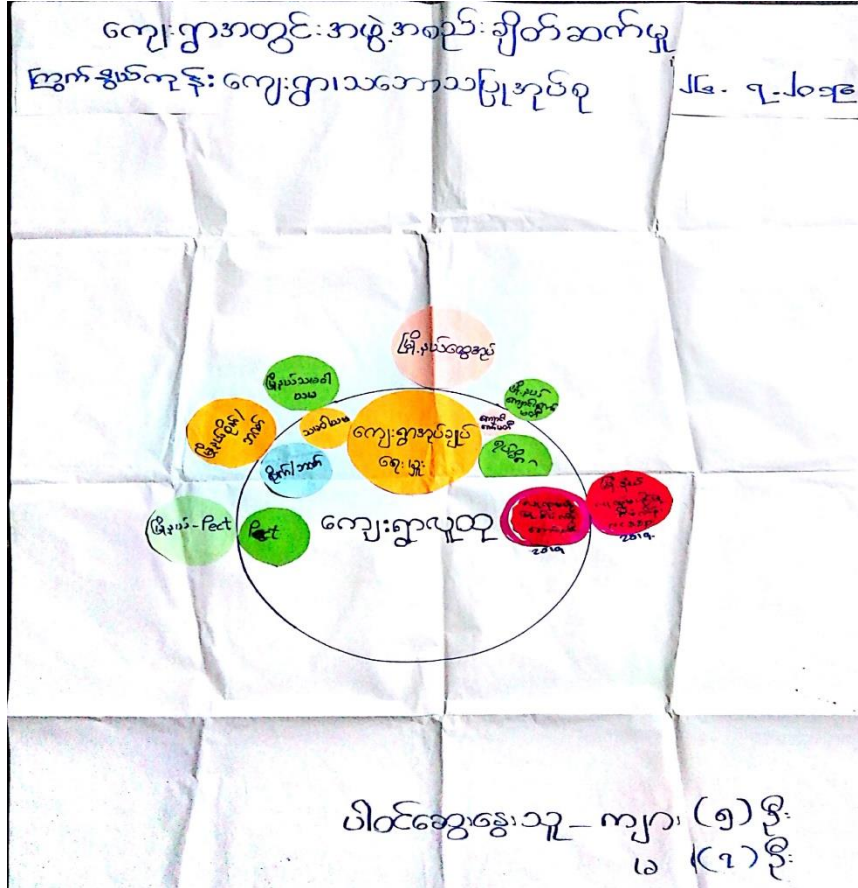

**ဆွေးနွေးခြင်းနှင့်ဆန်းစစ်ခြင်း**

ကြွက်နွယ်ကုန်းကျေးရွာတွင် ယခုနှစ် တိုးလာသော အဖွဲ့အစည်းမှာ ကျေးရွာစီမံခန့်ခွဲမှု အဖွဲ့ဖြစ်သည်။ ကျေးရွာထဲရှိ ကျေးရွာသူ ရွာသားများမှ ကျေးရွာထဲရှိ ဖွံ့ဖြိုးရေး လုပ်ငန်းများ လုပ်ဆောင်ရန် လျှို့ဝှက်မဲပေးစနစ် ဖြင့် ရွေးချယ်ထားသည့် အဖွဲ့အစည်း ဖြစ်သည်။ ကျေးရွာရှိ ဖွံ့ဖြိုးရေး လုပ်ငန်းများ လုပ်ဆောင်ရာတွင် ကျေးရွာသူရွာသားများနှင့် ဆွေးနွေး တိုင်ပင် လုပ်ဆောင်ခဲ့သောကြောင့် ယခုနှစ် စီမံကိန်း လုပ်ငန်းများ လုပ်ဆောင်ရာတွင် အောင်မြင်မှုများ ရရှိခဲ့သည်။ ကျေးရွာစီမံခန့်ခွဲမှု အဖွဲ့တွင် အမျိုးသား၊ အမျိုးသမီးတန်းတူ ပါဝင်ဖွဲ့စည်းထားသော် လည်း အမျိုးသမီး ပါဝင်ဆွေးနွေးနိုင်မှု အားနည်းသည်။

**အနှစ်ချုပ်**

အမျိုးသမီးများ ပါဝင်ဖွဲ့စည်းထားသော်လည်း ပါဝင်ဆွေးနွေးနိုင်မှု အားနည်းနေသည်။

လူထုဗဟုပြု စီမံကိန်း



၈။ ကျေးရွာကော်မတီဝင်များစာရင်း

ကျွတ်ခွယ်တန်း - ကျေးရွာ

စဉ်	အမည်	ကျား	မ	ရာထူး/တာဝန်
ကျေးရွာစီမံကိန်းအထောက်အကူပြုကော်မတီ				
၁။	ဦးအုန်းလွင်	✓		ဥက္ကဋ္ဌ
၂။	ရွှေ ချို ချို		✓	ဥက္ကဋ္ဌ
ဝယ်ယူရေးဆပ်ကော်မတီ				
၁။	ဦး သိုက် ဖွန်း	✓		ခေါင်းဆောင်
၂။	ရွှေ ချို ချို		✓	မှတ်တမ်းထိန်း
၃။	ဦး ချို ချို	✓		အဖွဲ့ဝင်
ကျေးရွာငွေစရင်းကိုင်				
၁။	ရွှေ ချို ချို		✓	တာဝန်ခံ
စောင့်ကြည့်ကြီးကြပ်ရေးဆပ်ကော်မတီ				
၁။	ရွှေ ချို ချို		✓	ခေါင်းဆောင်
၂။	ဦး ကျော်စင်	✓		အဖွဲ့ဝင်
၃။				အဖွဲ့ဝင်
လည်ပတ်ပြုပြင်ထိန်းသိမ်းရေးဆပ်ကော်မတီ				
၁။	ဦး ချို ချို	✓		ခေါင်းဆောင်
၂။	ရွှေ ချို ချို		✓	အဖွဲ့ဝင်
၃။				အဖွဲ့ဝင်
ဝေဖန်အကြံပြုတိုင်ကြားရေးတာဝန်ခံ				
၁။	ဦး တင်စင်	✓		တာဝန်ခံ
၂။	ရွှေ ချို ချို		✓	တာဝန်ခံ
ကျေးရွာစေတနာ့ဝန်ထမ်း				
၁။	ဦး စန်းစန်း	✓		အကူ
၂။	ရွှေ ချို ချို		✓	အကူ
၃။	...			အကူ
၄။	...			အကူ

၂၀၂၀ခုနှစ်



ပုံစံ - ၀ - ၁ ကျေးရွာအခြေခံအချက်အလက်များ (Form PC 1)

လမ်းညွှန်ချက်။ ကျေးရွာတစ်ရွာသို့ ပထမဆုံးမိတ်ဆက်ခရီး သွားရောက်သောအခါ လူထုစည်းရုံးရေးမှူးသည် ကျေးရွာ ခေါင်းဆောင်များအား ကျေးရွာအချက်အလက်များကို မေတ္တာရပ်ခံ၍ တောင်းခံရသည်။ ဤအချက်အလက်များကို စီမံကိန်း မိတ်ဆက်အစည်းဝေးမတိုင်မီတောင်းခံရမည်။ စီမံကိန်းမိတ်ဆက်အစည်းဝေးတွင် လူထုစည်းရုံးရေးမှူးသည် ဤအချက်အလက် များအား စစ်ဆေးပြီး မှန်ကန်အောင်ပြုလုပ်ရမည်။ ပြီးနောက်တွင် လူထုစည်းရုံးရေးမှူးမှ သတင်းအချက်အလက်ထံသို့ Tablets မှ တဆင့် ဖြည့်စွင်းရမည်။

ကျေးရွာခေါင်းဆောင် အမည် ဦးခက်ယုန်	ကျေးရွာခေါင်းဆောင်၏ ဖုန်းနံပါတ် ၀၉-၇၈၈၁၄၁၅၇၈	လူထုစည်းရုံးရေးမှူး၏ အမည် ဒေါ်ကောလင်းလတ်
ပြည်နယ်တိုင်းဒေသကြီး ဧရာဝတီ	မြို့နယ် နေပြည်တော်	ကျေးရွာအုပ်စု ၁၁၁၀၁၁၂၂ ကျေးရွာ (ကွက်စွယ်ကုန်း)

က။ လူဦးရေ

လူမျိုးစု	အိမ်ထောင်စုအရေအတွက်	ကိုးကွယ်သည့်ဘာသာ	အိမ်ထောင်စုအရေအတွက်
လူမျိုးစု (၁) - <u>ကရင်</u>	<u>၂၉</u>	ဘာသာ (၁) - <u>ခရစ်ယာန်</u>	<u>၁၅</u>
လူမျိုးစု (၂) - <u>ဗမာ</u>	<u>၉</u>	ဘာသာ (၂) - <u>ဗုဒ္ဓဘာသာ</u>	<u>၁</u>
လူမျိုးစု (၃) - -----		ဘာသာ (၃) - <u>မုန့်</u>	<u>၂၂</u>
လူမျိုးစုရော -----		ဘာသာရော -----	
အခြား			
	အရေအတွက်		
မသန်စွမ်းသူများ	<u>၂</u>		
သက်ကြီးရွယ်အိုများ (၆၅ နှစ် နှင့် အထက်)	<u>၁၃</u>		
စစ်ဘေးရှောင်			

	အမျိုးသား (အရေအတွက်)	အမျိုးသမီး (အရေအတွက်)
လူဦးရေ		
လူမျိုးစု (၁) - <u>ကရင်</u>	<u>၅၃</u>	<u>၅၉</u>
လူမျိုးစု (၂) - <u>ဗမာ</u>	<u>၁၇</u>	<u>၁၅</u>
လူမျိုးစု (၃) - -----		
အခြား		
အိမ်ထောင်ဦးစီး	<u>၃၃</u>	<u>၅</u>



(ခ) အခြေခံအဆောက်အအုံ အသုံးအဆောင်များ

စာသင်ကျောင်း	အမှတ် ခြံပိ	ကျန်းမာရေး	အမှတ် ခြံပိ	ဘာသာရေး အဆောက် အအုံများ	အမှတ် ခြံပိ
မူကြိုကျောင်း	<input type="checkbox"/>	တိုက်နယ်ဆေးရုံ	<input type="checkbox"/>	စေတီ	<input type="checkbox"/>
မူလတန်းကျောင်း	<input type="checkbox"/>	ကျန်းမာရေးဌာန	<input type="checkbox"/>	ဘုန်းကြီးကျောင်း	<input type="checkbox"/>
မူလွန်ကျောင်း	<input type="checkbox"/>	ကျန်းမာရေးဌာနခွဲ	<input type="checkbox"/>	ဟိန္ဒူဘုရားကျောင်း	<input type="checkbox"/>
ဒေလယ်ဟန်းကျောင်း	<input type="checkbox"/>	ဆေးပေးခန်း	<input type="checkbox"/>	မရမ်းယာန်ကျောင်း	<input type="checkbox"/>
လယ်လွန်ကျောင်း	<input type="checkbox"/>	အခြား	<input type="checkbox"/>	ဗလီ	<input type="checkbox"/>
အထက်တန်းကျောင်း	<input type="checkbox"/>			အခြား	<input type="checkbox"/>
အခြား	<input type="checkbox"/>				
မှတ်ချက်		မှတ်ချက်		မှတ်ချက်	

(ဂ) ကျွမ်းကျင်သူများမှတ်တမ်း (ကျေးရွာတွင်နေထိုင်သော သို့မဟုတ် တခြားရွာမှလာရောက်သော ကျွမ်းကျင်သူများ)

(၁) စာသင်ကျောင်း			(၂) ကျန်းမာရေး			(၃) လက်မှုပညာရှင်		
	ရွာတွင် နေထိုင် သူ	အခြားရွာမှ လာ သူ		ရွာတွင် နေ ထိုင် သူ	အခြားရွာ မှ လာသူ		ရွာတွင် နေထိုင် သူ	အခြား ရွာ မှလာ သူ
မူလတန်းပြဆရာ/မ	<input type="checkbox"/>	<input type="checkbox"/>	ဆရာဝန်	<input type="checkbox"/>	<input type="checkbox"/>	လက်သမား	<input type="checkbox"/>	<input type="checkbox"/>
အထက်တန်းပြဆရာ ၁/မ	<input type="checkbox"/>	<input type="checkbox"/>	လက်ထောက် ကျန်းမာရေးမှူး	<input type="checkbox"/>	<input type="checkbox"/>	ပန်းရံ	<input type="checkbox"/>	<input type="checkbox"/>
အလယ်တန်းပြဆရာ ၁/မ	<input type="checkbox"/>	<input type="checkbox"/>	အမျိုးသမီးကျန်းမာရေး ဆရာမ	<input type="checkbox"/>	<input type="checkbox"/>	လျှပ်စစ်ကျွမ်း ကျင်၊ ဦးသမား	<input type="checkbox"/>	<input type="checkbox"/>
မူကြိုဆရာ/မ	<input type="checkbox"/>	<input type="checkbox"/>	သားဖွားဆရာမ	<input type="checkbox"/>	<input type="checkbox"/>	ရေဖိုက်သွယ်သူ	<input type="checkbox"/>	<input type="checkbox"/>
အခြား	<input type="checkbox"/>	<input type="checkbox"/>	ပြည်သူ့ကျန်းမာရေးလုပ် သား	<input type="checkbox"/>	<input type="checkbox"/>	စက်ပြင်ဆရာ	<input type="checkbox"/>	<input type="checkbox"/>
မှတ်ချက်			မှတ်ချက်			မှတ်ချက်		

(ဃ) ကျေးရွာသို့ ရောက်ရှိနိုင်သည့် လမ်းအခြေအနေ / ကျေးရွာတစ်ရွာသည် ၎င်း၏ ကျေးရွာအုပ်စုနှင့် ဆက်သွယ်ထားသော လမ်းအခြေအနေ (အောက်ပါတို့ကိုဖိုင်းပါ)

ကျောက်ကြမ်းလမ်း      ကတ္တရာလမ်း      ကွန်ကရစ်လမ်း      မော်တော်ဆိုင်ကယ်လမ်း  
 ကျောက်ခင်းလမ်း      မြေသားလမ်း      လူသွားလမ်း      အခြား \_\_\_\_\_

(င) ကျေးရွာဖွံ့ဖြိုးမှုစီမံချက်

- (၁) လူထုမဟိုပြုစီမံကိန်းမစတင်မှီ ဤကျေးရွာတွင်ကျေးရွာဖွံ့ဖြိုးမှု စီမံချက်ရှိခဲ့ပါသလား? ပိုင်းပါ  
ရှိပါသည်/မရှိပါ/မသိပါ
- (၂) ရှိခဲ့ပါလျှင် ဤစီမံချက်ကို မည်သည့် ခုနှစ်တွင်ပြင်ဆင်ခဲ့ပါသနည်း? နှစ်-----/မသိပါ
- (၃) ဤစီမံချက်ကို မြို့နယ်မှအတည်ပြုခဲ့ပါသလား? ပြုခဲ့ပါသည်/မပြုခဲ့ပါ /မသိပါ



(စ) ခရီးအကွာအဝေး

- (၁) ဤကျေးရွာ၏ပဟိုမှ ၎င်းကျေးရွာအုပ်စု၏ပဟိုအထိ ခရီးမိုင်မည်မျှကွာဝေးသနည်း? မိုင်-----/မသိပါ
- (၂) ဤကျေးရွာမှ ၎င်းကျေးရွာအုပ်စုပဟိုအထိ သွားလာရာတွင်ကြာမြင့်သည့်အချိန်။

ခြေကပ်သွေ့ရာသီတွင်ကြာချိန်-----၁၀.၅၅.၆၆----- ထော်လာဂျီ/မော်တော်ဆိုင်ကယ်/ခြေလျင်/လား/မော်တော်ဘုတ်/  
အခြား -----  
မိုးရာသီတွင်ကြာချိန်-----၁၀.၅၅.၆၆----- ထော်လာဂျီ/မော်တော်ဆိုင်ကယ်/ခြေလျင်/လား/မော်တော်ဘုတ်/  
အခြား -----

(ဆ) မတ်ဝန်းကျင်ဆိုင်ရာ သဘာဝဘေးအန္တရာယ်

ဤကျေးရွာတွင် ရေကြီးခြင်းကဲ့သို့ သဘာဝဘေးအန္တရာယ်ကျရောက်ဖူးခြင်း ရှိပါသလား။

မရှိပါ       ရှိပါသည်      ရှိလျှင်ဖော်ပြပါ -----

(ဇ) ကျေးရွာတွင် ဖွဲ့စည်းထားသော အဖွဲ့အစည်းများ

လူထုပဟိုပြုစီမံကိန်းမတိုင်မီ ဤကျေးရွာတွင် ကျေးရွာဖွံ့ဖြိုးရေးအတွက် အစိုးရ (သို့) ရွာသားများကိုယ်တိုင်(သို့) စီမံကိန်းတစ်ခုခုမှ ဖွဲ့စည်းထားသည့် အဖွဲ့အစည်းများရှိပါသလား။

(၁) -----

(၂) -----

(ဈ) အထွေထွေအုပ်ချုပ်ရေး ဦးစီးဌာန (GAD) မှ မှတ်တမ်းတင်ထားခြင်း

ဤကျေးရွာသည် အထွေထွေအုပ်ချုပ်ရေး ဦးစီးဌာန (GAD) မှ မှတ်တမ်းတင်ထားမှု ရှိပါသလား။

မရှိပါ       ရှိပါသည်

ကျေးရွာခေါင်းဆောင်

အမည် - ဦးဘိယာဖါ

လက်မှတ်

နေ့. ၁၄.၈.၂၀၁၈

လူထုစည်းရုံးရေးမှူး

အမည် ဒေါ်ကော့အိလတ်ခိုင်

လက်မှတ်

နေ့. ၁၄.၈.၂၀၁၈



ပုံစံ - စ - ၂ - စီမံကိန်းကော်ဝန်အချိန်ဇယား (PC 2)

လမ်းညွှန်ချက်၊ သက်ဆိုင်ရာလူထုစည်းရုံးရေးမှူး/လက်ထောက်နည်းဥပဒေများမှ စီမံကိန်းကော်ဝန်အဆင့်တစ်ခုစီပြီးစီးတိုင်း တွေးခွာနှင့် တွေးခွာဆိုင်ရာအတွက် ဤပုံစံကို ဖြည့်သွင်းရမည်။

စည်ရုံးရေးမှူး/ဝန်ထမ်း အမည် ဒေါ်စတင်လတ်စိုး

နေ့စွဲ ၁၄.၈.၂၀၁၈

စတင်နေ့/တိုင်း ဧရာဝတီ မြို့နယ် ခန့်မြူ တွေးခွာဆိုင်ရာ ၁၀၆၀၀၁၂၃ တွေးခွာ ပြုစုပေးရန်

စတင်နေ့အားအမှတ်ဖြစ်ပါ ၏ စတင်နေ့(၀)  စတင်နေ့(၂)  စတင်နေ့(၃)  စတင်နေ့(၄)

စီမံကိန်းဆောင်ရွက်မှုအဆင့်များ	နေ့စွဲ		အစည်အဝေးတွင်ပတ်သက်ရာကိစ္စအရအတွက်				အိမ်ထောင်စုပေါင်း	အိမ်ထောင်စု%
	စတင်သည့်နေ့	ပြီးဆုံးသည့်နေ့	အမျိုးသားအရေအတွက်	အမျိုးသမီးအရေအတွက်	အိမ်ထောင်စုအရေအတွက်	လူမျိုးစုတစ်ရပ်စပ်လူအရေအတွက် နှင့် လူမျိုးစုအမည်		
၁။ တွေးခွာစီမံကိန်း စိတ်ဆက်အစည်းအဝေး	၁၄.၈.၂၀၁၈	၁၄.၈.၂၀၁၈	၁၉	၁၅	၃၄	၆၈၈-၁၃   ၈၈၄-၂၁	၃၈	၈၉%
၂။ တွေးခွာစီမံချက်ရေးဆွဲခြင်းအစည်းအဝေး	၁၅.၈.၂၀၁၈	၁၅.၈.၂၀၁၈						
၃။ တွေးခွာဆိုင်ရာ လုပ်ငန်းဆုံးဖြတ်ချက်ချရာအစည်းအဝေး								
၄။ မြို့နယ်အဆင့် စီမံကိန်းရေးဆွဲရေး နှင့် အကောင်အထည်ဖော်ရေးကော်မတီ၏ စီမံကိန်း သုံးသပ်မှုအစည်းအဝေး			မလို	မလို	မလို	မလို		
၅။ မြို့နယ် စီမံကိန်းရေးဆွဲရေး နှင့် အကောင်အထည်ဖော်ရေး ကော်မတီ၏ဆုံးဖြတ်ချက် ရွာသို့ အသိပေးအကြောင်းကြားသည့် အစည်းအဝေး								
၆။ စီမံကိန်းလုပ်ငန်းစီမံချက်ရေးဆွဲခြင်းအစည်းအဝေး	မလို	မလို	မလို	မလို	မလို	မလို		
၆.၁။ စီမံကိန်းလုပ်ငန်း အကောင်အထည်ဖော်ရေးအစီအစဉ် ရေးဆွဲခြင်း								
၆.၂။ ဝယ်ယူရေးအစီအစဉ် ရေးဆွဲခြင်း								



ပုံစံ - ၈ - ၃ ကျေးရွာဖွံ့ဖြိုးရေး ဦးစားပေးအစီအစဉ် (Form PC 3)

လမ်းညွှန်ချက်၊ အဆင့်(၃) ကျေးရွာဖွံ့ဖြိုးရေးချက်အစည်းအဝေး ပြီးဆုံးသောအခါ ကျေးရွာစီမံကိန်း အထောက်အကူပြု ကော်မတီသည် လူထုစည်းရုံးရေးမှူးအကူအညီဖြင့် ဤပုံစံကိုပြည့်စုံအောင် ဖြည့်သွင်းရမည်။

လူထုစည်းရုံးရေးမှူး/ဝန်ထမ်း အမည် - ခေါ်ကေလတ်ထို

နေ့စွဲ ၁၅.၈.၂၀၁၈ စက်ဝန်းအား အမှတ်ခြစ်ပါ (✓) နှင့် စက်ဝန်း(၁) □ စက်ဝန်း(၂) □ စက်ဝန်း(၃) □ စက်ဝန်း(၄)

ပြည်နယ်/တိုင်း ဧရာဝတီ ခရိုင် နန့်မြို့ ကျေးရွာအုပ်စု သာကောသမြို့ ကျေးရွာ ပြွန်ကွဲပင်ကုန်း

က။ အခက်အခဲအတားအဆီးများအားဆေးရှေးခြင်း - ယခုလက်ရှိအခြေအနေတွင် ဤကျေးရွာဖွံ့ဖြိုးတိုးတက်ရေးအတွက် အဓိက အခက်အခဲအတားအဆီးများသည် မည်သည်များဖြစ်ပါသနည်း။ (အမျိုးသား/သမီး အနည်းဆုံးအခက်အခဲ ၅ ခုစီဖော်ပြပါ)

အမျိုးသား အဖွဲ့မှ တင်ပြသောအခက်အခဲအတားအဆီးများ	အမျိုးသမီး အဖွဲ့မှ တင်ပြသောအခက်အခဲအတားအဆီးများ
၁ ကျောက်အုတ်၊ မြေ၊ ကျောက်သွား၊ ကျောက်ပြာ ခက်ခဲခြင်း	၁ ရွှေ၊ ချို၊ ဆောင်(၃)ရာသီစာပိုမိုတွင် သွားကုသရန်နှင့် ကုသမှု၊ စာသင်အခွင့်အလမ်း မရရှိခြင်း
၂ ဆေးရုံ၊ ဆေးခန်းနှင့် ကုသမှုမရဘဲ ဆေးကျောင်း ကျန်ရှိနေခြင်း	၂ ရာသီသွားကုသရန်နှင့် ကုသမှု၊ စာသင်အခွင့်အလမ်း မရရှိခြင်း
၃ မျိုးစေ့ပျက်စီးမှုနှင့် သွားကုသမှု ခက်ခဲခြင်း	၃ ရွှေတွင် စေ့ပျက်စီးမှု၊ ပြုပြင်မှု မရဘဲ သွားကုသမှု မရှိခြင်း
၄ ဆက်သွယ်ရေး၊ လမ်းပန်းဆက်သွယ်ရေး မရရှိခြင်း	၄ စေ့ပျက်စီးမှုနှင့် ဆေးရုံမရှိခြင်း၊ သွားပြုစုရန်အတွက် အခက်အခဲရှိသည်
၅ ဗဟုတတ်ပညာ မရှိခြင်း	၅ ကုသမှု၊ စာသင် အခွင့်အလမ်း မရရှိခြင်း
၆ ဆေးကုသမှု မရရှိခြင်း	၆ ရာသီပေါ်ရှိ သွားကုသမှု မရှိဘဲ ဆေးရုံမရှိခြင်း
၇ စေ့ပျက်စီးမှုနှင့် ဆေးကုသမှု ခက်ခဲခြင်း	၇ စွဲနွမ်းခြင်း၊ ဆေးကုသမှု မရရှိခြင်း
၈ ကုသမှုမရဘဲ ရွှေ၊ ချို၊ ဆေးကျောင်း မရှိခြင်း	၈ ရွှေ၊ ချို၊ ဆေးကျောင်း မရှိဘဲ ဆေးကုသမှု မရရှိခြင်း
၉ စွဲနွမ်းခြင်း၊ ဆေးကုသမှု မရရှိခြင်း	၉ သွားရုံး မရှိဘဲ ဆေးကုသမှု မရရှိခြင်း
၁၀ ရောဂါကုသမှု မရဘဲ ဆေးကုသမှု မရရှိခြင်း	၁၀ စွဲနွမ်းခြင်း၊ ဆေးကုသမှု မရရှိဘဲ ဆေးကုသမှု မရရှိခြင်း



ခ။ မျှော်မှန်းခြင်း - နောင်လာမည့် ( ၅ ) နှစ် အတွင်း ကျေးရွာဖွံ့ဖြိုးရေး မျှော်မှန်းလျာထားချက်များအား တင်ပြပါ။

အမျိုးသားအဖွဲ့မှ တင်ပြသောမျှော်မှန်းချက်များ	အမျိုးသမီးအဖွဲ့မှ တင်ပြသောမျှော်မှန်းချက်များ
၀ လမ်းဆုံအောက်တွင် ရေကန်တူးဖော်	၀ ရွာကျေးရွာ၏ (၃) ရပ်ကွက်တွင် ရွာကန်တူးဖော်
၂ ရွာကန်တူးဖော်	၂ ရွာကန်တူးဖော်
၃ ရွာကန်တူးဖော်	၃ ရွာကန်တူးဖော်
၄ ရွာကန်တူးဖော်	၄ ရွာကန်တူးဖော်
၅ ရွာကန်တူးဖော်	၅ ရွာကန်တူးဖော်
၆ ရွာကန်တူးဖော်	၆ ရွာကန်တူးဖော်
၇ ရွာကန်တူးဖော်	၇ ရွာကန်တူးဖော်
၈ ရွာကန်တူးဖော်	၈ ရွာကန်တူးဖော်
၉ ရွာကန်တူးဖော်	၉ ရွာကန်တူးဖော်
၁၀ ရွာကန်တူးဖော်	၁၀ ရွာကန်တူးဖော်

ဂ။ လူထုစိမ်းကိန်း၏ လာမည့် ( ၄ ) နှစ်အတွက် အကျိုးဝင်သော ဦးစားပေး ဖွံ့ဖြိုးတိုးတက်မှု လုပ်ငန်း အစီအစဉ်များအားဖော်ပြပါ။

အဆင့်	ကျေးရွာအတွက် ဦးစားပေး ဖွံ့ဖြိုးတိုးတက်မှု လုပ်ငန်းစဉ်များ	အဆိုပြုသူ (အမျိုးသားများ/ အမျိုးသမီးများ/ အမျိုးသား+ အမျိုးသမီး)	ခန့်မှန်းကုန်ကျ စရိတ်	အကျိုးခံစားခွင့်ရှိသူ ခန့်မှန်းခြေ အရေအတွက်
၀	ရွာကျေးရွာကန်	၂၅၀၀၀၀ + ၂၅၀၀၀၀		၃၅၀
၂	ရွာကျေးရွာကန်	၂၅၀၀၀၀		၃၅၀
၃	ရွာကျေးရွာကန်	၂၅၀၀၀၀		၃၅၀
၄	ရွာကျေးရွာကန်	၂၅၀၀၀၀		၃၅၀
၅	ရွာကျေးရွာကန်	၂၅၀၀၀၀		၃၅၀
၆	ရွာကျေးရွာကန်	၂၅၀၀၀၀		၃၅၀
၇	ရွာကျေးရွာကန်	၂၅၀၀၀၀		၃၅၀
၈	ရွာကျေးရွာကန်	၂၅၀၀၀၀		၃၅၀
၉	ရွာကျေးရွာကန်	၂၅၀၀၀၀		၃၅၀
၁၀	ရွာကျေးရွာကန်	၂၅၀၀၀၀		၃၅၀
၁၁	ရွာကျေးရွာကန်	၂၅၀၀၀၀		၃၅၀



ဃ၊ လူထုစီမံကိန်း၏ လာမည့် (၄) နှစ်အတွက် အကျုံးမဝင်သော ဦးစားပေး ဖွံ့ဖြိုးတိုးတက်မှု လုပ်ငန်း အစီအစဉ်များအားဖော်ပြပါ။

အဆင့်	ကျေးရွာအတွက် ဦးစားပေး ဖွံ့ဖြိုး တိုးတက်မှု လုပ်ငန်းစဉ်များ	အဆိုပြုသူ (အမျိုးသားများ/ အမျိုးသမီးများ/အမျိုးသား+ အမျိုးသမီး)	အခန်းကဏ္ဍ
၀	စက်မှုလက်မှု/စိုက်ပျိုးရေး/အခြား	ကျေးသား+ကျေးသမီး	၃၆၇
၂	အခြား	ကျေးသမီး	၂
၃			
၄			
၅			

ခေါင်းဆောင်၊ ကျေးရွာစီမံကိန်းအထောက်အကူပြုကော်မတီမှ အတည်ပြုသည်။

အမှတ် ဦး ကစိန် လက်မှတ် [Signature] ရက်စွဲ ၁၅.၈.၂၀၁၈

စီမံကိန်းဌာန

နေပြည်တော်

စီမံကိန်းဌာန

ရက်စွဲ

၁၅.၈.၂၀၁၈



# လူထုစီမံကိန်း ဝိမံကိန်း





လူထုဗဟိုပြု စီမံကိန်း

ပုံစံ - ၈ - ၁ ကျေးရွာအခြေခံအချက်အလက်များ (Form PC 1)

လမ်းညွှန်ချက်၊ ကျေးရွာတစ်ရွာသို့ ပထမဆုံးမိတ်ဆက်ခရီးသွားရောက်သောအခါ လူထုစည်းရုံးရေးမှူးသည် ကျေးရွာခေါင်းဆောင်များအားကျေးရွာအချက်အလက်များကိုမေတ္တာရပ်ခံ၍တောင်းခံရသည်။ ဤအချက်အလက်များကိုစီမံကိန်းမိတ်ဆက်အစည်းဝေးမတိုင်မီတောင်းခံရမည်။ စီမံကိန်းမိတ်ဆက်အစည်းဝေးတွင် လူထုစည်းရုံးရေးမှူးသည် ဤအချက်အလက်များအား စစ်ဆေးပြီး မှန်ကန်အောင်ပြုလုပ်ရမည်။ ပြီးနောက်တွင် လူထုစည်းရုံးရေးမှူးမှ သတင်းအချက်အလက်ထံသို့ Tablets မှ တဆင့် ဖြည့်သွင်းရမည်။

ကျေးရွာခေါင်းဆောင် အမည် ဦး ဘိယား၊ ဦး	ကျေးရွာခေါင်းဆောင်၏ စုန်းနံပါတ် ၀၇၊ ၂၈၆၂၂၁၂၂၂၂၂	လူထုစည်းရုံးရေးမှူး၏အမည် ဦးဝင်းဦး
ပြည်နယ်တိုင်းဒေသကြီး ဧရာဝတီ	မြို့နယ် ဓမ္မစူပူ	ကျေးရွာအုပ်စု သဘာသာမူ
		ကျေးရွာ ကြွက်ကွယ်ကျေး

က၊ လူဦးရေ

လူမျိုးစု	အိမ်ထောင်စုအရေအတွက်	ကိုးကွယ်သည့်ဘာသာ	အိမ်ထောင်စုအရေအတွက်
လူမျိုးစု (၁) ကရင်	၃၁	ဘာသာ(၁) အစ္စလာမ်	၁၇
လူမျိုးစု (၂) မြန်မာ	၉	ဘာသာ(၂) ဗုဒ္ဓ	၂၂
လူမျိုးစု (၃) -----		ဘာသာ(၃) အစ္စလာမ်	၁
လူမျိုးစုရော-----		ဘာသာရော-----	
အခြား			
အရေအတွက်			
မသန်စွမ်းသူများ	၂		
သက်ကြီးရွယ်အိုများ (၆၅ နှစ် နှင့် အထက်)	၅၅		
စင်စားရှောင်			

	အမျိုးသား(အရေအတွက်)	အမျိုးသမီး(အရေအတွက်)	စုစုပေါင်းအရေအတွက်
လူဦးရေ ၈			
လူမျိုးစု (၁) ကရင်	၅၃	၆၅	၁၁၈
လူမျိုးစု (၂) မြန်မာ	၁၇	၃၅	၅၂
လူမျိုးစု (၃) -----			
အခြား			
အိမ်ထောင်ဦးစီး	၃၅	၅	၄၀

လူထုဗဟိုပြု စီမံကိန်း

(ခ) အခြေခံအဆောက်အအုံ အသုံးအဆောင်များ

စာသင်ကျောင်း	အမှတ် ခြံပေါ	ကျန်းမာရေး	အမှတ် ခြံပေါ	ဘာသာရေးအဆောက် အအုံများ	အမှတ် ခြံပေါ
အထက်တန်းကျောင်း	<input type="checkbox"/>	ဆေးရုံ	<input type="checkbox"/>	ဝေတီ	<input type="checkbox"/>
အလယ်တန်းကျောင်း	<input type="checkbox"/>	ကျန်းမာရေးဌာန	<input type="checkbox"/>	ဘုန်းကြီးကျောင်း	<input type="checkbox"/>
မူလတန်းကျောင်း	<input type="checkbox"/>	ကျန်းမာရေးဌာနခွဲ	<input type="checkbox"/>	ဟိန္ဒူဘုရားကျောင်း	<input type="checkbox"/>
မူကြိုကျောင်း	<input type="checkbox"/>	ဆေးပေးခန်း	<input type="checkbox"/>	ခရစ်ယာန်ကျောင်း	<input type="checkbox"/>
အခြား	<input type="checkbox"/>	အခြား	<input type="checkbox"/>	ဗလီ	<input type="checkbox"/>
				အခြား	<input type="checkbox"/>
မှတ်ချက်		မှတ်ချက်		မှတ်ချက်	

(ဂ) ကျွမ်းကျင်သူများမှတ်တမ်း (ကျေးရွာတွင်နေထိုင်သော သို့မဟုတ် တခြားရွာမှလာရောက်သောကျွမ်းကျင်သူများ)

(ခ) စာသင်ကျောင်း			(၂) ကျန်းမာရေး			(၃) လက်မှုပညာရှင်		
	ရွာတွင်နေ ထိုင်သူ	အခြားရွာ မှလာသူ		ရွာတွင်နေ ထိုင်သူ	အခြား ရွာမှ လာသူ		ရွာတွင် နေထိုင်သူ	အခြားရွာ မှလာသူ
မူလတန်းပြဆရာ/မ	<input checked="" type="checkbox"/>	<input type="checkbox"/>	ဆရာဝန်	<input type="checkbox"/>	<input type="checkbox"/>	လက်သမား	<input checked="" type="checkbox"/>	<input type="checkbox"/>
အထက်တန်းပြ ဆရာ/မ	<input type="checkbox"/>	<input type="checkbox"/>	လက်ထောက် ကျန်းမာရေးမှူး	<input type="checkbox"/>	<input type="checkbox"/>	ပန်းရံ	<input checked="" type="checkbox"/>	<input type="checkbox"/>
အလယ်တန်းပြဆရာ/မ	<input type="checkbox"/>	<input type="checkbox"/>	အမျိုးသမီးကျန်းမာရေး ဆရာမ	<input type="checkbox"/>	<input type="checkbox"/>	လျှပ်စစ် ကျွမ်းကျင်၊ မီးသမား	<input type="checkbox"/>	<input type="checkbox"/>
မူကြိုဆရာ/မ	<input type="checkbox"/>	<input type="checkbox"/>	သားဖွားဆရာမ	<input type="checkbox"/>	<input type="checkbox"/>	ရေပိုက် သွယ်သူ	<input type="checkbox"/>	<input type="checkbox"/>
အခြား	<input type="checkbox"/>	<input type="checkbox"/>	ပြည်သူ့ကျန်းမာရေးလုပ်သား	<input type="checkbox"/>	<input type="checkbox"/>	စက်ပြင် ဆရာ	<input checked="" type="checkbox"/>	<input type="checkbox"/>
မှတ်ချက်			မှတ်ချက်			မှတ်ချက်		

လူထုပဟိုပြု စီမံကိန်း



(ဃ) ကျေးရွာသို့ ရောက်ရှိနိုင်သည့်လမ်းအခြေအနေ / ကျေးရွာတစ်ရွာသည် ၎င်း၏ကျေးရွာအုပ်စုနှင့် ဆက်သွယ်ထားသော လမ်းအခြေအနေ (အောက်ပါတို့ကိုရိုင်းပါ)

ကျောက်ကြမ်းလမ်း      ကတ္တရာလမ်း       ကွန်ကရစ်လမ်း      မော်တော်ဆိုင်ကယ်လမ်း  
 ကျောက်ခင်းလမ်း      မြေသားလမ်း      လူသွားလမ်း      အခြား \_\_\_\_\_

(င) ကျေးရွာဖွံ့ဖြိုးမှုစီမံချက်

(၁) လူထုပတ်ဝန်းကျင်ထိခိုက်မှုမရှိစေရန် ဤကျေးရွာတွင်ကျေးရွာဖွံ့ဖြိုးမှု စီမံချက်ရှိခဲ့ပါသလား? ပိုင်းပါ  
ရှိပါသည်/မရှိပါ/မသိပါ

(၂) ရှိခဲ့ပါလျှင် ဤစီမံချက်ကို မည်သည့် ခုနှစ်တွင်ပြင်ဆင်ခဲ့ပါသနည်း? နှစ်-----/မသိပါ

(၃) ဤစီမံချက်ကို မြို့နယ်မှအတည်ပြုခဲ့ပါသလား? ပြုခဲ့ပါသည်/မပြုခဲ့ပါ /မသိပါ

(စ) ခရီးအကွာအဝေး

(၁) ဤကျေးရွာ၏ပတ်ဝန်းကျင်ကျေးရွာအုပ်စု၏ပတ်ဝန်းကျင်အထိခရီးမိုင်မည်မျှကွာဝေးသနည်း? မိုင် ၂၁.၅ မိုင် /မသိပါ

(၂) ဤကျေးရွာမှ ၎င်းကျေးရွာအုပ်စုပတ်ဝန်းကျင်အထိသွားလာရာတွင်ကြာမြင့်သည့်အချိန်။

ခြောက်သွေ့ရာသီတွင်ကြာချိန် ၅၀:၂၅ ----- ထော်လာရီ/မော်တော်ဆိုင်ကယ်/မြေလျင်/လား/မော်တော်ဘုတ်/  
အခြား-----

မိုးရာသီတွင်ကြာချိန် ၅၀:၂၅ ----- ထော်လာရီ/မော်တော်ဆိုင်ကယ်/မြေလျင်/လား/မော်တော်ဘုတ်/  
အခြား-----

(ဆ) ပတ်ဝန်းကျင်ဆိုင်ရာသဘာဝဘေးအန္တရာယ်

ဤကျေးရွာတွင်ကြေးခြင်းကဲ့သို့ သဘာဝဘေးအန္တရာယ်ကျရောက်ဖူးခြင်း ရှိပါသလား။

မရှိပါ       ရှိပါသည်      ရှိလျှင်ဖော်ပြပါ-----

(ဇ) ကျေးရွာတွင် ဖွဲ့စည်းထားသော အဖွဲ့အစည်းများ

လူထုပတ်ဝန်းကျင်ထိခိုက်မှုမရှိစေရန် ဤကျေးရွာတွင် ကျေးရွာဖွံ့ဖြိုးရေးအတွက် အစိုးရ(သို့)ရွာသားများကိုယ်တိုင်(သို့)

စီမံကိန်းတစ်ခုခုမှ ဖွဲ့စည်းထားသည့် အဖွဲ့အစည်းများရှိပါသလား။

(၁) -----

(၂) -----

(ဈ) အထွေထွေအုပ်ချုပ်ရေး ဦးစီးဌာန (GAD) မှ မှတ်တမ်းတင်ထားခြင်း

ဤကျေးရွာသည် အထွေထွေအုပ်ချုပ်ရေး ဦးစီးဌာန (GAD) မှ မှတ်တမ်းတင်ထားမှု ရှိပါသလား။

မရှိပါ       ရှိပါသည်

ကျေးရွာခေါင်းဆောင်

အမည် ဒေါ်အိမ်မာ  
လက်မှတ် [Signature] နေ့စွဲ

၂၆. ၇. ၂၀၁၇

လူထုစည်းရုံးရေးမှူး

အမည် ဒေါ်အိမ်မာ  
လက်မှတ် [Signature] နေ့စွဲ

၂၆. ၇. ၂၀၁၇

လူထုပတ်ဝန်းကျင်ထိခိုက်မှုမရှိစေရန်

ပုံစံ - ၀၂ - စီမံကိန်းတင်ဖွဲ့အချိန်ဇယား (PC 2)

လမ်းညွှန်ချက်၊ သက်ဆိုင်ရာလူထုဆွေးနွေးချက်၊ လက်ထောက်နည်းပညာများ၊ စီမံကိန်းတင်ဖွဲ့အဆင့်တစ်ခုစီ၏အချိန်ဇယား၊ ကျေးရွာနှင့်ကျေးရွာအုပ်စုအတွက် ညှိနှိုင်းပုံ ဖြည့်သွင်းရမည်။

စည်းရုံးရေးမှူး/လက်ထောက်နည်းပညာရေးမှူးဝန်ထမ်း အမည် - ဦးဝင်းဦး -

နေ့စွဲ ၂၆. ၇. ၂၀၁၇ စက်ဝန်းအားအမှတ်ပြင်ပါ  စက်ဝန်း(၁)  စက်ဝန်း(၂)  စက်ဝန်း(၃)

ပြည်နယ်/တိုင်း ဧရာဝတီ မြို့နယ် အင်္ဂါ ကျေးရွာအုပ်စု ၁၀၈၈၁၅၄၂ ကျေးရွာ ကြွက်ရွာ

စီမံကိန်းအောင်မြင်မှုအဆင့်များ	နေ့စွဲ		အစည်းအဝေးတွင်တက်ရောက်သူအရေအတွက်						
	စတင်သည့် နေ့.	ပြီးဆုံးသည့် နေ့.	အမျိုးသား အရေအတွက်	အမျိုးသမီး အရေအတွက်	အိမ်ထောင်စုအရေအတွက်	လူမျိုးစုတက်ရောက်သူ အရေအတွက် နှင့် လူမျိုးအမည်	အိမ်ထောင်စုပေါင်း	အိမ်ထောင်စု %	
၁။ ကျေးရွာစီမံကိန်း စိတ်ဆက်အစည်းအဝေး	၂၆.၇.၁၇	၂၆.၇.၁၇	၁၁	၁၇	၂၈	၇၇၄ ၂၂၅၇ -	၂၁	၇	၄၀. ၇၀.၀၅%
၂။ ကျေးရွာဖွံ့ဖြိုးရေး စီမံချက်ရေးဆွဲခြင်း အစည်းအဝေး	၂၆.၇.၁၇	၂၆.၇.၁၇	၁၁	၁၇	၂၈	၇၇၄ ၂၂၅၇ -	၂၁	၇	၄၀. ၇၀.၀၅%
၃။ ကျေးရွာအုပ်စု လုပ်ငန်းဆုံးဖြတ်ချက် ချသည့် အစည်းအဝေး									
၄။ မြို့နယ်အဆင့်စီမံကိန်းရေးဆွဲရေးနှင့် အကောင်အထည်ဖော်ရေးကော်မတီ၏ စီမံကိန်း သုံးသပ်မှုအစည်းအဝေး	၂.၈.၁၇	၂.၈.၁၇	မရှိ	မရှိ	မရှိ	မရှိ			
၅။ မြို့နယ် စီမံကိန်းရေးဆွဲရေးနှင့်အကောင်အထည်ဖော်ရေးကော်မတီ၏ဆုံးဖြတ်မှုကို ရွာသို့ အသိပေးအကြောင်းကြားသည့် အစည်းအဝေး	၄.၈.၁၇	၄.၈.၁၇	၁၀	၁၂	၂၂	၂၂	၁	-	၄၀. ၅၅.၀၀%



ပုံစံ - ၀-၃ ကျေးရွာဖွံ့ဖြိုးရေး ဦးစားပေးအစီအစဉ် (Form PC 3)

လမ်းညွှန်ချက်။ အဆင့်(၃)ကျေးရွာရွာမှန်းချက်အစည်းအဝေးပြီးဆုံးသောအခါ ကျေးရွာစီမံကိန်း အထောက်အကူပြု ကော်မတီသည် လူထုစည်းရုံးရေးမှူးအကူအညီဖြင့် ဤပုံစံကိုပြည့်စုံအောင် ဖြည့်သွင်းရမည်။			
လူထုစည်းရုံးရေးမှူး/ဝန်ထမ်း အမည် ဦး ဝင်း မိုး			
နေ့စွဲ ၂၆.၇.၂၀၁၇.	စက်ဝန်းအား အမှတ်ခြိပ်ပါ (✓) <input type="checkbox"/> စက်ဝန်း(၁) <input checked="" type="checkbox"/> စက်ဝန်း(၂) <input type="checkbox"/> စက်ဝန်း(၃) <input type="checkbox"/> စက်ဝန်း(၄)		
ပြည်နယ်/တိုင်း မန္တလေး	မြို့နယ် မုန်တော	ကျေးရွာအုပ်စု သဗ္ဗာဏသဗ္ဗ	ကျေးရွာ ကြောက်ရွာ ကုန်း

က။ အခက်အခဲအတားအဆီးများအားဆွေးနွေးခြင်း - ယခုလက်ရှိအခြေအနေတွင်ဤကျေးရွာဖွံ့ဖြိုးတိုးတက်ရေးအတွက် အဓိကအခက်အခဲအတားအဆီးများသည် မည်သည့်များဖြစ်ပါသနည်း။ (အမျိုးသား/သမီး အနည်းဆုံးအခက်အခဲ ၅ ခုစီဖော်ပြပါ)

အုပ်စုဖွဲ့ဆွေးနွေးမှုများမှ တင်ပြသောအခက်အခဲအတားအဆီးများ	
မိုး ၇၁ သိ ၅၀ ကွင်းပင်းခကောင်းသဖွဲ့ အားမာရေ ခက်ခဲခြင်း	<input type="checkbox"/> ကျား <input type="checkbox"/> မ <input type="checkbox"/> ကျား + မ
စားနပ် / စားဆိုင် စာအုပ် ဂရုစားစားခြင်း ကျားမတားစားလှသည့်အပြင် အခက်ခဲခြင်း	<input type="checkbox"/> ကျား <input type="checkbox"/> မ <input type="checkbox"/> ကျား + မ
ဆက်သွယ်ရေးလမ်းမရှိသဖြင့် လူလက်ကျပ် များ သယ်ယူပို့ဝါးစားရန်အခက်ခဲခြင်း	<input checked="" type="checkbox"/> ကျား <input type="checkbox"/> မ <input type="checkbox"/> ကျား + မ
သောက်စားရေရရှိ မရရှိ ဘာမှစာအုပ် ကျားမတားစားရေရရှိခြင်း၊ စားရေရရှိရန်အခက်ခဲခြင်း	<input type="checkbox"/> ကျား <input type="checkbox"/> မ <input type="checkbox"/> ကျား + မ
မြေများစုစားရခြင်း၊ စားရေရရှိရန်အခက်ခဲခြင်း မိုး ၇၁ စာအုပ် ခက် ဖြစ်ခြင်း။	<input type="checkbox"/> ကျား <input type="checkbox"/> မ <input type="checkbox"/> ကျား + မ
စာအုပ် စာအုပ် အခွင့်အလမ်း ၅၀၀ ပါးမရှိခြင်း ဖိသားစု စာအုပ် အခက်ခဲခြင်း	<input type="checkbox"/> ကျား <input type="checkbox"/> မ <input type="checkbox"/> ကျား + မ
နှိုင်းမျိုး ရေး၊ ပြေးမြောင်းရေအတွက် ရေအားမလုံခြုံခြင်း အေးမရှိ စာအုပ်ခြင်း စားရေ ဖြစ်ပွားအား ဝယ် ကျားခြင်း	<input checked="" type="checkbox"/> ကျား + မ
မိုး ၇၁ စာအုပ်၊ အားမာရေ စာအုပ် မရရှိ ချို့ ရေရရှိ ပါးခြင်း၊ စာအုပ် ဝယ် ကျားခြင်း	<input type="checkbox"/> ကျား + မ
အစား၊ မရရှိစား - စားရေရရှိ အခွင့်အလမ်း ရေရရှိ ပါးခြင်း စားရေ စာအုပ် ဖြစ်ပွားအား ဝယ် ကျားခြင်း	<input checked="" type="checkbox"/> ကျား + မ
စားရေ ရရှိစားရခြင်း၊ စားရေ မရရှိခြင်း ပါးမရရှိစားရခြင်း စားရေ ရရှိ စာအုပ် ဖြစ်ခြင်း	<input checked="" type="checkbox"/> မ

လူထုပပဟိုပြု စီမံကိန်း

၈။ လူထုစီမံကိန်း၏ လာမည့် (၄) နှစ်အတွက် အကျုံးဝင်သော ဦးစားပေး ဖွံ့ဖြိုးတိုးတက်မှု လုပ်ငန်း အစီအစဉ်များအားဖော်ပြပါ။

ဦးစားပေး အဆင့် သတ်မှတ်ချက်	ကျေးရွာအတွက် ဦးစားပေး ဖွံ့ဖြိုးတိုးတက်မှု လုပ်ငန်းစဉ်များ	အဆိုပြုသူ (အမျိုးသားများ/ အမျိုးသမီးများ/ အမျိုးသား+အမျိုးသမီး)	အခန်းကဏ္ဍ	ခန့်မှန်း ကုန်ကျစရိတ်	အကျိုးခံစားခွင့်ရှိသူ ခန့်မှန်းခြေအရေအတွက်		
					ကျား	မ	ပေါင်း
၁	ရွာတွင်း စားနပ်ရိက္ခာ အစီအစဉ်	အမျိုးသား + အမျိုးသမီး	ကုမ္ပဏီ	၂၀ - သိန်း	၇၀	၈၀	၂၅၀
၂	ရွာတွင်း စားနပ်ရိက္ခာ အစီအစဉ်	အမျိုးသား + အမျိုးသမီး	ကုမ္ပဏီ	၅၅ - သိန်း	၇၀	၈၀	၂၅၀
၃	ရွာတွင်း စားနပ်ရိက္ခာ အစီအစဉ်	အမျိုးသား + အမျိုးသမီး	ကုမ္ပဏီ	၂၂၀ - သိန်း	၇၀	၈၀	၂၅၀
၄	ရွာတွင်း စားနပ်ရိက္ခာ အစီအစဉ်	အမျိုးသား + အမျိုးသမီး	ကုမ္ပဏီ	၅၅ - သိန်း	၇၀	၈၀	၂၅၀
၅	ရွာတွင်း စားနပ်ရိက္ခာ အစီအစဉ်	အမျိုးသား	ကုမ္ပဏီ	၂၀ - သိန်း	၇၀	၈၀	၂၅၀
၆	ရွာတွင်း စားနပ်ရိက္ခာ အစီအစဉ်	အမျိုးသား + အမျိုးသမီး	ကုမ္ပဏီ	၂၂၀ - သိန်း	၇၀	၈၀	၂၅၀
၇	ရွာတွင်း စားနပ်ရိက္ခာ အစီအစဉ်	အမျိုးသား + အမျိုးသမီး	ကုမ္ပဏီ	၅၀ - သိန်း	၇၀	၈၀	၂၅၀

၉။ လူထုစီမံကိန်း၏ လာမည့် (၄) နှစ်အတွက် အကျုံးမဝင်သော ဦးစားပေး ဖွံ့ဖြိုးတိုးတက်မှု လုပ်ငန်း အစီအစဉ်များအားဖော်ပြပါ။

အဆင့်	ကျေးရွာအတွက် ဦးစားပေး ဖွံ့ဖြိုးတိုးတက်မှု လုပ်ငန်းစဉ်များ	အဆိုပြုသူ (အမျိုးသားများ/ အမျိုးသမီးများ/ အမျိုးသား+အမျိုးသမီး)	အခန်းကဏ္ဍ
၁	ရွာတွင်း စားနပ်ရိက္ခာ အစီအစဉ်	အမျိုးသား + အမျိုးသမီး	ကုမ္ပဏီ
၂	ရွာတွင်း စားနပ်ရိက္ခာ အစီအစဉ်	အမျိုးသား + အမျိုးသမီး	ကုမ္ပဏီ
၃	ရွာတွင်း စားနပ်ရိက္ခာ အစီအစဉ်	အမျိုးသား	ကုမ္ပဏီ
၄	ရွာတွင်း စားနပ်ရိက္ခာ အစီအစဉ်		
၅	ရွာတွင်း စားနပ်ရိက္ခာ အစီအစဉ်		

ခေါင်းဆောင်၊ ကျေးရွာစီမံကိန်းအထောက်အကူပြုကော်မတီမှ အတည်ပြုသည်။

*[Signature]*

အမည် ဒေါ်အိန်စိန်စိန် လက်မှတ် ----- နေ့စွဲ ၂၆ ဇူလိုင် ၂၀၁၄

*[Signature]*

*[Signature]*

လူထုစီမံကိန်း



ပုံစံ - ၈ - ၁ ကျေးရွာအခြေခံအချက်အလက်များ (Form PC 1)

လယ်ညွှန်ချက်၊ လူထုစည်းရုံးရေးမှူးသည် ကျေးရွာတစ်ရွာသို့ ပထမဆုံးမိတ်ဆက်ဖျော်သွားရောက်သောအခါ ကျေးရွာခေါင်းဆောင်များအားကျေးရွာအချက်အလက်များကိုပေးအောင်ပေးရမည်။ ဤကျေးရွာအချက်အလက်များကိုစီမံကိန်းမိတ်ဆက်အစည်းဝေးပေါင်းသင်းပွဲတွင် လူထုစည်းရုံးရေးမှူးသည် ဤအချက်အလက်များအား စစ်ဆေးပြီး မှန်ကန်အောင်ပြုလုပ်ရမည်။ ပြီးနောက်တွင် လူထုစည်းရုံးရေးမှူးမှ သတင်းအချက်အလက်ထဲသို့ Tablets မှ တဆင့် ဖြည့်သွင်းရမည်။

ကျေးရွာခေါင်းဆောင် အမည် <b>ဦးစိန်မာ</b>	ကျေးရွာခေါင်းဆောင်၏ ဖုန်းနံပါတ် <b>၀၇-၇၈၈၂၄၁၅၇၈</b>	လူထုစည်းရုံးရေးမှူး၏အမည် <b>ဦးအောင်လှိုင်</b>
ပြည်နယ်၊ တိုင်းဒေသကြီး <b>ဧရာဝတီပြည် :</b>	မြို့နယ် <b>ဇမ္ဗူမြို့နယ်</b>	ကျေးရွာအုပ်စု <b>ပင်လယ်ကျွန်း</b>
	ကျေးရွာ <b>ကျွန်းစွယ်လှိုင် :</b>	

က။ လူဦးရေ

လူမျိုးစု	အိမ်ထောင်စုအရေအတွက်	ကိုးကွယ်သည့်ဘာသာ	အိမ်ထောင်စုအရေအတွက်
လူမျိုးစု (၁) ကချင်	၃၂	ဘာသာ(၁) အဓိက	၁၇
လူမျိုးစု (၂) မဏ	၉	ဘာသာ(၂) မုဒုံ	၂၂
လူမျိုးစု (၃) -----		ဘာသာ(၃) ကရုဏာ	၂
လူမျိုးစုရော-----		ဘာသာရော-----	
အခြား			
	အရေအတွက်		
မသန်စွမ်းသူများ	၂		
သက်ကြီးရွယ်အိုများ (၆၅ နှစ် နှင့် အထက်)	၂၅		
စစ်ဘေးရှောင်			

လူထုပတ်ဝန်းကျင် စီမံကိန်း

	အမျိုးသား(အရေအတွက်)	အမျိုးသမီး(အရေအတွက်)	စုစုပေါင်းအရေအတွက်
လူဦးရေ			
လူမျိုး (၁) ကရင်	၅၃	၆၅	၁၁၈
လူမျိုး (၂) မဇာ	၁၇	၁၅	၃၂
လူမျိုး (၃).....			
အခြား			
အိမ်ထောင်ဦးစီး	၃၅	၅	၄၀

(ခ)အခြေခံအဆောက်အအုံ အသုံးအဆောင်များ

စာသင်ကျောင်း	အမှတ် ဖြစ်ပါ	ကျန်းမာရေး	အမှတ် ဖြစ်ပါ	ဘာသာရေးအဆောက် အအုံများ	အမှတ် ဖြစ်ပါ
အထက်တန်းကျောင်း	<input type="checkbox"/>	ဆေးရုံ	<input type="checkbox"/>	စေတီ	<input type="checkbox"/>
အလယ်တန်းကျောင်း	<input type="checkbox"/>	ကျန်းမာရေးဌာန	<input type="checkbox"/>	ဘုန်းကြီးကျောင်း	<input type="checkbox"/>
မူလတန်းကျောင်း	<input type="checkbox"/>	ကျန်းမာရေးဌာနခွဲ	<input type="checkbox"/>	ဟိန္ဒူဘုရားကျောင်း	<input type="checkbox"/>
မူကြိုကျောင်း	<input type="checkbox"/>	ဆေးပေးခန်း	<input type="checkbox"/>	ခရစ်ယာန်ကျောင်း	<input type="checkbox"/>
အခြား	<input type="checkbox"/>	အခြား	<input type="checkbox"/>	ဗလီ	<input type="checkbox"/>
				အခြား	<input type="checkbox"/>
မှတ်စုကတ်		မှတ်စုကတ်		မှတ်စုကတ်	

လူထုဗဟိုပြု စီမံကိန်း



(ဂ) ကျွမ်းကျင်သူများမှတ်တမ်း (ကျေးရွာတွင်နေထိုင်သော သို့မဟုတ် တခြားရွာမှလာရောက်သောကျွမ်းကျင်သူများ)

(၁) စာသင်ကျောင်း			(၂) ကျန်းမာရေး			(၃) လက်မှုပညာရှင်		
	ရွာတွင်နေထိုင်သူ	အခြားရွာမှလာသူ		ရွာတွင်နေထိုင်သူ	အခြားရွာမှလာသူ		ရွာတွင်နေထိုင်သူ	အခြားရွာမှလာသူ
မူလတန်းပြဆရာ/မ	<input checked="" type="checkbox"/>	<input type="checkbox"/>	ဆရာမ	<input type="checkbox"/>	<input type="checkbox"/>	လက်သမား	<input checked="" type="checkbox"/>	<input type="checkbox"/>
အထက်တန်းပြဆရာ/မ	<input type="checkbox"/>	<input type="checkbox"/>	လက်ထောက်ကျန်းမာရေးမှူး	<input type="checkbox"/>	<input type="checkbox"/>	ပန်းချီ	<input checked="" type="checkbox"/>	<input type="checkbox"/>
အလယ်တန်းပြဆရာ/မ	<input type="checkbox"/>	<input type="checkbox"/>	အမျိုးသမီးကျန်းမာရေးဆရာမ	<input type="checkbox"/>	<input type="checkbox"/>	လျှပ်စစ်ကျွမ်းကျင်၊ ဖိသမား	<input type="checkbox"/>	<input type="checkbox"/>
မူကြိုဆရာ/မ	<input type="checkbox"/>	<input type="checkbox"/>	သားရွေးဆရာမ	<input type="checkbox"/>	<input type="checkbox"/>	ရေပိုက်သွယ်သူ	<input type="checkbox"/>	<input type="checkbox"/>
အခြား	<input type="checkbox"/>	<input type="checkbox"/>	ပြည်သူ့ကျန်းမာရေးလုပ်သား	<input type="checkbox"/>	<input type="checkbox"/>	စက်ပြင်ဆရာ	<input checked="" type="checkbox"/>	<input type="checkbox"/>
မှတ်ချက်			မှတ်ချက်			မှတ်ချက်		

(ဃ) ကျေးရွာသို့ ရောက်ရှိနိုင်သည့်လမ်းအခြေအနေ / ကျေးရွာတစ်ရွာသည် ၎င်း၏ကျေးရွာအုပ်စုနှင့် ဆက်သွယ်ထားသော လမ်းအခြေအနေ (အောက်ပါတို့ကိုစိုင်းပါ)

ကျောက်ကြမ်းလမ်း    ကတ္တရာလမ်း     ကွန်ကရစ်လမ်း    မော်တော်ဆိုင်ကယ်လမ်း  
 ကျောက်စင်းလမ်း    မြေသားလမ်း    လူသွားလမ်း    အခြား \_\_\_\_\_

(င) ကျေးရွာဖွံ့ဖြိုးမှုစီမံချက် စိုင်းပါ

(၁) လူထုတို့ ပြုစီမံကိန်းမစတင်မီ ဤကျေးရွာတွင် ကျေးရွာဖွံ့ဖြိုးမှု စီမံချက် ရှိခဲ့ပါသလား?    ရှိပါသည်/မရှိပါ/မသိပါ

(၂) ရှိခဲ့ပါလျှင် ဤစီမံချက်ကို မည်သည့် ခုနှစ်တွင် ပြင်ဆင်ခဲ့ပါသနည်း?    နှစ်-----/မသိပါ

(၃) ဤစီမံချက်ကို မြို့နယ်မှ အတည်ပြုခဲ့ပါသလား?    ပြုခဲ့ပါသည်/မပြုခဲ့ပါ/မသိပါ

လူထုတို့ ပြုစီမံကိန်း

(စ) ခရီးအကွာအဝေး

(၁) ဤကျေးရွာ၏ပဟိုမှ၎င်းကျေးရွာအုပ်စု၏ပဟိုအထိခရီးမိုင်မည်မျှကွာဝေးသနည်း? မိုင်-၂.၅-မသိပါ

(၂) ဤကျေးရွာမှ ၎င်းကျေးရွာအုပ်စုပဟိုအထိသွားလာရာတွင်ကြာမြင့်သည့်အချိန်။

ခြောက်သွေ့ရာသီတွင်ကြာချိန် ၀၀:၂၅:၀၀ -----ထော်လာရီ/မော်တော်ဆိုင်ကယ်/ခြေလျင်/လာ/မော်တော်ဘုတ်/

အခြား -----

မိုးရာသီတွင်ကြာချိန် ၀၀:၂၅:၀၀ -----ထော်လာရီ/မော်တော်ဆိုင်ကယ်/ခြေလျင်/လာ/မော်တော်ဘုတ်/

အခြား -----

(ဆ) ပတ်ဝန်းကျင်ဆိုင်ရာသဘာဝဘေးအန္တရာယ်

ဤကျေးရွာတွင်ကြေးခြင်းကဲ့သို့ သဘာဝဘေးအန္တရာယ်ကျရောက်ဖူးခြင်း ရှိပါသလား။

မရှိပါ  ရှိပါသည် ရှိလျှင်ဖော်ပြပါ-----

(ဇ) ကျေးရွာတွင် ဖွဲ့စည်းထားသော အဖွဲ့အစည်းများ

လူထုပဟိုပြုစီမံကိန်းမတိုင်မီ ဤကျေးရွာတွင် ကျေးရွာဖွံ့ဖြိုးရေးအတွက် အစိုးရ(သို့)ရွာသားများကိုယ်တိုင်(သို့) စီမံကိန်းတစ်ခုခုမှ ဖွဲ့စည်းထားသည့် အဖွဲ့အစည်းများရှိပါသလား။

(၁) ----- မှတ်တမ်း -----

(၂) -----

(ဈ) အထွေထွေအုပ်ချုပ်ရေး ဦးစီးဌာန (GAD) မှ မှတ်တမ်းတင်ထားခြင်း

ဤကျေးရွာသည် အထွေထွေအုပ်ချုပ်ရေး ဦးစီးဌာန (GAD) မှ မှတ်တမ်းတင်ထားမှု ရှိပါသလား။

မရှိပါ  ရှိပါသည်

ကျေးရွာခေါင်းဆောင်

အမည် ဦး ဂျီ ဇေ မ်

လက်မှတ်  ခန.ရံ ၂၀.၁၀.၂၅၀

လူထုစည်းရုံးရေးမှူး

အမည် ဦး ဂျွန် ဂျွန် ဂျွန်

လက်မှတ်  ခန.ရံ ၂၀.၁၀.၂၅၀

လူထုပဟိုပြု စီမံကိန်း



ပုံစံ - ၀.၂ - စီမံကိန်းစက်ဝန်းအချိန်ဇယား (PC 2)

လမ်းညွှန်စက်၊ သက်ဆိုင်ရာလူထုစည်းရုံးရေးမှူး၊ လက်ထောက်နည်းဥပဒေများ၊ စီမံကိန်းစက်ဝန်းအဆင့်တစ်ခုစီပြီးစီးသည့်ကျေးရွာနှင့်ကျေးရွာအုပ်စုအတွက်ဤပုံစံကိုဖြည့်သွင်းရမည်။

စည်းရုံးရေးမှူး/လက်ထောက်နည်းဥပဒေရေးမှူးပုဂ္ဂိုလ်အမည် - ဦးဖျင်ကုမ္ဘဉ် :

ခန.နံ ၂၀.၂၀.၂၅၀ စက်ဝန်းအားအမှတ်ဖြစ်ပါ  စက်ဝန်း(၁)  စက်ဝန်း(၂)  စက်ဝန်း(၃)  
 စက်ဝန်း (၄)

ပြည်နယ်/တိုင်း ဧရာဝတီ မြို့နယ် စီမံကိန်း ကျေးရွာအုပ်စု ဒဂုံကျေးရွာ ကျေးရွာ ကျွန်းရွာလှိုင် :

စီမံကိန်းအဆင့်စွက်ဖူဆောင်ရွက်	ခန.နံ		အစည်းအဝေးတွင်တက်ရောက်သူအရေအတွက်					
	စတင်သည့် ခန.	ပြီးဆုံးသည့် ခန.	အမျိုးသား အရေ အတွက်	အမျိုးသမီး အရေ အတွက်	အိမ်ထောင်စုအရေ အတွက်	လူမျိုးစုတက်ရောက်သူ အရေအတွက် နှင့် လူမျိုးစုအမည်	အိမ်ထောင်စု ပါင်း	အိမ်ထောင်စု %
၁။ ကျေးရွာစီမံကိန်း မိတ်ဆက်အစည်းအဝေး	၂၀.၂၀.၂၅၀	၂၀.၂၀.၂၅၀	၂၅	၂၅	၄၀	မလှိုင် - ၃၁ ဗမာ - ၉	၄၀	၁၀၀-%
၂။ ကျေးရွာပွဲ ပြီးစေရ စီမံချက်ရေးဆွဲခြင်း အစည်းအဝေး	၂၀.၂၀.၂၅၀	၂၀.၂၀.၂၅၀	၁၅	၁၅	၃၀	မလှိုင် - ၂၅ ဗမာ - ၅	၄၀	၂၅-%
၃။ ကျေးရွာအုပ်စုလုပ်ငန်းဆုံးဖြတ်ချက်ချသည့်အစ အစည်းအဝေး								
၄။ မြို့နယ်အဆင့်စီမံကိန်းရေးဆွဲရေးနှင့်အစ အကောင်အထည်ဖော်ရေးကော်မတီ၏ စီမံကိန်း ဆုံးသတ်မှုအစည်းအဝေး			မလို	မလို	မလို	မလို		
၅။ မြို့နယ်စီမံကိန်းရေးဆွဲရေးနှင့်အကောင်အ ထည်ဖော်ရေးကော်မတီ၏ ဆုံးဖြတ်မှုကိုရွာသူအ								

လူထုပတ်ဝန်းကျင် စီမံကိန်း

ပုံစံ - ၀-၃ ကျေးရွာခွဲ၊ မြို့နယ်၊ ဦးစားပေးအစီအစဉ် (Form PC 3)

လမ်းညွှန်ချက်၊ အထောက်အကူပြု ကော်မတီသည် လူထုစည်းရုံးရေးမှူးအကူအညီဖြင့် ဤပုံစံကိုပြည့်စုံအောင် ပြည့်သွင်းရမည်။	အဆင့်(၃)ကျေးရွာမှူးမှန်းချက်အစဉ်အတိုင်းအသေအချာအသေ	ကျေးရွာစီမံကိန်း
လူထုစည်းရုံးရေးမှူး/ဝန်ထမ်း အမည်	ဖြည့်သွင်းရန်	
နေ့စွဲ ၂၂.၁၀.၂၀၂၁	စက်ဝန်းအား အမှတ်ဖြစ်ပါ (✓) <input type="checkbox"/> စက်ဝန်း(၁) <input type="checkbox"/> စက်ဝန်း(၂) <input checked="" type="checkbox"/> စက်ဝန်း(၃) <input type="checkbox"/> စက်ဝန်း(၄)	
ပြည်နယ်/တိုင်း ထုတ်	မြို့နယ် မုံရွာ	ကျေးရွာအုပ်စု သောတာပုံ
		ကျေးရွာ ကျွတ်စွယ်လှိုင်

က။ အခက်အခဲအတားအဆီးများအားဆွေးနွေးခြင်း - သရလက်ရှိအခြေအနေတွင်ဤကျေးရွာခွဲ၊ မြို့တိုးတက်ရေးအတွက် အဓိကအခက်အခဲအတားအဆီးများသည် မည်သည့်များဖြစ်ပါသနည်း။ (အမျိုးသား/သမီး အနည်းဆုံးအခက်အခဲ ၅ ရာခိုင်နှုန်းဖြင့်)

အုပ်စုခွဲ၊ ဆွေးနွေးမှုများမှ တင်ပြသောအခက်အခဲအတားအဆီးများ	
ရွာတွင်းလမ်း စီစဉ်ရေး၊ သဘာဝအခြေအနေအထား အခက်အခဲ	<input type="checkbox"/> ကျား <input checked="" type="checkbox"/> ကျား+ မ
စားပွဲ၊ ပြင်ဆင်ရေး၊ ရေ၊ လျှပ်စီးစနစ် အခက်အခဲ	<input type="checkbox"/> ကျား <input checked="" type="checkbox"/> ကျား+ မ
ဆက်သွယ်ရေးလမ်း မရှိဘဲ အခက်အခဲ	<input checked="" type="checkbox"/> ကျား <input type="checkbox"/> ကျား+ မ
ကျေးရွာအုပ်စု အခြေအနေအထား အခက်အခဲ	<input type="checkbox"/> ကျား <input checked="" type="checkbox"/> ကျား+ မ
လူမှုစီးပွား ဖွံ့ဖြိုးရေး အခက်အခဲ	<input type="checkbox"/> ကျား <input checked="" type="checkbox"/> ကျား+ မ
ရေပေးစနစ် အခက်အခဲ	<input type="checkbox"/> ကျား <input checked="" type="checkbox"/> ကျား+ မ
ရေပေးစနစ် အခက်အခဲ	<input type="checkbox"/> ကျား <input checked="" type="checkbox"/> ကျား+ မ
အခြားအခက်အခဲ	<input type="checkbox"/> ကျား <input checked="" type="checkbox"/> ကျား+ မ
အခြားအခက်အခဲ	<input type="checkbox"/> ကျား <input checked="" type="checkbox"/> ကျား+ မ
အခြားအခက်အခဲ	<input type="checkbox"/> ကျား <input checked="" type="checkbox"/> ကျား+ မ
အခြားအခက်အခဲ	<input type="checkbox"/> ကျား <input checked="" type="checkbox"/> ကျား+ မ
အခြားအခက်အခဲ	<input type="checkbox"/> ကျား <input checked="" type="checkbox"/> ကျား+ မ

လူထုပတ်ဝန်းကျင် စီမံကိန်း



ခ။ မျက်မှန်ခြင်း- နောင်လာမည့် (၅) နှစ် အတွင်း ကျေးရွာပို့ပြီးရေး မျက်မှန်းလျာထားချက်များအား တင်ပြပါ။

အုပ်စုပွဲရေးအဖွဲ့များမှ တင်ပြသော မျက်မှန်းချက်များ	
ကျေးရွာတွင် : ဖွားလ်စား : အဆင်ပြေ စေရန်	<input type="checkbox"/> ကျား <input checked="" type="checkbox"/> မ <input type="checkbox"/> ကျား+ မ
ဆေး ကု ပညာပို့ပေးခြင်း ပြုလုပ်ရန်	<input type="checkbox"/> ကျား <input checked="" type="checkbox"/> မ <input type="checkbox"/> ကျား+ မ
ငွေအဖွဲ့အစည်းများ : ကျေးရွာတွင် မျက်မှန်ခြင်း	<input checked="" type="checkbox"/> ကျား <input type="checkbox"/> မ <input type="checkbox"/> ကျား+ မ
စားနပ်ရိက္ခာ : စားသောက်ပစ္စည်းများ ပြုလုပ်ရန်	<input type="checkbox"/> ကျား <input checked="" type="checkbox"/> မ <input type="checkbox"/> ကျား+ မ
ရေ : ရေပေးစနစ်များ ပြုလုပ်ရန်	<input type="checkbox"/> ကျား <input checked="" type="checkbox"/> မ <input type="checkbox"/> ကျား+ မ
ကျေးရွာအတွင်း အလုပ်များ ပြုလုပ်ရန်	<input type="checkbox"/> ကျား <input checked="" type="checkbox"/> မ <input type="checkbox"/> ကျား+ မ
မူပိုင် : ကျေးရွာတွင် ချိန်ခြင်း	<input type="checkbox"/> ကျား <input checked="" type="checkbox"/> မ <input type="checkbox"/> ကျား+ မ
ပညာပို့ပေးခြင်း : ပြုလုပ်ရန်	<input type="checkbox"/> ကျား <input checked="" type="checkbox"/> မ <input type="checkbox"/> ကျား+ မ
အလုပ်အကိုင် အလုပ်များ ပြုလုပ်ရန်	<input type="checkbox"/> ကျား <input checked="" type="checkbox"/> မ <input type="checkbox"/> ကျား+ မ
အခြားလုပ်ငန်းများ ပြုလုပ်ရန်	<input type="checkbox"/> ကျား <input checked="" type="checkbox"/> မ <input type="checkbox"/> ကျား+ မ
	<input type="checkbox"/> ကျား <input type="checkbox"/> မ <input type="checkbox"/> ကျား+ မ
	<input type="checkbox"/> ကျား <input type="checkbox"/> မ <input type="checkbox"/> ကျား+ မ
	<input type="checkbox"/> ကျား <input type="checkbox"/> မ <input type="checkbox"/> ကျား+ မ
	<input type="checkbox"/> ကျား <input type="checkbox"/> မ <input type="checkbox"/> ကျား+ မ
	<input type="checkbox"/> ကျား <input type="checkbox"/> မ <input type="checkbox"/> ကျား+ မ

လူထုပတ်ဝန်းကျင် စီမံကိန်း

၈။ လူထုစီမံကိန်း၏ လာမည့် ( ၃ ) နှစ်အတွက် အကျိုးပင်သော ဦးစားပေး ဖွံ့ဖြိုးတိုးတက်မှု လုပ်ငန်း အစီအစဉ်များအားဖော်ပြပါ။

ဦးစားပေး အဆင့် သတ်မှတ်ချက်	ကျေးရွာအတွက် ဦးစားပေး ဖွံ့ဖြိုးတိုးတက်မှု လုပ်ငန်းစဉ်များ	အဆိုပြုသူ (အမျိုးသားများ/ အမျိုးသမီးများ/အမျိုးသား+ အမျိုးသမီး)	အခန်းကဏ္ဍ	ခန့်မှန်း ကုန်ကျစရိတ်	အကျိုးပင်စားစွင့်ရှိသူခန့်မှန်းခြေအရေအတွက်		
					ကျား	မ	ပေါင်း
၀	ရွာတွင်းကျွန်းကရစ်လမ်း	စာမျိုးဘက်	လမ်းဆုံ အနည်းကျ		၇၀	၈၀	၁၅၀
၂	ကျေးရွာအတွင်း ရေပေးစနစ်	စာမျိုးဘက် + စာမျိုးသမီး	စီးပွားရေး		၇၀	၈၀	၁၅၀
၃	စားစေ့စား	.	ကျေးအကျိုး		၇၀	၈၀	၁၅၀
၄	ကျေးရွာအတွင်း	.	အခြား		၇၀	၈၀	၁၅၀
၅	ရိုးစင်းအိမ်	စာမျိုးသမီး	ကျေးရွာ အကျိုးအမြတ်		၇၀	၈၀	၁၅၀
၆	လက်ရှိကျေးရွာအတွင်း	စာမျိုးဘက် + စာမျိုးသမီး	ကျေးရွာ အကျိုးအမြတ်		၇၀	၈၀	၁၅၀
၇	ရွာတွင်းအကျိုးအမြတ်	။	လမ်းဆုံ အနည်းကျ		၇၀	၈၀	၁၅၀
၈							

၉။ လူထုစီမံကိန်း၏ လာမည့် ( ၃ ) နှစ်အတွက် အကျိုးပင်သော ဦးစားပေး ဖွံ့ဖြိုးတိုးတက်မှု လုပ်ငန်း အစီအစဉ်များအားဖော်ပြပါ။

အဆင့်	ကျေးရွာအတွက် ဦးစားပေး ဖွံ့ဖြိုးတိုးတက်မှု လုပ်ငန်းစဉ်များ	အဆိုပြုသူ (အမျိုးသားများ/ အမျိုးသမီးများ/အမျိုးသား+ အမျိုးသမီး)	အခန်းကဏ္ဍ
၀	ကျေးရွာ	စာမျိုးဘက် + စာမျိုးသမီး	အခြား
၂	ကျေးရွာအတွင်း အကျိုးအမြတ်	စာမျိုးသမီး	လိင်ရေး
၃			
၄			
၅			

ခေါင်းဆောင်၊ ကျေးရွာစီမံကိန်းအထောက်အကူပြုကော်မတီမှအတည်ပြုသည်။

အမည် ----- ဦးကျော်လွင် ----- လက်မှတ် -----  ----- နေ့စွဲ ----- ၂၀၂၀.၀၅.၂၀ -----

လူထုစီမံကိန်း



အစည်းအဝေးပြုလုပ်သည့်နေရာ.....ကျွတ်နွယ်ကုန်း

အစည်းအဝေးပြုလုပ်သည့်အချိန်.....နေ့လည် ၁၂ နာရီ

အစည်းအဝေးပြုလုပ်သည့်နေ့ရက်.....၂၀.၁၀.၂၀၂၀

အစည်းအဝေးပြုလုပ်သည့်အကြောင်းအရာ....ကျေးရွာ(ပထမ+ဒုတိယ)အကြိမ်ပြုလုပ်ခြင်း

**အစည်းအဝေးပြုလုပ်ရသည့်ရည်ရွယ်ချက်**

၁.လူထုဗဟိုပြုစီမံကိန်း၏ကျေးရွာဖွံ့ဖြိုးရေးအခြေခံသဘောတရားများကိုရှင်းလင်းပြသနိုင်ရန်။

၂.ကျေးရွာလူဦးရေစာရင်းကောက်ယူခြင်းနှင့်ကျေးရွာအခြေခံအချက်အလက်များကောက်ယူဖြည့်သွင်းနိုင်ရန်။

၃.ကျေးရွာလူထုအားစီမံကိန်းလုပ်ထုံးလုပ်နည်းများစည်းမျဉ်းစည်းကမ်းများနှင့်ရင်းနှီးမှုရရှိ စေရန်။

**ဆွေးနွေးချက်များ**

သဘောသပြုအုပ်စု၊ကျွတ်နွယ်ကုန်းကျေးရွာ၏လူထုဗဟိုပြုစီမံကိန်း(တတိယနှစ်စက်ဝန်း)၏ကျေးရွာအစည်းအဝေးကို၃.၉.၂၀၂၀ ရက်နေ့၊နေ့လည် ၁၂ နာရီကျင်းပပြုလုပ်ခဲ့ပါသည်။

**ဆွေးနွေးချက်.၁**

လူထုစည်းရုံးရေးဦးစီးဌာနကိုကိုင်းမှကျေးရွာအစည်းအဝေးပြုလုပ်ရသည့်ရည်ရွယ်ချက်ကိုရှင်းလင်းပြောကြားပြီး covid19ဖြစ်ပွားနေသောကြောင့်ကျေးရွာလုံးကျွတ်အစည်းအဝေးကိုမကျင်းပပဲကော်မတီဝင်များနှင့်သာပြုလုပ်ရခြင်းဖြစ်ကြောင်းရှင်းလင်းပြောကြားပါသည်။

**ဆွေးနွေးချက်.၂**

လူထုစည်းရုံးရေးမှူးမှယခုအချိန်သည် covid19ဖြစ်ပွားနေသည့်အတွက်အစည်းအဝေးပြုလုပ်သည့်လုပ်ငန်းစဉ်ပြောင်းလဲမှုများရှိသောကြောင့်ဒုတိယနှစ်စက်ဝန်းတွင်ရွေးချယ်ထားသောဦးစားပေးလုပ်ငန်းများကိုသာကျေးရွာလူထုသို့ချပြပြီးထပ်တိုးချင်ပါကထပ်တိုးရန်နှင့်ထပ်မံတိုးပါကတတိယနှစ်ဦးစားပေးလုပ်ငန်းများကိုပြန်လည်ရွေးချယ်နိုင်ရန်၊ကော်မတီအပြောင်းအလဲကိုလည်းပြန်လည်ရွေးချယ်ပြီးပြောင်းလဲမှုရှိပါကသတ်မှတ်ချက်များအတိုင်း ပြောင်းလဲရန်ရှင်းလင်းဆွေးနွေးပါသည်။

**ဆွေးနွေးချက်.၃**

ဆက်လက်၍လူထုစည်းရုံးရေးမှူးမှကျေးရွာအချက်အလက်ကောက်ယူပြီးကျေးရွာခေါင်းဆောင်မူလက်မှတ်ရေးထိုးပါသည်။



**ဆွေးနွေးချက်.၄**

ဆက်လက်ပြီးကျေးရွာလူထုမှရွေးချယ်ခဲ့သောဦးစားပေးလုပ်ငန်းရွေးချယ်ထားသည့်စာရွက်များကို  
ကော်မတီများမှပြန်လည်သိမ်းဆည်းပြီးဦးစားပေးအဆင့်သတ်မှတ်ရန်ရေတွက်ပါ  
သည်နောက်ရရှိလာသည့်ဦးစားပေးလုပ်ငန်းများကိုကျေးရွာကြော်ငြာသင်ပုန်းတွင်ထားရှိရန်မှာနောက်  
ရရှိလာသည့်ဦးစားပေးလုပ်ငန်းများကိုကျေးရွာကြော်ငြာသင်ပုန်းတွင်ထားရှိရန်မှာကြားခဲ့ပါသည်

**ဆုံးဖြတ်ချက်များ**

တတိယနှစ်စက်ဝန်းတွင်ရွေးချယ်ထားသောဦးစားပေးလုပ်ငန်းများမှာ

၁.ရွာတွင်းကွန်ကရစ်လမ်း

၂.လျှပ်စစ်မီး

၃.ဆေးပေးခန်း

၄.စာကြည့်တိုက်

၅.ခန်းမဆောင်

၆.လက်နှိပ်ရေတိုက်

၇.ရွာချင်းဆက်ကွန်ကရစ်လမ်း

တို့ကို ရွေးချယ်ခဲ့ပါသည်။

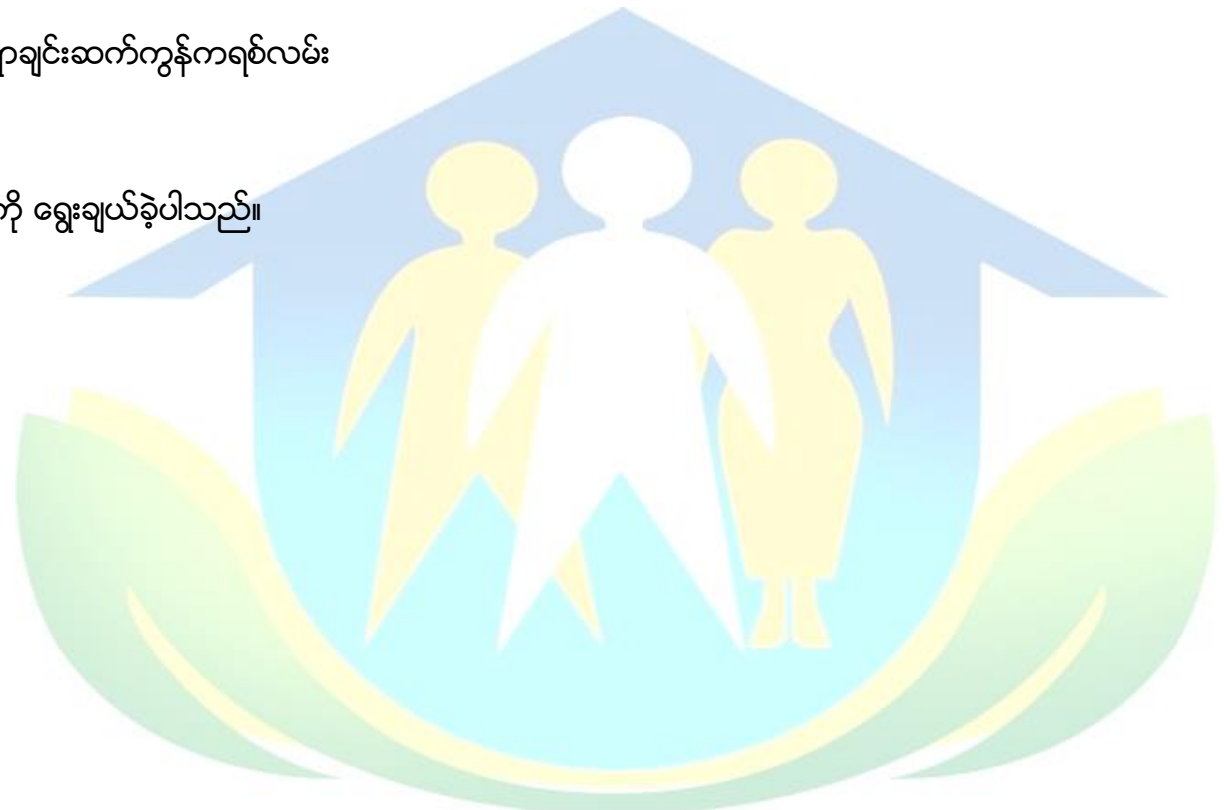

လူထုဗဟိုပြု စီမံကိန်း



ကဏ္ဍအလိုက်ဦးစားပေးလုပ်ငန်းချုပ်ဖယား

ကဏ္ဍ	ဦးစားပေးအဆင့်	လုပ်ငန်းအမျိုးအစား	အဆိုပြုသူ(အမှန်ဖြစ်ရန်)			ရန်ပုံငွေ	ထောက်ပံ့မည်အဖွဲ့အစည်း(သို့)ဌာန	မှတ်ချက်
			မ	ကျား	ကျား+မ			
အခြေခံအဆောက်အအုံ(လမ်း/တံတား/ရေရရှိရေး/မီးလင်းရေး)	၁	ရွာတွင်းကွန်ကရစ်လမ်း			✓	၂၀၂၀	လူထုပဟိုပြုစီမံကိန်း	
	၂	လျှပ်စစ်မီး			✓	၂၀၂၀	လူထုပဟိုပြုစီမံကိန်း	
	၃	ခန်းမဆောင်	✓			၂၀၂၀	လူထုပဟိုပြုစီမံကိန်း	
	၄	လက်နှိပ်ရေတုံကင်			✓	၂၀၂၀	လူထုပဟိုပြုစီမံကိန်း	
	၅	ရွာချင်းဆက်ကွန်ကရစ်လမ်း			✓	၂၀၂၀	လူထုပဟိုပြုစီမံကိန်း	
	၆					၂၀၂၀	လူထုပဟိုပြုစီမံကိန်း	
	၇					၂၀၂၀	လူထုပဟိုပြုစီမံကိန်း	
လူမှု၊ ပီးပွားကဏ္ဍ (ပညာရေး/ကျန်းမာရေးနှင့်ဆိုင်သောအဆောက်အအုံများနှင့်အခြားလိုအပ်ချက်များ)	၁	ဆေးပေးခန်း			✓	၂၀၂၀	လူထုပဟိုပြုစီမံကိန်း	
	၂					၂၀၂၀	သက်ဆိုင်ရာဌာန	
	၃							
	၄							
	၅							
သက်မွေးဝမ်းကျောင်းကဏ္ဍ (ဖိုက်ဖျိုးရေး/မွေးမြူရေးနှင့်ဆိုင်သောအဆောက်အအုံများနှင့်အခြားလိုအပ်ချက်များ)	၁	စက်မှုလက်မှုသင်တန်း	✓			၂၀၂၀	သက်ဆိုင်ရာဌာန	
	၂					၂၀၂၀	သက်ဆိုင်ရာဌာန	
	၃							
	၄							
	၅							
သဘာဝဘေးအန္တရာယ်လျော့ပါးရေးကဏ္ဍ	၁							
	၂							
	၃							
အခြားကဏ္ဍ (ဌာနဆိုင်ရာများသို့ လွှဲပြောင်းနိုင်ခြင်းနှင့်အကောင်အထည်ဖော်ဆောင်ရွက်ပေးနိုင်ခြင်းမရှိသောလုပ်ငန်းများ)	၁	စာကြည့်တိုက်			✓	၂၀၂၀	သက်ဆိုင်ရာဌာန	
	၂	ချေးငွေ			✓	၂၀၂၀	သက်ဆိုင်ရာဌာန	
	၃							
	၄							
	၅							

လူထုပဟိုပြု စီမံကိန်း