



ပြည်ထောင်စုသမ္မတမြန်မာနိုင်ငံတော်အစိုးရ  
 စိုက်ပျိုးရေး၊ မွေးမြူရေးနှင့် ဆည်မြောင်းဝန်ကြီးဌာန  
 ကျေးလက်ဒေသဖွံ့ဖြိုးတိုးတက်ရေးဦးစီးဌာန

မိုးကောင်းမြို့နယ်

လူထုပဟိုပြုစီမံကိန်း(စတုတ္ထနှစ်စက်ဝန်း)

National Community Driven Development Project



ကျေးရွာဖွံ့ဖြိုးရေးအစီအစဉ်

Village Development Plan (VDP)

ကျွန်းပင်သာကျေးရွာ ၊ ကျွန်းပင်သာအုပ်စု

# မာတိကာ

၁။ မြို့နယ်မြေပုံ

၂။ အုပ်စုမြေပုံ

၃။ ကျေးရွာမြေပုံ (တည်နေရာ)

၄။ အုပ်စုတွင်ပါဝင်သောကျေးရွာများစာရင်း

၅။ ကျေးရွာအခြေခံအချက်အလက်များ(ကျေးရွာသမိုင်းကြောင်း)

၆။ လူထုပူးပေါင်းပါဝင်သော လူမှုဆန်းစစ်ခြင်းနှင့် အကဲဖြတ်ခြင်းလုပ်ငန်းစဉ်(PSA/PRA)  
အကျဉ်းချုပ်ဇယား

၇။ ကျေးရွာဖွံ့ဖြိုးရေးအစီအစဉ်အတွက်အသုံးပြုခဲ့သော PRA tools များနှင့်တစ်ခုချင်းစီအတွက်  
သုံးသပ်ချက်များ

(က) လူမှုရေး အရင်းအမြစ်ပြုမြေပုံ

(ခ) ဥစ္စာနေကြွယ်ဝမှု အဆင့်သတ်မှတ်ခြင်း

(ဂ) ပိုင်ဆိုင်မှုသုံးသပ်ခြင်း

(ဃ) ပင့်ကူအိမ်သုံးသပ်ခြင်း

(င) ရာသီခွင်ပြ ပြက္ခဒိန်

(စ) ဗင်းပုံစံ

(ဆ) အမျိုးသား/အမျိုးသမီး အခက်အခဲများ

(ဇ) ကျေးရွာမျှော်မှန်းချက် (အမျိုးသား/အမျိုးသမီး)

(ဈ) ဦးစားပေးဖွံ့ဖြိုးရေးလုပ်ငန်းများ

၈။ ကော်မတီဝင်များရွေးချယ်ခြင်းနှင့် ကျေးရွာဖွံ့ဖြိုးရေးအစီအစဉ်ဆောင်ရွက်မှုမှတ်တမ်းခါတ်ပုံများ

၉။ ကျေးရွာအခြေခံအချက်အလက်များ (ပုံစံ-၁)

၁၀။ စီမံကိန်းစက်ဝန်းအချိန်ဇယား (ပုံစံ-၂)

၁၁။ ကျေးရွာဖွံ့ဖြိုးရေးဦးစားပေးအစီအစဉ် (ပုံစံ-၃)

၁၂။ ကဏ္ဍအလိုက်ဖွံ့ဖြိုးရေးလုပ်ငန်းစဉ်များ

# မိုးကောင်းမြို့နယ်အတွင်းရှိ လမ်းများ အခြေပြမြေပုံ



မိုးကောင်းမြို့နယ်  
ကချင်ပြည်နယ်  
စကေး ၁ လက်မ = ၈ မိုင်

စားကန်မြို့နယ်

မိုးညှင်းမြို့နယ်

မြစ်ကြီးနားသို့



ရည်ညွှန်းချက်	
မြို့နယ် နယ်နိမိတ်	
မြို့/ရွာ	
ထောက်ပံ့ရေးလမ်း	
မြေဘေးလမ်း	
တက္ကသိုလ်လမ်း	
မြစ်/ချောင်း	

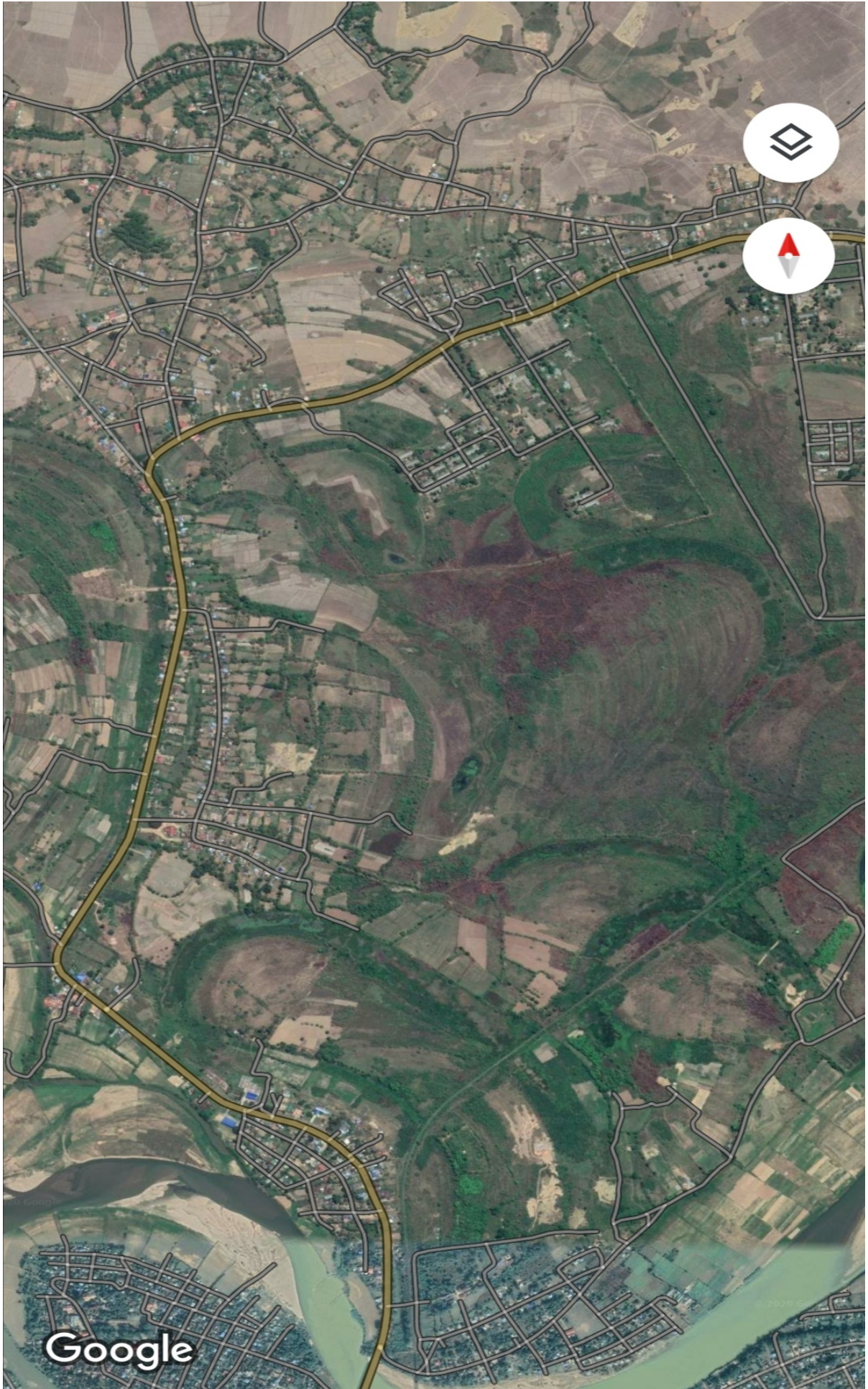



၃။ အုပ်စုတွင်ပါဝင်သော ကျေးရွာများစာရင်း

ကျွန်းပင်သာကျေးရွာအုပ်စု

(၁) ကျွန်းပင်သာ ကျေးရွာ

(၂) အထက်ရှမ်းစု ကျေးရွာ

(၃) အောက်ရှမ်းစု ကျေးရွာ

(၄) ရှမ်းရွာသစ် ကျေးရွာ

(၅) စံပါရီ ကျေးရွာ

၄။ ကျေးရွာအခြေခံအချက်အလက်များ (ကျေးရွာသမိုင်းကြောင်း)

ကျွန်းပင်သာကျေးရွာသည် နှိုင်းကင်းမြို့နယ်၊ ကြောက်ဘက် (၃) မိုင်ခန့် အကွာ အဝေး တွင် တည်ရှိပါသည်။ (၁၉၀၄) ခုနှစ်၌ စတင်တည်ထောင်ခဲ့သည်ဟုဆို၍ ဗုဒ္ဓဘာသာဝင် ဦးစွာ (၁၀၀) ခန့် ဤမြို့ ဖြစ်ပါသည်။ ကျွန်းပင်သာ ကျေးရွာ အုပ်စုတွင် ကျွန်းပင်သာ ကျေးရွာ၊ ရှမ်းစုကျေးရွာ၊ အောက်ကျေးရွာ၊ စံပါရီရွာ ဟူ၍ ရှိပါသည်။

ကျွန်းပင်သာ ကျေးရွာစတင်သည် အင်္ဂလိပ်လက်ထက် (ကိရိယာဝေတ်) တွင် ကျေးရွာလူကြီး ဦး ဖွန် ဗုဒ္ဓဘာသာ အုပ်ချုပ်ခဲ့ပါသည်။ ဝေတ်အဆက်ဆက်တွင် လည်း ကျွန်းပင်သာ ကျေးရွာ ၌ လူကြီးများကသာ အုပ်ချုပ်ခဲ့ပါသည်။

ကျွန်းပင်သာကျေးရွာတွင် အိမ်ခြေ (၆၃) အိမ်၊ အိမ်ထောင်စု ဝေါင်း (၆၃)၊ လူဦးရေ (၄၃၀) ခန့် ရှိပြီး၊ အဓိကလုပ်ငန်းမှာ စောင်သူ၊ စောင်သားများ ဟု ဖြစ်ပါသည်။

၆။ လူထုပူးပေါင်းပါဝင်သော လူမှုဆန်းစစ်ခြင်းနှင့် အကဲဖြတ်ခြင်းလုပ်ငန်းစဉ် (PSA/PRA) အကျဉ်းချုပ်ဇယား

စဉ်	အကြောင်းအရာ	ရက်စွဲ	ဦးတည်အုပ်စု	တက်ရောက်သူ			အဓိကဆွေးနွေးချက်များ
				ကျား	မ	ပေါင်း	
၁	လူမှုရေးနှင့်အရင်းအမြစ် ပြုပြင်ခြင်း	၂၀ ၂၀၁၉	ကျေးရွာလူထု (ရပ်မိရပ်ဖများ၊ ဆင်းရဲ၊ ချမ်းသာ၊ အလယ်အလတ်၊ နွမ်းပါး၊ အနွမ်းပါးဆုံးနှင့် လူငယ်အုပ်စုများ)	၅	၆	၁၁	အိမ်များ၊ အခြေခံအဆောက်အအုံများ၊ လမ်းပန်းဆက်သွယ်ရေး၊ လယ်ယာမြေများ၊ မြစ်ချောင်းများနှင့် နယ်နိမိတ်များ။
၂	ဥစ္စနေကြွယ်ဝမှုအဆင့် သတ်မှတ်ချက်	၂၀ ၂၀၁၉	ကျေးရွာလူထု (ရပ်မိရပ်ဖများ၊ ဆင်းရဲ၊ ချမ်းသာ၊ အလယ်အလတ်၊ နွမ်းပါး၊ အနွမ်းပါးဆုံးနှင့် လူငယ်အုပ်စုများ)	၄	၄	၈	ကွဲပြားသော လူမှုစီးပွားရေးအမျိုးအစားများ၊ အမျိုးသားနှင့် အမျိုးသမီးများ၏ မတူကွဲပြားသော အသုံးပြုမှုနှင့် အရင်းအမြစ်များအပေါ် ထိန်းချုပ်ခြင်း။
၃	ပိုင်ဆိုင်မှုသုံးသပ်ခြင်း	၂၀ ၂၀၁၉	ကျေးရွာလူထု (ရပ်မိရပ်ဖများ၊ ဆင်းရဲ၊ ချမ်းသာ၊ အလယ်အလတ်၊ နွမ်းပါး၊ အနွမ်းပါးဆုံးနှင့် လူငယ်အုပ်စုများ)	၄	၅	၉	အမျိုးသမီးများနှင့် အမျိုးသားများ ပိုင်ဆိုင်ပြီး ထိန်းချုပ်ထားသည့် ပိုင်ဆိုင်မှု (သို့) အရင်းအမြစ်များ၏ ဦးစားပေးမှုများနှင့် လိုအပ်ချက်များ ကွဲပြားခြားနားခြင်း။
၄	ရာသီခွင်ပြုပြင်မှု	၂၀ ၂၀၁၉	ကျေးရွာလူထု (ရပ်မိရပ်ဖများ၊ ဆင်းရဲ၊ ချမ်းသာ၊ အလယ်အလတ်၊ နွမ်းပါး၊ အနွမ်းပါးဆုံးနှင့် လူငယ်အုပ်စုများ)	၅	၆	၁၁	ရာသီဥတု၊ စိုက်ပျိုးရေး၊ သီးနှံများ၊ နေ့စားလုပ်ငန်းများ၊ မွေးမြူရေးလုပ်ငန်း၊ အစားအစာရရှိမှုများနှင့် ပွဲတော်များ။
၅	ပင့်ကူအိမ်သုံးသပ်ခြင်း	၂၀ ၂၀၁၉	ကျေးရွာလူထု (ရပ်မိရပ်ဖများ၊ ဆင်းရဲ၊ ချမ်းသာ၊ အလယ်အလတ်၊ နွမ်းပါး၊ အနွမ်းပါးဆုံးနှင့် လူငယ်အုပ်စုများ)	၆	၈	၁၄	အမျိုးသားများနှင့် အမျိုးသမီးများ တန်းတူအခွင့်အရေးရရှိမှုနှင့် မရရှိသည့် အကြောင်းအရင်းများ။
၆	ပင်းပုံစံ	၂၀ ၂၀၁၉	ကျေးရွာလူထု (ရပ်မိရပ်ဖများ၊ ဆင်းရဲ၊ ချမ်းသာ၊ အလယ်အလတ်၊ နွမ်းပါး၊ အနွမ်းပါးဆုံးနှင့် လူငယ်အုပ်စုများ)	၅	၃	၈	ကျေးရွာအတွင်း နိုင်ငံပြင်ပရှိ အဖွဲ့အစည်းများမည်ကဲ့သို့ သောလုပ်ငန်းများ အတွက် မည်သည့် အဖွဲ့များနှင့် ချိတ်ဆက်လုပ်ကိုင်မှု။

(က) လူမှုရေးအရင်းအမြစ်ပြမြေပုံ

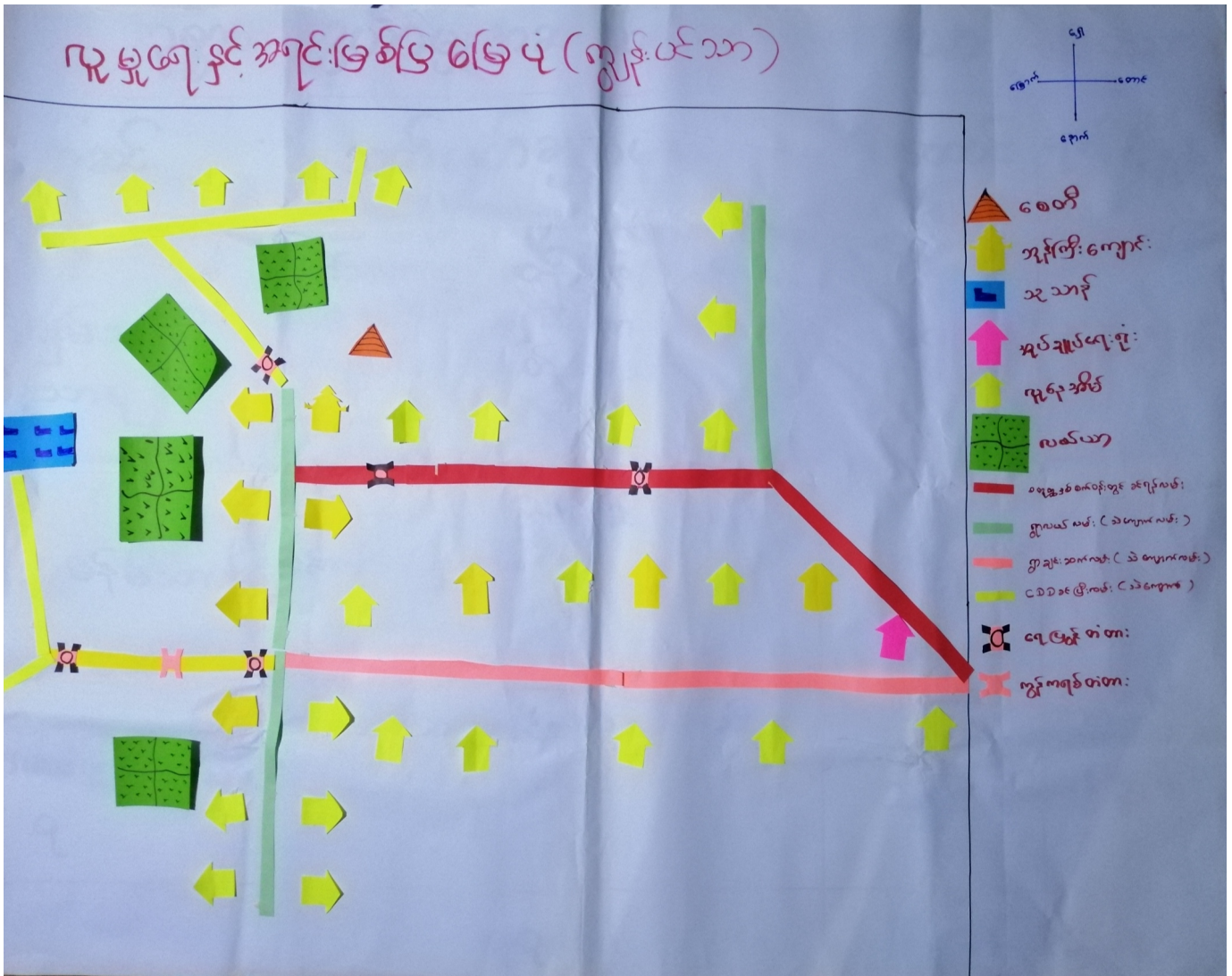

အနစ်ချုပ်

အစိမ်းရောင်မျဉ်းသည် ပထမနှစ်စက်ဝန်း အကောင်အထည်ဖော် ခဲ့သော သဲကျောက်လမ်း ဖြစ်သည်။  
 ပန်းရောင် မျဉ်းသည် ဒုတိယ နှစ်စက်ဝန်း အကောင်အထည်ဖော် ခဲ့သော သဲကျောက်လမ်း ဖြစ်ပြီး  
 အဝါရောင်မျဉ်းသည် တတိယနှစ်စက်ဝန်းတွင် အကောင်အထည်ဖော် ခဲ့သော သဲကျောက်လမ်း ဖြစ်သည်။ လယ်ယာ  
 ကို အဓိက လုပ်ကိုင်စားသောက်ကြသည်။ အုပ်စုအုပ်ချုပ်ရေးရုံး ၊ စေတီ ၊ ဘုန်းကြီးကျောင်း ၊ မူလတန်းကျောင်း  
 များလည်းရှိသည်။



(ခ) ဥစ္စာနေကြွယ်ဝမှုအဆင့်သတ်ချက်

ဥစ္စာနေ ကြွယ်ဝမှု အဆင့်သတ်မှတ်ချက်ဇယား <ကျွန်းပင်သာ>			
အဆင့်	သတ်မှတ်ချက်များ	အိမ်ထောင်စု	ရာခိုင်နှုန်း
ချွမ်းသာမိသားစု	လယ်ဧကများ၊ ဆန်စက်/ဆီစက်၊ အင်း၊ လျှံ၊ နွား၊ များ၊ ကား၊ လယ်ထွန်စက်၊ ဆိုင်ကယ်၊ တိုက်ခဲအိမ်	၁၇	၄၁.၅%
သာမန်မိသားစု	လယ်၊ နွား၊ ဝက်၊ ငြက်၊ ဆိုင်ကယ်၊ စက်ဘီး၊ ပျဉ်အိမ်	၂၅	၃၈.၅%
အဆင်မပြေမိသားစု	ဝက်၊ ငြက်၊ ကံ၊ ဆိုင်ကယ်၊ စက်ဘီး၊ ဝါဒဂိမ်း၊ လက်လှုပ်ပက်စား	၁၃	၂၀%
စုစုပေါင်း		၅၅	၁၀၀%

ဥစ္စာနေကြွယ်ဝမှု အဆင့်သတ်မှတ်ချက်ဇယားသုံးသပ်ခြင်း

ကျေးရွာ၏ ချွမ်းသာသော အိမ်ထောင်စုများသည် လယ်၊ ဆန်စက်၊ ဆီစက်၊ အင်း၊ လျှံ၊ နွား၊ ကား၊ လယ်ထွန်စက်၊ ဆိုင်ကယ်၊ တိုက်ခဲအိမ် များ လိုလျှင် ဆိုင်ကယ် ဖြီး ကျေးရွာ၏ (၄၁.၅%) ခန့် ဖြစ်ပါသည်။

ကျေးရွာ၏ သာမန် မိသားစုများသည် လယ်၊ နွား၊ ဝက်၊ ငြက်၊ ဆိုင်ကယ်၊ စက်ဘီး၊ ပျဉ်အိမ် များ လို လျှင် ဆိုင်ကယ် ဖြီး မိသားစု (၂၅) မိသားစု ခန့် ဖြစ်ပါသည်။

အဆင်မပြေသော မိသားစုများသည် ဝက်၊ ငြက်၊ ကံ၊ ဆိုင်ကယ်၊ စက်ဘီး၊ ဝါဒဂိမ်း၊ နေစား၊ စသည် များ လိုလျှင် ဆိုင်ကယ် ဖြီး အိမ်ထောင်စု (၁၃) (၂၀%) ခန့် ဖြစ်ပါသည်။

ကျေးရွာရှိ အများစုများသည် လယ်၊ ဆန်စက်၊ ဆီစက်၊ ကား၊ လယ်ထွန်စက်၊ ဆိုင်ကယ်၊ တိုက်ခဲအိမ် စားသောက် ဖြီး စားထက် နေအိမ် အဆင်မပြေ ဖြစ်ပါသည်။ ကျေးရွာ၏ အိမ်ထောင်စု အများစု များ ချွမ်းသာသော မိသားစုများ ဖြစ်ကြပါသည်။

(ဂ)ပိုင်ဆိုင်မှုသုံးသပ်ခြင်း

အရင်းအမြစ်ထိန်းချုပ်မှု



လယ်ထွန်စက်  
ဆန်စက်  
ဆီစက်  
ဗွဲစွား  
ကား  
ယာခင်း

ဈေးဆိုင်  
အိမ်ခြံမြေ

လယ်  
ဝါး  
ဆိုင်ကယ်  
စက်ကိရိယာ

အရင်းအမြစ်သုံးစွဲမှု



လယ်ထွန်စက်  
ဆန်စက်  
ဆီစက်  
ဗွဲစွား  
ကား

ဈေးဆိုင်  
အိမ်ခြံမြေ

လယ်  
ဝါး  
ဆိုင်ကယ်  
စက်ကိရိယာ  
အဆင့်

ပိုင်ဆိုင်မှု သုံးသပ်ခြင်း

အရင်းအမြစ်သုံးစွဲမှုတွင် အမျိုးသားများက လယ်ထွန်စက်၊ ဆန်စက်၊ ဆီစက်၊ ဗွဲစွား၊ ကား၊ များကို သုံးစွဲကြပြီး ဈေးဆိုင်၊ အိမ်ခြံမြေ စားနပ်ရိက္ခာများကို အမျိုးသမီးများက သုံးစွဲကြပါသည်။ လယ်ဝါး၊ ဆိုင်ကယ်၊ စက်ကိရိယာများကို အမျိုးသားနှင့် အမျိုးသမီးအတူတူ သုံးစွဲကြပါသည်။

လယ်ထွန်စက်၊ ဆန်စက်၊ ဆီစက်၊ ဗွဲစွား၊ ကား၊ ယာခင်း များကို အမျိုးသားများက ထိန်းချုပ်ထားပြီး ဈေးဆိုင်၊ အိမ်ခြံမြေ ဆိုင်ကယ်၊ စက်ကိရိယာများကို အမျိုးသမီးများက ထိန်းချုပ်ကြပါသည်။ လယ်ဝါး၊ ဆိုင်ကယ်၊ စက်ကိရိယာများကို အတူတူ သုံးစွဲကြပြီး အရင်းအမြစ်အများပိုင်ကို အမျိုးသားများက ထိန်းချုပ်ထားမှုကို တွေ့မြင်ရပါသည်။

(ဃ)ပင့်ကူအိမ်သုံးသပ်ခြင်း

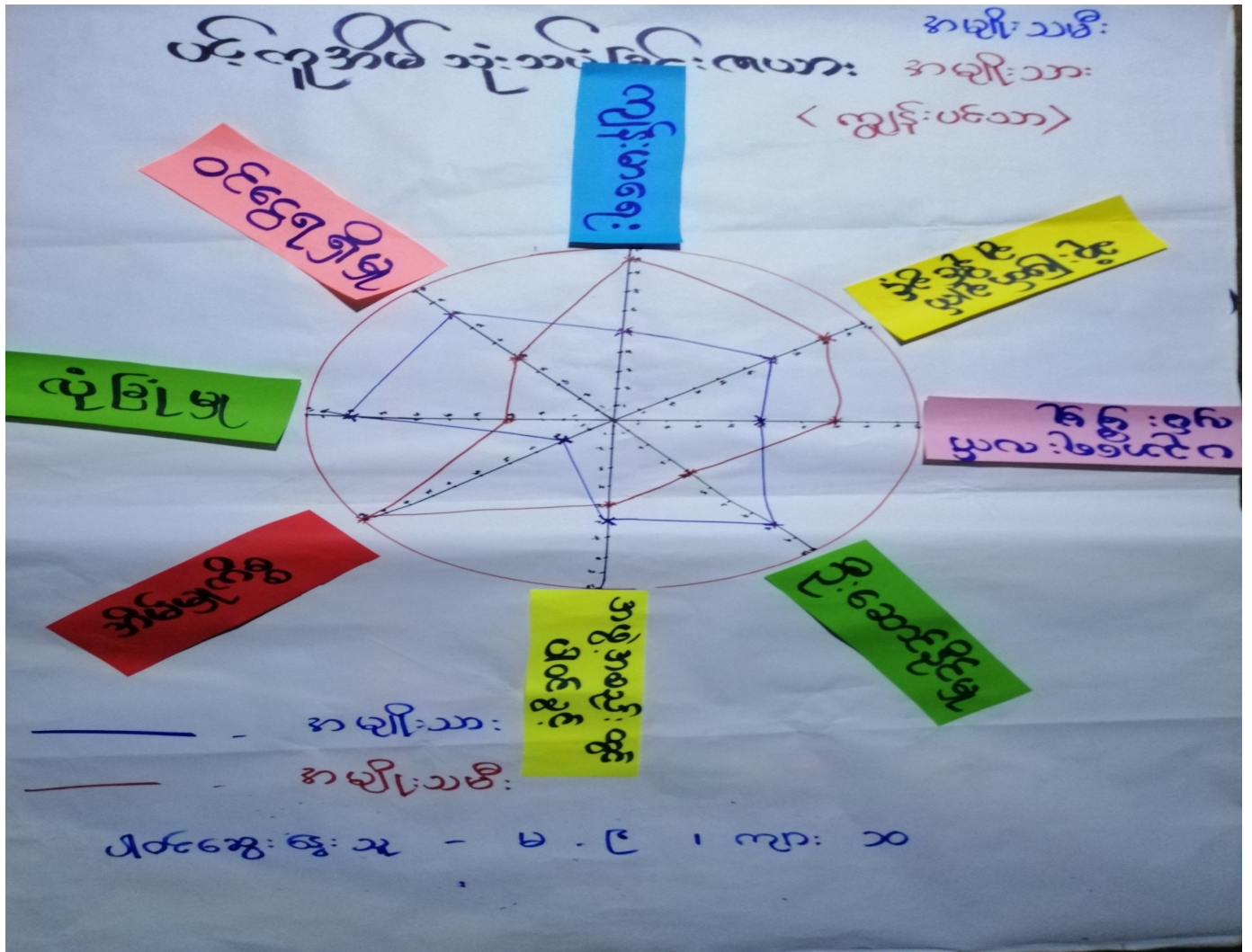

ပင့်ကူ အိမ် သုံး သပ် ခြင်း ဇယား သုံး သပ် ခြင်း

ကျွန်းမာရေး: သုံး မြတ်နိုင်ပါသည်။ မညာရေး: များတွင် အမျိုးသမီးများက အမျိုးသားများထက် ပိုပြီး လက်ကမ်း မှီဝဲမှု များ ဖြစ်နိုင်ပါသည်။ အိမ်မှာ အဖွဲ့အစည်းတို့တွင်လည်း အမျိုးသားများ အမျိုးသမီးများ နှင့် နှစ် နှစ် လက်ကမ်း မှီဝဲမှု ဖြစ်ပါသည်။"

သုံးခြင်း: ထင်ရှားပါသည်။ အဖွဲ့အစည်းတို့တွင်ပါဝင်လာမှု ခြင်း ဆောင်နိုင်ပါသည်။ များတွင် အမျိုးသားများက အမျိုးသမီးများထက် ပိုပြီး လက်ကမ်း မှီဝဲမှု သည် ကိုတွေ့ရပါသည်။"

အမျိုးသမီး များ၏ စွမ်းဆောင်ရည် ထောင်မှန်စေရန် အဖွဲ့အစည်းတို့တွင် ပါဝင်လာမှု ခြင်း ဆောင်နိုင်ပါသည်။ အဖွဲ့အစည်းတို့တွင်လည်း အမျိုးသား ထက် ပိုပြီး စွမ်းဆောင်ရည် သည် ကိုတွေ့ရပါသည်။ အဖွဲ့အစည်းတို့တွင်ပါဝင် မှု တွင်လည်း အမျိုးသမီးများ၏ အဖွဲ့အစည်း ဆောင်ရွက်မှု တွင် ပါဝင် ဖြစ်နိုင်ပါသည်။"



# (စ)ပင်းပုံစံသုံးသပ်ခြင်း

ပင်းပုံစံ (ညွှန်းပင်သာ)

ကျေးဇူးတင်စွာဖြင့် အဖွဲ့အစည်း	ကျေးဇူးပြုပေး၍ အဖွဲ့အစည်း
၁။ ကြက်ခြေနီ	၁။ မြို့နယ်ကြက်ခြေနီ
၂။ အုပ်ချုပ်ရေး	၂။ ထွေအုပ်
၃။ အမျိုးသမီးရေးရာ	၃။ မြို့နယ်အမျိုးသမီးရေးရာ
၄။ လူထုဗဟိုပြု	၄။ ကျေးလက်ဦးစီး
၅။ မိခင်နှင့်ကလေးစောင့်ရှောက်ရေး	၅။ မြို့နယ်မိခင်နှင့်ကလေးစောင့်ရှောက်ရေး
၆။ လူပျိုအပျိုအဖွဲ့	၆။ ယဉ်ကျေးရေးဦးစီး
၇။ ကျေးဇူးကော်မတီ	

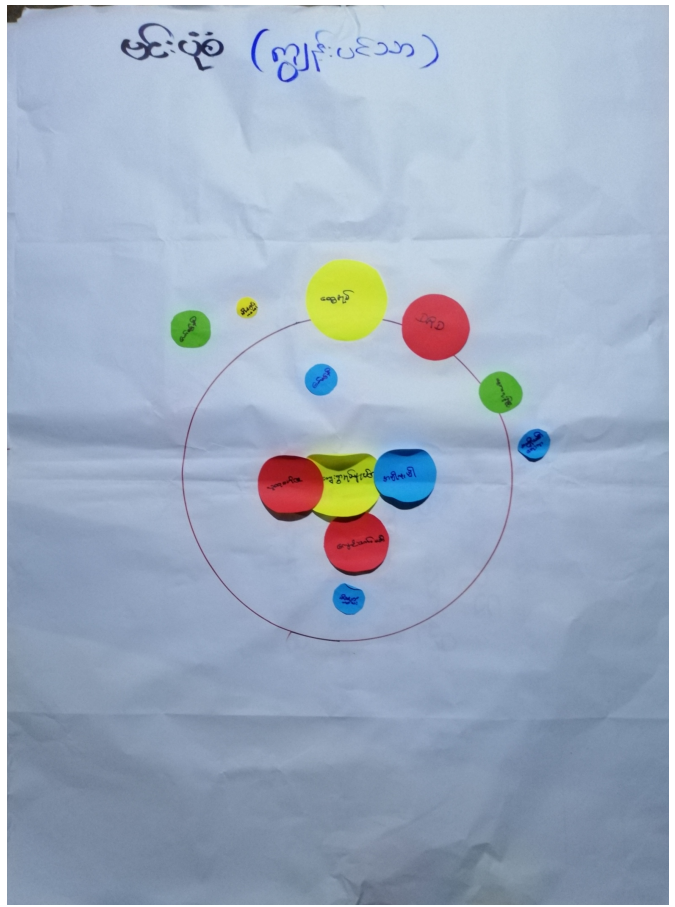

## ပင်းပုံစံ သုံးသပ်ခြင်း

ကျေးဇူးတင်စွာဖြင့် စည်းထားသော အဖွဲ့အစည်းမှာ ဖြစ်နိုင်ခြေရှိ၊ အုပ်ချုပ်ရေး၊ အမျိုးသမီးရေးရာ၊ လူထုဗဟိုပြု၊ မိခင်နှင့်ကလေးစောင့်ရှောက်ရေး၊ လူပျိုအပျိုအဖွဲ့အစည်းကော်မတီထံ များဖြစ်ပြီး ကျေးဇူးတင်စွာအုပ်ချုပ်ရေးအဖွဲ့သည် အဖွဲ့အစည်းအားလုံးနှင့် ချိတ်ဆက်ပြီး ကျေးဇူးပြုနိုင်ရေး အုပ်ချုပ်ရေးကို အဓိကအရပ်အစောင်းသော အဖွဲ့အစည်း ဖြစ်ပါသည်။ လူထုဗဟိုပြုစီမံကိန်းကော်မတီများသည် ကျေးဇူးတင်စွာ အဖွဲ့အစည်းအရပ်ရပ်၏ ဖွဲ့စည်းပုံကို လက်ကိုင်ကိုင်ကိုင်အောင် ပြုသည်။

ကျေးဇူးနှင့် ချိတ်ဆက်နေသော ဖြစ်ပေ အဖွဲ့အစည်းများသည် ကျေးလက်ဦးစီး၊ ထွေအုပ်၊ ယဉ်ကျေးရေး၊ မြို့နယ်ကြက်ခြေနီ၊ အမျိုးသမီးရေးရာ၊ မိခင်နှင့်ကလေးစောင့်ရှောက်ရေးတို့ဖြစ်ကြပါသည်။

အထွေထွေအုပ်ချုပ်ရေးအဖွဲ့သည် ကျေးဇူးတင်စွာအုပ်ချုပ်ရေးအဖွဲ့နှင့် ချိတ်ဆက်နေပြီး ကျေးဇူးပြုနိုင်ရေး အုပ်ချုပ်ရေးအဖွဲ့ကို အဓိကအရပ်အစောင်းသော အဖွဲ့အစည်းဖြစ်ပါသည်။

(ဆ)အမျိုးသား/အမျိုးသမီးအခက်ခဲ

အခက်အခဲ	ကျိုး/မ	ကျွေးမွေးချက်	ကျိုး/မ	နိုးစားပေးဖွဲ့ဖြိုးရေးလုပ်ငန်း
ခွာတွင်းလမ်းမကောင်းသောကြောင့်ကျေးကျွန်များသွားလာရာနေရာအဆင်မပြေဖြစ်နေပါသည်။	က+မ	ခွာတွင်းလမ်းများကိုကောင်းမွန်စေပြီးကျေးရွာဖွံ့ဖြိုးတိုးတက်လာမည်။	က+မ	ခွာတွင်းလမ်းသစ်ကျောက်ခင်းခြင်းနှင့်ကျွန်တို့တည်ဆောက်ခြင်း
ကျောင်းခြံစည်းရိုးလုံခြုံမရှိသောကြောင့်စာသင်ကျောင်းလုံခြုံမှုမရှိပါ။	က+မ	ကျောင်းသူကျောင်းဝေးများနှင့်စာသင်ကျောင်းအဆောက်အအုံလုံခြုံလာမည်။	က+မ	စာသင်ကျောင်းတိုးမြှင့်ဆည်းရိုးကန်ခြင်း
ရွာချင်းဆက်လမ်းမကောင်းသောကြောင့်ခွာတွင်းကျေးလက်နေရာအဆင်မပြေဖြစ်နေပါသည်။	မ	ရွာချင်းဆက်လမ်းကောင်းမွန်ပြီးခွာတွင်းကျေးလက်အဆင်ပြေလာမည်။	မ	ရွာချင်းဆက်လမ်းဖွဲ့ကန်ခြင်း
လယ်ယာကျွန်ုပ်တို့လက်လမ်းမကောင်းသောကြောင့်လယ်ယာထွက်ကုန်များနှစ်စဉ်ဆုံးရှုံးနေပါသည်။	မ	လယ်ယာကျွန်ုပ်တို့လက်လမ်းများကိုကျွေးမွေးပေးခြင်းဖြင့်စာသင်ခြင်းဖြင့်စွန့်စားရခြင်းမရှိပါ။	မ	လယ်ယာကျွန်ုပ်တို့လက်လမ်း
မူကြိုကျောင်းမရှိသောကြောင့်ကလေးငယ်များမူကြိုကျောင်းမရဘဲဝင်ရောက်ရန်ခက်ခဲပါသည်။	မ	ကျေးရွာအတွင်းကလေးများမူကြိုမရဘဲဝင်ရောက်ရန်ခက်ခဲပါမည်။	မ	မူကြိုကျောင်း
အရေးပေါ်ကုသမှုမရှိသောကြောင့်အရေးပေါ်ကုသမှုဖြစ်ပေါ်ကာကျွန်ုပ်တို့အဆင်မပြေပါ။	မ	အရေးပေါ်ကုသမှုများတွင်အဆင်မပြေလာမည်။	မ	အရေးပေါ်ကုသမှု

(၈) မျော်မှန်းချက်

အခက်အခဲ	ဖွဲ့/မ	မျှော်မှန်းချက်	ဖွဲ့/မ	ဦးစားပေးဖွံ့ဖြိုးရေးလုပ်ငန်း
ဒုတိယလမ်းမကောင်းသောအောင်လေးကျော် များ ဘဏ္ဍာရေးအဆင့်မမြေ ဖြစ်နေပါသည်။	က+မ	ဒုတိယလမ်းများကိုကောင်းမွန်စေပြီး ကျေးဇူးပြုပြီးတိုးတက်လာမည်။	က+မ	ဒုတိယလမ်းဘဏ္ဍာရေးခင်းမြေနှင့် ကျေးဇူးတင်ဆောက်ခြင်း
ကျောင်းခြံစည်းရိုးလုံခြုံမှုမရှိသောအောင်စာသင်ကျောင်းလုံခြုံမှုမရှိပါ။	က+မ	ကျောင်းသူကျောင်းဝင်းများနှင့်စာသင်ကျောင်းအဆောက်အအုံ လုံခြုံလာမည်။	က+မ	စာသင်ကျောင်းဝင်းခြံစည်းရိုးက ခံနိုင်
ရွာချင်းဆက်လမ်းမကောင်းသောအောင် ဝတ္တရားလမ်းအဆင့်မမြေဖြစ်နေပါသည်။	က	ရွာချင်းဆက်လမ်းကောင်းမွန်ပြီး ဝတ္တရားလမ်းအဆင့်မြေလာမည်	က	ရွာချင်းဆက်လမ်းကောင်းမွန်ခြင်း
လယ်ယာကုန်ထုတ်လမ်းမကောင်းသောအောင် လယ်ယာကုန်ထုတ်ကုန်များ ဖြစ်စေသည့် ဂျင်းကုန်ပါသည်။	က	လယ်ယာကုန်ထုတ်လမ်းများကိုချွေးကွက်သို့ ဝင်ရောက်စေပြီး နိုင်ငံခြားဝင်ရောက်စေနိုင်စေရန် လာမည်။	က	လယ်ယာကုန်ထုတ်လမ်း
မူကြိုကျောင်းမရှိသောအောင် ကလေးငယ်များ မူကြိုကျောင်းမရှိသည့် နိုင်ငံခြားခက်ခဲပါသည်။	မ	ကျေးဇူးဒုက္ခအတွင်းကလေးများ မူကြိုမရှိသည့် ဝင်ရောက်နိုင်မည်။	မ	မူကြိုကျောင်း
အရေးပေါ်ကုသမှုမရှိသောအောင် အရေးပေါ်ကုသမှု ဖြစ်ပေါ်ကုသမှုနှင့် အဆင့်မမြေပါ။	မ	အရေးပေါ်ကုသမှုများတွင် အဆင့်မြေလာပါမည်။	မ	အရေးပေါ်ကုသမှုကုသမှု

(၉) ဦးစားပေးဖွံ့ဖြိုးရေးလုပ်ငန်း

- (၁) ရွာတွင်းလမ်းသစ်ကျောက်ခင်းခြင်းနှင့် ရေပြန်များ တည်ဆောက်ခြင်း
- (၂) စာသင်ကျောင်းခြံစည်းရိုး
- (၃) ရွာချင်းဆက်လမ်း
- (၄) လယ်ယာကုန်ထုတ်လမ်း
- (၅) မူကြိုကျောင်း
- (၆) နာရေးကူညီမှုကား

၈။ ကော်မတီဝင်များရွေးချယ်ခြင်းနှင့် ကျေးရွာဖွံ့ဖြိုးရေးအစီအစဉ်ဆောင်ရွက်မှုမှတ်တမ်းခါတ်ပုံများ





ကျွန်ုပ်တို့အဖွဲ့အစည်းအဖွဲ့အစည်း (စတုတ္ထနှစ်စက်ဝန်း)





ပုံစံ - ၈ - ၁ ကျေးရွာအခြေခံအချက်အလက်များ (Form PC 1)

လယ်ဥက္ကဋ္ဌများ၊ ကျေးရွာတစ်ရွာသို့ ပထမဆုံးမိတ်ဆက်ရေး သွားရောက်သောအခါ လူထုစည်းရုံးရေးများသည် ကျေးရွာ ခေါင်းဆောင်များအား ကျေးရွာအချက်အလက်များကို မေတ္တာရပ်ခံ၍ တောင်းခံရသည်။ ဤအချက်အလက်များကို စီမံကိန်း၊ မိတ်ဆက်အစည်းဝေးမတိုင်မီတောင်းခံရမည်။ စီမံကိန်းမိတ်ဆက်အစည်းဝေးတွင် လူထုစည်းရုံးရေးများသည် ဤအချက်အလက် များအား စစ်ဆေးပြီး မှန်ကန်အောင်ပြုလုပ်ရမည်။ ပြီးနောက်တွင် လူထုစည်းရုံးရေးများမှ သတင်းအချက်အလက်ထံသို့ Tablets မှ တဆင့် ဖြည့်သွင်းရမည်။

ကျေးရွာခေါင်းဆောင် အမည် ဦးဂျီသိန်း	ကျေးရွာခေါင်းဆောင်၏ ဖုန်းနံပါတ် ၀၇-၄၀၀၀၅၂၀၀၆	လူထုစည်းရုံးရေး၏ အမည်
ပြည်နယ်- ကချင်	မြို့နယ်- မိုးကောင်း	ကျေးရွာအုပ်စု- ကျွတ်.ပင်သာ
		ကျေးရွာ- ကျွတ်.ပင်သာ

က၊ လူဦးရေ

လူမျိုးစု	အိမ်ထောင်စုအရေအတွက်	ကိုးကွယ်သည့်ဘာသာ	အိမ်ထောင်စုအရေအတွက်
လူမျိုးစု (၁) - မြင်း-----	၄၀	ဘာသာ (၁) - မုန့်-----	၅၉
လူမျိုးစု (၂) - မြင်း-----	၁၉	ဘာသာ (၂) - ခရစ်ယာန်	၁
လူမျိုးစု (၃) - ကချင်-----	၁	ဘာသာ (၃) -----	
လူမျိုးစုရော -----		ဘာသာရော -----	
အခြား	အရေအတွက်		
မသန်စွမ်းသူများ			
သက်ကြီးရွယ်အိုများ (၆၅ နှစ် နှင့် အထက်)	၂၀		
စစ်ဘေးရှောင်			

	အမျိုးသား (အရေအတွက်)	အမျိုးသမီး (အရေအတွက်)
လူဦးရေ	၃၁၇	၃၃၈
လူမျိုးစု (၁) - မြင်း--	၂၂၂	၂၃၇
လူမျိုးစု (၂) - မြင်း--	၉၅	၁၀၀
လူမျိုးစု (၃) - ကချင်		၁
အခြား		
အိမ်ထောင်စဦးစီး	၄၉	၁၁

၄ ၅ ၉

	အမျိုးသား(အရေအတွက်)	အမျိုးသမီး(အရေအတွက်)	စုစုပေါင်းအရေအတွက်
လူဦးရေ			
လူမျိုးစု (၁) - ကုန်း	၁၀၂	၁၀၉	၂၁၁
လူမျိုးစု (၂) - မြစ်	၂၃၅	၂၄၅	၄၈၀
လူမျိုးစု (၃) - မြေ	၅	၁	၆
အခြား			
အိမ်ထောင်ဦးစီး	၅၅	၁၀	၆၅

(ခ) အခြေခံအဆောက်အအုံ အသုံးအဆောင်များ

စာသင်ကျောင်း	အမှတ် ခြံပိ	ကျန်းမာရေး	အမှတ် ခြံပိ	ဘာသာရေးအဆောက် အအုံများ	အမှတ် ခြံပိ
အထက်တန်းကျောင်း	<input checked="" type="checkbox"/>	ဆေးရုံ	<input type="checkbox"/>	စေတီ	<input checked="" type="checkbox"/>
အလယ်တန်းကျောင်း	<input type="checkbox"/>	ကျန်းမာရေးဌာန	<input type="checkbox"/>	ဘုန်းကြီးကျောင်း	<input checked="" type="checkbox"/>
မူလတန်းကျောင်း	<input type="checkbox"/>	ကျန်းမာရေးဌာနခွဲ	<input checked="" type="checkbox"/>	ဟိန္ဒူဘုရားကျောင်း	<input type="checkbox"/>
မူကြိုကျောင်း	<input checked="" type="checkbox"/>	ဆေးပေးခန်း	<input type="checkbox"/>	ခရစ်ယာန်ကျောင်း	<input type="checkbox"/>
အခြား	<input type="checkbox"/>	အခြား	<input type="checkbox"/>	ဗလီ	<input type="checkbox"/>
				အခြား	<input type="checkbox"/>
မှတ်ချက်		မှတ်ချက်		မှတ်ချက်	



(စ) ခရီးအကွာအဝေး

- (၁) ဤကျေးရွာ၏ပတ်ဝန်းကျင်မှ ၎င်းကျေးရွာအုပ်စု၏ပတ်ဝန်းကျင်ထိ ခရီးမိုင်မည်မျှကွာဝေးသနည်း? မိုင်-----/မသိပါ
- (၂) ဤကျေးရွာမှ ၎င်းကျေးရွာအုပ်စု၏ပတ်ဝန်းကျင်ထိ သွားလာရာတွင်ကြာမြင့်သည့်အချိန်။

ခြောက်သွေ့ရာသီတွင်ကြာချိန်----- ထော်လာဂျီ/မော်တော်ဆိုင်ကယ်/ခြေလျင်/လား/မော်တော်ဘုတ်/  
အခြား -----

မိုးရာသီတွင်ကြာချိန်----- ထော်လာဂျီ/မော်တော်ဆိုင်ကယ်/ခြေလျင်/လား/မော်တော်ဘုတ်/  
အခြား -----

(ဆ) ပတ်ဝန်းကျင်ဆိုင်ရာ သဘာဝဘေးအန္တရာယ်

ဤကျေးရွာတွင် ရေကြီးခြင်းကဲ့သို့ သဘာဝဘေးအန္တရာယ်ကျရောက်ဖူးခြင်း ရှိပါသလား။  
 မရှိပါ       ရှိပါသည်      ရှိလျှင်ဖော်ပြပါ -----

(ဇ) ကျေးရွာတွင် ဖွဲ့စည်းထားသော အဖွဲ့အစည်းများ

လူထုပတ်ဝန်းကျင်စီမံကိန်းမတိုင်မီ ဤကျေးရွာတွင် ကျေးရွာဖွံ့ဖြိုးရေးအတွက် အစိုးရ (သို့) ရွာသားများကိုယ်တိုင်(သို့) စီမံကိန်းတစ်ခုခုမှ ဖွဲ့စည်းထားသည့် အဖွဲ့အစည်းများရှိပါသလား။

- (၁) အုပ်ချုပ်ရေးမှူးအဖွဲ့
- (၂) လူ့ယာအဖွဲ့

(ဈ) အထွေထွေအုပ်ချုပ်ရေး ဦးစီးဌာန (GAD) မှ မှတ်တမ်းတင်ထားခြင်း

ဤကျေးရွာသည် အထွေထွေအုပ်ချုပ်ရေး ဦးစီးဌာန (GAD) မှ မှတ်တမ်းတင်ထားမှု ရှိပါသလား။  
 မရှိပါ       ရှိပါသည်

ကျေးရွာခေါင်းဆောင်

အမည် ဦးဂျွန်

လက်မှတ် [Signature] နေ့စွဲ ၇.၃.၂၀၁၇

လူထုစည်းရုံးရေးမှူး

အမည် ဒေါ်အေးအေး

လက်မှတ် [Signature] နေ့စွဲ ၇.၃.၂၀၁၇

ပုံစံ - ၈ - ၁ ကျေးရွာအခြေခံအချက်အလက်များ (Form PC 1)

လမ်းညွှန်မှတ်၊ ကျေးရွာတစ်ရွာသို့ ပထမဆုံးမိတ်ဆက်ခရီး သွားရောက်သောအခါ လူထုစည်းရုံးရေးမှူးသည် ကျေးရွာ ခေါင်းဆောင်များအား ကျေးရွာအချက်အလက်များကို မေတ္တာရပ်ခံ၍ တောင်းခံရသည်။ ဤအချက်အလက်များကို စီမံကိန်း မိတ်ဆက်အစည်းဝေးမတိုင်မီတောင်းခံရသည်။ စီမံကိန်းမိတ်ဆက်အစည်းဝေးတွင် လူထုစည်းရုံးရေးမှူးသည် ဤအချက်အလက် များအား စစ်ဆေးပြီး မှန်ကန်အောင်ပြုလုပ်ရမည်။ ပြီးနောက်တွင် လူထုစည်းရုံးရေးမှူးမှ သတင်းအချက်အလက်ထံသို့ Tablets မှ တဆင့် ဖြည့်သွင်းရမည်။

ကျေးရွာခေါင်းဆောင် အမည် ဒ်.ဂ်.အို	ကျေးရွာခေါင်းဆောင်၏ ဖုန်းနံပါတ် ၀၇ ၄၀၀၀၅ ၂၃၀၆	လူထုစည်းရုံးရေးမှူး၏ အမည် ဒ်.အို.အို.အို.အို.အို
ပြည်နယ်၊တိုင်းဒေသကြီး - ကချင်	မြို့နယ် - မိုးကောင်း	ကျေးရွာအုပ်စု ကျွန်းပင်သာ
		ကျေးရွာ ကျွန်းပင်သာ

လူဦးရေ	အိမ်ထောင်စုအရေအတွက်	ကိုးကွယ်သည့်ဘာသာ	အိမ်ထောင်စုအရေအတွက်
လူမျိုးစု (၁) --- ကချင် ---	၂	ဘာသာ (၁) --- ခရစ်ယာန် ---	၂
လူမျိုးစု (၂) --- ချစ် ---	၄၀	ဘာသာ (၂) --- မုန် ---	၄၀
လူမျိုးစု (၃) --- မဟာ ---	၂၂	ဘာသာ (၃) --- မုန် ---	၂၂
လူမျိုးစုရော -----		ဘာသာရော -----	
အခြား	အရေအတွက်		
မသန်စွမ်းသူများ			
သက်ကြီးရွယ်အိုများ (၆၅ နှစ် နှင့် အထက်)	၂၀	၅၆	၂၀
စစ်ဘေးရှောင်			

	အမျိုးသား (အရေအတွက်)	အမျိုးသမီး (အရေအတွက်)
လူဦးရေ	၈	၈
လူမျိုးစု (၁) --- ကချင် ---	၄	၂
လူမျိုးစု (၂) --- ချစ် ---	၂၂၅	၂၄၀
လူမျိုးစု (၃) --- မဟာ ---	၉၅	၁၀၀
အခြား		
အိမ်ထောင်စဉ်းစီး	၅၃	၁၁

(ခ) အခြေခံအထောက်အပံ့ အသုံးအဆောင်များ

စာသင်ကျောင်း	အမှတ် ခြံပါ	ကျန်းမာရေး	အမှတ် ခြံပါ	ဘာသာရေး အထောက် အပံ့များ	အမှတ် ခြံပါ
အထက်တန်းကျောင်း	<input type="checkbox"/>	ဆေးရုံ	<input type="checkbox"/>	စေတီ	<input checked="" type="checkbox"/>
အလယ်တန်းကျောင်း	<input type="checkbox"/>	ကျန်းမာရေးဌာန	<input type="checkbox"/>	ဘုန်းကြီးကျောင်း	<input checked="" type="checkbox"/>
မူလတန်းကျောင်း	<input checked="" type="checkbox"/>	ကျန်းမာရေးဌာနခွဲ	<input type="checkbox"/>	ဟိန္ဒူဘုရားကျောင်း	<input type="checkbox"/>
မူကြိုကျောင်း	<input type="checkbox"/>	ဆေးပေးခန်း	<input checked="" type="checkbox"/>	ရေစ်ယာန်ကျောင်း	<input type="checkbox"/>
အခြား	<input type="checkbox"/>	အခြား	<input type="checkbox"/>	ဝလီ	<input type="checkbox"/>
				အခြား	<input type="checkbox"/>
မှတ်ချက်		မှတ်ချက်		မှတ်ချက်	

(ဂ) ကျွမ်းကျင်သူများမှတ်တမ်း (ကျေးရွာတွင်နေထိုင်သော သို့မဟုတ် တခြားရွာမှလာရောက်သော ကျွမ်းကျင်သူများ)

(၁) စာသင်ကျောင်း			(၂) ကျန်းမာရေး			(၃) လက်မှုပညာရှင်		
	ရွာတွင်နေ ထိုင်သူ	အခြားရွာမှ လာသူ		ရွာတွင်နေ ထိုင်သူ	အခြား ရွာမှ လာသူ		ရွာတွင် နေထိုင်သူ	အခြားရွာ မှလာသူ
မူလတန်းပြဆရာ/မ	<input checked="" type="checkbox"/>	<input checked="" type="checkbox"/>	ဆရာဝန်	<input type="checkbox"/>	<input type="checkbox"/>	လက်သမား	<input type="checkbox"/>	<input type="checkbox"/>
အထက်တန်းပြဆရာ/မ	<input type="checkbox"/>	<input type="checkbox"/>	လက်ထောက် ကျန်းမာရေးမှူး	<input type="checkbox"/>	<input type="checkbox"/>	ပန်းရံ	<input type="checkbox"/>	<input type="checkbox"/>
အလယ်တန်းပြဆရာ/မ	<input type="checkbox"/>	<input type="checkbox"/>	အမျိုးသမီးကျန်းမာရေး ဆရာမ	<input type="checkbox"/>	<input type="checkbox"/>	လျှပ်စစ်ကျွမ်းကျင်၊ မီးသမား	<input type="checkbox"/>	<input type="checkbox"/>
မူကြိုဆရာ/မ	<input type="checkbox"/>	<input type="checkbox"/>	သားဖွားဆရာမ	<input checked="" type="checkbox"/>	<input type="checkbox"/>	ရေပိုက်သွယ်သူ	<input type="checkbox"/>	<input type="checkbox"/>
အခြား	<input type="checkbox"/>	<input type="checkbox"/>	ပြည်သူ့ကျန်းမာရေးလုပ်သား	<input type="checkbox"/>	<input type="checkbox"/>	စက်ပြင်ဆရာ	<input type="checkbox"/>	<input type="checkbox"/>
မှတ်ချက်			မှတ်ချက်			မှတ်ချက်		

(ဃ) ကျေးရွာသို့ ရောက်ရှိနိုင်သည့် လမ်းအခြေအနေ / ကျေးရွာတစ်ရွာသည် ၎င်း၏ ကျေးရွာအုပ်စုနှင့် ဆက်သွယ်ထားသော လမ်းအခြေအနေ (အောက်ပါတို့ကိုပိုင်းပါ)

ကျောက်ကြမ်းလမ်း      ကတ္တရာလမ်း      ကွန်ကရစ်လမ်း      မော်တော်ဆိုင်ကယ်လမ်း  
 ကျောက်ခင်းလမ်း      မြေသားလမ်း      လူသွားလမ်း      အခြား \_\_\_\_\_

(င) ကျေးရွာဖွံ့ဖြိုးမှုစီမံချက်

- (၁) လူထုဗဟိုပြုစီမံကိန်းမစတင်မှီ ဤကျေးရွာတွင်ကျေးရွာဖွံ့ဖြိုးမှု စီမံချက်ရှိခဲ့ပါသလား? ပိုင်းပါ
- (၂) ရှိခဲ့ပါလျှင် ဤစီမံချက်ကို မည်သည့် ခုနှစ်တွင်ပြင်ဆင်ခဲ့ပါသနည်း? ရှိပါသည်/မရှိပါ/မသိပါ
- (၃) ဤစီမံချက်ကို မြို့နယ်မှအတည်ပြုခဲ့ပါသလား? နှစ်-----/မသိပါ
- ပြုခဲ့ပါသည်/မပြုခဲ့ပါ /မသိပါ

(စ) ခရီးအကွာအဝေး

- (၁) ဤကျေးရွာ၏ဗဟိုမှ ၎င်းကျေးရွာအုပ်စု၏ဗဟိုအထိ ခရီးခိုင်မည်မျှကွာဝေးသနည်း? မိုင် ၁.၀၀၀/မသိပါ
- (၂) ဤကျေးရွာမှ ၎င်းကျေးရွာအုပ်စုဗဟိုအထိ သွားလာရာတွင်ကြာမြင့်သည့်အချိန်။



ခြောက်သွေ့ရာသီတွင်ကြာချိန် ၅ နှစ် ထော်လာဂျီ/မော်တော်ဆိုင်ကယ်/ခြေလျင်/လား/မော်တော်ဘုတ်/  
 အခြား: -----  
 မိုးရာသီတွင်ကြာချိန် ၅ နှစ် ထော်လာဂျီ/မော်တော်ဆိုင်ကယ်/ခြေလျင်/လား/မော်တော်ဘုတ်/  
 အခြား: -----

(ဆ) ပတ်ဝန်းကျင်ဆိုင်ရာ သဘာဝဘေးအန္တရာယ်  
 ဤကျေးရွာတွင် ရေကြီးခြင်းကဲ့သို့ သဘာဝဘေးအန္တရာယ်ကျရောက်ဖူးခြင်း ရှိပါသလား။  
 မရှိပါ       ရှိပါသည်      ရှိလျှင်ဖော်ပြပါ -----

(ဇ) ကျေးရွာတွင် ဖွဲ့စည်းထားသော အဖွဲ့အစည်းများ  
 လူထုပဟိုပြုစီမံကိန်းမတိုင်မီ ဤကျေးရွာတွင် ကျေးရွာဖွံ့ဖြိုးရေးအတွက် အစိုးရ (သို့) ရွာသားများကိုယ်တိုင်(သို့) စီမံကိန်းတစ်ခုခုမှ  
 ဖွဲ့စည်းထားသည့် အဖွဲ့အစည်းများရှိပါသလား။

(၁) -----  
 (၂) -----

(ဈ) အထွေထွေအုပ်ချုပ်ရေး ဦးစီးဌာန (GAD) မှ မှတ်တမ်းတင်ထားခြင်း  
 ဤကျေးရွာသည် အထွေထွေအုပ်ချုပ်ရေး ဦးစီးဌာန (GAD) မှ မှတ်တမ်းတင်ထားမှု ရှိပါသလား။  
 မရှိပါ       ရှိပါသည်

ကျေးရွာခေါင်းဆောင်

အမည် ဦးဂျေဇာရီ

လက်မှတ် [Signature] နေ့စွဲ ၁. ၁၁. ၂၀၁၇

လူထုစည်းရုံးရေးမှူး

အမည် ဒေါ်အုတ်မြတ်ဦး

လက်မှတ် [Signature] နေ့စွဲ ၁. ၁၁. ၂၀၁၇



ပုံစံ - ၈ - ၁ ကျေးရွာအခြေခံအချက်အလက်များ (Form PC 1)

လယ်ဥယျာဉ်များ၊ ကျေးရွာတစ်ရွာသို့ ပထမဆုံးမိတ်ဆက်ခရီး သွားရောက်သောအခါ လူထုစည်းရုံးရေးမှူးသည် ကျေးရွာ ခေါင်းဆောင်များအား ကျေးရွာအချက်အလက်များကို မေတ္တာရပ်ခံ၍ တောင်းခံရသည်။ ဤအချက်အလက်များကို စီမံကိန်း မိတ်ဆက်အစည်းဝေးမတိုင်မီတောင်းခံရမည်။ စီမံကိန်းမိတ်ဆက်အစည်းဝေးတွင် လူထုစည်းရုံးရေးမှူးသည် ဤအချက်အလက် များအား စစ်ဆေးပြီး မှန်ကန်အောင်ပြုလုပ်ရမည်။ ပြီးနောက်တွင် လူထုစည်းရုံးရေးမှူးမှ သတင်းအချက်အလက်ထံသို့ Tablets မှ တဆင့် ဖြည့်သွင်းရမည်။

ကျေးရွာခေါင်းဆောင် အမည် ဦးဂျီအောင်	ကျေးရွာခေါင်းဆောင်၏ ဖုန်းနံပါတ် ၀၄-၄၀၀၀၅၁၃၀၆	လူထုစည်းရုံးရေးမှူး၏ အမည် ဦးဝင်းဦး
ပြည်နယ်- ကချင်	မြို့နယ်- မိုးကောင်း	ကျေးရွာအုပ်စု- လှိုင်ပင်သာ၊ ကျေးရွာ- ကျွတ်ပင်သာ

က။ လူဦးရေ

လူမျိုးစု	အိမ်ထောင်စုအရေအတွက်	ကိုးကွယ်သည့်ဘာသာ	အိမ်ထောင်စုအရေအတွက်
လူမျိုးစု (၁) - မြိုင်း	၄၀	ဘာသာ (၁) - မြိုင်း	၅၉
လူမျိုးစု (၂) - မြန်မာ	၁၉	ဘာသာ (၂) - မြန်မာ	၁
လူမျိုးစု (၃) - ကချင်	၁	ဘာသာ (၃) -	
လူမျိုးစုရော		ဘာသာရော	
အခြား	အရေအတွက်		
မသန်စွမ်းသူများ			
သက်ကြီးရွယ်အိုများ (၆၅ နှစ် နှင့် အထက်)	၂၀		
စစ်ဘေးရှောင်			

	အမျိုးသား (အရေအတွက်)	အမျိုးသမီး (အရေအတွက်)
လူဦးရေ	၃၁၇	၃၃၈
လူမျိုးစု (၁) - မြိုင်း	၂၂၂	၂၃၇
လူမျိုးစု (၂) - မြန်မာ	၉၅	၁၀၀
လူမျိုးစု (၃) - ကချင်		၁
အခြား		
အိမ်ထောင်ဦးစီး	၄၉	၁၁





(ခ) အခြေခံအဆောက်အအုံ အသုံးအဆောင်များ

စာသင်ကျောင်း	အမှတ် ခြံပိ	ကျန်းမာရေး	အမှတ် ခြံပိ	ဘာသာရေး အဆောက် အအုံများ	အမှတ် ခြံပိ
အထက်တန်းကျောင်း	<input type="checkbox"/>	ဆေးရုံ	<input type="checkbox"/>	စေတီ	<input checked="" type="checkbox"/>
အလယ်တန်းကျောင်း	<input type="checkbox"/>	ကျန်းမာရေးဌာန	<input type="checkbox"/>	ဘုန်းကြီးကျောင်း	<input checked="" type="checkbox"/>
မူလတန်းကျောင်း	<input checked="" type="checkbox"/>	ကျန်းမာရေးဌာနခွဲ	<input checked="" type="checkbox"/>	ဟိန္ဒူဘုရားကျောင်း	<input type="checkbox"/>
မူကြိုကျောင်း	<input type="checkbox"/>	ဆေးပေးခန်း	<input type="checkbox"/>	ခရစ်ယာန်ကျောင်း	<input type="checkbox"/>
အခြား	<input type="checkbox"/>	အခြား	<input checked="" type="checkbox"/>	ဗလီ	<input type="checkbox"/>
				အခြား	<input type="checkbox"/>
မှတ်ချက်		မှတ်ချက် အကျင့်သား ဖွား		မှတ်ချက်	

(ဂ) ကျွမ်းကျင်သူများမှတ်တမ်း (ကျေးရွာတွင်နေထိုင်သော သို့မဟုတ် တခြားရွာမှလာရောက်သော ကျွမ်းကျင်သူများ)

(၁) စာသင်ကျောင်း			(၂) ကျန်းမာရေး			(၃) လက်မှုပညာရှင်		
	ရွာတွင်နေ ထိုင်သူ	အခြားရွာ မှလာသူ		ရွာတွင်း ထိုင်သူ	အခြား ရွာမှ လာသူ		ရွာတွင်း နေထိုင်သူ	အခြားရွာ မှလာသူ
မူလတန်းပြဆရာ/မ	<input checked="" type="checkbox"/>	<input checked="" type="checkbox"/>	ဆရာဝန်	<input type="checkbox"/>	<input type="checkbox"/>	လက်သမား	<input checked="" type="checkbox"/>	<input type="checkbox"/>
အထက်တန်းပြဆရာ/ မ	<input type="checkbox"/>	<input type="checkbox"/>	လက်ထောက် ကျန်းမာရေးမှူး	<input type="checkbox"/>	<input type="checkbox"/>	ပန်းရံ	<input checked="" type="checkbox"/>	<input type="checkbox"/>
အလယ်တန်းပြဆရာ/ မ	<input type="checkbox"/>	<input type="checkbox"/>	အမျိုးသမီးကျန်းမာရေး ဆရာမ	<input type="checkbox"/>	<input type="checkbox"/>	လျှပ်စစ်ကျွမ်းကျင် မီးသမား	<input type="checkbox"/>	<input type="checkbox"/>
မူကြိုဆရာ/မ	<input type="checkbox"/>	<input type="checkbox"/>	သားဖွားဆရာမ	<input type="checkbox"/>	<input type="checkbox"/>	ရေပိုက်သွယ်သူ	<input type="checkbox"/>	<input type="checkbox"/>
အခြား	<input type="checkbox"/>	<input type="checkbox"/>	ပြည်သူ့ကျန်းမာရေးလူ	<input type="checkbox"/>	<input type="checkbox"/>	စက်ပြင်ဆရာ	<input checked="" type="checkbox"/>	<input type="checkbox"/>
မှတ်ချက်			မှတ်ချက် အကျင့်သား ဖွား			မှတ်ချက်		

(ဃ) ကျေးရွာသို့ ရောက်ရှိနိုင်သည့် လမ်းအခြေအနေ / ကျေးရွာတစ်ရွာသည် ၎င်း၏ ကျေးရွာအုပ်စုနှင့် ဆက်သွယ်ထားသော လမ်းအခြေအနေ (အောက်ပါတို့ကိုပိုင်းပါ)

ကျောက်ကြမ်းလမ်း      ကတ္တရာလမ်း      ကွန်ကရစ်လမ်း      မော်တော်ဆိုင်ကယ်လမ်း  
 ကျောက်ခင်းလမ်း      မြေသားလမ်း      လူသွားလမ်း      အခြား \_\_\_\_\_

(င) ကျေးရွာဖွံ့ဖြိုးမှုစီမံချက်

ပိုင်းပါ

(၁) လူထုဗဟိုပြုစီမံကိန်းမစတင်မှီ ဤကျေးရွာတွင်ကျေးရွာဖွံ့ဖြိုးမှု စီမံချက်ရှိခဲ့ပါသလား?

ရှိပါသည်/မရှိပါ/မသိပါ

(၂) ရှိခဲ့ပါလျှင် ဤစီမံချက်ကို မည်သည့် ခုနှစ်တွင်ပြင်ဆင်ခဲ့ပါသနည်း?

နှစ် 2021/မသိပါ

(၃) ဤစီမံချက်ကို မြို့နယ်မှအတည်ပြုခဲ့ပါသလား?

ပြုခဲ့ပါသည်/မပြုခဲ့ပါ /မသိပါ

(ဂ) ကျွမ်းကျင်သူများမှတ်တမ်း (ကျေးရွာတွင်နေထိုင်သော သို့မဟုတ် တခြားရွာမှလာရောက်သောကျွမ်းကျင်သူများ)

(၁) စာသင်ကျောင်း			(၂) ကျန်းမာရေး			(၃) လက်မှုပညာရှင်		
	ရွာတွင်နေထိုင်သူ	အခြားရွာမှလာသူ		ရွာတွင်နေထိုင်သူ	အခြားရွာမှလာသူ		ရွာတွင်နေထိုင်သူ	အခြားရွာမှလာသူ
မူလတန်းပြဆရာ/မ	<input checked="" type="checkbox"/>	<input checked="" type="checkbox"/>	ဆရာဝန်	<input type="checkbox"/>	<input type="checkbox"/>	လက်သမား	<input checked="" type="checkbox"/>	<input type="checkbox"/>
အထက်တန်းပြဆရာ/မ	<input checked="" type="checkbox"/>	<input checked="" type="checkbox"/>	လက်ထောက်ကျန်းမာရေးမှူး	<input type="checkbox"/>	<input type="checkbox"/>	ပန်းရံ	<input checked="" type="checkbox"/>	<input type="checkbox"/>
အလယ်တန်းပြဆရာ/မ	<input type="checkbox"/>	<input checked="" type="checkbox"/>	အမျိုးသမီးကျန်းမာရေးဆရာမ	<input type="checkbox"/>	<input type="checkbox"/>	လျှပ်စစ်ကျွမ်းကျင်၊ မီးသမား	<input type="checkbox"/>	<input type="checkbox"/>
မူကြိုဆရာ/မ	<input type="checkbox"/>	<input type="checkbox"/>	သားဖွားဆရာမ	<input checked="" type="checkbox"/>	<input type="checkbox"/>	ရေပိုက်သွယ်သူ	<input type="checkbox"/>	<input type="checkbox"/>
အခြား	<input type="checkbox"/>	<input type="checkbox"/>	ပြည်သူ့ကျန်းမာရေးလုပ်သား	<input type="checkbox"/>	<input type="checkbox"/>	စက်ပြင်ဆရာ	<input type="checkbox"/>	<input type="checkbox"/>
မှတ်ချက်			မှတ်ချက်			မှတ်ချက်		

(ဃ) ကျေးရွာသို့ ရောက်ရှိနိုင်သည့်လမ်းအခြေအနေ / ကျေးရွာတစ်ရွာသည် ၎င်း၏ကျေးရွာအုပ်စုနှင့် ဆက်သွယ်ထားသောလမ်းအခြေအနေ (အောက်ပါတို့ကိုပိုင်းပါ)

- ကျောက်ကြမ်းလမ်း      ကတ္တရာလမ်း      ကွန်ကရစ်လမ်း      မော်တော်ဆိုင်ကယ်လမ်း
- ကျောက်ခင်းလမ်း      မြေသားလမ်း      လူသွားလမ်း      အခြား \_\_\_\_\_

(င) ကျေးရွာဖွံ့ဖြိုးမှုစီမံချက်

ပိုင်းပါ

(၁) လူထုဗဟိုပြုစီမံကိန်းမစတင်မီ ဤကျေးရွာတွင်ကျေးရွာဖွံ့ဖြိုးမှု ရှိပါသည်/မရှိပါ/မသိပါ

စီမံချက်ရှိခဲ့ပါသလား?

(၂) ရှိခဲ့ပါလျှင် ဤစီမံချက်ကို မည်သည့် ခုနှစ်တွင်ပြင်ဆင်ခဲ့ပါသနည်း? နှစ်-----/မသိပါ

(၃) ဤစီမံချက်ကို မြို့နယ်မှအတည်ပြုခဲ့ပါသလား?

ပြုခဲ့ပါသည်/မပြုခဲ့ပါ /မသိပါ

(စ) ခရီးအကွာအဝေး

(၁) ဤကျေးရွာ၏ပဟိုမှ၎င်းကျေးရွာအုပ်စု၏ပဟိုအထိခရီးမိုင်မည်မျှကွာဝေးသနည်း? မိုင်-----/မသိပါ

(၂) ဤကျေးရွာမှ ၎င်းကျေးရွာအုပ်စုပဟိုအထိသွားလာရာတွင်ကြာမြင့်သည့်အချိန်။

ခြောက်သွေ့ရာသီတွင်ကြာချိန်-----ထော်လာဂျီ/မော်တော်ဆိုင်ကယ်/ခြေလျင်/လား/မော်တော်ဘုတ်/  
အခြား -----

မိုးရာသီတွင်ကြာချိန်-----ထော်လာဂျီ/မော်တော်ဆိုင်ကယ်/ခြေလျင်/လား/မော်တော်ဘုတ်/  
အခြား -----

(ဆ) ပတ်ဝန်းကျင်ဆိုင်ရာသဘာဝဘေးအန္တရာယ်

ဤကျေးရွာတွင်ရေကြီးခြင်းကဲ့သို့ သဘာဝဘေးအန္တရာယ်ကျရောက်ဖူးခြင်း ရှိပါသလား။

မရှိပါ  ရှိပါသည် ရှိလျှင်ဖော်ပြပါ-----

(ဇ) ကျေးရွာတွင် ဖွဲ့စည်းထားသော အဖွဲ့အစည်းများ

လူထုပဟိုပြုစီမံကိန်းမတိုင်မီ ဤကျေးရွာတွင် ကျေးရွာဖွံ့ဖြိုးရေးအတွက် အစိုးရ(သို့)ရွာသားများကိုယ်တိုင်(သို့) စီမံကိန်းတစ်ခုခုမှ ဖွဲ့စည်းထားသည့် အဖွဲ့အစည်းများရှိပါသလား။

(၁) -----

(၂) -----

(ဈ) အထွေထွေအုပ်ချုပ်ရေး ဦးစီးဌာန (GAD) မှ မှတ်တမ်းတင်ထားခြင်း

ဤကျေးရွာသည် အထွေထွေအုပ်ချုပ်ရေး ဦးစီးဌာန (GAD) မှ မှတ်တမ်းတင်ထားမှု ရှိပါသလား။

မရှိပါ  ရှိပါသည်

ကျေးရွာခေါင်းဆောင်

အမည် ဦးခင်ဇော်  
လက်မှတ်  နေ့စွဲ 14.6.18

လူထုစည်းရုံးရေးမှူး

အမည် ဦးဖုန်ဇော်  
လက်မှတ်  နေ့စွဲ 14.6.18

ပုံစံ - ၈ - ၁ ကျေးရွာအခြေခံအချက်အလက်များ (Form PC 1)

လမ်းညွှန်ချက်၊ ကျေးရွာတစ်ရွာသို့ ပထမဆုံးမိတ်ဆက်ရေးသွားရောက်သောအခါ လူထုစည်းရုံးရေးမှူးသည် ကျေးရွာ ခေါင်းဆောင်များအားကျေးရွာအချက်အလက်များကိုပေတ္တာရပ်ခံ၍ တောင်းခံရသည်။ ဤအချက်အလက်များကိုစီမံကိန်းမိတ်ဆက်အစည်းပေးမတိုင်မီတောင်းခံရမည်။ စီမံကိန်းမိတ်ဆက်အစည်းပေးတွင် လူထုစည်းရုံးရေးမှူးသည် ဤအချက်အလက်များအား စစ်ဆေးပြီး မှန်ကန်အောင်ပြုလုပ်ရမည်။ ပြီးနောက်တွင် လူထုစည်းရုံးရေးမှူးမှ သတင်းအချက်အလက်ထဲသို့ Tablets မှ တဆင့် ဖြည့်သွင်းရမည်။

ကျေးရွာခေါင်းဆောင် အမည် ဦးစိုးညွန့်	ကျေးရွာခေါင်းဆောင်၏ ဖုန်းနံပါတ် ၀၉-၄၀၀၀၅၁၃၀၇	လူထုစည်းရုံးရေးမှူး၏အမည် ဦးမျိုးမြတ်
ပြည်နယ်/တိုင်းဒေသကြီး ကချင်	မြို့နယ် မြို့ကျောင်း	ကျေးရွာအုပ်စု ကျွန်းပင်သာ
		ကျေးရွာ ကျွန်းပင်သာ

က၊ လူဦးရေ

လူမျိုးစု	အိမ်ထောင်စုအရေအတွက်	ကိုးကွယ်သည့်ဘာသာ	အိမ်ထောင်စုအရေအတွက်
လူမျိုးစု (၁)-ကချင်	၁	ဘာသာ(၁)-ခရစ်ယာန်	၁
လူမျိုးစု (၂)-မူဆလင်	၃၉	ဘာသာ(၂)-မူဆလင်	၆၄
လူမျိုးစု (၃)-ဗမာ	၂၅	ဘာသာ(၃)-	
လူမျိုးစုရော-----		ဘာသာရော-----	
အခြား			
	အရေအတွက်		
မသန်စွမ်းသူများ	၂၀		
သက်ကြီးရွယ်အိုများ (၆၅ နှစ် နှင့် အထက်)			
စစ်ဘေးရှောင်			

(ဂ) ကျွမ်းကျင်သူများမှတ်တမ်း (ကျေးရွာတွင်နေထိုင်သော သို့မဟုတ် တခြားရွာမှလာရောက်သောကျွမ်းကျင်သူများ)

(၁) စာသင်ကျောင်း			(၂) ကျန်းမာရေး			(၃) လက်မှုပညာရှင်		
	ရွာတွင်နေထိုင်သူ	အခြားရွာမှလာသူ		ရွာတွင်နေထိုင်သူ	အခြားရွာမှလာသူ		ရွာတွင်နေထိုင်သူ	အခြားရွာမှလာသူ
မူလတန်းပြဆရာ/မ	<input checked="" type="checkbox"/>	<input checked="" type="checkbox"/>	ဆရာဝန်	<input type="checkbox"/>	<input type="checkbox"/>	လက်သမား	<input checked="" type="checkbox"/>	<input type="checkbox"/>
အထက်တန်းပြဆရာ/မ	<input checked="" type="checkbox"/>	<input checked="" type="checkbox"/>	လက်ထောက်ကျန်းမာရေးမှူး	<input type="checkbox"/>	<input type="checkbox"/>	ပန်းရုံ	<input checked="" type="checkbox"/>	<input type="checkbox"/>
အောက်တန်းပြဆရာ/မ	<input type="checkbox"/>	<input checked="" type="checkbox"/>	အမျိုးသမီးကျန်းမာရေးဆရာမ	<input type="checkbox"/>	<input type="checkbox"/>	လျှပ်စစ်ကျွမ်းကျင်၊ မီးသမား	<input type="checkbox"/>	<input type="checkbox"/>
မူကြဲဆရာ/မ	<input type="checkbox"/>	<input type="checkbox"/>	သားဖွားဆရာမ	<input checked="" type="checkbox"/>	<input type="checkbox"/>	ရေပိုက်သွယ်သူ	<input type="checkbox"/>	<input type="checkbox"/>
အခြား	<input type="checkbox"/>	<input type="checkbox"/>	ပြည်သူ့ကျန်းမာရေးလုပ်သား	<input type="checkbox"/>	<input type="checkbox"/>	စက်ပြင်ဆရာ	<input type="checkbox"/>	<input type="checkbox"/>
မှတ်ချက်			မှတ်ချက်			မှတ်ချက်		

(ဃ) ကျေးရွာသို့ ရောက်ရှိနိုင်သည့်လမ်းအခြေအနေ / ကျေးရွာတစ်ရွာသည် ၎င်း၏ကျေးရွာအုပ်စုနှင့် ဆက်သွယ်ထားသော လမ်းအခြေအနေ (အောက်ပါတို့ကိုပိုင်းပါ)

- ကျောက်ကြမ်းလမ်း      ကတ္တရာလမ်း      ကွန်ကရစ်လမ်း      မော်တော်ဆိုင်ကယ်လမ်း
- ကျောက်ခင်းလမ်း      မြေသားလမ်း      လူသွားလမ်း      အခြား \_\_\_\_\_

(င) ကျေးရွာဖွံ့ဖြိုးမှုစီမံချက်

ပိုင်းပါ

(၁) လူထုဗဟိုပြုစီမံကိန်းမစတင်မီ ဤကျေးရွာတွင်ကျေးရွာဖွံ့ဖြိုးမှု စီမံချက်ရှိခဲ့ပါသလား? ရှိပါသည် (မရှိပါ) မသိပါ

(၂) ရှိခဲ့ပါလျှင် ဤစီမံချက်ကို မည်သည့် ခုနှစ်တွင်ပြင်ဆင်ခဲ့ပါသနည်း? နှစ်-----/မသိပါ

(၃) ဤစီမံချက်ကို မြို့နယ်မှအတည်ပြုခဲ့ပါသလား?

ပြုခဲ့ပါသည်/မပြုခဲ့ပါ /မသိပါ

(စ) ခရီးအကွာအဝေး

(၁) ဤကျေးရွာ၏ပဟိုမှ၎င်းကျေးရွာအုပ်စု၏ပဟိုအထိခရီးမိုင်မည်မျှကွာဝေးသနည်း? မိုင်-----/မသိပါ

(၂) ဤကျေးရွာမှ ၎င်းကျေးရွာအုပ်စုပဟိုအထိသွားလာရာတွင်ကြာမြင့်သည့်အချိန်။

ခြောက်သွေ့ရာသီတွင်ကြာချိန်-----ထော်လာဂျီ/မော်တော်ဆိုင်ကယ်/ခြေလျင်/လား/မော်တော်ဘုတ်/

အခြား: -----

မိုးရာသီတွင်ကြာချိန်-----ထော်လာဂျီ/မော်တော်ဆိုင်ကယ်/ခြေလျင်/လား/မော်တော်ဘုတ်/

အခြား: -----

(ဆ) ပတ်ဝန်းကျင်ဆိုင်ရာသဘာဝဘေးအန္တရာယ်

ဤကျေးရွာတွင်ကြေးခြင်းကဲ့သို့ သဘာဝဘေးအန္တရာယ်ကျရောက်ဖူးခြင်း ရှိပါသလား။

မရှိပါ  ရှိပါသည် ရှိလျှင်ဖော်ပြပါ-----

(ဇ) ကျေးရွာတွင် ဖွဲ့စည်းထားသော အဖွဲ့အစည်းများ

လူထုပဟိုပြုစီမံကိန်းမတိုင်မီ ဤကျေးရွာတွင် ကျေးရွာဖွံ့ဖြိုးရေးအတွက် အစိုးရ(သို့)ရွာသားများကိုယ်တိုင်(သို့) စီမံကိန်းတစ်ခုခုမှ ဖွဲ့စည်းထားသည့် အဖွဲ့အစည်းများရှိပါသလား။

(၁) -----

(၂) -----

(ဈ) အထွေထွေအုပ်ချုပ်ရေး ဦးစီးဌာန (GAD) မှ မှတ်တမ်းတင်ထားခြင်း

ဤကျေးရွာသည် အထွေထွေအုပ်ချုပ်ရေး ဦးစီးဌာန (GAD) မှ မှတ်တမ်းတင်ထားမှု ရှိပါသလား။

မရှိပါ  ရှိပါသည်

ကျေးရွာခေါင်းဆောင်

အမည် ဦးစိုးအိန်  
လက်မှတ်  နေ့စွဲ

လူထုစည်းရုံးရေးမှူး

အမည် ဦးစိုးမြတ်  
လက်မှတ်  နေ့စွဲ



ပုံစံ - ၈ - ၂ - စီမံကိန်းစက်ဝန်းအချိန်ဇယား (PC 2)

လမ်းညွှန်ချက်၊ သက်ဆိုင်ရာလူထုစည်းရုံးရေးမှူး/လက်ထောက်နည်းပညာမှူးများမှ စီမံကိန်းစက်ဝန်းအဆင့်တစ်ခုစီပြီးစီးတိုင်း ကျေးရွာနှင့် ကျေးရွာအုပ်စုအတွက် ဤပုံစံကို ဖြည့်သွင်းရမည်။

စည်းရုံးရေးမှူး/ဝန်ထမ်း အမည်  
 နေ့စွဲ ၇.၃.၂၀၁၇

စက်ဝန်းအားအမှတ်ခြစ်ပါ  စက်ဝန်း(၁)  စက်ဝန်း(၂)  စက်ဝန်း(၃)  
 စက်ဝန်း(၄)

ပြည်နယ်- ကချင်      မြို့နယ်- မိုးကောင်း      ကျေးရွာအုပ်စု- လျှော်ဝင်သာ      ကျေးရွာ- လျှော်ဝင်သာ

၂၀

စီမံကိန်းဆောင်ရွက်မှုအဆင့်များ	နေ့စွဲ		အစည်းအဝေးတွင်တက်ရောက်သူအရေအတွက်			
	စတင်သည့်နေ့	ပြီးဆုံးသည့်နေ့	အမျိုးသားအရေအတွက်	အမျိုးသမီးအရေအတွက်	အိမ်ထောင်စုအရေအတွက်	လူမျိုးစုတက်ရောက်သူအရေအတွက်နှင့် လူမျိုးစုအမည်
၁။ ကျေးရွာစီမံကိန်း မိတ်ဆက်အစည်းအဝေး	၇.၃.၂၀၁၇	၇.၃.၂၀၁၇	၂၃	၂၆	၄၉စု	၄၉   ၁၅၈၂၅၈၁၂၅၈၂၅၈
၂။ ကျေးရွာဖွံ့ဖြိုးရေး စီမံချက်ရေးဆွဲခြင်းအစည်းအဝေး	၈.၃.၂၀၁၇	၈.၃.၂၀၁၇	၇၈	၁၂	၃၀စု	၃၀   ၅၈၁၅၈၁၅၈
၃။ ကျေးရွာအုပ်စု လုပ်ငန်းဆုံးဖြတ်ချက်ချသည့်အစည်းအဝေး	၂၈.၃.၁၇	၂၈.၃.၁၇	၁၇	၁၀	၂၇	၂၇   ၅၈၁၅၈၁၅၈
၄။ မြို့နယ်အဆင့် စီမံကိန်းရေးဆွဲရေးနှင့် အကောင်အထည်ဖော်ရေးကော်မတီ၏ စီမံကိန်း သုံးသပ်မှုအစည်းအဝေး	၁၁.၄.၁၇	၁၁.၄.၁၇	မလို	မလို	မလို	မလို
၅။ မြို့နယ် စီမံကိန်းရေးဆွဲရေးနှင့် အကောင်အထည်ဖော်ရေး ကော်မတီ၏ဆုံးဖြတ်မှုကို ရွာသို့ အသိပေးအကြောင်းကြားသည့် အစည်းအဝေး	၁၂.၄.၁၇	၁၂.၄.၁၇	၂၀	၂၅	၃၅	၃၅   ၅၈
၆။ စီမံကိန်းလုပ်ငန်းခွဲစီမံချက်ရေးဆွဲခြင်းအစည်းအဝေး	၁၅.၅.၁၇	၁၅.၅.၁၇				
၆.၁။ စီမံကိန်းလုပ်ငန်း အကောင်အထည်ဖော်ရေးအစီအစဉ် ရေးဆွဲခြင်း	၁၀.၅.၁၇	၁၀.၅.၁၇	၆	၇	၁၃	၁၃   ၅၈



၆.၂။ ဝယ်ယူရေးအစီအစဉ် ရေးဆွဲခြင်း	15.5.17	15.5.17	8	6	14	14	၂၆၈ - ၂၅၀ - ၇၃
၆.၃။ ဘဏ္ဍာရေးကုန်ကျမှု လျာထားအစီအစဉ် ရေးဆွဲခြင်း	15.5.17	15.5.17	8	6	14	14	၂၆၈ - ၂၅၀ - ၇၃
၆.၄။ ပြင်/ထိန်းအစီအစဉ် ရေးဆွဲခြင်း	15.5.17	15.5.17	8	6	14	14	၂၆၈ - ၂၅၀ - ၇၃
၇။ စီမံကိန်းလုပ်ငန်းခွဲ တိုးတက်မှု စောင့်ကြည့် အစည်းအဝေး	25.5.17	25.5.17					၂၆၈ - ၇၃
၇.၁။ အစည်းအဝေး ပထမအကြိမ်	28.5.17	28.5.17	6	3	9	9	၂၆၈
၇.၂။ အစည်းအဝေး ဒုတိယအကြိမ်	31.5.17	31.5.17	8	4	12	12	၂၆၈
၇.၃။ အစည်းအဝေး တတိယအကြိမ်	5.6.17	5.6.17	8	3	11	11	၂၆၈
၈။ စီမံကိန်းလုပ်ငန်းခွဲ အပြီးသတ်စစ်ဆေးခြင်း အစည်းအဝေး	13.7.17	13.7.17	8	6	14	14	၂၆၈ - 13 ၂၆၈ - ၇၃
၉။ လူထုစစ်ဆေးပွဲအစည်းအဝေး	18.7.17	18.7.17	28	17	45	45	၂၆၈ - 43 ၂၆၈ - ၇၃

၂၁





ပုံစံ - ၈ - ၂ - စီမံကိန်းစက်ဝန်းအချိန်ဇယား (PC 2)

လယ်ယာနှင့် သက်ဆိုင်ရာလူထုစည်းရုံးရေးမှူး/လက်ထောက်နည်းပညာမှူးများ စီမံကိန်းစက်ဝန်းအဆင့်တစ်ခုစီပြီးစီးတိုင်း ကျေးရွာနှင့် ကျေးရွာအုပ်စုအတွက် ဤပုံစံကို ဖြည့်သွင်းရမည်။

စည်းရုံးရေးမှူး/ဝန်ထမ်း အမည် ၆၃၂ ချစ် (၆၀၄၅) သူ

နေ့စွဲ ၁-၁၁-၂၀၁၇

စက်ဝန်းအားအပေးကြိမ်ပေါ်  စက်ဝန်း(၁)  စက်ဝန်း(၂)  စက်ဝန်း(၃)  စက်ဝန်း(၄)

ပြည်နယ်- ကချင်      မြို့နယ်- မိုးကောင်း      ကျေးရွာအုပ်စု- ကျွန်းပင်သာ      ကျေးရွာ- ကျွန်းပင်သာ

စီမံကိန်းဆောင်ရွက်မှုအဆင့်များ	နေ့စွဲ		အစဉ်အဆင့်တွင်တက်ရောက်သူအရေအတွက်			
	စတင်သည့်နေ့	ပြီးဆုံးသည့်နေ့	အမျိုးသားအရေအတွက်	အမျိုးသမီးအရေအတွက်	အိမ်ထောင်စုအရေအတွက်	လူမျိုးစုတက်ရောက်သူအရေအတွက်နှင့် လူမျိုးစုအမည်
၁။ ကျေးရွာစီမံကိန်း မိတ်ဆက်အစည်းအဝေး	၁-၁၁-၂၀၁၇	၁-၁၁-၂၀၁၇	၂၀	၃	၃၃	
၂။ ကျေးရွာဖွံ့ဖြိုးရေး စီမံချက်ရေးဆွဲခြင်းအစည်းအဝေး	၁-၁၁-၂၀၁၇	၁-၁၁-၂၀၁၇	၂၀	၃	၃၃	
၃။ ကျေးရွာအုပ်စု လုပ်ငန်းဆုံးဖြတ်ချက်ချသည့်အစည်းအဝေး	၁၂-၁၂-၂၀၁၇	၁၂-၁၂-၂၀၁၇	၂၂	၆	၂၈	ကျေးရွာ ၂၆ ကျေးရွာ
၄။ မြို့နယ်အဆင့် စီမံကိန်းရေးဆွဲရေးနှင့် အကောင်အထည်ဖော်ရေးကော်မတီ၏ စီမံကိန်း သုံးသပ်မှုအစည်းအဝေး	၂၀-၁၂-၂၀၁၇	၂၀-၁၂-၂၀၁၇	မရှိ	မရှိ	မရှိ	မရှိ
၅။ မြို့နယ် စီမံကိန်းရေးဆွဲရေးနှင့် အကောင်အထည်ဖော်ရေး ကော်မတီ၏ဆုံးဖြတ်မှုကို ရွာသို့ အသိပေးအကြောင်းကြားသည့် အစည်းအဝေး	၂၀-၁၂-၂၀၁၇	၂၀-၁၂-၂၀၁၇	၉	၆	၁၅	ကျွန်းပင်သာ
၆။ စီမံကိန်းလုပ်ငန်းဖွဲ့စီမံချက်ရေးဆွဲခြင်းအစည်းအဝေး						
၆.၁။ စီမံကိန်းလုပ်ငန်း အကောင်အထည်ဖော်ရေးအစီအစဉ် ရေးဆွဲခြင်း	၆-၁-၂၀၁၈	၆-၁-၂၀၁၈	၉	၆	၁၅	ကျွန်းပင်သာ



၆.၂။ ဝယ်ယူရေးအစီအစဉ် ရေးဆွဲခြင်း	၂၀.၁.၂၀၁၈	၂၀.၁.၂၀၁၈	၉	၆	၁၅	
၆.၃။ ဘဏ္ဍာရေးကုန်ကျမှု လျာထားအစီအစဉ် ရေးဆွဲခြင်း	၂၀.၁.၂၀၁၈	၂၀.၁.၂၀၁၈	၉	၆	၁၅	
၆.၄။ ပြင်/ထိန်းအစီအစဉ် ရေးဆွဲခြင်း	၂၀.၁.၂၀၁၈	၂၀.၁.၂၀၁၈	၉	၆	၁၅	
၇။ စီမံကိန်းလုပ်ငန်းခွဲ တိုးတက်မှု စောင့်ကြည့် အစည်းအဝေး						
၇.၁။ အစည်းအဝေး ပထမအကြိမ်	၂၆.၂.၂၀၁၈	၂၆.၂.၂၀၁၈	၉	၆	၁၅	
၇.၂။ အစည်းအဝေး ဒုတိယအကြိမ်	၇.၃.၂၀၁၈	၇.၃.၂၀၁၈	၉	၆	၁၅	
၇.၃။ အစည်းအဝေး တတိယအကြိမ်	၁၃.၃.၂၀၁၈	၁၃.၃.၂၀၁၈	၉	၆	၁၅	
၈။ စီမံကိန်းလုပ်ငန်းခွဲ အပြီးသတ်စစ်ဆေးခြင်း အစည်းအဝေး	၂၁.၃.၂၀၁၈	၂၁.၃.၂၀၁၈	၁၀	၂၅	၃၅	
၉။ လူထုစစ်ဆေးပွဲအစည်းအဝေး	၂၄.၃.၂၀၁၈	၂၄.၃.၂၀၁၈				

ပုံစံ - စ-၂ - စီမံကိန်းစက်ဝန်းအချိန်ဇယား (PC 2)

လမ်းညွှန်ချက်၊ စီမံကိန်းစက်ဝန်းအဆင့်တစ်ခုစီပြီးစီးတိုင်းကျေးရွာနှင့် ကျေးရွာအုပ်စုအတွက်ဤပုံစံကိုဖြည့်သွင်းရမည်။		သက်ဆိုင်ရာလူထုစည်းရုံးရေးမှူး/လက်ထောက်နည်းပညာမှူးများမှ	
စည်းရုံးရေးမှူး/လက်ထောက်နည်းပညာရေးမှူးဝန်ထမ်း အမည် - <b>ဦးဗျင်းဇော်</b>			
နေ့စွဲ <b>၂၃.၈.၂၀၁၈</b>	စက်ဝန်းအားအမှတ်ခြစ်ပါ <input type="checkbox"/> စက်ဝန်း(၁) <input type="checkbox"/> စက်ဝန်း(၂) <input type="checkbox"/> စက်ဝန်း(၃) <input type="checkbox"/> စက်ဝန်း (၄)		
ပြည်နယ်/တိုင်း <b>ကချင်</b>	မြို့နယ် <b>မျိုးကင်း</b>	ကျေးရွာအုပ်စု <b>ကျွန်းပင်သာ</b>	ကျေးရွာ <b>ကျွန်းပင်သာ</b>

စီမံကိန်းဆောင်ရွက်မှုအဆင့်များ	နေ့စွဲ		အစည်းအဝေးတွင်တက်ရောက်သူအရေအတွက်					
	စတင်သည့် နေ့	ပြီးဆုံးသည့် နေ့	အမျိုးသား အရေ အတွက်	အမျိုးသမီး အရေ အတွက်	အိမ်ထော ဘင်စုအရေ အတွက်	လူမျိုးစုတက်ရောက်သူ အရေအတွက် နှင့် လူမျိုးစုအမည်	အိမ်ထော ဘင်စုပေါင်း	အိမ်ထော ဘင်စု %
၁။ ကျေးရွာစီမံကိန်း မိတ်ဆက်အစည်းအဝေး	၂၃.၈.၁၈	၂၃.၈.၁၈	၃၅	၁၆	၅၁	ကချင်-၁d ၈၆.၄၁	၆၅	၇၈.၅%
၂။ ကျေးရွာဖွံ့ဖြိုးရေး စီမံချက်ရေးဆွဲခြင်း အစည်းအဝေး	၂၃.၈.၁၈	၂၃.၈.၁၈	၃၅	၁၆	၅၁	ကချင်-၁ ၈၆.၄၁	၆၅	၇၈.၅%
၃။ ကျေးရွာအုပ်စု လုပ်ငန်းဆုံးဖြတ်ချက်ချသည့်အစည်းအဝေး								
၄။ မြို့နယ်အဆင့်စီမံကိန်းရေးဆွဲရေးနှင့်အဖေ နှင့်အကောင်အထည်ဖော်ရေးကော်မတီ၏ စီမံကိန်း သုံးသပ်မှုအစည်းအဝေး	၁၂.၁၁.၂၀၁၈	၁၂.၁၁.၁၈	မလို	မလို	မလို	မလို		

၅။ မြို့နယ်စီမံကိန်းရေးဆွဲရေးနှင့်အကောင်အ ကောင်အထည်ဖော်ရေးကော်မီတီ၏ဆုံး ဖြတ်မှုကိုရွာသို့ အသိပေးအကြောင်းကြား သည့်အစည်းအဝေး	၂၇.၁၁.၁၈	၂၇.၁၁.၁၈	၂၇	၁၆	၄၃	၈၅၆-၃၊ ဗမာ-၄၀	၆၅	၆၆.၂%
၆။ စီမံကိန်းလုပ်ငန်းခွဲစီမံချက်ရေးဆွဲခြင်း အစည်းအဝေး	မလို	မလို	မလို	မလို	မလို	မလို	မလို	မလို
၆.၁။ စီမံကိန်းလုပ်ငန်း အကောင်အထည်ဖော် ရေးအစီအစဉ် ရေးဆွဲခြင်း	၂၄.၁၂.၁၈	၂၄.၁၂.၁၈	၇	၆	၁၃	ဗမာ-၁၃	၆၅	၂၀%
၆.၂။ ဝယ်ယူရေးအစီအစဉ် ရေးဆွဲခြင်း	၂၄.၁၂.၁၈	၂၄.၁၂.၁၈	၇	၆	၁၃	ဗမာ-၁၃	၆၅	၂၀%
၆.၃။ ဘဏ္ဍာရေးကုန်ကျမှု လျာထားအစီအစဉ် ရေးဆွဲခြင်း	၂၄.၁၂.၁၈	၂၄.၁၂.၁၈	၇	၆	၁၃	ဗမာ-၁၃	၆၅	၂၀%
၆.၄။ ပြင်/ထိန်းအစီအစဉ် ရေးဆွဲခြင်း	၂၄.၁၂.၁၈	၂၄.၁၂.၁၈	၇	၆	၁၃	ဗမာ-၁၃	၆၅	၂၀%
၇။ စီမံကိန်းလုပ်ငန်းခွဲ တိုးတက်မှု စောင့်ကြည့် အစည်းအဝေး	မလို	မလို	မလို	မလို	မလို	မလို	မလို	မလို
၇.၁။ အစည်းအဝေး ပထမအကြိမ်	၈.၂.၁၉	၈.၂.၁၉	၈	၇	၁၅	ဗမာ-၉၊ ၃၆-၆	၆၅	၂၃%
၇.၂။ အစည်းအဝေး ဒုတိယအကြိမ်	၂၀.၃.၁၉	၂၀.၃.၁၉	၁၂	၉	၂၁	ဗမာ-၁၄၊ ၃၆-၇	၆၅	၃၂.၃%
၇.၃။ အစည်းအဝေး တတိယအကြိမ်	၁၀.၃.၁၉	၁၀.၃.၁၉	၈	၇	၁၅	ဗမာ-၁၁၊ ၃၆-၃	၆၅	၂၃%
၈။ စီမံကိန်းလုပ်ငန်းခွဲ အပြီးသတ်စစ်ဆေးခြင်း အစည်းအဝေး	၂၇.၃.၁၉	၂၇.၃.၁၉	၁၂	၉	၂၁	ဗမာ-၁၄၊ ၃၆-၇	၆၅	၃၂.၃%
၉။ လူထုစစ်ဆေးပွဲအစည်းအဝေး	၂၈.၃.၁၉	၂၈.၃.၁၉	၃၅	၃၀	၆၅	ဗမာ-၃၀၊ ၃၆-၂၅	၆၅	၁၀၀%

ပုံစံ - ၈-၂ - စီမံကိန်းစက်ဝန်းအချိန်ဇယား (PC 2)

လမ်းညွှန်ချက်၊ သက်ဆိုင်ရာလူထုစည်းရုံးရေးမှူး/လက်ထောက်နည်းပညာမှူးများမှ ကျေးရွာအုပ်စုအတွက် ဤပုံစံကို ဖြည့်သွင်းရမည်။		စီမံကိန်းစက်ဝန်းအဆင့်တစ်ခုစီပြီးစီးတိုင်း ကျေးရွာနှင့်	
စည်းရုံးရေးမှူး/လက်ထောက်နည်းပညာရေးမှူးဝန်ထမ်း အမည် - <u>ဦးဇော်မင်း (CF) / ဒေါ်ခင်မာမာ (CTP)</u>			
နေ့စွဲ <u>၂၄. ၉. ၂၀၁၉</u>		စက်ဝန်းအားအမှတ်ခြစ်ပါ <input type="checkbox"/> စက်ဝန်း(၁) <input type="checkbox"/> စက်ဝန်း(၂) <input checked="" type="checkbox"/> စက်ဝန်း(၃) <input type="checkbox"/> စက်ဝန်း (၄) <input checked="" type="checkbox"/>	
ပြည်နယ်/တိုင်း <u>မာ့ခ</u>	မြို့နယ် <u>ဒီးဒဲး</u>	ကျေးရွာအုပ်စု <u>အင်းစိန်</u>	ကျေးရွာ <u>အင်းစိန်</u>

စီမံကိန်းဆောင်ရွက်မှုအဆင့်များ	နေ့စွဲ		အစည်းအဝေးတွင် တက်ရောက်သူအရေအတွက်					
	စတင်သည့် နေ့	ပြီးဆုံးသည့် နေ့	အမျိုးသား အရေ အတွက်	အမျိုးသမီး အရေ အတွက်	အိမ်ထောင် စုအရေ အတွက်	လူမျိုးစုတက်ရောက်သူ အရေအတွက် နှင့် လူမျိုးစုအမည်	အိမ်ထောင် စုပေါင်း	အိမ်ထောင် စု %
၁။ ကျေးရွာစီမံကိန်း မိတ်ဆက်အစည်းအဝေး	24.9.19	24.9.19	25	22	47	ကျား 112 မိန်းမ 32 စုစုပေါင်း 144	65	
၂။ ကျေးရွာဖွံ့ဖြိုးရေး စီမံချက်ရေးဆွဲခြင်း အစည်းအဝေး	24.9.19	24.9.19	25	22	47	ကျား 112 မိန်းမ 32 စုစုပေါင်း 144	65	
၃။ ကျေးရွာအုပ်စု လုပ်ငန်းဆုံးဖြတ်ချက်ချသည့်အစည်းအဝေး	11.10.19	11.10.19	16	28	44	မာ့ခ - 12 မာ့ခ - 25 အင်းစိန် - 17		
၄။ မြို့နယ်အဆင့်စီမံကိန်းရေးဆွဲရေးနှင့်အကောင်အထည်ဖော်ရေးကော်မတီ၏ စီမံကိန်း သုံးသပ်မှုအစည်းအဝေး	16.11.19	16.11.19	မလို	မလို	မလို	မလို		

၅။ ငြို့နယ် စီမံကိန်းရေးဆွဲရေးနှင့်အကောင်အထည်ဖော် ရေးကော်မတီ၏ဆုံးဖြတ်မှုကို ရွာသို့ အသိပေးအကြောင်းကြားသည့်အစည်း အဝေး	10.1.2020	10.1.2020	14	6	20	၅၀၆: ၇ ၇၅၉ ၁ ၅၀၆ ၁၇	65	
၆။ စီမံကိန်းလုပ်ငန်းခွဲစီမံချက်ရေးဆွဲခြင်း အစည်းအဝေး	မလို	မလို	မလို	မလို	မလို	မလို	မလို	မလို
၆.၁။ စီမံကိန်းလုပ်ငန်း အကောင်အထည်ဖော် ရေးအစီအစဉ် ရေးဆွဲခြင်း	10.1.2020	10.1.2020	14	6	20	၅၀၆: ၂ ၇၅၉ ၁ ၅၀၆ ၁၇	65	
၆.၂။ ဝယ်ယူရေးအစီအစဉ် ရေးဆွဲခြင်း	10.1.2020	10.1.2020	14	6	20	၅၀၆: ၁ ၂ ၇၅၉ ၁ ၅၀၆ ၁၇	65	
၆.၃။ ဘဏ္ဍာရေးကုန်ကျမှု လျာထားအစီအစဉ် ရေးဆွဲခြင်း	10.1.2020	10.1.2020	14	6	20	၅၀၆: ၂ ၇၅၉ ၁ ၅၀၆ ၁၇	65	
၆.၄။ ပြင်/ထိန်းအစီအစဉ် ရေးဆွဲခြင်း	10.1.2020	10.1.2020	14	6	20	၅၀၆: ၂ ၇၅၉ ၁ ၅၀၆ ၁၇	65	
၇။ စီမံကိန်းလုပ်ငန်းခွဲ တိုးတက်မှု စောင့်ကြည့် အစည်းအဝေး	မလို	မလို	မလို	မလို	မလို	မလို	မလို	မလို
၇.၁။ အစည်းအဝေး ပထမအကြိမ်								
၇.၂။ အစည်းအဝေး ဒုတိယအကြိမ်	24.1.20	24.1.20	8	9	17	၇၅၉ - ၁ ၅၀၆ - ၁၅ ၅၀၆ - ၁	65	
၇.၃။ အစည်းအဝေး တတိယအကြိမ်								
၈။ စီမံကိန်းလုပ်ငန်းခွဲ အပြီးသတ်စစ်ဆေးခြင်း အစည်းအဝေး	18.6.20	18.6.20	6	3	9	၅၀၆ ၉	65	
၉။ လူထုစစ်ဆေးပွဲအစည်းအဝေး	22.6.20	22.6.20	33	30	63	၅၀၆ ၁ ၇၅၉ ၄ ၅၀၆ ၃	65	



ပုံစံ - ၈ - ၃ ကျေးရွာဖွံ့ဖြိုးရေး ဦးစားပေးအစီအစဉ် (Form PC 3)

လမ်းညွှန်ချက်၊ အဆင့်(၃) ကျေးရွာမျှော်မှန်းချက်အစည်းအဝေး ပြီးဆုံးသောအခါ ကျေးရွာစီမံကိန်း အထောက်အကူပြု ကော်မတီသည် လူထုစည်းရုံးရေးမှူးအကူအညီဖြင့် ဤပုံစံကိုပြည့်စုံအောင် ဖြည့်သွင်းရမည်။

လူထုစည်းရုံးရေးမှူး/ဝန်ထမ်း အမည် <i>ဒေါ်စန္ဒာ</i>	
နေ့စွဲ <i>8.3.2012</i>	စက်ဝန်းအား အမှတ်ခြစ်ပါ (✓) <input type="checkbox"/> စက်ဝန်း(၁) <input type="checkbox"/> စက်ဝန်း(၂) <input type="checkbox"/> <input type="checkbox"/> စက်ဝန်း(၃) <input type="checkbox"/> စက်ဝန်း(၄)
ပြည်နယ်/တိုင်း - ကချင်	မြို့နယ် - မိုးကောင်း
ကျေးရွာအုပ်စု <i>ကျွန်းပေါက်</i>	ကျေးရွာ <i>ကျွန်းပေါက်</i>

က။ အခက်အခဲအတားအဆီးများအားဆွေးနွေးခြင်း - ယခုလက်ရှိအခြေအနေတွင် ဤကျေးရွာဖွံ့ဖြိုးတိုးတက်ရေးအတွက် အဓိက အခက်အခဲအတားအဆီးများသည် မည်သည်များဖြစ်ပါသနည်း။ (အမျိုးသား/သမီး အနည်းဆုံးအခက်အခဲ ၅ ခုစီဖော်ပြပါ)

အမျိုးသား အဖွဲ့မှ တင်ပြသောအခက်အခဲအတားအဆီးများ	အမျိုးသမီး အဖွဲ့မှတင်ပြသောအခက်အခဲအတားအဆီးများ
၁။ မြေယာလျှော့ကျခြင်း၊ မြေယာအလွတ်အလပ်များ အလွတ်အလပ်မရှိ	၁။ မြေယာလျှော့ကျခြင်း၊ မြေယာအလွတ်အလပ်များ အလွတ်အလပ်မရှိ
၂။ မြေယာလျှော့ကျခြင်း၊ မြေယာအလွတ်အလပ်များ အလွတ်အလပ်မရှိ	၂။ မြေယာလျှော့ကျခြင်း၊ မြေယာအလွတ်အလပ်များ အလွတ်အလပ်မရှိ
၃။ မြေယာလျှော့ကျခြင်း၊ မြေယာအလွတ်အလပ်များ အလွတ်အလပ်မရှိ	၃။ မြေယာလျှော့ကျခြင်း၊ မြေယာအလွတ်အလပ်များ အလွတ်အလပ်မရှိ
၄။ မြေယာလျှော့ကျခြင်း၊ မြေယာအလွတ်အလပ်များ အလွတ်အလပ်မရှိ	၄။ မြေယာလျှော့ကျခြင်း၊ မြေယာအလွတ်အလပ်များ အလွတ်အလပ်မရှိ
၅။ မြေယာလျှော့ကျခြင်း၊ မြေယာအလွတ်အလပ်များ အလွတ်အလပ်မရှိ	၅။ မြေယာလျှော့ကျခြင်း၊ မြေယာအလွတ်အလပ်များ အလွတ်အလပ်မရှိ

ခ။ မျှော်မှန်းခြင်း - နောင်လာမည့် ( ၅ )နှစ် အတွင်း ကျေးရွာဖွံ့ဖြိုးရေး မျှော်မှန်းလျာထားချက်များအား တင်ပြပါ။

အမျိုးသားအဖွဲ့မှ တင်ပြသောမျှော်မှန်းချက်များ	အမျိုးသမီးအဖွဲ့မှ တင်ပြသောမျှော်မှန်းချက်များ
၁။ မြေယာလျှော့ကျခြင်း၊ မြေယာအလွတ်အလပ်များ အလွတ်အလပ်မရှိ	၁။ မြေယာလျှော့ကျခြင်း၊ မြေယာအလွတ်အလပ်များ အလွတ်အလပ်မရှိ
၂။ မြေယာလျှော့ကျခြင်း၊ မြေယာအလွတ်အလပ်များ အလွတ်အလပ်မရှိ	၂။ မြေယာလျှော့ကျခြင်း၊ မြေယာအလွတ်အလပ်များ အလွတ်အလပ်မရှိ
၃။ မြေယာလျှော့ကျခြင်း၊ မြေယာအလွတ်အလပ်များ အလွတ်အလပ်မရှိ	၃။ မြေယာလျှော့ကျခြင်း၊ မြေယာအလွတ်အလပ်များ အလွတ်အလပ်မရှိ
၄။ မြေယာလျှော့ကျခြင်း၊ မြေယာအလွတ်အလပ်များ အလွတ်အလပ်မရှိ	၄။ မြေယာလျှော့ကျခြင်း၊ မြေယာအလွတ်အလပ်များ အလွတ်အလပ်မရှိ
၅။ မြေယာလျှော့ကျခြင်း၊ မြေယာအလွတ်အလပ်များ အလွတ်အလပ်မရှိ	၅။ မြေယာလျှော့ကျခြင်း၊ မြေယာအလွတ်အလပ်များ အလွတ်အလပ်မရှိ



၈။ လူထုစီမံကိန်း၏ လမည့် ( ၄ ) နှစ်အတွက် အကျုံးဝင်သော ဦးစားပေး ဖွံ့ဖြိုးတိုးတက်မှု လုပ်ငန်း အစီအစဉ်များအားဖော်ပြပါ။

အဆင့်	ကျေးရွာအတွက် ဦးစားပေး ဖွံ့ဖြိုးတိုးတက်မှု လုပ်ငန်းစဉ်များ	အဆိုပြုသူ (အမျိုးသားများ/ အမျိုးသမီးများ/အမျိုးသား+ အမျိုးသမီး)	ခန့်မှန်းကုန်ကျ စရိတ်	အကျိုးခံစားခွင့်ရှိသူ ခန့်မှန်းခြေ အရေ အတွက်
၁	မြေဖွဲ့သစ်လျှောက်ပေးခြင်း	(၈+၅)		
၂	အက်တီကာ(အခြောက်လှေစား)	(၈+၅)		
၃	ဝန်ထုပ်ပေး(အခြောက်လှေစား)	၈		
၄	ကျေးသုံး အက်တီကာ	၅		
၅				

၉။ လူထုစီမံကိန်း၏ လမည့် ( ၄ ) နှစ်အတွက် အကျုံးမဝင်သော ဦးစားပေး ဖွံ့ဖြိုးတိုးတက်မှု လုပ်ငန်း အစီအစဉ်များအားဖော်ပြပါ။

အဆင့်	ကျေးရွာအတွက် ဦးစားပေး ဖွံ့ဖြိုး တိုးတက်မှု လုပ်ငန်းစဉ်များ	အဆိုပြုသူ (အမျိုးသားများ/ အမျိုးသမီးများ/အမျိုးသား+ အမျိုးသမီး)	အခန်းကဏ္ဍ
၁	အိမ်အောက်ဖွဲ့စည်းခြင်း	၅	
၂	မူကြိုစေ့ခြင်း	(၈+၅)	
၃	စာအုပ်အိတ်	၅	
၄			
၅			

ခေါင်းဆောင်၊ ကျေးရွာစီမံကိန်းအထောက်အကူပြုကော်မတီမှ အတည်ပြုသည်။

အမည် ----- ဦး ရဲအောင် ----- လက်မှတ် -----  ----- နေ့စွဲ -----





ပုံစံ - ၀ - ၃ ကျေးရွာခွဲ ဦးစားပေးအစီအစဉ် (Form PC 3)

လယ်ညွှန်ချက် အဆင့်(၃) ကျေးရွာပျော်ပန်းချက်အစည်းအဝေး ဦးစားပေးအစီအစဉ် ဦးစားပေးအစီအစဉ် အထောက်အကူပြု ကော်မတီသည် လူထုစည်းရုံးရေးမှူးအကူအညီဖြင့် ဤပုံစံကိုပြည့်စုံအောင် ဖြည့်သွင်းရမည်။

လူထုစည်းရုံးရေးမှူး/ဝန်ထမ်း အမည် ဒေါ်ခွင်ဖြူနွဲ့ သူ

နေ့စွဲ ၁. ၁၁. ၂၀၁၇ ဝက်ဝန်းအား အမှတ်ခြစ်ပါ (✓) ~~ဝက်ဝန်း(၁)~~ ဝက်ဝန်း(၂)  ဝက်ဝန်း(၃)  ဝက်ဝန်း(၄)

ပြည်နယ်/တိုင်း ကချင် ပြည်နယ်၊ မြောက်ဧရာဝတီတိုင်းဒေသကြီး၊ ညောင်တုန်းခရိုင်၊ ညောင်တုန်းမြို့နယ်၊ ညောင်တုန်းကျေးရွာ ညောင်တုန်း ဝက်ဝန်း

က။ အဝက်အခဲအတားအဆီးများအား ဖြေရှင်းခြင်း - ယခုလက်ရှိအခြေအနေတွင် ဤကျေးရွာခွဲ ဦးစားပေးအစီအစဉ် အထောက်အကူ အခက်အခဲအတားအဆီးများသည် မည်သည်များဖြစ်ပါသနည်း။ (အမျိုးသား/သမီး အနည်းဆုံးအဝက်အခဲ ၅ ခုစီဖော်ပြပါ)

အမျိုးသား အဖွဲ့မှ တင်ပြသော အခက်အခဲအတားအဆီးများ	အမျိုးသမီး အဖွဲ့မှ တင်ပြသော အခက်အခဲအတားအဆီးများ
၁ ဣတွင်းလမ်း များ ပျက်စီးနေသောကြောင့်	၁ ညောင်တုန်း ဝက်ဝန်းအစီအစဉ်
၂ စတင်ကျောင်းလုံခြုံရေး မရှိသောကြောင့်	၂ စတင်ကျောင်း ခြံစည်း ရှိ ပျက်စီးနေသောကြောင့်
၃ ကလေး သူငယ်များ လုံခြုံရေး မရှိသောကြောင့်	၃ ကလေး သူငယ်ခေါင်း ရွက်မှု ကုသမှုများ မရှိသောကြောင့်
၄ စာပေဗဟုတို့ သနည်း ပါသောကြောင့်	၄ ကာလပညာ ကုသမှု မရှိသောကြောင့်
၅ ရေဆိုး ၁ ရေပျော်ပန်းချက် ထုတ်ပေးခြင်း	၅ ရေခြင်း မသင့် ဂွင်းသောကြောင့်

ခ။ ပျော်ပန်းချင်း - နောင်လာမည့် (၅) နှစ် အတွင်း ကျေးရွာခွဲ ဦးစားပေး ပျော်ပန်းချက်များအား တင်ပြပါ။

အမျိုးသားအဖွဲ့မှ တင်ပြသော ပျော်ပန်းချက်များ	အမျိုးသမီးအဖွဲ့မှ တင်ပြသော ပျော်ပန်းချက်များ
၁ ဣတွင်းလမ်း များ ကောင်းမွန်ရန်	၁ ညောင်တုန်း ဝက်ဝန်းအစီအစဉ်
၂ စတင်ကျောင်း လုံခြုံရေး ရှိရန်	၂ စတင်ကျောင်း ခြံစည်း ရှိ ကောင်းမွန်ရန်
၃ ကလေး သူငယ်များ လုံခြုံရေး ရှိရန်	၃ ကလေး သူငယ်ခေါင်း ရွက်မှု ကုသမှု ရှိရန်
၄ စာပေဗဟုတို့ ထုတ်ပေးရန်	၄ ကာလပညာ ကုသမှု ရှိရန်
၅ ရေဆိုး ၁ ရေပျော်ပန်းချက် ထုတ်ပေးရန်	၅ ရေခြင်း မသင့် ဂွင်း မျှော်ရန်

ဂ။ လူထုစည်းရုံးရေး လာမည့် (၄) နှစ်အတွက် အကျုံးမဝင်သော ဦးစားပေး ဖွံ့ဖြိုးတိုးတက်မှု လုပ်ငန်း အစီအစဉ်များအားဖော်ပြပါ။

အဆင့်	ကျေးရွာအတွက် ဦးစားပေး ဖွံ့ဖြိုးတိုးတက်မှု လုပ်ငန်းစဉ်များ	အဆိုပြုသူ (အမျိုးသားများ/ အမျိုးသမီးများ/ အမျိုးသား+ အမျိုးသမီး)	ခန့်မှန်းကုန်ကျ ဝရိတ်	အကျိုးခံစားခွင့်ရှိသူ ခန့်မှန်းခြေ အရေအတွက်
၁	ဣတွင်းလမ်း များ ဖြည့်ပြင်ရန်	က+မ	၆၃၄၈၁၅၀	၆၆၆
၂	စတင်ကျောင်း (စတင်ကျောင်း)	က+မ	၀	၆၆၆
၃	ပျော်ပန်းချင်း	က+မ	၀	၆၆၆
၄	စာပေဗဟု	က+မ	၀	၆၆၆
၅	ကာလပညာ (Box culvert)	က+မ	၀	၆၆၆

ဃ။ လူထုစည်းရုံးရေး လာမည့် (၄) နှစ်အတွက် အကျုံးမဝင်သော ဦးစားပေး ဖွံ့ဖြိုးတိုးတက်မှု လုပ်ငန်း အစီအစဉ်များအားဖော်ပြပါ။

အဆင့်	ကျေးရွာအတွက် ဦးစားပေး ဖွံ့ဖြိုး	အဆိုပြုသူ (အမျိုးသားများ/ အမျိုးသမီးများ)	အခန်းကဏ္ဍ



	တိုးတက်မှု လုပ်ငန်းစဉ်များ	အမျိုးသမီးများ/အမျိုးသား + အမျိုးသမီး)	
၀	အိမ်တွင်းပို့သစ်များ	၆	
၂			
၃			
၄			
၅			

ခေါင်းဆောင်၊ ကျေးရွာစီမံကိန်းအထောက်အကူပြုကော်မတီမှ အတည်ပြုသည်။

အမည် ----- ဒေါ်ခင်အေး ----- လက်မှတ် ----- [Signature] ----- ၀၄.၉ ----- 1.11.2013 -----

ပုံစံ - ၈-၃ ကျေးရွာဖွံ့ဖြိုးရေး ဦးစားပေးအစီအစဉ် (Form PC 3)

လမ်းညွှန်ချက်၊ အဆင့်(၃)ကျေးရွာမျှော်မှန်းချက်အစည်းအဝေးပြီးဆုံးသောအခါ အထောက်အကူပြု ကော်မတီသည် လူထုစည်းရုံးရေးမှူးအကူအညီဖြင့် ဤပုံစံကိုပြည့်စုံအောင် ဖြည့်သွင်းရမည်။	ကျေးရွာစီမံကိန်း
လူထုစည်းရုံးရေးမှူး/ဝန်ထမ်း အမည် ဦး နှစ်မြစ် (၄၄) ဒေါ် နက်စွတာ (TF)	
နေ့စွဲ ၂၃.၈.၂၀၁၈	စက်ဝန်းအား အမှတ်ခြစ်ပါ (V) <input checked="" type="checkbox"/> စက်ဝန်း(၁) <input type="checkbox"/> စက်ဝန်း(၂) <input type="checkbox"/> စက်ဝန်း(၃) <input type="checkbox"/> စက်ဝန်း(၄) <input type="checkbox"/>
ပြည်နယ်/တိုင်း ကချင်	မြို့နယ် မိုးကောင်း
ကျေးရွာအုပ်စု ဗျန်းမင်သာ	ကျေးရွာ ဗျန်းမင်သာ

က။ အခက်အခဲအတားအဆီးများအားဆွေးနွေးခြင်း - ယခုလက်ရှိအခြေအနေတွင်ဤကျေးရွာဖွံ့ဖြိုးတိုးတက်ရေးအတွက် အဓိကအခက်အခဲအတားအဆီးများသည် မည်သည်များဖြစ်ပါသနည်း။ (အမျိုးသား/သမီး အနည်းဆုံးအခက်အခဲ ၅ ခုစီဖော်ပြပါ)

အုပ်စုဖွဲ့ဆွေးနွေးမှုများမှ တင်ပြသောအခက်အခဲအတားအဆီးများ	
ကယ်ယာကျို ထုတ်လမ်း၊ ဝေ ကင်းသောကြောင့် လယ်ယာ များ စပါး တိုက်၊ လယ်ယာ သို့မဟုတ် များ ပိုသည့် နား၊ သွား လာက စား	<input checked="" type="checkbox"/> ကျား <input checked="" type="checkbox"/> မ <input checked="" type="checkbox"/> ကျား + မ
ဦးရွာသို့ ရွာအကြားတွင် တွင်းဖွဲ့ ဖွဲ့စည်းမှု၊ မြေသွင်း လာက စား	<input checked="" type="checkbox"/> ကျား <input checked="" type="checkbox"/> မ <input checked="" type="checkbox"/> ကျား + မ
ကျေးရွာတွင် မူကြိုကျောင်း မရှိသဖြင့် ကျားရွာသို့ ပို့ဆောင်ရသော ကောင်ငွေကျေးဇူး များ ကျင့်ကြံ၊ ကျေးရွာတွင် မင်မထား နှင့် ဖြစ်ခြင်း။	<input checked="" type="checkbox"/> ကျား <input checked="" type="checkbox"/> မ <input checked="" type="checkbox"/> ကျား + မ
ဦးရွာသို့ ရွာအကြားတွင် မြေသွင်း မြေဖျက်မှု များ မှုတ်တက်သည်။	<input checked="" type="checkbox"/> ကျား <input checked="" type="checkbox"/> မ <input checked="" type="checkbox"/> ကျား + မ
စာသင်ကျောင်းသော ကလေး များ စာသင်သည် နား၊ သွား လာက စား	<input checked="" type="checkbox"/> ကျား <input checked="" type="checkbox"/> မ <input checked="" type="checkbox"/> ကျား + မ

ခ။ မျှော်မှန်းခြင်း- နောင်လာမည့် ( ၅ )နှစ် အတွင်း ကျေးရွာဖွံ့ဖြိုးရေး မျှော်မှန်းလျာထားချက်များအား တင်ပြပါ။

အုပ်စုဖွဲ့ဆွေးနွေးမှုများမှ တင်ပြသောအခက်အခဲအတားအဆီးများ	
ကယ်ယာကျို လယ်ယာ သို့မဟုတ် သွား လာက စား နား၊ သွား လာက စား	<input checked="" type="checkbox"/> ကျား <input checked="" type="checkbox"/> မ <input checked="" type="checkbox"/> ကျား + မ
ရွာတွင် လမ်း များ သွား လာက စား နား၊ သွား လာက စား	<input checked="" type="checkbox"/> ကျား <input checked="" type="checkbox"/> မ <input checked="" type="checkbox"/> ကျား + မ
ကလေး လယ် များ မဟုတ်သော ကွယ် စ ပြင် ကျောင်း များ လာက စား	<input checked="" type="checkbox"/> ကျား <input checked="" type="checkbox"/> မ <input checked="" type="checkbox"/> ကျား + မ
ဦးရွာသို့ ရွာအကြားတွင် မြေသွင်း မြေဖျက်မှု များ မှုတ်တက်သည်။	<input checked="" type="checkbox"/> ကျား <input checked="" type="checkbox"/> မ <input checked="" type="checkbox"/> ကျား + မ
ကလေး လယ် များ ကျင့်ကြံ မှုတ်တက်သည် ကျောင်း များ လာက စား	<input checked="" type="checkbox"/> ကျား <input checked="" type="checkbox"/> မ <input checked="" type="checkbox"/> ကျား + မ

၈။ လူထုစီမံကိန်း၏ လာမည့် ( ၄ ) နှစ်အတွက် အကျိုးဝင်သော ဦးစားပေး ဖွံ့ဖြိုးတိုးတက်မှု လုပ်ငန်း အစီအစဉ်များအားဖော်ပြပါ။

ဦးစားပေးအဆင့်	ကျေးရွာအတွက် ဦးစားပေး ဖွံ့ဖြိုးတိုးတက်မှု လုပ်ငန်းစဉ်များ	အဆိုပြုသူ (အမျိုးသားများ/ အမျိုးသမီးများ/ အမျိုးသား+အမျိုးသမီး)	အခန်းကဏ္ဍ	ဦးစားပေးအဆင့်သတ်မှတ်ချက်	ခန့်မှန်းကုန်ကျစရိတ်	အကျိုးခံစားခွင့်ရရှိသူခန့်မှန်းခြေအရေအတွက်		
						ကျား	မ	ပေါင်း
၁	လယ်ယာကျွဲထုတ်လုပ်ခြင်း ဖြန့်ဖြူးခြင်းတည်ဆောက်ခြင်း	က + မ	●	၁				
၂	ရွာတွင်းသစ်ကျောက်ခင်းခြင်း ဖြန့်ဖြူးတည်ဆောက်ခြင်း	က + မ		၂				
၃	မူကြိုကျောင်းတည်ဆောက်ခြင်း	က + မ		၃				
၄	ကုန်စီးရေကြောင်းတည်ဆောက်ခြင်း	က + မ	●	၄				
၅	စာသင်ကျောင်း ကုန်တိုက် ကာရံခြင်း	က + မ		၅				

၉။ လူထုစီမံကိန်း၏ လာမည့် ( ၄ ) နှစ်အတွက် အကျိုးမဝင်သော ဦးစားပေး ဖွံ့ဖြိုးတိုးတက်မှု လုပ်ငန်း အစီအစဉ်များအားဖော်ပြပါ။

အဆင့်	ကျေးရွာအတွက် ဦးစားပေး ဖွံ့ဖြိုးတိုးတက်မှု လုပ်ငန်းစဉ်များ	အဆိုပြုသူ (အမျိုးသားများ/ အမျိုးသမီးများ/ အမျိုးသား+အမျိုးသမီး)	အခန်းကဏ္ဍ
၁	စိမ်းစွန်း၊ မှုလုပ်ငန်း	က + မ	● စာသင်ကျောင်း၊ ကျောင်းပညာ
၂	ဧည့်သည် ကုန်သည်	က + မ	စာသင်ကျောင်း၊ ကျောင်းပညာ
၃	မြို့နယ်၊ ရွာ၊ ရပ်ကွက်ပညာ	က + မ	စာသင်ကျောင်း၊ ကျောင်းပညာ
၄			
၅			●

ခေါင်းဆောင်၊ ကျေးရွာစီမံကိန်းအထောက်အကူပြုကော်မတီမှအတည်ပြုသည်။

အမည် ဦးဂျွန် လက်မှတ် ဂျွန် နေ့စွဲ ၂၀၂၁.၁၂.၁၀

ပုံစံ - ၈-၃ ကျေးရွာခွဲ ဖြိုးရေး ဦးစားပေးအစီအစဉ် (Form PC 3)

လမ်းညွှန်ချက်၊ အထောက်အကူပြု ကော်မတီသည် လူထုစည်းရုံးရေးမှူးအကူအညီဖြင့် ဤပုံစံကိုပြည့်စုံအောင် ဖြည့်သွင်းရမည်။	အဆင့်(၃)ကျေးရွာမှော်မှန်းချက်အစည်းအဝေးပြီးဆုံးသောအခါ	ကျေးရွာစီမံကိန်း
လူထုစည်းရုံးရေးမှူး/ဝန်ထမ်း အမည် <b>ဦး ဇော် ဖျံ (၉၉၄)</b>		
နေ့စွဲ <b>၂၄.၉.၂၀၁၉</b>	စက်ဝန်းအား အမှတ်ခြစ်ပါ (✓) <input type="checkbox"/> စက်ဝန်း(၁) <input type="checkbox"/> <input type="checkbox"/> စက်ဝန်း(၂) <input type="checkbox"/> စက်ဝန်း(၃) <input type="checkbox"/> စက်ဝန်း(၄) <input checked="" type="checkbox"/> ၂	
ပြည်နယ်/တိုင်း	မြို့နယ်	ကျေးရွာအုပ်စု
<b>ကချင်</b>	<b>မြို့တော်</b>	<b>အင်းစိန်</b>

က။ အခက်အခဲအတားအဆီးများအားဆွေးနွေးခြင်း - ယခုလက်ရှိအခြေအနေတွင်ဤကျေးရွာခွဲ ဖြိုးတိုးတက်ရေးအတွက် အဓိကအခက်အခဲအတားအဆီးများသည် မည်သည်များဖြစ်ပါသနည်း။ (အမျိုးသား/သမီး အနည်းဆုံးအခက်အခဲ ၅ ခုစီဖော်ပြပါ)

အုပ်စုဖွဲ့ဆွေးနွေးမှုများမှ တင်ပြသောအခက်အခဲအတားအဆီးများ	
ရွာတွင်လမ်းများမကောင်းသောကြောင့် ရေကျော် မှု များ ဖြစ်ပေါ်သည်။	<input type="checkbox"/> ကျား <input type="checkbox"/> မ <input checked="" type="checkbox"/> ကျား+မ
ကျောင်းခြံစည်းခြံခြံ မရှိသောကြောင့် စားနပ်ရိက္ခာ မရှိ	<input type="checkbox"/> ကျား <input type="checkbox"/> မ <input checked="" type="checkbox"/> ကျား+မ
ရွာတွင်ဆင်လမ်းမကောင်းသောကြောင့် ဘေးအန္တရာယ် ရှိနေပါသည်။	<input checked="" type="checkbox"/> ကျား <input type="checkbox"/> မ <input type="checkbox"/> ကျား+မ
ဆယ်ယာထုတ်ကုန်များမကောင်းသောကြောင့် ထုတ်ကုန် များ မျက်စိအိုးအိုး ရှိပါသည်။	<input checked="" type="checkbox"/> ကျား <input type="checkbox"/> မ <input type="checkbox"/> ကျား+မ
မူကြမ်းကျောင်းမရှိသောကြောင့် ကလေးငယ်များပညာသင်ရန် အခက်မရှိ။	<input type="checkbox"/> ကျား <input checked="" type="checkbox"/> မ <input type="checkbox"/> ကျား+မ

အရေးပေါ်အခြေအနေတွင် အရေးပေါ်ကူညီပေးရန် အခက်မရှိပါ။  
ခ။ မှော်မှန်းခြင်း- နောင်လာမည့် (၅) နှစ် အတွင်း ကျေးရွာခွဲ ဖြိုးရေး မှော်မှန်းလျာထားချက်များအား တင်ပြပါ။

အုပ်စုဖွဲ့ဆွေးနွေးမှုများမှ တင်ပြသောအခက်အခဲအတားအဆီးများ	
ရွာတွင်လမ်းများမကောင်းမွန်ပါ။	<input type="checkbox"/> ကျား <input type="checkbox"/> မ <input checked="" type="checkbox"/> ကျား+မ
ကျောင်းခြံစည်းခြံခြံ မရှိသောကြောင့် နေအေးမရှိ	<input type="checkbox"/> ကျား <input type="checkbox"/> မ <input checked="" type="checkbox"/> ကျား+မ
ရွာတွင်ဆင်လမ်းမကောင်းမွန်ပါ။	<input checked="" type="checkbox"/> ကျား <input type="checkbox"/> မ <input type="checkbox"/> ကျား+မ
ဆယ်ယာထုတ်ကုန်များမကောင်းမွန်ကြောင့် ထုတ်ကုန် အနည်းပါး	<input checked="" type="checkbox"/> ကျား <input type="checkbox"/> မ <input type="checkbox"/> ကျား+မ
ကျေးရွာအတွင်း ကလေးများ မကြီးမားသောကြောင့် နေအေးမရှိ	<input type="checkbox"/> ကျား <input checked="" type="checkbox"/> မ <input type="checkbox"/> ကျား+မ

အရေးပေါ်အခြေအနေတွင် ကျေးရွာခွဲ အခက်အခဲအတားအဆီးများကို အစီအစဉ် ဖြိုးတိုးပေးရန် အရေးကြီးပါသည်။

၈။ လူထုစီမံကိန်း၏ လာမည့် ( ၄ ) နှစ်အတွက် အကျုံးမဝင်သော ဦးစားပေး ဖွံ့ဖြိုးတိုးတက်မှု လုပ်ငန်း အစီအစဉ်များအားဖော်ပြပါ။

ဦးစားပေးအဆင့်	ကျေးရွာအတွက် ဦးစားပေး ဖွံ့ဖြိုးတိုးတက်မှု လုပ်ငန်းစဉ်များ	အဆိုပြုသူ (အမျိုးသားများ/ အမျိုးသမီးများ/ အမျိုးသားများ+ အမျိုးသမီးများ)	အခန်းကဏ္ဍ	ဦးစား ပေး အဆင့် သတ်မှတ်ချက်	ခန့်မှန်း ကုန်ကျစရိတ်	အကျိုးခံစားခွင့်ရှိသူ ခန့်မှန်းခြေ အရေအတွက်		
						ကျား	မ	ပေါင်း
၁	ရွာတွင်းလမ်းသစ်ဖောက်ခင်းခြင်းနှင့် ရေပြန်တင်ဆောင်ခြင်း	က + မ	လမ်းတံတား	၁	၇၅၆၃၆၅၀	၃၅၇	၃၅၇	၇၁၄
၂	စာသင်ကျောင်းခြံစည်းရိုးကုန်ခြင်း	က + မ	ယဉ်ကျေးရေး	၂		၃၅၇	၃၅၇	၇၁၄
၃	ရွာချင်းဆက်လမ်း	က	လမ်းတံတား	၃		၃၅၇	၃၅၇	၇၁၄
၄	လမ်းပစ်ကျန်ထုတ်	က	လမ်းတံတား	၄		၃၅၇	၃၅၇	၇၁၄
၅	ပျက်စီးနေသည့်	မ	ယဉ်ကျေးရေး	၅		၃၅၇	၃၅၇	၇၁၄

၉။ လူထုစီမံကိန်း၏ လာမည့် ( ၄ ) နှစ်အတွက် အကျုံးမဝင်သော ဦးစားပေး ဖွံ့ဖြိုးတိုးတက်မှု လုပ်ငန်း အစီအစဉ်များအားဖော်ပြပါ။

အဆင့်	ကျေးရွာအတွက် ဦးစားပေး ဖွံ့ဖြိုး တိုးတက်မှု လုပ်ငန်းစဉ်များ	အဆိုပြုသူ (အမျိုးသားများ/ အမျိုးသမီးများ/ အမျိုးသား+ အမျိုးသမီး)	အခန်းကဏ္ဍ
၁	အဆင့်မြှင့်တင်ရေး	မ	အခြေခံ
၂			
၃			
၄			
၅			

ခေါင်းဆောင်၊ ကျေးရွာစီမံကိန်းအထောက်အကူပြုကော်မတီမှအတည်ပြုသည်။

အမည် ဦးအောင် လက်မှတ် ဦးအောင် နေ့စွဲ ၁၁.၁၁.၂၀၂၁

အစည်းအဝေးမှတ်တမ်း



နေရာ - စီမံကိန်းရေးရာဌာန

အမှတ် - ၀၁၀/၈၀ ဖြူ - ၅၂၀၀

ရက်စွဲ - ၂၀.၇.၂၀၁၇

တက်ရောက်သူဦးရေ - ကျား - ၄၇ - မ - ၉၂

ပုဂ္ဂလိက - ၇၃၉

ဆွယ်နှုတ် စီမံကိန်းပိတ်ဆက်ခြင်း၊ စေတနာ့ဝန်ထမ်းတွေ့ချက်ခြင်း၊ လူမှုစွန့်စားခြင်း၊  
ခြင်း၊ ကရိယာ (CPRA) ဖြုတ်ချခြင်း၊ လူပုဂ္ဂိုလ်ခွင့်၊ စီမံကိန်းရေးရာဌာန၊ ဖြူ - ၅၂၀၀  
ကော်မတီဝင်ဖြစ်လာခဲ့သူတွေ့ချက်အတည်ပြုခြင်းများဖြုတ်ချခြင်းများ

ဆွေးနွေးသည့် အကြောင်းအရာ

- ၁။ ရေးရာဌာန၊ စီမံကိန်းဌာန၊ အဖွဲ့အစည်း၊ စေတနာ့ဝန်ထမ်းတွေ့ချက်ခြင်း၊ လူမှုစွန့်စားခြင်း၊  
ခြင်း၊ ကရိယာ (CPRA) ဖြုတ်ချခြင်း၊ လူပုဂ္ဂိုလ်ခွင့်၊ စီမံကိန်းရေးရာဌာန၊ ဖြူ - ၅၂၀၀  
ကော်မတီဝင်ဖြစ်လာခဲ့သူတွေ့ချက်အတည်ပြုခြင်းများဖြုတ်ချခြင်းများ
- ၂။ စီမံကိန်းရေးရာဌာန၊ စီမံကိန်းဌာန၊ အဖွဲ့အစည်း၊ စေတနာ့ဝန်ထမ်းတွေ့ချက်ခြင်း၊ လူမှုစွန့်စားခြင်း၊  
ခြင်း၊ ကရိယာ (CPRA) ဖြုတ်ချခြင်း၊ လူပုဂ္ဂိုလ်ခွင့်၊ စီမံကိန်းရေးရာဌာန၊ ဖြူ - ၅၂၀၀  
ကော်မတီဝင်ဖြစ်လာခဲ့သူတွေ့ချက်အတည်ပြုခြင်းများဖြုတ်ချခြင်းများ

-----  
-----  
-----

.....

.....

.....

.....

အ. ပါအဝေးဆုံးဖြတ်ချက်များ	ဆောင်ရွက်မည့်သူ
ဌာနတွင် ဆဲလ်ကျွမ်းကျင်မှုပိုင်ဆိုင်မှုနှင့် ဂေဟစနစ် ကျင့်သုံးခြင်း	ကျေးဇူးတင်သူ
စာသင်ကျောင်း ဖြစ်ပေါ်ခြင်း	။
ဌာနတွင် ဆဲလ်ကတ်	။
ကျွမ်းကျင်မှုထုတ်လုပ်ခြင်း	။
အခြားကျောင်း	။

  
 မတ်တင် ၁၀  
 ဦးကျော်စန်း



နောက်ဆက်တွဲ(၄) ခြားနားသောအပိုင်းများအတွက် ဦးစားပေးဖွံ့ဖြိုးရေးလုပ်ငန်းစဉ်

**အနှစ်ချုပ်**

မူရင်းသည်အား VPSC တွင်ထားရှိရပါမည်။အခြားဌာနများနှင့် ညှိနှိုင်းရန်အတွက် မိတ္တူအား TPIC သို့ပို့ရပါမည်။MIS data အနေဖြင့် သွင်းရန် မလိုအပ်ပါ။

	အဆင့်	လုပ်ငန်း	မည်သူဦးစားပေးလဲ	ကျေးဇူးတင်တာဝန်ခံသူ (သို့) အုပ်စု	ပြင်ပမှမည်သူ ထောက်ပံ့ မလဲ
အခြေခံအဆောက်အအုံ	၁	ရွာတွင်းလမ်းဖွဲ့ ဖို့ ဇွတ်	<input type="checkbox"/> မ <input type="checkbox"/> ကျား		မူရင်းပေးပို့ရန်
	၂	ရွာကျပ်လမ်း	<input type="checkbox"/> မ <input type="checkbox"/> ကျား		"
	၃	အုတ်တံတား	<input type="checkbox"/> မ <input type="checkbox"/> ကျား		"
	၄		<input type="checkbox"/> မ <input type="checkbox"/> ကျား		
	၅		<input type="checkbox"/> မ <input type="checkbox"/> ကျား		
အသက်မွေးဝမ်းကျောင်း/စိုက်ပျိုးရေး	၁		<input type="checkbox"/> မ <input type="checkbox"/> ကျား		
	၂		<input type="checkbox"/> မ <input type="checkbox"/> ကျား		
	၃		<input type="checkbox"/> မ <input type="checkbox"/> ကျား		
	၄		<input type="checkbox"/> မ <input type="checkbox"/> ကျား		
	၅		<input type="checkbox"/> မ <input type="checkbox"/> ကျား		
ကျန်းမာရေးနှင့် အာဟာရ	၁		<input type="checkbox"/> မ <input type="checkbox"/> ကျား		
	၂		<input type="checkbox"/> မ <input type="checkbox"/> ကျား		
	၃		<input type="checkbox"/> မ <input type="checkbox"/> ကျား		
	၄		<input type="checkbox"/> မ <input type="checkbox"/> ကျား		
	၅		<input type="checkbox"/> မ <input type="checkbox"/> ကျား		
ပညာရေး	၁	အုတ်တံတား ကဇွတ်	<input type="checkbox"/> မ <input type="checkbox"/> ကျား		မူရင်းပေးပို့ရန်
	၂		<input type="checkbox"/> မ <input type="checkbox"/> ကျား		
	၃		<input type="checkbox"/> မ <input type="checkbox"/> ကျား		

		<input type="checkbox"/> မ		
		<input type="checkbox"/> ကျား		
၆		<input type="checkbox"/> မ		
		<input type="checkbox"/> ကျား		
အမျိုး	၁	<input type="checkbox"/> မ		
		<input type="checkbox"/> ကျား		
	၂	<input type="checkbox"/> မ		
		<input type="checkbox"/> ကျား		
	၃	<input type="checkbox"/> မ		
		<input type="checkbox"/> ကျား		
၄		<input type="checkbox"/> မ		
		<input type="checkbox"/> ကျား		
၅		<input type="checkbox"/> မ		
		<input type="checkbox"/> ကျား		

ကလေးတို့၏ လုပ်ငန်းစဉ်များ

ကလေး	ရက်စွဲ	လုပ်ငန်းစဉ်အမျိုးအမည်	အချိန် (မိနစ်)			ပုဂ္ဂိုလ်	အောက်ဖျက်အချက်အလက် (ဖော်ပြချက်)	မှတ်ချက်
			စတင်	ပ	အကုန်			
<p>ကလေးအုပ်စု (၁)</p>	၁	ပုဂ္ဂိုလ်တစ်ဦး၏ လုပ်ငန်းစဉ်			၂	၂၀၂၀	ကလေးတစ်ဦး၏ လုပ်ငန်းစဉ်	
	၂	ကလေးတစ်ဦး၏ လုပ်ငန်းစဉ်				၂၀၂၀	၂၀၂၀	
	၃							
	၄							
	၅							
<p>ကလေးအုပ်စု (၂)</p>	၁	ကလေးတစ်ဦး၏ လုပ်ငန်းစဉ်			၂	၂၀၂၀	ကလေးတစ်ဦး၏ လုပ်ငန်းစဉ်	
	၂	ကလေးတစ်ဦး၏ လုပ်ငန်းစဉ်	၂				ကလေးတစ်ဦး၏ လုပ်ငန်းစဉ်	
	၃	ကလေးတစ်ဦး၏ လုပ်ငန်းစဉ်		၂		၂၀၂၀	ကလေးတစ်ဦး၏ လုပ်ငန်းစဉ်	
	၄							
	၅							
<p>ကလေးအုပ်စု (၃)</p>	၁							
	၂							
	၃							
	၄							
	၅							
<p>ကလေးအုပ်စု (၄)</p>	၁							
	၂							
	၃							
	၄							
	၅							

နောက်ဆက်တွဲ(၄)ခြားနားသောအပိုင်းများအတွက် ဦးစားပေးဖွံ့ဖြိုးရေးလုပ်ငန်းစဉ်

အနှစ်ချုပ်

မူရင်းသည်အား VPSC တွင်ထားရှိရပါမည်။ အခြားဌာနများနှင့် ညှိနှိုင်းရန်အတွက် မိတ္တူအား TPIC သို့ပို့ရပါမည်။ MIS data အနေဖြင့် သွင်းရန်မလိုအပ်ပါ။

	အဆင့်	လုပ်ငန်း	မည်သူဦးစားပေးလဲ	ကျေးရွာမှတာဝန်ခံသူ (သို့)အုပ်စု	ပြင်ပမှမည်သူ ထောက်ပံ့မလဲ
အခြေခံအဆောက်အအုံ	၁	ရွာတွင်းသင်္ကျောကလေးခင်းခြင်း နှင့် ရေမြှန်တည်ဆောက်ခြင်း	<input checked="" type="checkbox"/> မ <input checked="" type="checkbox"/> ကျား	ကျွန်းပင်သာ	လူထုပဟိုပြုစီမံကိန်း
	၂	အုတ်စီရေမြောင်း	<input checked="" type="checkbox"/> မ <input checked="" type="checkbox"/> ကျား	ကျွန်းပင်သာ	
	၃		<input type="checkbox"/> မ <input type="checkbox"/> ကျား		
	၄		<input type="checkbox"/> မ <input type="checkbox"/> ကျား		
အသက်မွေးဝမ်းကျောင်းမှု / စိုက်ပျိုးရေး	၁	ချေငွေ	<input checked="" type="checkbox"/> မ <input checked="" type="checkbox"/> ကျား	ကျွန်းပင်သာ	
	၂	အိမ်တွင်းမှုလုပ်ငန်း	<input checked="" type="checkbox"/> မ <input type="checkbox"/> ကျား	ကျွန်းပင်သာ	
	၃	စိုပျိုးရေးနည်းပညာ	<input checked="" type="checkbox"/> မ <input checked="" type="checkbox"/> ကျား	ကျွန်းပင်သာ	
	၄		<input type="checkbox"/> မ <input type="checkbox"/> ကျား		
ကျန်းမာရေးနှင့် အာဟာရ	၁		<input checked="" type="checkbox"/> မ <input type="checkbox"/> ကျား		
	၂		<input type="checkbox"/> မ <input type="checkbox"/> ကျား		
	၃		<input type="checkbox"/> မ <input type="checkbox"/> ကျား		
	၄		<input type="checkbox"/> မ <input type="checkbox"/> ကျား		
ပညာရေး	၁	မူကြိုကျောင်း	<input checked="" type="checkbox"/> မ <input checked="" type="checkbox"/> ကျား	ကျွန်းပင်သာ	
	၂	စာကြည့်တိုက်	<input checked="" type="checkbox"/> မ <input checked="" type="checkbox"/> ကျား	ကျွန်းပင်သာ	
	၃	စာသင်ကျောင်း အုတ်တံတိုင်းကာခြင်း	<input checked="" type="checkbox"/> မ <input checked="" type="checkbox"/> ကျား	ကျွန်းပင်သာ	
	၄		<input type="checkbox"/> မ <input type="checkbox"/> ကျား		
အခြား	၁	လူမှုကူညီရေးကား	<input checked="" type="checkbox"/> မ <input checked="" type="checkbox"/> ကျား	ကျွန်းပင်သာ	
	၂		<input type="checkbox"/> မ <input type="checkbox"/> ကျား		
	၃		<input type="checkbox"/> မ <input type="checkbox"/> ကျား		
	၄		<input type="checkbox"/> မ <input type="checkbox"/> ကျား		

ကျွန်းပင်စာအုပ်များ ပြန်လည်ထုတ်ဝေရေးအတွက် အကျိုးပေးသူများ၏ အကျိုးပေးမှုများကို စာတမ်းဖြင့် ဖော်ပြရန် ရည်ရွယ်ချက်ဖြင့် ဖြစ်ပေါ်လာခဲ့ပါသည်။

အမျိုးအမည်	စဉ်	အကျိုးပေးသူအမည်	အကျိုးပေးမှု (အကျိုးပေးမှု)			စာတမ်းအမျိုးအမည် (သို့) နှစ်	မှတ်ချက်
			ကျား	မ	ကျား+မ		
အကျိုးပေးသူများ (အကျိုးပေးသူများ)	၀	ကျွန်းပင်စာအုပ်များ ပြန်လည်ထုတ်ဝေရေးအတွက် အကျိုးပေးသူများ			၂	၂၀၁၉	ကျွန်းပင်စာအုပ်များ ပြန်လည်ထုတ်ဝေရေးအတွက် အကျိုးပေးသူများ
	၁						
	၂	ကျွန်းပင်စာအုပ်များ ပြန်လည်ထုတ်ဝေရေးအတွက် အကျိုးပေးသူများ	၂			၂၀၁၉	ကျွန်းပင်စာအုပ်များ ပြန်လည်ထုတ်ဝေရေးအတွက် အကျိုးပေးသူများ
	၃	ကျွန်းပင်စာအုပ်များ ပြန်လည်ထုတ်ဝေရေးအတွက် အကျိုးပေးသူများ	၂			၂၀၁၉	ကျွန်းပင်စာအုပ်များ ပြန်လည်ထုတ်ဝေရေးအတွက် အကျိုးပေးသူများ
	၄						
အကျိုးပေးသူများ (အကျိုးပေးသူများ)	၀	ကျွန်းပင်စာအုပ်များ ပြန်လည်ထုတ်ဝေရေးအတွက် အကျိုးပေးသူများ			၂	၂၀၁၉	ကျွန်းပင်စာအုပ်များ ပြန်လည်ထုတ်ဝေရေးအတွက် အကျိုးပေးသူများ
	၁	ကျွန်းပင်စာအုပ်များ ပြန်လည်ထုတ်ဝေရေးအတွက် အကျိုးပေးသူများ	၂			၂၀၁၉	ကျွန်းပင်စာအုပ်များ ပြန်လည်ထုတ်ဝေရေးအတွက် အကျိုးပေးသူများ
	၂						
	၃						
	၄						
အကျိုးပေးသူများ (အကျိုးပေးသူများ)	၀						
	၁						
	၂						
	၃						
	၄						
အကျိုးပေးသူများ (အကျိုးပေးသူများ)	၀						
	၁						
	၂						
	၃						
	၄						