

ပြည်ထောင်စုသမ္မတ မြန်မာနိုင်ငံတော်အစိုးရ
စိုက်ပျိုးရေး၊ မွေးမြူရေးနှင့် ဆည်မြောင်းဝန်ကြီးဌာန
ကျေးလက်ဒေသဖွံ့ဖြိုးတိုးတက်ရေးဦးစီးဌာန
ညောင်ဦးမြို့နယ်



လူထုဗဟိုပြုစီမံကိန်း

National Community Driven Development Project

(NCDDP)

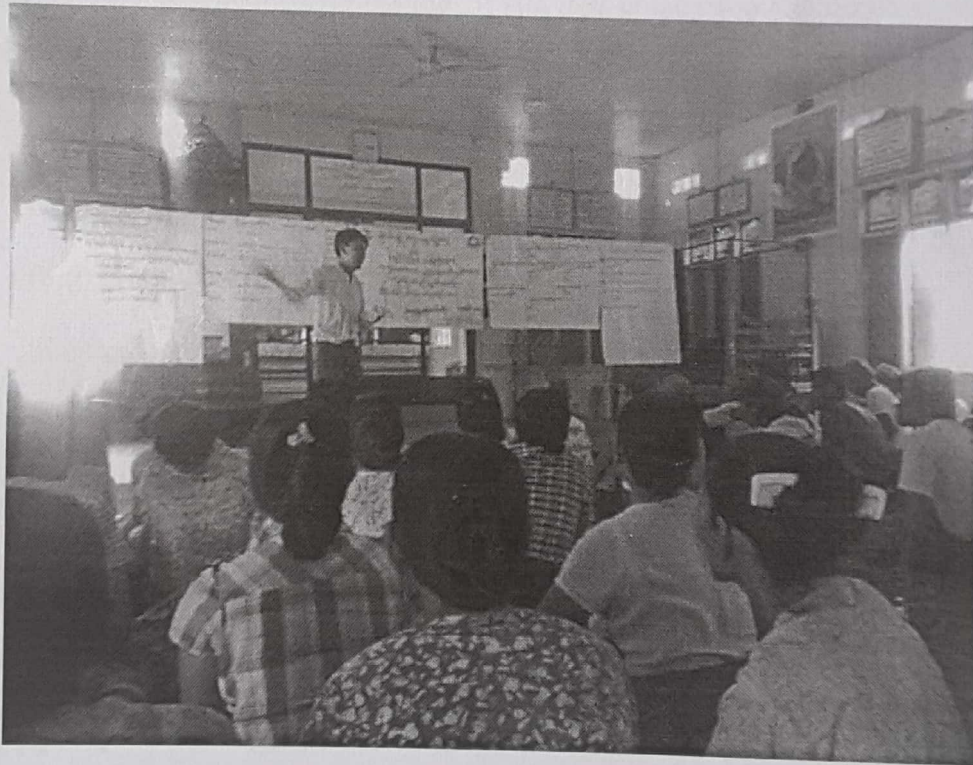

စတုတ္ထနှစ်စီမံကိန်းစက်ဝန်း၊ ကျေးရွာဖွံ့ဖြိုးရေးအစီအစဉ်

Village Development Plan (VDP)

မြေနီအုပ်စု၊ ကျွန်းဘိုကန်ကျေးရွာ

၂၀၁၈-ခုနှစ်

ညောင်ဦးမြို့နယ်

မာတိကာ

၁။ မြို့နယ်မြေပုံ

၂။ ကျေးရွာမြေပုံ (တည်နေရာ)

၃။ အုပ်စုတွင်ပါဝင်သောကျေးရွာများစာရင်း

၄။ ကျေးရွာအခြေခံအချက်အလက်များ (ကျေးရွာသမိုင်းကြောင်း)

၅။ လူထုပူးပေါင်းပါဝင်သော လူမှုဆန်းစစ်ခြင်းနှင့် အကဲဖြတ်ခြင်း လုပ်ငန်းစဉ် (PSA/PRA) အကျဉ်းချုပ်
ဇယား

၆။ ကျေးရွာဖွံ့ဖြိုးရေး အစီအစဉ်အတွက်အသုံးပြုခဲ့သော PRA tools များနှင့် တစ်ခုချင်းစီအတွက်
သုံးသပ်ချက်များ

(၆-၁) လူမှုရေးအရင်းအမြစ်ပြုမြေပုံနှင့်သုံးသပ်ချက်

(၆-၂) ဥစ္စာနေပိုင်ဆိုင်မှုခွဲခြားခြင်းနှင့်သုံးသပ်ချက်

(၆-၃) အဖွဲ့အစည်းချိတ်ဆက်မှုနှင့်သုံးသပ်ချက်

(၆-၄) ရာသီခွင်ပြု ပြုကွဲဒီဇိုင်းနှင့်သုံးသပ်ချက်

(၆-၅) ကျား/မရေးရာပင့်ကူနှင့်သုံးသပ်ချက်

(၆-၆) ပြဿနာသစ်ပင်နှင့်သုံးသပ်ချက်

(၆-၇) ကျား/မပိုင်ဆိုင်မှုသုံးသပ်ဆန်းစစ်ခြင်း(အရင်းအမြစ်သုံးစွဲမှုနှင့်အရင်းအမြစ်ထိန်းချုပ်မှုဇယား)

၇။ ကော်မတီဝင်များရွေးချယ်ခြင်းနှင့် ကျေးရွာဖွံ့ဖြိုးရေးအစီအစဉ်ဆောင်ရွက်မှုမှတ်တမ်းခါတ်ပုံများ

၈။ ကျေးရွာအချက်အလက် (ပုံစံ-၁)

၉။ စီမံကိန်းစက်ဝန်းအချိန်ဇယား (ပုံစံ-၂)

၁၀။ ကျေးရွာဖွံ့ဖြိုးရေး ဦးစားပေးအစီအစဉ် (ပုံစံ-၃)

၁၁။ အစည်းအဝေးမှတ်တမ်းများ

၁၂။ ကဏ္ဍအလိုက်ဦးစားပေးဖွံ့ဖြိုးရေးလုပ်ငန်းစဉ်များ

ညောင်ဦးမြို့နယ်လူထုဗဟိုပြု စီမံကိန်း

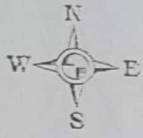

မြေပုံကျပေးရာ ဆက်စပ် မြေပုံ

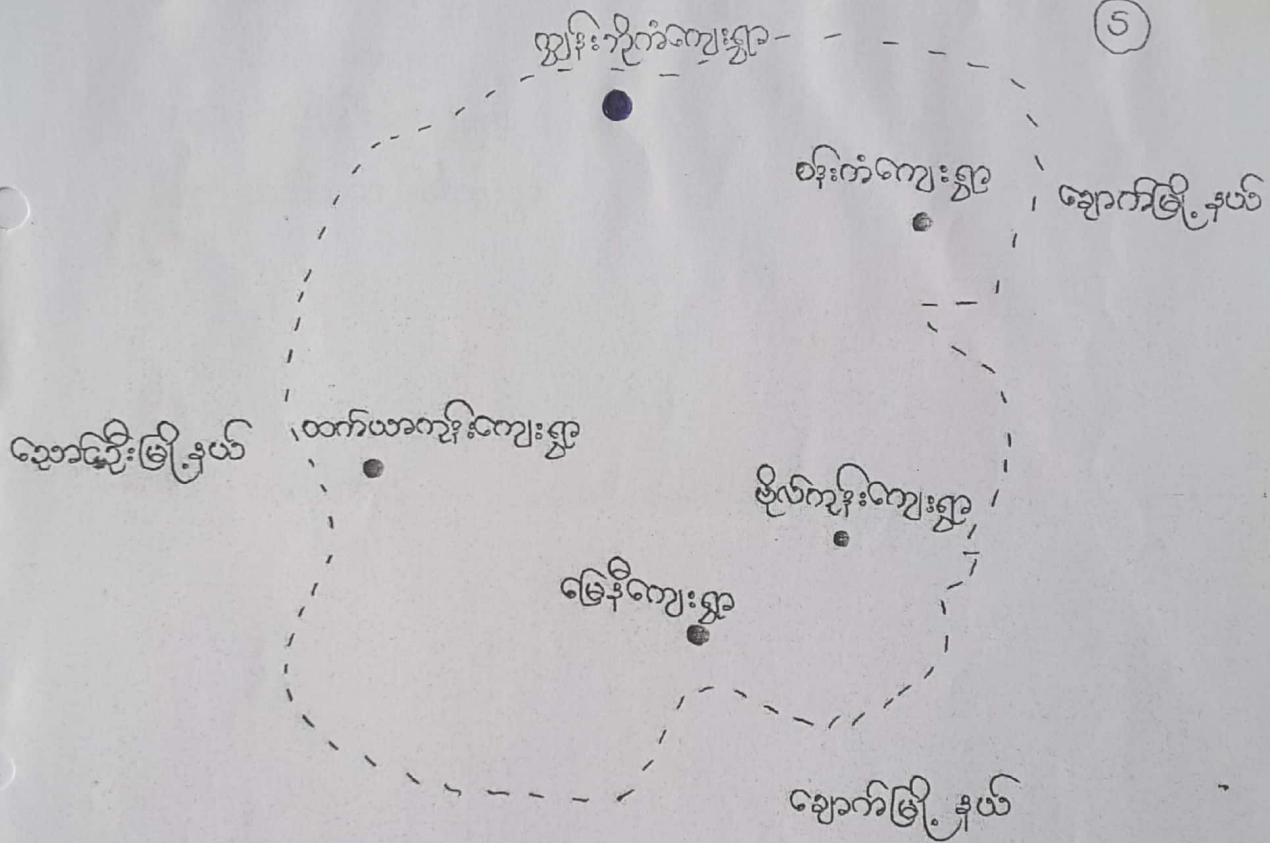
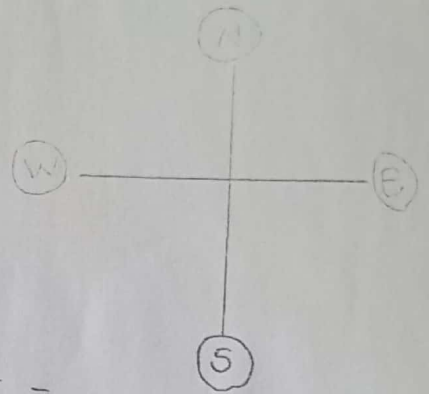

၃။ ဇွန်လအတွက် ပါဝင်သော ကျေးရွာစာရင်း

- (၁) ဇွန်ကျေးရွာ
- (၂) ဇွန်ကျေးရွာ
- (၃) ဇွန်ကျေးရွာ
- (၄) ဇွန်ကျေးရွာ
- (၅) ဇွန်ကျေးရွာ

လူထုပေါင်းစုံပါဝင်သော လူမှုဆန်းစစ်ကြေးနှင့် အခြေခံအုတ်မြစ်ဆိုင်ရာ
 (PRA / PRI) အကူအညီပေးခြင်း

ချွေးချွန်းချွန်း ဂျော့ရှား - ၇.၇.၂၀၁၈

စဉ်	အကြောင်းအရာ	ပုံစံ	အကြောင်းအရာ	ပတ်ဝန်းကျင်			အခြေခံအုတ်မြစ်
				လူမှု	စီးပွား	ပေါင်းစုံ	
၁	ကျေးရွာလူမှုမြေပုံ ရေ၊ လမ်း၊ အဆောက်အအုံ (social map Resource map)	၇ • ၄ • ၇၈	ကျေးရွာလူမှု ကျေးရွာအသားများ ကျေးရွာအထိမ်းအမှတ်များ	၁၅	၁၃	၂၈	ကျေးရွာနယ်နိမိတ်၊ အသားများ၊ ရေ၊ လမ်း၊ အဆောက်အအုံ၊ စသော ကျေးရွာ၏ လက်ရှိ အခြေအနေနှင့် ပိုင်ဆိုင်မှုနှင့် အခြေအနေများကို ရေးဆွဲ ဖော်ထုတ်ပါသည်။
၂	ကုသိုလ်စဉ် မြေပုံ (Seasonal Calendar)	၇ • ၄ • ၇၈	ကျေးရွာလူမှု ကျေးရွာအသားများ ကျေးရွာအထိမ်းအမှတ်များ	၁၆	၁၀	၂၆	ကုသိုလ်စဉ်စဉ်ကပြုလုပ်သည့် လုပ်ငန်းများ၊ လုပ်ငန်းများ၊ မြေပုံများ၊ လုပ်ငန်းများ၊ ပျက်စီးမှုနှင့် ပြုပြင်ထိန်းသိမ်းရေးများ
၃	ကျေးရွာ၏ အဆင့်မြေပုံ (Metric Ranking)	၇ • ၄ • ၇၈	အမျိုးအစားအရပ်ရပ် အမျိုးအစားအရပ်ရပ်	၁၃	၁၂	၂၅	ကျေးရွာလူမှုကျေးရွာအသားများ ကျေးရွာအသားများ အခြေခံ လူမှုအသားများ စီမံကိန်းလုပ်ငန်း များကို ညှိနှိုင်းတိုင် ဖော်ထုတ် ဆွဲချက်ပါသည်။

မှတ်တမ်းတင်၊ နည်းစနစ်များကို အသုံးပြု၍ အသုံးပြုခြင်းကို ရည်ရွယ်ချက်ဖြင့်

CPSC / PRT အဖွဲ့ချုပ်ချုပ်ချုပ်

လျှော့ချိတ်ဆက်ရေးစာ

စဉ်	အကြောင်းအရာ	ရှာဖွေမှု	ပြုလုပ်ရန်အချိန်	သတ်မှတ်ချက်			အခြားအချက်အလက်
				ကျား	မ	ပေါင်း	
၄.	အသွယ်အသွယ်၊ ချိတ်ဆက်ပုံ (Venn Diagram)	၇ . ၉ . ၇၈	ကျေးဇူးတင် ကျေးဇူးတင်များ ကော်မတီဝင်များ ကျေးဇူးတင်ချုပ် ကျေးဇူးတင်များ	၇၉	၇၇	၉၆	ကျေးဇူးတင်များတွင် ပြုစု ထား လူမှုအသွယ်အသွယ်၊ နှင့် ကျေးဇူးတင် အကြား ချိတ်ဆက်မှုကို ထပ်မံ ဖြည့်ဆည်းပေးရန် ဖော်ပြ နိုင်ပါသည်။
၅.	လူမှုစီးပွားအ ဆင့်တင်မှု ခြင်း (Wealth Ranking)	၇ . ၉ . ၇၈	ချမ်းသာစွာ အလုပ်အကိုင် စွမ်းပါး	၇၆	၇၆	၉၆	ကျေးဇူးတင်များဖြင့် လူမှုစီးပွား အကြား ငွေကြေး ပစ္စည်းပစ္စည်း အဆင့်တင်မှု၊ ဦးစီးမှု အဆင့် ပုံစံ၊ ဤအကြောင်းဖြင့် ကျေးဇူး အတွက် လိုအပ်သည့်အခြေ ရပ်များ အစီအစဉ်များကို ထည့်သွင်းစဉ်းစားနိုင်ရန် ဆုံးဖြတ်ပါသည်။
၆.	ပုံစံအစီအ စဉ် (Spider Web)	၇ . ၉ . ၇၈	ကျေးဇူးတင် ကျေးဇူးတင်များ အမျိုးအစား အုပ်စု အမျိုးအစားအုပ်စု	၇၀	၇၇	၉၇	အမျိုးအစားနှင့် အမျိုးအစား များအကြား အလုပ်အကိုင်အ ခြေအလမ်းတန်းတူအဖွဲ့ အစည်း၊ ပညာသင်ကြားနိုင် မှု၊ ၅၀ လုံခြုံမှုပေးရန် အခြေအနေ အရပ်ရပ်ကို ဆွေးနွေးပါသည်။

ပစ္စည်း ခွဲခြမ်းစိတ်ဖြာပုံ

စဉ်	အုပ်စု	ပိုင်ဆိုင်မှု	အိမ်ထောင်စု	ဂရုစိုက်မှု
၁။	<u>ပြောလည်သောအုပ်စု</u>	အုပ်စုပိုင်ဆိုင်မှု: ၁ ဆိတ်, ၂ ယာမေ	၄၀	
၂။	<u>အသံနှင့် အတေးပြောလည်သောအုပ်စု</u>	ဆိတ်, ဖုန်း, ဆိုင်တယ်, ထန်း, ဂျက်ဖိုး, ထန်း, ဂျက်တာ	၇၀	
၃။	<u>ဖွဲ့စည်းပါသောအုပ်စု</u>	လက်ကိုင်, လက်စာ	၆၅	
		<u>ဦးဆောင်ဆွေးနွေးသူ</u> <u>ပါဝင်ဆွေးနွေးသူ</u>		

၆၀) ဥစ္စာရေးရာနှင့် အားပေးမှုအဖွဲ့အစည်းများအတွက် သုံးသပ်ချက်

ဖြေဆိုချက်

၇၀၀၅ ခုနှစ်၊ ဇူလိုင်လ ၂၀၁၈

အိုကုန်း၊ ဇေယျာရွာ

အိုကုန်း၊ ဇေယျာရွာ၏ ဥစ္စာရေးရာနှင့် အားပေးမှုအဖွဲ့အစည်းများသည်

ပျံ့နှံ့ရေးအဖွဲ့ (PRA Tools) တွင် အခြေခံအုတ်မြစ်များပါဝင်ကြသည်။

ဥစ္စာရေးရာနှင့် အားပေးမှုအဖွဲ့အစည်းတွင် -

ပျံ့နှံ့ရေးအဖွဲ့နှင့် အခြေခံအုတ်မြစ်များပါဝင်ပြီး ခိုင်ခံ့မှုရှိစေရန်အတွက် အောက်ဖော်ပြပါအတိုင်း အခြေခံအုတ်မြစ်များပါဝင်ပါသည်။

ထို့အပြင် ဇေယျာရွာအတွင်းရှိ ပျံ့နှံ့ရေးအဖွဲ့အစည်းများသည် အောက်ဖော်ပြပါအတိုင်း အခြေခံအုတ်မြစ်များပါဝင်ပြီး ခိုင်ခံ့မှုရှိစေရန်အတွက် အောက်ဖော်ပြပါအတိုင်း အခြေခံအုတ်မြစ်များပါဝင်ပါသည်။

သုံးသပ်ဆွေးနွေးပါသည်။

အဖွဲ့အစည်း ချိတ်ဆက်ပြု ဗန်းကားချုပ်

ကျေးရွာ - ကျွန်းပင်ကန်

အုပ်စု - ၆ ဖြန့်

ရက်စွဲ - ၇.၇.၂၀၁၈

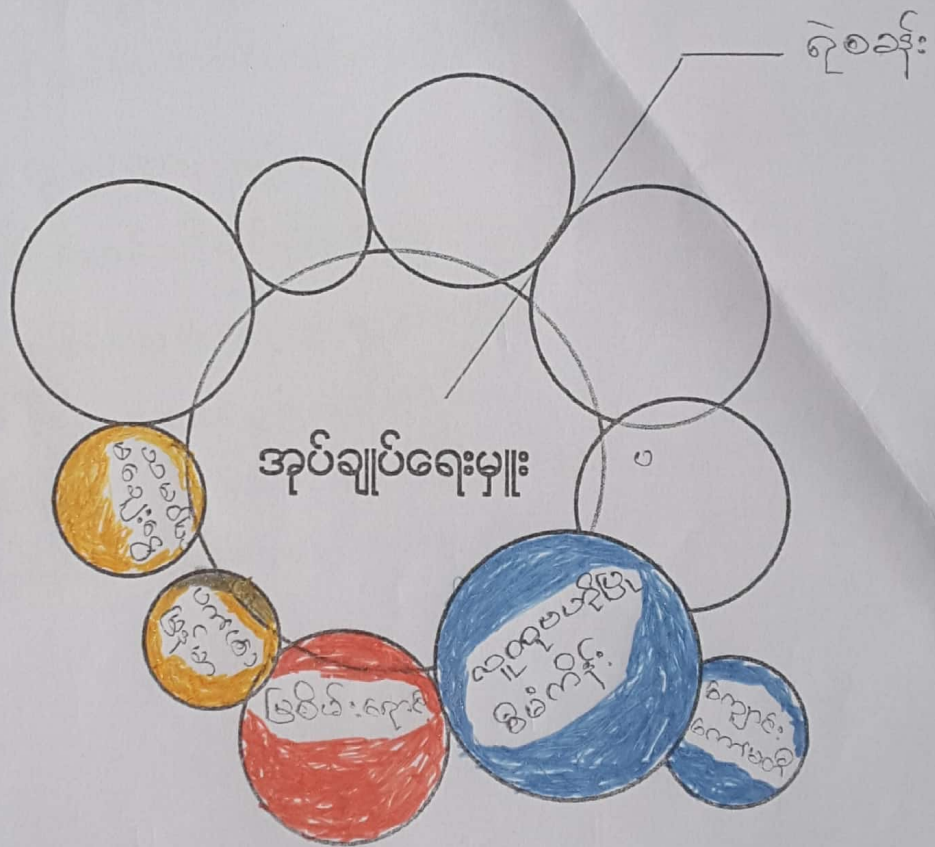

ပါဝင်ဆွေးနွေးသူများ - ကျေးရွာလူထု

ရာသီခွင်ပြ ပြက္ခဒိန်

ကျေးဇူးတင်အမည် = **ကျွန်းဘိလိန်**

အုပ်စု အမည် = **၆ ဖြန့်**

ရက်စွဲ **၂၀၁၉.၁၂.၁၆**

အကြောင်းအရာ	တန်ဖိုး	ကဆုန်	နယုန်	ဝါဆို	ဝါခေါင်	တော်သလင်း	သီတင်းကျွတ်	တန်ဆောင်မုန်း	နတ်တော်	ပြာသို	တပို့တွဲ	တပေါင်း
ခါတလေပြန်	*	*	*				*	*	*	*	*	
စိုက်ပျိုးချိန်			*	*	*	*	*	*	*	*	*	
ရေစားပါးချိန်	*									*	*	*
တဖိုးပန်းဆန် သွယ်လေ့		*	*	*	*							
ထွက်ပေးချိန်	*	*							*	*	*	*

ရာသီခွင်ပြ ဖြေကုန်ရာ သုံးသပ်ချက်

ရာသီခွင်ပြ ဖြေကုန်ရာ ဆွေးနွေးခြင်းဖြင့်

- (၁) မည်သည့်လများတွင် ရေရှားသည်၊ မည်သည့်လများတွင် ရေပေါများသည်ကို သိနိုင်ခြင်း
- (၂) မည်သည့်လတွင် စိုက်ပျိုးသည်၊ မည်သည့်လများတွင် ရိုတ်သီးဖော်သည်ကို သိနိုင်ခြင်း
- (၃) မည်သည့်လများတွင် ထင်ရှားကောင်းသည်၊ မည်သည့်လများတွင် အလုပ်ကိုင်ရှားပါးသည်ကို သိနိုင်ခြင်း
- (၄) မည်သည့်လများတွင် လမ်းပန်းဆက်သွယ်ရေးကောင်းသည်၊ မကောင်းသည်ကို သိနိုင်ခြင်း
- (၅) မည်သည့်လများတွင် ပွဲစားများ ကျင်းပသည်ကို သိနိုင်ခြင်း
- (၆) မည်သည့်လများတွင် ကျန်းမာရေးမကောင်း ဖြစ်တက်သည်ကို သိနိုင်ခြင်း
စသည် ကျေးဇူးလူထု၏ တစ်နှစ်တာ လုပ်ပတ်မှု ပုံစံကို အခြေခံဖျင့်
သိရှိနိုင်သည်အတွက် စီမံကိန်းလုပ်ငန်းများ ကနောင်အတည်ဖော်ရန်
လများ စွဲချယ်ရာတွင် များစွာ ကကျေညာစေနိုင်ကြောင်း သုံးသပ်
လိုက်ပါသည်။

ကျား ၊ မ ရေးရာပင့်ကူအိမ် နှိုင်းယှဉ်ခြင်း

ကျေးရွာ - ကျွန်းသိုကန်

အုပ်စု - ၆ မြေစို

ရက်စွဲ ၊ ၂၆.၇.၇၄

အမျိုးသား -> ■

အမျိုးသမီး -> ■

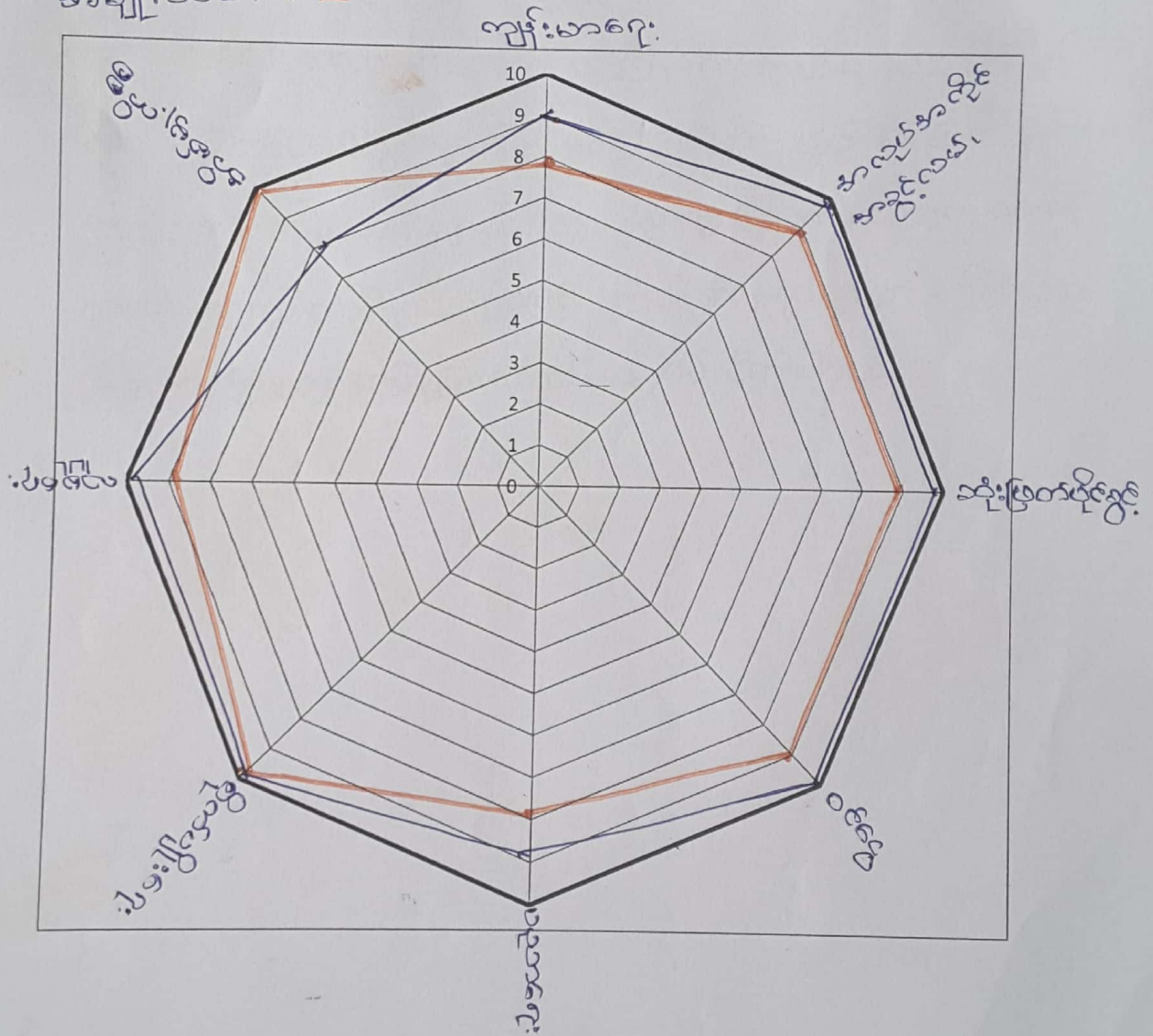

ကျား၊ မ အခန်း ကဏ္ဍပြ ယုံကြည်စိမ် သုံးသပ်ချက်

ကဏ္ဍတစ်ခုချင်းစီတွင် အမျိုးသား၊ အမျိုးသမီးများ၏ -

(က) ပါဝင်ဆောင်ရွက်မှု

(ခ) ခေါင်းဆောင်မှု

(ဂ) အခွင့်အရေးရရှိမှု

(ဃ) ဆုံးဖြတ်ချက်ချပိုင်ခွင့်

(င) အာသာဇေးဆိုင်ရာ ယုံကြည်ကိုးကွယ်မှု စသည်တို့ကို

ကားချပ်တစ်ခုပေါ်တွင် ရလဒ် (နမူနာ) ဖြင့် ဒီဂရီ ယှဉ် ဖော်ပြထားခြင်းက အမျိုးသား၊ အမျိုးသမီးများ၏ အားနည်းချက်၊ ကာသာချက်များကို အပေါင်းတစ်ဦးတည်း သိရှိရသဖြင့် အကျိုးကျေးဇူးများစွာ ရရှိနိုင်သော လူ့ မှုဆန်းစစ်ချက် တစ်ခုဖြစ်ကြောင်း သုံးသပ်လိုက်ပါသည်။

ပြာသာဒ် - ကျန်းမာရေး

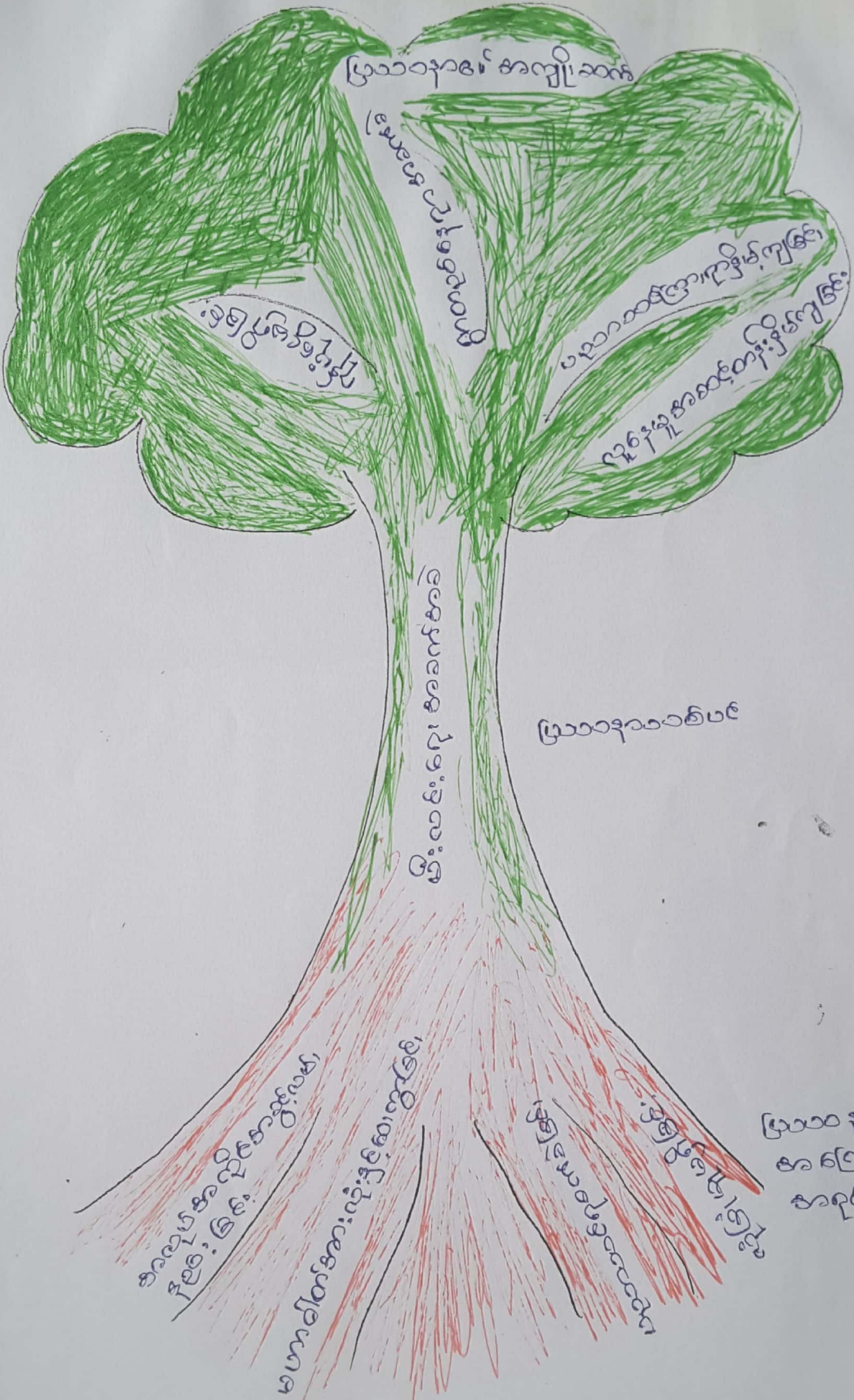

ပြဿနာသစ်ပင် ရေးဆွဲခြင်း သုံးသပ်ချက်

ပြဿနာသစ်ပင် ရေးဆွဲ၊ ဆွေးနွေးခြင်းကြောင့်

(၁) ပြဿနာဖြစ်စေသော အကြောင်းရင်းများကို သိရှိရခြင်း

(၂) ပြဿနာ၏ ကျိုးကြောင်းများကို သိရှိရခြင်း

(၃) ပြဿနာ ဖြေရှင်းနိုင်သော နည်းလမ်းကိုပါ တပါတည်း သိရှိနိုင်ခြင်း

စသည့် အကြောင်းကရာ ကျိုးကြောင်းကို ဂရုစိုက်စေရန်နှင့်

အကျိုးရှိသော ဂုဏ်သတ္တိများဖြင့် တစ်ခုဖြစ်ကြောင်း သုံးသပ်နိုင်

ပါသည်။

ကျား / မ ပိုင်ဆိုင် နှုတ်ဇယား

ကျား / မ ပိုင်ဆိုင် နှုတ်ဇယား

ကျား / မ ပိုင်ဆိုင် နှုတ်ဇယား

အမျိုးအမည်	အမျိုးအမည်	အမျိုးအမည်	အမျိုးအမည်
ကျား	မ	ကျား	မ
သို့ဇကယ်	ရွှေထည်	သို့ဇကယ်	ရွှေထည်
ဖုန်း	အထက်အစာစာ	ဖုန်း	အထက်အစာစာ
ထန်းပင်	သိပ်	ထန်းပင်	သိပ်
	အိမ်တွင်း		အိမ်တွင်း
	မစုစု		မစုစု

ညွှန်ကြားမှုဦးစီးဌာန၊ နေပြည်တော်၊ ဝန်ကြီးဌာန၊ ဝန်ကြီးရုံး၊ ဝန်ကြီးဌာန

ကြေးနီအုပ်စု

ရက်စွဲ၊ ၁၇.၇.၁၈

အကြောင်းအရာ

အကြောင်းအရာ ဝန်ကြီးဌာန၊ နေပြည်တော်၊ ဝန်ကြီးဌာန၊ ဝန်ကြီးရုံး၊ ဝန်ကြီးဌာန

အကြောင်းအရာ (PRA Tools) ကွန်ပရက်ဆစ်ရေးရာ

ညွှန်ကြားမှုဦးစီးဌာန၊ ဝန်ကြီးဌာန၊ ဝန်ကြီးရုံး

အကြောင်းအရာ ဝန်ကြီးဌာန၊ နေပြည်တော်၊ ဝန်ကြီးဌာန၊ ဝန်ကြီးရုံး

အကြောင်းအရာ ဝန်ကြီးဌာန၊ နေပြည်တော်၊ ဝန်ကြီးဌာန၊ ဝန်ကြီးရုံး

အကြောင်းအရာ ဝန်ကြီးဌာန၊ နေပြည်တော်၊ ဝန်ကြီးဌာန၊ ဝန်ကြီးရုံး

အကြောင်းအရာ ဝန်ကြီးဌာန၊ နေပြည်တော်၊ ဝန်ကြီးဌာန၊ ဝန်ကြီးရုံး

အကြောင်းအရာ ဝန်ကြီးဌာန၊ နေပြည်တော်၊ ဝန်ကြီးဌာန၊ ဝန်ကြီးရုံး

ကော်မတီဝင်များရွေးချယ်ခြင်းနှင့်ကျေးရွာဖွံ့ဖြိုးရေးအစီအစဉ်
ဆောင်ရွက်မှုမှတ်တမ်း

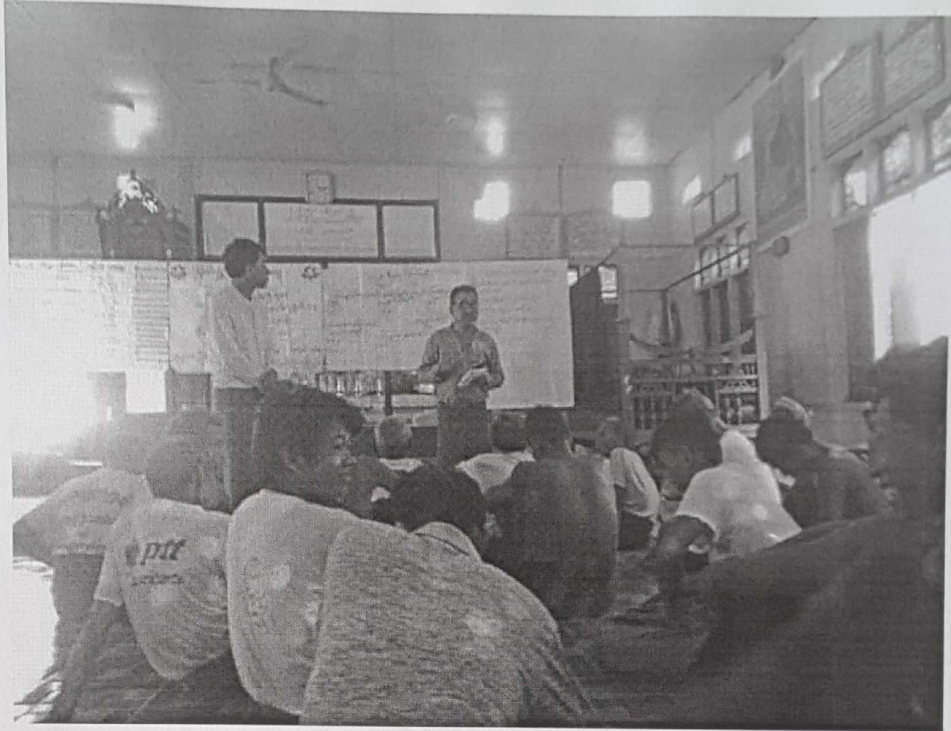

စဉ်	အမည်	ရာထူး/တာဝန်	ကျေးဇူး	ဖုန်းနံပါတ်
၁၀	ဦးထီးလှိုင်	ကျေးဇူးစီ/ဟောက် ခေါင်းဆောင်	ကျွန်းဘိုကန်	၀၉-၇၇၄၇၇၂၂၈၀
၂၀	ဝေါ်စန်းဦး	ကျေးဇူးစီ/ဟောက် ခေါင်းဆောင်	"	၀၉-၇၇၄၇၇၂၂၈၀
၃၀	ဦးဖိုးစော	ဝယ်ယူရေးခွဲအဖွဲ့ဝင် ခေါင်းဆောင်	"	၀၉-၇၇၇၂၂၈၆၇
၄၀	မစန်းစင်	မှတ်တမ်းစီစဉ်	"	၀၉-၄၅၆၇၁၃၁၇၂
၅၀	မဝဝလှိုင်	အဖွဲ့ဝင်	"	၀၉-၇၇၅၆၆၂၀၅၆
၆၀	ဦးတင်ညွန့်	အောင်မြင်စွာဖြည့်ကြားရေး အဖွဲ့အစည်းခေါင်းဆောင်	"	၀၉-၇၆၁၃၈၇၁၆၅
၇၀	ဦးဖြူစန်း	အဖွဲ့ဝင်	"	၀၉-၇၈၇၀၀၂၇၈၀
၈၀	ဝေါ်တင်စန်း	အဖွဲ့ဝင်	"	၀၉-၇၈၇၀၀၂၇၈၀
၉၀	ဦးမောင်စိုး	လည်ထောက်စီစဉ်ရေး အဖွဲ့အစည်းခေါင်းဆောင်	"	၀၉-၇၇၂၆၃၅၂၈၀
၁၀၀	ဦးစိုးညွန့်	အဖွဲ့ဝင်	"	၀၉-၇၇၀၄၇၆၇၇
၁၀၁	ဝေါ်မာမာစော	အဖွဲ့ဝင်	"	၀၉-၇၇၀၄၇၆၇၇
၁၀၂	ဦးဌေးလွင်	အဖွဲ့အစည်းဖြည့်ကြားရေး	"	၀၉-၇၅၃၁၇၇၆၆၇
၁၀၃	ဝေါ်ခိုင်မာ	အဖွဲ့အစည်းဖြည့်ကြားရေး	"	၀၉-၇၅၃၁၇၇၆၆၇
၁၀၄	ဦးစိုဌေး	အဖွဲ့အစည်း ဝန်ထမ်း	"	၀၉-၇၇၇၁၇၆၇၀၂
၁၀၅	ဝေါ်နီလာစွာ	အဖွဲ့အစည်း ဝန်ထမ်း	"	၀၉-၇၇၇၁၇၆၇၀၂
၁၀၆	ဦးဝဝလှိုင်	ကျေးဇူး စာရင်းကိုင်	"	၀၉-၇၇၀၃၆၄၆၇၂

ပုံစံ - ၀ - ၁ ကျေးရွာအစုပြင်အချက်အလက်များ (Form PC 1)

လက်ညှိုးရက် ကျေးရွာအစုအဝေးကို ပထမဆုံးစိတ်ထက်စရိ သွားရောက်ဆောင်ရွက် လူထုဝယ်ယူရေးသည် ကျေးရွာ ခေါင်းဆောင်များအား ကျေးရွာအချက်အလက်များကို မေတ္တာရပ်ခံ၍ တောင်းခံရသည်။ ဤအချက်အလက်များကို ပိမိကိန်း ခိတ်ဆက်အစည်းဝေးမတိုင်မီတောင်းခံရမည်။ ပိမိကိန်းခိတ်ဆက်အစည်းဝေးတွင် လူထုဝယ်ယူရေးများသည် ဤအချက်အလက် များအား ဝစ်ဆေးပြီး မှန်ကန်အောင်ပြုလုပ်ရမည်။ ပြီးနောက်တွင် လူထုဝယ်ယူရေးမှူးမှ သတင်းအချက်အလက်ထဲသို့ Tablets မှ တစ်ဆင့် ဖြည့်လွှင်းရမည်။

ကျေးရွာခေါင်းဆောင် အမည် ဦး လှဝင်း	ကျေးရွာခေါင်းဆောင်၏ ဖုန်းနံပါတ် ၀၇-၇၇၅၃၆၀၁၃၆	လူထုဝယ်ယူရေးမှူး၏ အမည် ဦးတွန်းလင်း၊ ဝ.အောင်
ပြည်နယ်/တိုင်းဒေသကြီး မန္တလေး	မြို့နယ် ညောင်ဦး	ကျေးရွာအုပ်စု ၆ ဇွန်
		ကျေးရွာ ကျေးရွာအုပ်စု

က။ လူဦးရေ

လူမျိုးစု	အိမ်ထောင်စုအရေအတွက်	ကိုးကွယ်သည့်ဘာသာ	အိမ်ထောင်စုအရေအတွက်
လူမျိုးစု (၁) ----- မြန်မာ	147	ဘာသာ (၁) -----	147
လူမျိုးစု (၂) -----		ဘာသာ (၂) -----	
လူမျိုးစု (၃) -----		ဘာသာ (၃) -----	
လူမျိုးစုရော -----		ဘာသာရော -----	
အခြား			
	အရေအတွက်		
မသန်စွမ်းသူများ	၇		
သက်ကြီးရွယ်အိုများ (၂ နှစ် နှင့် အထက်)	၃၅		
စစ်ဘေးရှောင်			

	အမျိုးသား (အရေအတွက်)	အမျိုးသမီး (အရေအတွက်)
လူဦးရေ	189	184
လူမျိုးစု (၁) -----		
လူမျိုးစု (၂) -----		
လူမျိုးစု (၃) -----		
အခြား		
အိမ်ထောင်ဦးစီး	120	27

၁:၀၀

၁:၃၀

(ဆ) ပတ်ပန်းကျင်ဆိုင်ရာ သဘာဝဘေးအန္တရာယ်
ဤကျေးရွာတွင် ရေကြီးခြင်းကဲ့သို့ သဘာဝဘေးအန္တရာယ်ကျရောက်ဖူးခြင်း ရှိပါသလား။
 မရှိပါ ရှိပါသည် ရှိလျှင်ဖော်ပြပါ မရှိပါ။

(ဇ) ကျေးရွာတွင် ဖွဲ့စည်းထားသော အဖွဲ့အစည်းများ
လူထုပဟိုပြုစီမံကိန်းမတိုင်မီ ဤကျေးရွာတွင် ကျေးရွာဖွံ့ဖြိုးရေးအတွက် အစိုးရ (သို့) ရွာသားများကိုယ်တိုင် (သို့) စီမံကိန်းကော်မရှု
ဖွဲ့စည်းထားသည် အဖွဲ့အစည်းများရှိပါသလား။

- (၁) -----
- (၂) -----
- (၃) -----
- (၄) -----

(ဈ) အထွေထွေအုပ်ချုပ်ရေး ဦးစီးဌာန (GAD) မှ မှတ်တမ်းတင်ထားခြင်း
ဤကျေးရွာသည် အထွေထွေအုပ်ချုပ်ရေး ဦးစီးဌာန (GAD) မှ မှတ်တမ်းတင်ထားမှု ရှိပါသလား။
 မရှိပါ ရှိပါသည်

ကျေးရွာခေါင်းဆောင်

အမည်

ဦးလှစစ်

လက်မှတ်

[Signature]

နေ့စွဲ

၂၅.၉.၁၇

လူထုစည်းရုံးရေးမှူး

အမည်

ဦးကျော်ထင်၊ အောင်

လက်မှတ်

[Signature]

နေ့စွဲ

၂၅.၉.၁၇

ပုံစံ - ၀ - ၂ - စီမံကိန်းစက်ဝန်းအချိန်ဇယား (PC 2)

လမ်းညွှန်ချက်၊ သက်ဆိုင်ရာလူထုစည်းရုံးရေးမှူး/လက်ထောက်နည်းပညာမှူးများမှ စီမံကိန်းစက်ဝန်းအဆင့်တစ်ရပ်ပြီးစီးတိုင်း ကျေးရွာနှင့် ကျေးရွာအုပ်စုအတွက် ဤပုံစံကို ပြည့်သွင်းရမည်။

စည်းရုံးရေးမှူး/ဝန်ထမ်း အမည် ဦးထွန်းလေး၊ ဒေသာ

နေ့စွဲ ၂၀၂၄.၀၉.၁၇ စက်ဝန်းအားအမှတ်ဖြစ်ပါ စက်ဝန်း(၁) စက်ဝန်း(၂) စက်ဝန်း(၃) စက်ဝန်း(၄) စက်ဝန်း(၅)

ပြည်နယ်/တိုင်း မန္တလေး၊ မြို့နယ် ပုသိမ်၊ ကျေးရွာအုပ်စု မန္တလေးမြို့နယ်

စီမံကိန်းဆောင်ရွက်မှုအဆင့်များ	နေ့စွဲ		အစည်းအဝေးတွင်တက်ရောက်သူအရေအတွက်					အိမ်ထောင်စု	အိမ်ထောင်စုပေါင်း	အိမ်ထောင်စု %
	စတင်သည့် နေ့	ပြီးဆုံးသည့် နေ့	အမျိုးသား အရေအတွက်	အမျိုးသမီး အရေအတွက်	အိမ်ထောင်စု အရေအတွက်	လူမျိုးစုတက်ရောက်သူ အရေအတွက် နှင့် လူမျိုးစုအမည်	အိမ်ထောင်စု			
၁။ ကျေးရွာစီမံကိန်း မိတ်ဆက်အစည်းအဝေး	၂၀.၀၉.၁၇	၂၀.၀၉.၁၇	၈၅	၇၀	၁၅၅					
၂။ ကျေးရွာဖွံ့ဖြိုးရေး စီမံချက်ရေးဆွဲခြင်း အစည်းအဝေး	၂၀.၀၉.၁၇	၂၀.၀၉.၁၇	၆၃	၇၈	၁၄၁					
၃။ ကျေးရွာအုပ်စု လုပ်ငန်းဆုံးဖြတ်ချက်ချသည့် အစည်းအဝေး	၂၀.၁၀.၁၇	၂၀.၁၀.၁၇	၉	၇	၁၆	ဗမာ				
၄။ မြို့နယ်အဆင့် စီမံကိန်းရေးဆွဲရေး နှင့် အကောင်အထည်ဖော်ရေးကော်မတီ၏ စီမံကိန်း သုံးသပ်မှု အစည်းအဝေး	၂၃.၁၁.၁၇	၂၃.၁၁.၁၇								မလို
၅။ မြို့နယ် စီမံကိန်းရေးဆွဲရေး နှင့် အကောင်အထည် ဖော်ရေး ကော်မတီ၏ဆုံးဖြတ်မှုကို ရွာသို့ အသိပေး အကြောင်းကြားသည့် အစည်းအဝေး	၂၃.၁၁.၁၇	၂၃.၁၁.၁၇								မလို
၆။ စီမံကိန်းလုပ်ငန်းခွဲစီမံချက်ရေးဆွဲခြင်း အစည်းအဝေး										မလို
၆.၁။ စီမံကိန်းလုပ်ငန်း အကောင်အထည်ဖော် ရေးအစီအစဉ် ရေးဆွဲခြင်း	၂၃.၀၉.၁၇	၂၃.၀၉.၁၇								မလို
၆.၂။ ဝယ်ယူရေးအစီအစဉ် ရေးဆွဲခြင်း	၂၅.၁၁.၁၇	၂၅.၁၁.၁၇								မလို

၆.၃။ ဘဏ္ဍာရေးကုန်ကျမှု လျာထားအစီအစဉ် ရေးဆွဲခြင်း	15.2.18												
၆.၄။ ပြင်/ထိန်းအစီအစဉ် ရေးဆွဲခြင်း													
၇။ စီမံကိန်းလုပ်ငန်းခွဲ တိုးတက်မှု စောင့်ကြည့် အစည်းအဝေး	မလို့	မလို့	မလို့	မလို့	မလို့	မလို့	မလို့	မလို့	မလို့	မလို့	မလို့	မလို့	မလို့
၇.၁။ အစည်းအဝေး ပထမအကြိမ်	15.3.18												
၇.၂။ အစည်းအဝေး ဒုတိယအကြိမ်	20.3.18												
၇.၃။ အစည်းအဝေး တတိယအကြိမ်	25.3.18												
၇.၄။ အစည်းအဝေး ဒုတိယအကြိမ်													
၇.၅။ အစည်းအဝေး တတိယအကြိမ်													
၈။ စီမံကိန်းလုပ်ငန်းခွဲ အပြီးသတ်စစ်ဆေးခြင်း အစည်းအဝေး	30.3.18	30.3.18											
၉။ လူထုစစ်ဆေးပွဲအစည်းအဝေး	30.3.18	30.3.18											

ယူဇာ: (PC 2)

ပုံစံ - ၀-၂ - စီမံကိန်းစက်ဝါ

လမ်းညွှန်များ၊ သက်ဆိုင်ရာလူငယ် ကျေးရွာအုပ်စုအတွက် ဤပုံစံကို ဖြည့်သွင်းရမည်။

စည်းရုံးရေးမှူး/လက်ထောက်နည်းပညာရေးမှူးဝန်ထမ်း: ၇၀၉.၁၈

မြည်နယ်/တိုင်း: ဆွေဝလေး၊ မြို့နယ်: ရွှေဘို

စီမံကိန်းစက်ဝန်အဆင့်တစ်ခုစီ ငြိမ်းစိမ်းတိုင်းကျေးရွာနှင့်

စည်းရုံးရေးမှူး/လက်ထောက်နည်းပညာ: စီမံကိန်းစက်ဝန်အဆင့်တစ်ခုစီ ငြိမ်းစိမ်းတိုင်းကျေးရွာနှင့်

အမှတ်ဖြစ်ပါ စက်ဝန်(၁) စက်ဝန်(၂) စက်ဝန်(၃)

ကျေးရွာ: ရွှေဘို၊ မြို့နယ်: ရွှေဘို

စီမံကိန်းဆောင်ရွက်မှုအဆင့်များ	စတင်သ		ပြီးဆုံးသည်		အချို့အခါ
	နေ့	ရက်	နေ့	ရက်	
၁။ ကျေးရွာစီမံကိန်း မိတ်ဆက်အစည်းအဝေး	၁၀.၁.၁၈	၁၅	၁၇.၅.၁၈	၁၅၀	အချို့အခါ
၂။ ကျေးရွာဖွံ့ဖြိုးရေး စီမံချက်ရေးဆွဲခြင်းအစည်းအဝေး	၈.၁.၁၈	၅၅	၉.၅.၁၈	၅၅	အချို့အခါ
၃။ ကျေးရွာအုပ်စု လုပ်ငန်းဆုံးဖြတ်ချက်ချသည့်အစည်းအဝေး					
၄။ မြို့နယ်အဆင့်စီမံကိန်းရေးဆွဲရေးနှင့်အကောင်အထည်ဖော်ရေးကော်မတီ၏ စီမံကိန်း	၁၆.၇.၁၈		၁၆.၇.၁၈		မလို

ရည်အဝေးတွင်တက်ရောက်သူအရေအတွက်				
အိမ်ထောင်စုအရေအတွက်	လူပုဂ္ဂိုလ်တက်ရောက်သူအရေအတွက်နှင့် လူပုဂ္ဂိုလ်အမည်	အိမ်ထောင်စုပေါင်း	အိမ်ထောင်စု %	အိမ်ထောင်စု %
၁၄၅	၁၆၀	၅၇၅	၁၀၀%	
၂	၂	၇၅	၂.၆%	
မလို	မလို	မလို		

သုံးသပ်မှုအစည်းအဝေး					
၅။ မြို့နယ်					
စီမံကိန်းရေးဆွဲရေးနှင့်အကောင်အထည်ဖော်ရေးကော်မတီ၏ဆုံးဖြတ်မှုကို ရွာသို့ အသိပေးအကြောင်းကြားသည့်အစည်းအဝေး	၁၄.၁၁.၁၈	၁၅.၁၁.၁၈	၁၆	၁၇	၁၈.၁၀%
၆။ စီမံကိန်းလုပ်ငန်းခွဲစိမ်းချက်ရေးဆွဲခြင်း အစည်းအဝေး					
၆.၁။ စီမံကိန်းလုပ်ငန်း အကောင်အထည်ဖော်ရေးအစီအစဉ် ရေးဆွဲခြင်း	၁၉.၁၂.၁၈	၂၀.၁၂.၁၈	၂၁	၂၂	၂၃.၁၆%
၆.၂။ ပယ်ယူရေးအစီအစဉ် ရေးဆွဲခြင်း					
၆.၃။ ဘဏ္ဍာရေးကုန်ကျမှု လျာထားအစီအစဉ် ရေးဆွဲခြင်း					
၆.၄။ ပြင်/ထိန်းအစီအစဉ် ရေးဆွဲခြင်း					
၇။ စီမံကိန်းလုပ်ငန်းခွဲ တိုးတက်မှု စောင့်ကြည့်အစည်းအဝေး					
၇.၁။ အစည်းအဝေး ပထမအကြိမ်	၁၆.၁၂.၁၈	၁၇.၁၂.၁၈	၁၈	၁၉	၂၀.၁၀%

၇.၂။ အစည်းအဝေး ဒုတိယအကြိမ်	၂၃.၁၂.၁၈	၂၃.၁၂.၁၈	၁၇	၈		၁၉	၁၃.၁၀%
၇.၃။ အစည်းအဝေး တတိယအကြိမ်							
၈။ စီမံကိန်းလုပ်ငန်းခွဲ အပြီးသတ်စစ်ဆေးခြင်း အစည်းအဝေး	၁.၉.၁၉	၁.၉.၁၉	၁၇	၈		၁၉	၁၃.၁၀%
၉။ လူထုစစ်ဆေးပွဲအစည်းအဝေး	၂၀.၁.၁၉	၂၀.၁.၁၉	၆၀	၆၅		၁၂၅	၈၆.၉၁%

ပုံစံ - ၈ - ၃ ကျေးရွာဖွံ့ဖြိုးရေး ဦးစားပေးအပ်အပ် (Form PC 3)

လမ်းညွှန်ချက်၊ အဆင့်(၃) ကျေးရွာဖွံ့ဖြိုးရေးမှန်းချက်အစည်းအဝေး ပြီးဆုံးသောအခါ ကျေးရွာအုပ်စုမှ အထောက်အကူပြု ကော်မတီသည် လူထုစည်းရုံးရေးမှူးအကူအညီဖြင့် ဤပုံစံကိုပြည့်စုံအောင် ဖြည့်သွင်းရမည်။

လူထုစည်းရုံးရေးမှူး/ဝန်ထမ်း အမည် - **ဦးထွန်းလင်းအောင်**

နေ့စွဲ **7.9.2018** စက်ဝန်းအား အမှတ်ခြစ်ပါ (✓) □ စက်ဝန်း(၁) □ စက်ဝန်း(၂) □ စက်ဝန်း(၃) စက်ဝန်း(၄)

ပြည်နယ်/တိုင်း မကွေး	မြို့နယ် မောက်မြို့	ကျေးရွာအုပ်စု မြေ	ကျေးရွာ ကျေးရွာ
--------------------------------	-------------------------------	-----------------------------	---------------------------

က။ အခက်အခဲအတားအဆီးများအားဆွေးနွေးခြင်း -
ယခုလက်ရှိအခြေအနေတွင် ဤကျေးရွာဖွံ့ဖြိုးတိုးတက်ရေးအတွက် အဓိက အခက်အခဲအတားအဆီးများသည် မည်သည်များ ဖြစ်ပါသနည်း။ (အမျိုးသား/သမီး အနည်းဆုံးအခက်အခဲ ၅ ခုစီဖော်ပြပါ)

အမျိုးသား အဖွဲ့မှ တင်ပြသောအခက်အခဲအတားအဆီးများ	အမျိုးသမီး အဖွဲ့မှတင်ပြသောအခက်အခဲအတားအဆီးများ
၁။ မြေရရှိသည့်အတွက် လာမည့်အခါ နှစ်ကျခြစ်	၁။ မြေရရှိသည့်အတွက် လာမည့်အခါ နှစ်ကျခြစ်
၂။ စော၊ပေ၊ခန့်၊ မရရှိသည့်အတွက် လျှော့စားစားစားစားစားစား	၂။ စော၊ပေ၊ခန့်၊ မရရှိသည့်အတွက် လျှော့စားစားစားစားစားစား
၃။ လျှော့စားစားစားစားစားစားစား	၃။ လျှော့စားစားစားစားစားစားစားစား
၄။ ရွာတွင် လူအင်အားစားစားစားစား	၄။ ရွာတွင် လူအင်အားစားစားစားစား
၅	၅

ခ။ မျှော်မှန်းခြင်း -
နောင်လာမည့် (၅)နှစ် အတွင်း ကျေးရွာဖွံ့ဖြိုးရေး မျှော်မှန်းလျာထားချက်များအား တင်ပြပါ။

အမျိုးသားအဖွဲ့မှ တင်ပြသောမျှော်မှန်းချက်များ	အမျိုးသမီးအဖွဲ့မှ တင်ပြသောမျှော်မှန်းချက်များ
၁။ မြေ၊ မြေ၊ မြေ၊ မြေ၊ မြေ၊ မြေ	၁။ မြေ၊ မြေ၊ မြေ၊ မြေ၊ မြေ၊ မြေ
၂။ စော၊ပေ၊ခန့်၊ မရရှိသည့်အတွက် လျှော့စားစားစားစားစားစား	၂။ စော၊ပေ၊ခန့်၊ မရရှိသည့်အတွက် လျှော့စားစားစားစားစားစား
၃။ လျှော့စားစားစားစားစားစားစား	၃။ လျှော့စားစားစားစားစားစားစားစား
၄။ ရွာတွင် လူအင်အားစားစားစားစား	၄။ ရွာတွင် လူအင်အားစားစားစားစား
၅	၅

အိမ်ထောင်စာချုပ်

ရက်စွဲ ၂၆.၇.၂၀၁၇

အိမ်ထောင်စာချုပ် (၁) - (၂) - (၃) - (၄) - (၅) - (၆) - (၇) - (၈) - (၉) - (၁၀) - (၁၁) - (၁၂) - (၁၃) - (၁၄) - (၁၅) - (၁၆) - (၁၇) - (၁၈) - (၁၉) - (၂၀) - (၂၁) - (၂၂) - (၂၃) - (၂၄) - (၂၅) - (၂၆) - (၂၇) - (၂၈) - (၂၉) - (၃၀) - (၃၁) - (၃၂) - (၃၃) - (၃၄) - (၃၅) - (၃၆) - (၃၇) - (၃၈) - (၃၉) - (၄၀) - (၄၁) - (၄၂) - (၄၃) - (၄၄) - (၄၅) - (၄၆) - (၄၇) - (၄၈) - (၄၉) - (၅၀) - (၅၁) - (၅၂) - (၅၃) - (၅၄) - (၅၅) - (၅၆) - (၅၇) - (၅၈) - (၅၉) - (၆၀) - (၆၁) - (၆၂) - (၆၃) - (၆၄) - (၆၅) - (၆၆) - (၆၇) - (၆၈) - (၆၉) - (၇၀) - (၇၁) - (၇၂) - (၇၃) - (၇၄) - (၇၅) - (၇၆) - (၇၇) - (၇၈) - (၇၉) - (၈၀) - (၈၁) - (၈၂) - (၈၃) - (၈၄) - (၈၅) - (၈၆) - (၈၇) - (၈၈) - (၈၉) - (၉၀) - (၉၁) - (၉၂) - (၉၃) - (၉၄) - (၉၅) - (၉၆) - (၉၇) - (၉၈) - (၉၉) - (၁၀၀)

ပြည်ထောင်စုအဖွဲ့ဝင်များ	မြို့နယ်	ကျေးရွာအုပ်စု	ကျေးရွာ
ဗဟိုဌာန	ပုသိမ်မြို့	မြေဦ	အိမ်ထောင်စာချုပ်

က။ အခက်အခဲအတားအဆီးများအားဆွေးနွေးခြင်း -
 ယခုလက်ရှိအခြေအနေတွင် ဤကျေးရွာအုပ်စု၊ မြို့နယ်၊ တိုင်းရင်းစားအတွက် အဓိက အခက်အခဲအတားအဆီးများသည် မည်သည့်အရာ
 ဖြစ်ပါသနည်း။ (အမျိုးသား/သမီး အနည်းဆုံးအခက်အခဲ ၅ ခုစီဖော်ပြပါ)

အမျိုးသား အဖွဲ့မှ တင်ပြသောအခက်အခဲအတားအဆီးများ	အမျိုးသမီး အဖွဲ့မှ တင်ပြသောအခက်အခဲအတားအဆီးများ
၁။ ကျေးရွာအုပ်စု၊ မြို့နယ်၊ တိုင်းရင်းစားအတွက် ပညာရေး လူမှုရေး စီးပွားရေး နှိမ်နင်းခြင်း	၁။ ကျေးရွာအုပ်စု၊ မြို့နယ်၊ တိုင်းရင်းစားအတွက် ပညာရေး လူမှုရေး စီးပွားရေး နှိမ်နင်းခြင်း
၂။ စက်ရေကွင်း တစ်ကွင်း ပါရှိသည့် အတွက် အိမ်ခြေ လူဦးရေ နှင့် မညီညွတ်ခြင်း	၂။ စက်ရေကွင်း တစ်ကွင်း ပါရှိသည့် အတွက် အိမ်ခြေ လူဦးရေ နှင့် မညီညွတ်ခြင်း
၃။ ကျေးရွာအုပ်စု၊ မြို့နယ်၊ တိုင်းရင်းစားအတွက် အားလုံးရက်ခံခြင်း	၃။ ကျေးရွာအုပ်စု၊ မြို့နယ်၊ တိုင်းရင်းစားအတွက် အားလုံးရက်ခံခြင်း
၄။ စာသင်ကျောင်း ဆောင်တစ်ဆောင် ပါရှိသည့် အတွက် ကျောင်းသား ဦးရေ နှင့် မညီညွတ်ခြင်း	၄။ စာသင်ကျောင်း ဆောင်တစ်ဆောင် ပါရှိသည့် အတွက် ကျောင်းသား ဦးရေ နှင့် မညီညွတ်ခြင်း
၅။	၅။

ခ။ မျှော်မှန်းခြင်း -
 နောင်လာမည့် (၅) နှစ် အတွင်း ကျေးရွာအုပ်စု၊ မြို့နယ်၊ တိုင်းရင်းစား မျှော်မှန်းလျာထားချက်များအား တင်ပြပါ။

အမျိုးသားအဖွဲ့မှ တင်ပြသောမျှော်မှန်းချက်များ	အမျိုးသမီးအဖွဲ့မှ တင်ပြသောမျှော်မှန်းချက်များ
၁။ စာသင်ကျောင်း ဆောင် ရရှိလျှင် ကျောင်းသား/သူ များ ပညာသင်ရလွယ်ကူမည်	၁။ စာသင်ကျောင်း ဆောင် ရရှိလျှင် ကျောင်းသား/သူ များ ပညာသင်ရလွယ်ကူမည်
၂။ စက်ရေကွင်း ရရှိလျှင် ရေဖူလုံမည်	၂။ စက်ရေကွင်း ရရှိလျှင် ရေဖူလုံမည်
၃။ ကျေးရွာအုပ်စု၊ မြို့နယ်၊ တိုင်းရင်းစားအတွက် လူမှုရေး စီးပွားရေး ပညာရေး ဖြစ်ပေါ်မည်	၃။ ကျေးရွာအုပ်စု၊ မြို့နယ်၊ တိုင်းရင်းစားအတွက် လူမှုရေး စီးပွားရေး ပညာရေး ဖြစ်ပေါ်မည်
၄။ ကျေးရွာအုပ်စု၊ မြို့နယ်၊ တိုင်းရင်းစားအတွက် အားလုံးရက်ခံလွယ်ကူမည်	၄။ ကျေးရွာအုပ်စု၊ မြို့နယ်၊ တိုင်းရင်းစားအတွက် အားလုံးရက်ခံလွယ်ကူမည်
၅။	၅။

၈။ လူထုစီမံကိန်း၏ လာမည့် (၄) နှစ်အတွက် အကျုံးမဝင်သော ဦးစားပေး ဖွံ့ဖြိုးတိုးတက်မှု လုပ်ငန်း အစီအစဉ်များအားဖော်ပြပါ။

အဆင့်	ကျေးရွာအတွက် ဦးစားပေး ဖွံ့ဖြိုးတိုးတက်မှု လုပ်ငန်းစဉ်များ	အဆိုပြုသူ (အမျိုးသားများ/ အမျိုးသမီးများ/ အမျိုးသား+ အမျိုးသမီး)	ခန့်မှန်းကုန်ကျ ဝန်ထုပ်	အကျိုးဝင်စားပိုင်ခွင့်ရှိသူ ခန့်မှန်းခြေ အရေအတွက်
၀	၂၀၀ kv လျှပ်စစ်ဓါတ်ရရှိ	ကျား/မ	၁၆၀၀၀၀၀၀, ၅၂၀ ခွဲ	
၂	စက်ရေတွင်းရရှိရန်	~ ~	၁၂၀၀၀၀၀၀	~ ~
၃	ကျေးရွာချွေးဆက်သွယ်	~ ~	၁၅၀၀၀၀၀၀	~ ~
၄	စာသင်ကျောင်း၊ တည်းခိုခန်းအိမ်၊ ဖွဲ့စည်း	~ ~	၁၂၀၀၀၀၀၀	~ ~
၅				

၉။ လူထုစီမံကိန်း၏ လာမည့် (၄) နှစ်အတွက် အကျုံးမဝင်သော ဦးစားပေး ဖွံ့ဖြိုးတိုးတက်မှု လုပ်ငန်း အစီအစဉ်များအားဖော်ပြပါ။

အဆင့်	ကျေးရွာအတွက် ဦးစားပေး ဖွံ့ဖြိုး တိုးတက်မှု လုပ်ငန်းစဉ်များ	အဆိုပြုသူ (အမျိုးသားများ/ အမျိုးသမီးများ/ အမျိုးသား+ အမျိုးသမီး)	အခန်းကဏ္ဍ
၀	စိုက်ပျိုးရေး နည်းပညာ	ကျား/မ	
၂	အက်ချပ်သစ်တန်း	မ	
၃	အိမ်တွင်းမူလုပ်ငန်း	မ	
၄	ပန်းခြံ	ကျား	
၅	သံချပ်/သံလွေ	ကျား	

ခေါင်းဆောင်၊ ကျေးရွာစီမံကိန်းအထောက်အကူပြုကော်မတီမှ အတည်ပြုသည်။

အမည်၊ ဦးဝင်းကျော် လက်မှတ်၊ W နေ့ရက်၊ ၂၆.၇.၁၇

လူထုဗဟိုပြုစီမံကိန်း

စတုတ္ထနှစ်စက်ဝန်း

စီမံကိန်းမိတ်ဆက်အစည်းအဝေးမှတ်တမ်း

ကျေးရွာအမည် - လွန်းဘိုကန်

အုပ်စုအမည် - ၆၆၃

နေရာ - ဘုန်းကြီးကျောင်း

ရက်စွဲ - ၇.၇.၁၈

အစည်းအဝေးစတင်ချိန် - ၇:၀၀

ပြီးဆုံးချိန် - ၁၂:၀၀

လူထုဗဟိုပြုစီမံကိန်း စတုတ္ထနှစ်စက်ဝန်း ပထမအကြိမ် စီမံကိန်းမိတ်ဆက် အစည်းအဝေးကို (၇.၇.၁၈) ရက်နေ့တွင်ပြုလုပ်ခဲ့ပါသည်။ ပထမဦးစွာအခမ်းအနားအစီအစဉ်များကိုပြောကြားခဲ့ပါသည်။ ထို့နောက်အခမ်းအနားဖွင့်လှစ်ကြောင်း ပြောကြားပေးခဲ့ပြီး ကျေးရွာအုပ်ချုပ်ရေးမှူး (ဦးသိန်းဝင်း) မှအဖွင့်အမှာစကား ပြောကြားခဲ့ပါသည်။ ကျေးရွာ လူထုမှ အစည်းအဝေးများ တက်ရောက်ပြီး ပူးပေါင်းပါဝင်ဆောင်ရွက်ကြရန်နှင့် တိုင်ပင်ဆွေးနွေးပြီး ပြုလုပ်ကြရန်ပြောကြားခဲ့ပြီး အစည်းအဝေးမပြီးဆုံးပဲ ပြန်မသွားကြရန် အစည်းအဝေးပြီးဆုံးသည်ထိ တက်ရောက်ပေးကြရန် ပြောကြားခဲ့ပါသည်။

လူထုစည်းရုံးရေးမှူး ဦးထွန်းလင်းမောင် မှယနေ့အစည်းအဝေးပြုလုပ်ရသည့် ရည်ရွယ်ချက်ကိုရှင်းပြခဲ့ပြီး အလုပ်တွေမအားလပ်ပေမဲ့ အစည်းအဝေးကို တက်ရောက်ပေးတဲ့အတွက်ကျေးဇူးတင်ရှိကြောင်းပဏာမ ပြောကြားခဲ့ပါသည်။ ထို့နောက် လူထုဗဟိုပြုစီမံကိန်းအကြောင်းကို ကျေးရွာလူထုနှင့် အပြန်အလှန်ဆွေးနွေးခဲ့ပြီး စီမံကိန်း၏ရည်ရွယ်ချက်ကို ကျေးရွာလူထုနားလည်အောင် ရှင်းပြဆွေးနွေးခဲ့ပါသည်။ ထို့နောက် ဦးနေမျိုးဝင်း မှ စီမံကိန်းစက်ဝန်း အကြောင်းအရာများတွင်ပါဝင်သော အပိုင်း(၆)ပိုင်းနှင့် အဆင့်(၁၄)ဆင့်ကို သေချာစွာရှင်းပြခဲ့ပါသည်။ စီမံကိန်းစက်ဝန်းတစ်ခုစီတွင် ပြီးခဲ့သည့်(၃)နှစ်က တွေ့ကြုံခဲ့သောအကြောင်းအရာများကို ပြန်လည်ဆွေးနွေးခဲ့ပြီး အဆင့်တိုင်းတွင် ဥပမာများပေး၍ ကျေးရွာလူထုနှင့်အပြန်

အလှန် ဆွေးနွေးခဲ့ပါသည်။ ထို့နောက် ရန်ပုံငွေအကြောင်းကို ဦးကျော်လှ ရှင်းပြခဲ့ပါသည်။ စီမံကိန်းမှရန်ပုံငွေများ ချထားပေး ရာတွင် တစ်ရွာချင်းစီ၏ လူဦးရေကိုထောက်ပံ့တာမဟုတ်ဘဲ အုပ်စု၏လူဦးရေပေါ်မှာမူ တည်ပြီးထောက်ပံ့ပေးသောကြောင့်အုပ်စုမှဆုံးဖြတ်မည်ဖြစ်ကြောင်း နှင့် ရန်ပုံငွေများကို ခွဲဝေရာတွင်လုပ်ငန်းများအပေါ်မူတည်ပြီး ခွဲဝေသတ်မှတ်ကြောင်းရှင်းပြခဲ့ပါ သည်။ ကျေးရွာတွင်လုပ်မည့်လုပ်ငန်းများအတွက် အကျုံးဝင် /မဝင်သော လုပ်ငန်းများကို (ဦးကျော်လှ) မှရှင်း ပြခဲ့ပါသည်။

ကော်မတီများဖွဲ့စည်းရန်အတွက် ကျေးရွာစီထောက်ကော်မတီဖွဲ့စည်းပုံနှင့် အုပ်စုကော် မတီဖွဲ့စည်းပုံတို့ကို ထပ်မံရှင်းပြခဲ့ပါသည်။ ကော်မတီများရွေးချယ်ရာတွင် ဆွေမျိုးအရင်းများမ ပါဝင်ရန် လူမှန်/နေရာမှန်ရွေးချယ်တက်ရန် အရေးကြီးကြောင်းဆွေးနွေးခဲ့ပြီး ကျေးရွာလူထုအ များသဘောဆန္ဒဖြင့် ကော်မတီဝင်များကို ရွေးချယ်ခဲ့ပါသည်။

အကြောင်းအရာများအားလုံးကို အနှစ်ချုပ်ပြီး အစည်းအဝေး အောင်မြင်စွာပြီးဆုံး ကြောင်းနှင့်ကျေးဇူးတင်ရှိကြောင်းပြောကြားခဲ့ပါသည်။ ကော်မတီဝင်များအားလုံးကို အချက်အ လက်များဖြည့်ခဲ့ပြီး လက်မှတ်ရေးထိုးစေခဲ့ပါသည်။ ကျေးရွာစီထောက်ကော်မတီဝင်များနှင့် မှတ်တမ်းခါတ်ပုံများရိုက်၍ စတုတ္ထနှစ်စီမံကိန်းစက်ဝန်း မိတ်ဆက်အစည်းအဝေးအောင်မြင်စွာ ပြီးဆုံးခဲ့ပါသည်။

လူထုဗဟိုပြုစီမံကိန်း

စတုတ္ထနှစ်စက်ဝန်း

စီမံကိန်းမိတ်ဆက်အစည်းအဝေးမှတ်တမ်း

ကျေးရွာအမည် - လျှန်းသို့ကန်	အုပ်စုအမည် - ၆၆၅
နေရာ - ဘုန်းဦးကျော်စံ၊	ရက်စွဲ - ၈.၇.၇၈
အစည်းအဝေးစတင်ချိန် - ၇၂၀၀	ပြီးဆုံးချိန် - ၇၂၀၀

အစည်းအဝေးမစတင်ခင် ကျေးရွာလူထုနှင့် အထမနေအကြောင်းအရာများကို အပြန်အလှန်ဆွေးနွေးခဲ့ကြပြီးနောက် ဒုတိယနေ့ အစည်းအဝေးအစီအစဉ်များကို (ဒီ.နေ့မျိုး) မှရှင်းပြခဲ့ပါသည်။ ထို့နောက်လူမှုစမ်းစစ်ခြင်းများ ပြုလုပ်ရသည့်ရည်ရွယ်ချက်အဓိပ္ပာယ်နှင့် ပထမနှစ်ကတွေ့ကြုံခဲ့ရသော အကြောင်းအရာများကို အနည်းငယ်ပြောကြားခဲ့ပြီး အုပ်စုခွဲ၍ ဆွေးနွေးခဲ့ပါသည်။ လူမှုအရင်းအမြစ်ပြုပြင်မှု၊ ဥစ္စာအာရုံစိုက်မှုအဆင့် ခွဲခြားသတ်မှတ်ခြင်း၊ ရာသီခွင်ပြပြကွဲဒီနီ၊ အဖွဲ့အစည်းချိတ်ဆက်ပြဗန်းကားချပ်၊ ကျား/မပင့်ကူအိမ်နှင့် ကျား/မ အရင်းအမြစ် ပိုင်ဆိုင်မှုနှင့်ထိန်းချုပ်မှုတို့ကို ကျေးရွာလူထုအားလုံးပူးပေါင်းပါဝင်ခဲ့ကြသည်။ ထို့နောက်ကျေးရွာလူထုမှ PRA တစ်ခုချင်းစီကို ဆွေးနွေးခဲ့ကြပါသည်။ ထို့နောက်ကျေးရွာလူထု ကိုကျား/မအုပ်စုခွဲ၍ ကျေးရွာတွင်အမှန်တကယ်လိုအပ်သော ရင်ဆိုင်နေရသော အခက်အခဲများနှင့် မျှော်မှန်းချက်များကိုတိုင်ပင်ဆွေးနွေးစေခဲ့ပြီး စာရွက်ပေါ်တွင်ချရေးခဲ့သည်။ ထို့နောက်အခက်အခဲများ၏အကြောင်းအရင်းများကို ရွာလူထုနှင့် အဖြေရာရန်အတွက် သစ်ပင်နှင့်နှိုင်းယှဉ်ပြီး ပြဿနာသစ်ပင်ရေးဆွဲရာ အကြောင်းတရားများနှင့် အကျိုးတရားများ ကိုလည်း ကျေးရွာလူထုအားနားလည်သော ဥပမာများဖြင့်ရှင်းပြခဲ့ပါသည်။ ထို့နောက် ကျေးရွာအတွက် ဦးစားပေးလုပ်ငန်းများရွေးချယ်ရာတွင် လိုချင်တာနဲ့လိုအပ်တာကို ကွဲပြားစေ အောင်ဥပမာများဖြင့် ဆွေးနွေးခဲ့ပြီး ကျေးရွာလူထု၏ အများဆန္ဒအတိုင်း ဦးစားပေးလုပ်ငန်းများကို ရွေးချယ်ခဲ့ပါသည်။ ကျေးရွာမှအဆိုပြုထားသောလုပ်ငန်းများကို မြို့နယ်သို့ တင်ပြရပါသည်။ မြို့နယ်မှခွင့်မပြုသော လုပ်ငန်းများကိုလုပ်ဆောင်၍မရကြောင်း ရွာသားများထိခိုက်နစ်နာသော လုပ်ငန်းများနှင့်အရည်အသွေးမပြည့်မီသော လုပ်ငန်းများမရ

ကြောင်းရှင်းပြခဲ့ပါသည်။ အကာအကွယ်အကြောင်းကိုလည်းရှင်းပြဆွေးနွေးခဲ့ပါသည်။ လူတိုင်း အတွက်လည်းအကာအကွယ်များ အသုံးပြုခဲ့ကြောင်းကို ဥပမာများနှင့်အပြန်အလှန်ဆွေးနွေးခဲ့ ပါသည်။စီမံကိန်း၏အဓိက အခန်းကဏ္ဍတစ်ခုဖြစ်သော ကျား/မရေးရာကို(ဦးထွန်းလင်း၊ ၆၃၁၆) မှရှင်းပြခဲ့ပါသည်။ ကျား/မရေးရာကို မေးခွန်းများပေးပြီး ကျေးရွာလူထုနှင့်အပြန်အလှန်ဆွေး နွေးခဲ့ပါသည်။ဝေဖန်အကြံပြုတိုင်ကြားဖြေရှင်းရေး စနစ်အကြောင်းကိုလည်း မေးခွန်းများနှင့် ဆွေးနွေးခဲ့ပါသည်။ ပွင့်လင်းမြင်သာမှုရှိရန်နှင့် လျှင်မြန်ထိရောက်စွာ တုံ့ပြန်ဖြေရှင်းနိုင်သော စနစ်ဖြစ်ကြောင်းကို ကျေးရွာလူထုနှင့်ဆွေးနွေးခဲ့ပါသည်။ ဆက်လက်ပြီးလုပ်ငန်းလည်ပတ် ထိန်းသိမ်းရေးအကြောင်းကို(ဦးနေမျိုးဝင်း) ကို ဆွေးနွေးခဲ့ပါသည်။ လုပ်ငန်းများရေရှည် တည်တံ့ခိုင်မြဲအောင် လည်ပတ်ထိန်းသိမ်းရေးအစီအစဉ်များလိုအပ်ကြောင်း၊ ရေးဆွဲထားရ မည်ဖြစ်ကြောင်းနှင့် ရန်ပုံငွေကောက်ခံထားသင့်ကြောင်း ကျေးရွာလူထုနားလည်အောင် ဆွေးနွေးခဲ့ပါသည်။ ကျေးရွာစီ/ထောက်ကော်မတီဝင်တွေ့ရဲ့တာဝန်ဝတ္တရားများကို နားလည် အောင်ရှင်းပြပေးခဲ့ပြီး တာဝန်ယူမှု၊ တာဝန်ခံမှု၏ အဓိပ္ပာယ်များကို ရိုးရှင်းစွာဆွေးနွေးခဲ့ပါ သည်။စီမံကိန်းမှသတ်မှတ်ထားသော ရှောင်ရန်/ဆောင်ရန်နှင့် ကျင့်ဝတ်များကို ကြံတွေ့ရ သောဥပမာဖြင့် ဆွေးနွေးခဲ့ပါသည်။ ထို့နောက်ကျေးရွာအတွက် လိုအပ်ပြီးစေတနာထားပြုလုပ် လိုသော စီမံကိန်းကိုစိတ်ဝင်စားသော ကျေးရွာစေတနာဝန်ထမ်း(၂)ဦးကို ကျား(၁)ဦး၊ မ(၁)ဦး ရွေးချယ်ခဲ့ပါသည်။ကျေးရွာလူထုမှ ရွေးချယ်တင်မြောက်ခဲ့ပြီး စေတနာဝန်ထမ်းများမှလည်း စီမံကိန်းကို စီမံကိန်းကိုစိတ်ဝင်စားသောကြောင့် လူမှန်/နေရာမှန် ရရှိခဲ့ပါသည်။

ကဏ္ဍအလိုက် လုပ်ငန်းချုပ်ဖွဲ့ရေး

ကဏ္ဍ	စဉ်	လုပ်ငန်းအမျိုးအစား	အဆိုပြုသူ(အမှန်ခြစ်ရန်)			ခုနှစ်	ထောက်ပံ့မည့်အဖွဲ့အစည်း	မှတ်ချက်
			ကျား	မ	ကျား+မ			
အခြေခံအဆောက်အအုံကဏ္ဍ (လမ်း/တံတား/ရေရရှိရေး/မီးလင်းရေး)	၁		ကျား	မ	ကျား+မ			
	၂	မြေဖျော့ကန်တူး				၂၀၁၆	C.၅၅	
	၃	မော်ဖြစ်						
	၄	ရေအောက်ကန်				၂၀၁၇	C.၅၅	
	၅	ရေပိုက်လှိုင်း						
	၆	မီးကြိုးမီးတိုင်				၂၀၁၇	C.၅၅	
	၇	သွယ်တန်းဖြစ်						
	၈	မီးကြိုးမီးတိုင်				၂၀၁၈	C.၅၅	
	၉	တိုးချဲ့သွယ်တန်း						
	၁၀	ဖြစ်						
လူမှုစီးပွားကဏ္ဍ(ပညာရေး/ကျန်းမာရေးနှင့်ဆိုင်သောအဆောက်အအုံများနှင့်အခြားလိုအပ်ချက်များ)	၁							
	၂							
	၃							
	၄							
	၅							
	၆							
	၇							
	၈							
	၉							
	၁၀							

ကဏ္ဍအလိုက် လုပ်ငန်းချုပ်ယေား

ကဏ္ဍ	စဉ်	လုပ်ငန်းအမျိုးအစား	အဆိုပြုသူ(အမှန်ဖြစ်ရန်)			ခုနှစ်	ထောက်ပံ့မည့် အဖွဲ့အစည်း	မှတ်ချက်
			ကျား	မ	ကျား+မ			
သက်မွေးဝမ်းကြောင်းကဏ္ဍ(စိုက်ပျိုးရေး/မွေးမြူရေး နှင့်ဆိုင်သော အထောက်အပံ့များနှင့်အခြားလိုအပ်ချက်များ)	၁		ကျား	မ	ကျား+မ			
	၂	စိုက်ပျိုးရေး						
	၃	နည်းပညာ						
	၄	အိမ်တွင်းဖွံ့ဖြိုးရေး						
	၅	လုပ်ငန်း						
	၆	ရွေးချယ်ရေး						
	၇							
	၈							
	၉							
သာယာဝေးသွားအဖွဲ့ရယ်လျော့ပါးရေးကဏ္ဍ	၁							
	၂							
	၃							
	၄							
	၅							
	၆							
	၇							
	၈							
	၉							
အခြားကဏ္ဍ(ဌာနဆိုင်ရာများသို့လွှဲပြောင်းနိုင်ခြင်းနှင့်အကောင်အထည်ဖော်ဆောင်ရွက်ပေးနိုင်ခြင်းမရှိသောလုပ်ငန်းများ)	၂							
	၃							
	၄							
	၅							
	၆							
	၇							
	၈							