



ပြည်ထောင်စုမြန်မာနိုင်ငံတော်အစိုးရ
 ခိုက်ပျိုးရေး၊ မွေးမြူရေးနှင့် ဆည်မြောင်းဝန်ကြီးဌာ
 ကျေးလက်ဒေသဖွံ့ဖြိုးတိုးတက်ရေးဦးစီးဌာန

National Community Driven Development Project
 လူထုဗဟုပြုစီမံကိန်း၊ လှိုင်းဘွဲ့မြို့နယ်

ကျေးရွာဖွံ့ဖြိုးရေးအစီအစဉ်



**ကြက်တူရွေးကျေးရွာအုပ်စု
 ကျွန်းစုကျေးရွာ**

မာတိကာ

<u>စဉ်</u>	<u>အကြောင်းအရာ</u>	<u>စာမျက်နှာ</u>
၁။	လှိုင်းဘွဲ့မြို့နယ်အခြေပြမြေပုံ	၁
၂။	ကျေးရွာမြေပုံ (တည်နေရာ)	၂
၃။	အုပ်စုတွင်ပါဝင်သော ကျေးရွာများစာရင်း	၃
၄။	ကျေးရွာအခြေခံအချက်အလက်များ (ကျေးရွာသမိုင်းကြောင်း)	၄-၅
၅။	လူထုပူးပေါင်းပါဝင်သော လူမှုဆန်းစစ်ခြင်းနှင့် အကဲဖြတ်ခြင်း လုပ်ငန်းစဉ် (PSA/PRA) အကျဉ်းချုပ်ဇယား	၆
၆။	ကျေးရွာဖွံ့ဖြိုးရေးအစီအစဉ်အတွက်အသုံးပြုခဲ့သော PRA tools တစ်ခုချင်းစီအတွက် သုံးသတ်ချက်များ	
	၁။ ကျေးရွာလူမှုရေးနှင့်အရင်းအမြစ်ပြမြေပုံ (Social Map)	၇
	၂။ ရာသီခွင်ပြပြကွဲဒီဇိုင်း (Seasonal Cleander)	၉
	၃။ ဥစ္စာနေကြွယ်ဝမှုပြဇယား (Wealth Ranking)	၁၁
	၄။ ကျား၊မ ပင့်ကူအိမ်သုံးသပ်ခြင်း (Cob Web)	၁၃
	၅။ အရင်းအမြစ်အသုံးချမှုပုံစံပြဇယား (Asset Mapping)	၁၅
	၆။ အဖွဲ့အစည်းချိတ်ဆက်မှုပြဇယား (Veen Diagram).....	၁၈
၇။	ကော်မတီဝင်များရွေးချယ်ခြင်းနှင့် ကျေးရွာဖွံ့ဖြိုးရေးအစီအစဉ် ဆောင်ရွက်မှုမှတ်တမ်း	၂၁
၈။	ကျေးရွာအချက်အလက်များ (PC 1)	၂၃
၉။	စီမံကိန်းစက်ဝန်းအချိန်ဇယား (PC 2)	၂၇
၁၀။	ကျေးရွာဖွံ့ဖြိုးရေးဦးစားပေးအစီအစဉ် (PC 3)	၂၈
၁၁။	အစည်းဝေးမှတ်တမ်းများ	၃၆
၁၂။	ကဏ္ဍအလိုက်ဦးစားပေးဖွံ့ဖြိုးရေးလုပ်ငန်းစဉ်များ	၃၈

၁။ လိုင်းဘွဲ့မြို့နယ်အခြေပြမြေပုံ

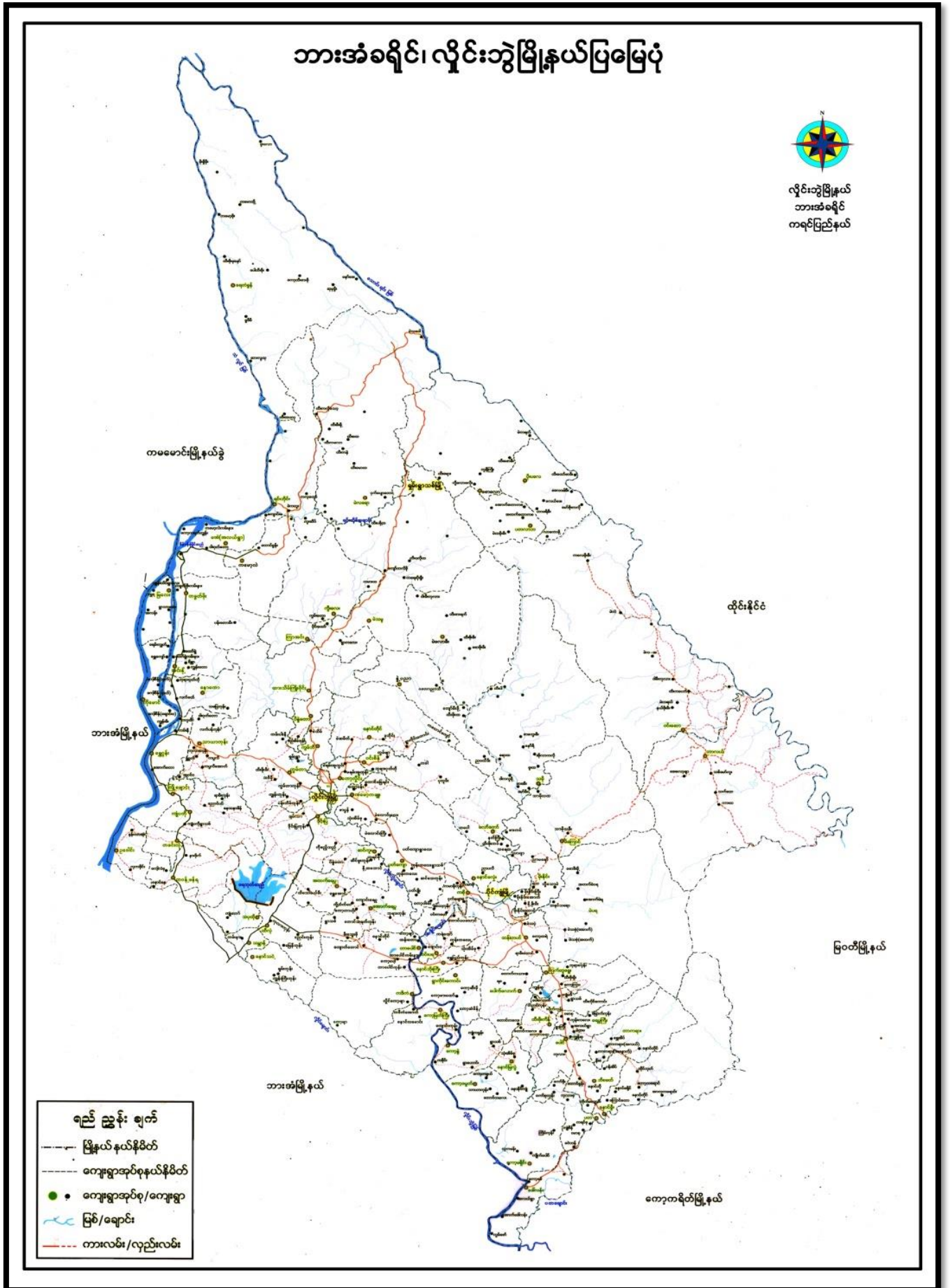

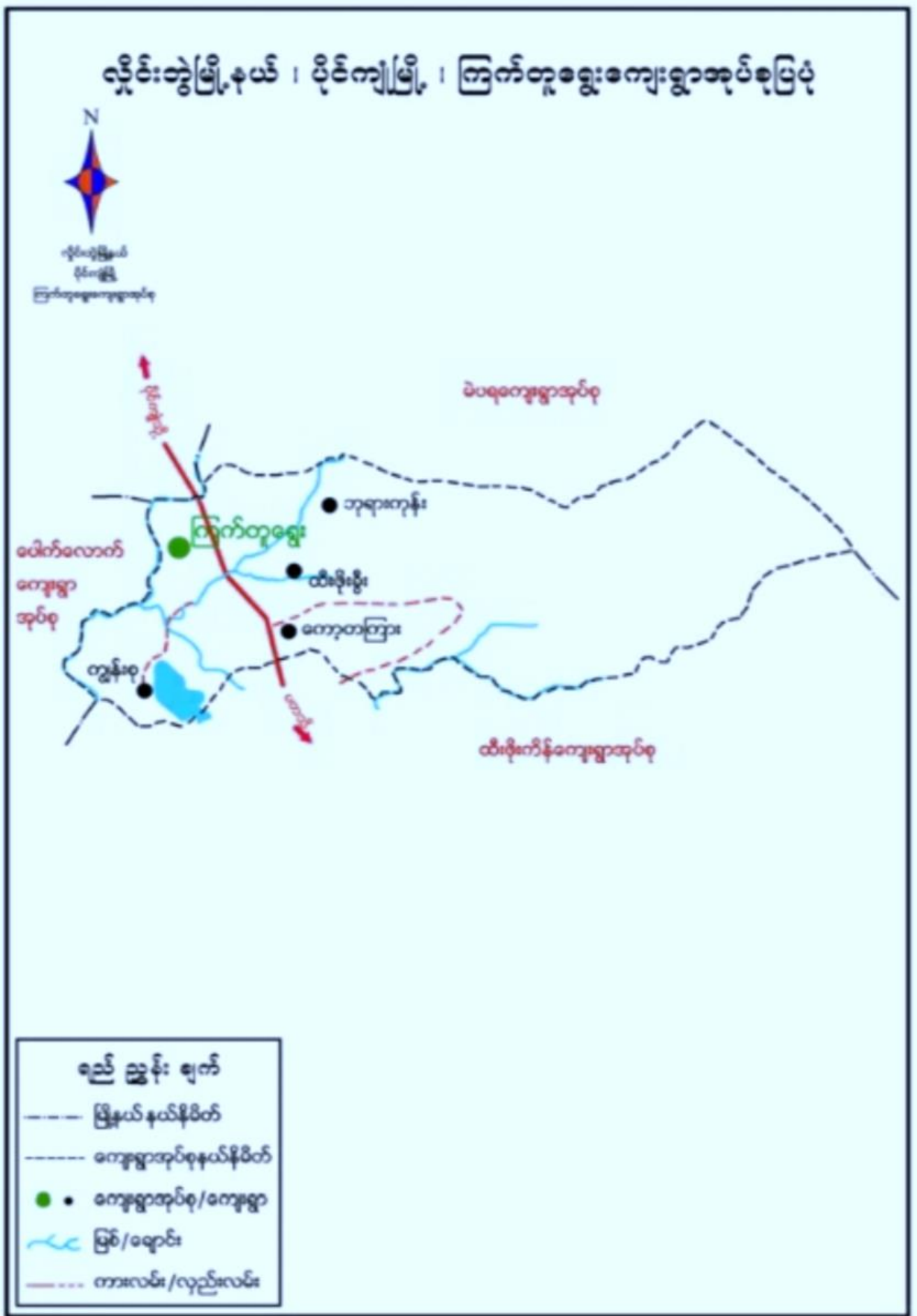

၃။ အုပ်စုတွင်ပါဝင်သော ကျေးရွာများစာရင်း

- ၁။ ဘုရားကုန်း
- ၂။ ကော့ကြားမကော်
- ၃။ ကျောင်းစု
- ၄။ ကော့ကြား
- ၅။ ထီးဖိုးစီ
- ၆။ ကမား
- ၇။ တပိုးထို
- ၈။ တကုတို
- ၉။ နက်ပျောတော
- ၁၀။ ကျွန်းစု
- ၁၁။ ဝါးဆူးကလာ
- ၁၂။ ယာခလုံးနိုင်

ကျွန်းစုကျေးရွာသမိုင်းကြောင်း

ကျွန်းစုကျေးရွာသည် ကရင်ပြည်နယ်၊ လှိုင်းဘွဲ့မြို့နယ်၊ ပိုင်ကျွန်းမြို့နယ်
ခွဲ ကြက်တူရွေးကျေးရွာအုပ်စု ပိုင်ကျွန်းမြို့နယ်ကျေးကရိတ်မြို့၊ သို့ အက်ဆွယ်တား
ရွာ၊ ထီလုံ၊ တာပေါင်၊ ပတ၊ နှူး၊ လမ်းမပေါ်တွင် တည်ရှိပါသည်။

ကျွန်းစုကျေးရွာ၏ အကျယ်အဝန်းမှာ ဧရိယာစတုဂံပုံဆိုင် (၂၁) မိုင်ခွဲခန့်
ရှိသည်။ ကျွန်းစုကျေးရွာတွင် အိမ်ခြေ (၈၈) အိမ်ရှိပြီး အိမ်ထောင်စုမှာ
(၈၂) စုရှိပါသည်။ ကျွန်းစုကျေးရွာ၏ လူဦးရေမှာ အမျိုးသား (၂၁၃) ဦး၊
အမျိုးသမီး (၂၄၉) ဦး စုစုပေါင်း (၄၆၂) ဦး ရှိပါသည်။ ရွာတွင် လူအစု
ပုံစံ မရှိပါ။ ပိုးကရင် တစ်မျိုးတည်းသာ နေထိုင်ပြီး မုဒွာဘာ ကိုသာ
ကိုးကွယ် ဖြစ်ပါသည်။ ရွာတွင် ပြောလည်သော အုပ်စုနှင့် မပြောလည်သော
အုပ်စုများသည် ရောရော နှောနှော နေထိုင်ကြပါသည်။ လယ်ယာလုပ်ငန်း
ကို အဓိကလုပ်ကိုင်ကြသည်။

ကျွန်းစုကျေးရွာဟု ခေါ်ရသော အကြောင်းရင်းမှာ ကျွန်းကျော်
ခြင်းမှ အစပြုပြီး ကျွန်းစုကျေးရွာဟု အမည်တွင်ရခြင်းဖြစ်ပါသည်။ ကျွန်းစု
ကျေးရွာသည် လှိုင်းဘွဲ့ရွာ နှစ်ပေါင်း များစွာကတည်းက တည်ထောင်ထား
သော ရွာကလေးတစ်ရွာ ဖြစ်ပါသည်။ ခမင်တည်ထောင်ချိန်တွင် ဦးပါးအေး၊
ဦးဝစ်ဖိုး၊ ဦးအိန်း စသည် ပိုးကရင်လူမျိုးတစ်စုက အိမ်ခြေ (၆၁) အိမ်
ဖြင့်သာ စတင်ခဲ့သည်ဟု တစ်ဆင့်စကား တစ်ဆင့်ကြားပြီး သိရှိရပါသည်။

မြန်မာနိုင်ငံ ကိုလိုနီလက်အောက်ခံ နိုင်ငံလပ်စာနှင့် အုပ်ချုပ်ခံရစဉ်
အခါက ကျွန်းစုရွာတွင် အင်္ဂလိပ်၊ ဂျပန်များ ဖြတ်ဘွားဖြတ်လာမှု များသော
ကြောင့် ရွာသူ / ဘားများ မကြာခဏ အကြောက်ပေးရခြင်းဖြစ်ခဲ့ရပါသည်။ ဂျပန်အုပ်ချုပ်
သည့် အချိန်တွင်လည်း ကျွန်းစုရွာ ဂျပန်စစ်ဘားများ ခန်း အဖြစ်ချပြီး
နေထိုင်ခဲ့ပါသည်။ ရွာသူရွာဘားများ လည်းစိတ်အေးချမ်းသာမှု မရှိပဲ ကျီးလှန့်စား

၎င်းသည် ဘဝဖြင့် နေထိုင်ခံ့ ဖြစ်ပါသည်။ ၁၉၇၃-၇၄-၇၅ (ဖြတ်ပေးဖြတ်) ကာလသို့ ရောက်သော အခါတွင်လည်း ဒေသအတွင်း ခပ်ဖြစ်ပွားမှု အရှိန်ဖြင့် တတ်လာပြီး ကျွန်းစုစေ့စွာ သွား များသည် ခပ်စော့ရှောင်ကာ ဖိုင်ကျပ် (ယခုအခါ ဖိုင် ကျပ်) ၊ နေရာသို့ ကြီးစွာ စသည် ချည်းတွင် (၂) လခကြာ တွက်ပြေး တိမ်းရှောင်ခံ့ ပူးပါသည်။ ထွက်ပြေး တိမ်းရှောင်နေစဉ်၌ လည်း အိမ်များကို ဖိနှိပ်ဖျက်ဆီး ခြင်းခံ့ ဖြစ်ပါသည်။ ထိုကဲ့သို့ များ မကြာခဏ ဖြစ်ပွားမှုကြောင့် စွာ သွား များ ကောင်းမွန်စွာ ဂုဏ်ကိုးစားသော ကြမ်းမရှိပါ။

နယ်မြေ အေးချမ်းရေးနှင့် လုံခြုံရေး ဦးစီးဌာန အရ ပမာတပ်မတော်မှ

လှိုင်းကွဲ မြို့နယ်အတွင်း ခပ်ကြောင်းအဖြစ် သွားလာပျက်စီးသော အခါ ကျွန်းစုစေ့စွာ အနီးတစ်ဝိုက်တွင် အမြဲလိုလို ခရီးချလေ့ရှိပါသည်။ ၁၉၉၄ သို့ ရောက်သော အခါ DKBA အဖွဲ့အစည်း ပေါ်ပေါက်လာခဲ့ပြီး ထိုအဖွဲ့ကြောင့် ပေးငွေသည် အတော်အတန် အေးချမ်းသာယာလာပါသည်။ ပေးငွေဖွဲ့ ဖြိုးတိုးတတ်ရေး ဂုဏ်အောင်ရာတွင် အသိပညာပညာပညာ နည်းပါးသောကြောင့် ပေးငွေဖွဲ့ ဖြိုးမှု နှောင့်နှေးပျက်စီးပါသည်။ အထူးသဖြင့် ယာရေး၊ ကျန်းမာရေး ၊ လူမှုရေး စသည် ကိစ္စအဝဝတို့တွင် လက်လျမ်းခြုံရန် အခွင့်အရေး ပြည် ပြည် ၀၀ ခံစားနိုင်ခဲ့ ပေမည်ပင်။ ထို့ကြောင့် လူ့ဘေးတို့၏ သဘာဝအတိုင်း ဖိမိတို့ ကကြံစွာ ဖိမိတို့ ဖန်တီးနေရကာ ဖိမိတို့ အခွင့်အကျိုးနှင့်ပင် ဖော်ပြပါ ဖွဲ့ ဖြိုးရေး ကိစ္စများကို ဖြေရှင်းနေကြပါသည်။

ထိုသို့ ဖြေရှင်းနေကြသော်လည်း တတ်ကျွမ်းနားလည်မှုရှိသော ခေါင်းဆောင်မှု နည်းခြင်း ၊ ဖွဲ့ ဖြိုးရေး သဘောသဘာဝ နားမလည်ခြင်းနှင့် အပြည်အဝတ် နှိုးအားမရှိခြင်း စသည် တို့ကြောင့် ကျွန်းစုစေ့စွာသည် လူနေမှု အဆင့်အတန်းနှင့် ဖွဲ့ ဖြိုးရေး မှာ ထိုးတတ်စွာ သစ်တောတိုးတက်မှု မရှိပဲ နောက်ကျကျန်နေခဲ့ပါသည်။

၅။ လူထုပူးပေါင်းပါဝင်သော လူမှုဆန်းစစ်ခြင်းနှင့် အကဲဖြတ်ခြင်းလုပ်ငန်းစဉ် အကျဉ်းချုပ်ဇယား

စဉ်	ဆင့်မြှင့်ခဲ့သော PRA tools များ	ဦးတည်ဆုတ်ရမည့်	ဆောင်ရွက်ပေး		ဆက်တိုက်ဆောင်ရွက်ရမည့်
			ကျား	မ	
၁	ကျေးရွာအစုအဝေးပြင်ပပြေပုံ (Social Map)	ရပ်မိရပ်ဖက်ကော်မတီဝင်များ၊ ကျေးရွာလူထုများအားလုံး။	၂၂	၂၈	အခြေခံအဆောက်အအုံများ၊ လမ်းပန်းဆက်သွယ်ရေးအခြေအနေအထား၊ လယ်ယာမြေများ၊ ကျေးရွာရှိ သဘာဝအရင်းအမြစ်များ။
၂	ရာသီဥတုပြောင်းလဲမှု (Seasonal Calendar)	ကော်မတီဝင်များ၊ အမျိုးသား/အမျိုးသမီးဆင်းရဲနွမ်းပါးသူများ။	၂၂	၂၈	စိုက်ပျိုးရေး၊ သစ်တောစိုက်ပျိုးရေး၊ ကောက်ပဲသီးနှံစိုက်ပျိုးရေး၊ ရေပေးစနစ်၊ ရေကန်များ၊ ရေအသောက်ရရှိမှု၊ ရာသီဥတုပြောင်းလဲမှုများ၊ ရေအသောက်ရရှိမှု။
၃	ဥစ္စာအခြေခံဝေမျှခြေဇယား (Wealth Ranking)	ရပ်မိရပ်ဖက်ကော်မတီဝင်များ၊ ဆင်းရဲနွမ်းပါးသူများ။	၂၂	၂၈	ကျေးရွာလူမှုစီးပွားရေးအခြေအနေကို ခြုံငုံစုံစမ်းသတ်မှတ်နိုင်ရေးအတွက် အခြေခံစံနှုန်းများ သတ်မှတ်ရန် လိုအပ်သော လိုသဘောတူသတ်မှတ်ခြင်း။
၄	ကျွမ်းမတ်ပုံစံသုံးသပ်ခြင်း (Cob Web)	ကျေးရွာရှိ အမျိုးသားနှင့် အမျိုးသမီး များ။	၂၂	၂၈	အမျိုးသားနှင့် အမျိုးသမီးများ တွေ့ဆုံဆွဲနုတ်ဆွဲဆွဲ အခြေခံအနေအထားကို အကဲဖြတ်ခြင်း၊ အခြေခံအနေအထားကို အကဲဖြတ်ခြင်း။
၅	အရင်းအမြစ်အသုံးပြုမှုပုံစံပြဇယား (Asset Mapping)	ကျေးရွာလူထုအားလုံး။	၂၂	၂၈	ကျေးရွာရှိ သဘာဝအရင်းအမြစ်များနှင့် လူမှုအရင်းအမြစ်များကို အကဲဖြတ်ခြင်း၊ အခြေခံအနေအထားကို အကဲဖြတ်ခြင်း။
၆	အဖွဲ့အစည်းဖွဲ့စည်းဆက်သွယ်ခြင်း (Venn Diagram)	ကျေးရွာအုပ်စုအဖွဲ့အစည်း၊ ကျေးရွာအဖွဲ့အစည်းများ၊ လုပ်ငန်းအဖွဲ့များ၊ လူမှုအဖွဲ့များ။	၂၂	၂၈	ကျေးရွာအဖွဲ့အစည်းများနှင့် ပတ်သက်သည့် အဖွဲ့အစည်းများနှင့် ပတ်သက်သည့် အဖွဲ့အစည်းများကို အကဲဖြတ်ခြင်း။
၇	ကျေးရွာအခြေခံအဆောက်အအုံ (PC 1)	အမျိုးသား၊ အမျိုးသမီးနှင့် ကျေးရွာလူထုအားလုံး။	၂၂	၂၈	အခြေခံအနေအထားကို အကဲဖြတ်ခြင်း၊ အခြေခံအနေအထားကို အကဲဖြတ်ခြင်း။
၈	အဆက်အသွယ်ပေးမှု၊ ဖွဲ့စည်းပုံ၊ စာပေးလုပ်ငန်းများအစီအစဉ် (PC 3)	အမျိုးသား၊ အမျိုးသမီးနှင့် ကျေးရွာလူထုအားလုံး။	၂၂	၂၈	ကျေးရွာတွင် ရပ်မိရပ်ဖက်ကော်မတီဝင်များ၊ ကျေးရွာလူထု၏ ဖွဲ့စည်းပုံ၊ စာပေးလုပ်ငန်းများအစီအစဉ်ကို အကဲဖြတ်ခြင်း။

၆။ ကျေးရွာဖွံ့ဖြိုးရေးအစီအစဉ်အတွက်အသုံးပြုခဲ့သော PRA tools
တစ်ခုချင်းစီအတွက် သုံးသတ်ချက်များ

၁။ ကျေးရွာလူမှုရေးနှင့်အရင်းအမြစ်ပြမြေပုံ(Social Map)

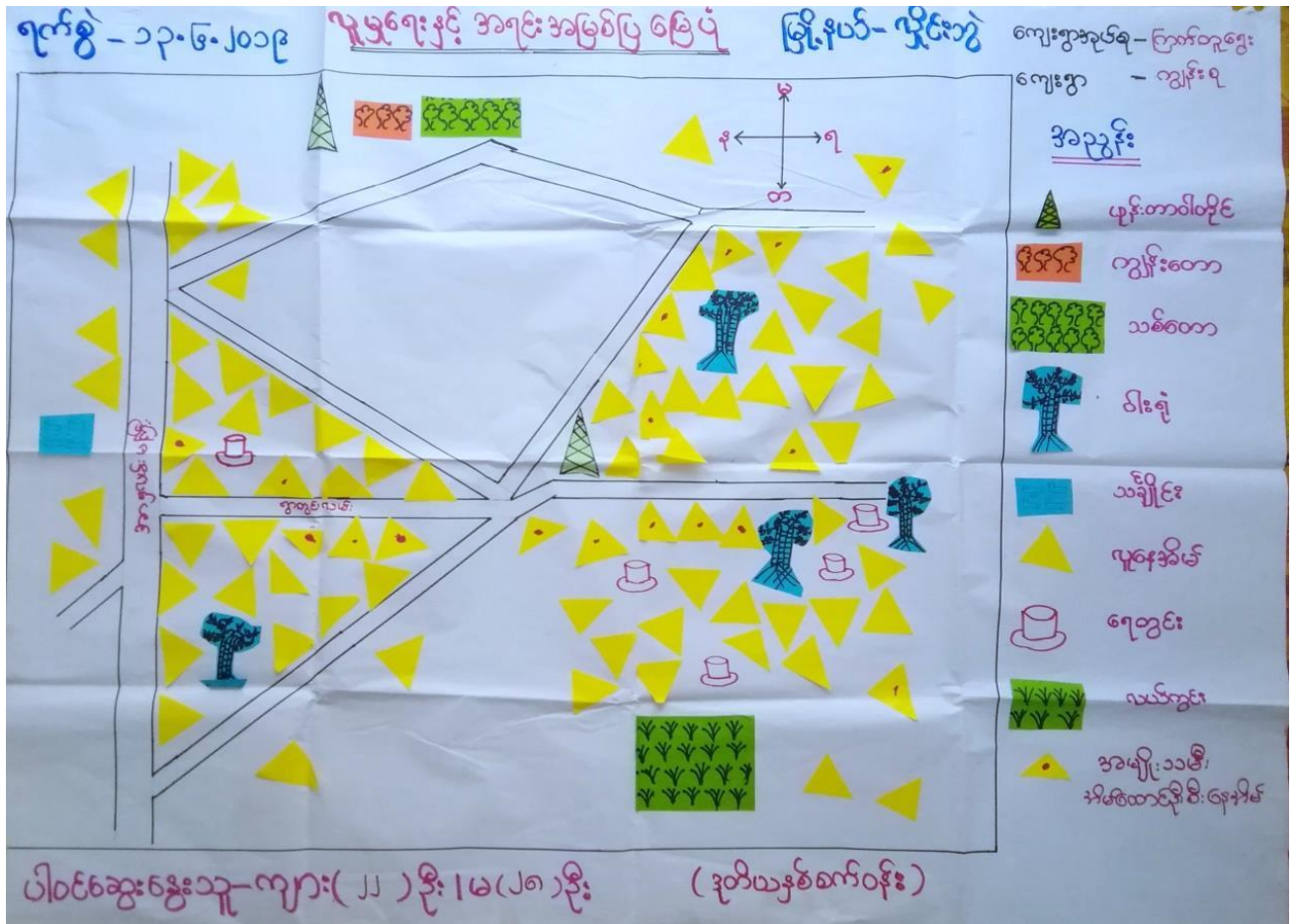

ပုဂ္ဂလိက အကျဉ်းချုပ် အကျဉ်းချုပ်

<ဆွေးနွေးခြင်း၊ နှင်းဆင်းစစ်ကြောင်း>

မြို့နယ် - လှိုင်ဘွဲ့

စက်စွဲ - ၁၃၀ ဇူလိုင် ၂၀၁၉

ကျေးဇူးတင်စွာ - ကြောက်စွာ

ကျေးဇူး - ကျေးဇူး

၁ ကျေးဇူးတင်စွာ လယ်ယာလုပ်ငန်းဖြင့် အသက်မွေးဝမ်းကျောင်း ဖြစ်လာပါသည်။

ကျေးဇူးတင်စွာလုပ်ငန်းသည် နေ့စား အလုပ်နှင့် ဖြစ်လာသည့် သွားတော် လုပ်ကိုင်သူများသည် ဤပါသည်။

၂ ကျေးဇူးတင်စွာ ကျွန်းတော်ရှိသောကြောင့် ကျွန်းသစ်များကိုလည်း ချွတ်ငါးပါသည်။
ဖွင့်ခဲ့သော ကျေးဇူးတင်စွာ အတွင်း ထိုကျွန်းပင်များသည် သိသိသာသာ ကျေးဇူးတင်စွာ
ပါသည်။

၃ တွင်းလမ်းသည် ကျွန်းခြောင်းပြီး ကား၊ ထော်ဟာဂျီများ သွားလာရန်
ပါသည်။

၄ အိမ်ထောင်စု (၈၇) ခုရှိပြီး အမျိုးသမီး အိမ်ထောင်စု ၈၇ ခုရှိပြီး (၈၇)
အိမ်ရှိပါသည်။

ပါဝင်ဆွေးနွေးသူ - ကျား (၂၂) ဦး

မ (၂၈) ဦး

၂။ ရာသီခွင်ပြပြက္ခဒိန် (Seasonal Cleander)

မြို့နယ် - လှိုင်ခွဲ
 ၇က်စွဲ - ၁၃.၆.၂၀၁၉

ရာသီခွင်ပြပြက္ခဒိန်

ကျေးရွာအုပ်စု - ကြက်တူရွေး
 ကျေးရွာ - ညှိမ်းစု

အကြောင်းအရာ	မတ်လ	ဧပြီလ	မေလ	ဇွန်လ	ဇူလိုင်လ	အဂ္ဂိတ်လ	စက်တင်ဘာလ	အောက်တိုဘာလ	နိုဝင်ဘာလ	ဒီဇင်ဘာလ	ဇန်နဝါရီလ	ဖေဖော်ဝါရီလ
ရာသီဥတု												
မျက်ပျိုးရွေး												
ရင်ဖြူ / ထွက်ဖြူ												
တောက်ပူစေရန်												
ပွဲတော်ကျင်းပ		မရှိ										
အားယာဉ်ချိန်	✓	✓	✓	✓							✓	✓

ပါဝင်ဆွေးနွေးသူ - ကျား (၂) ဦး ၂၆ (၂၈) ဦး
 (ဒုတိယအဖွဲ့ဝင်)

ရှာဖွေခြင်းပြုပြင်ရေး

<ဆွေးနွေးခြင်းနှင့်ဆန်းစစ်ခြင်း>

မြို့နယ် - ယိုဒဲးဘွဲ့

ကျေးရွာအုပ်စု - ကြက်တူရွေး

ရက်စွဲ - ၁၃.၆.၂၀၁၉

ကျေးရွာ - ကျားစု

- Δ ရါဆို၊ ရါခေါင် ဗတင် မင်းများ သောကြာတို့ ရေကြီး ရေညှိ များ၊ ကပ်ဒါကပ်ဒို ဖြစ်တက်ပါသည်။
- Δ စပါး၊ ချိုက်ဖျိုးချိုက်တွင် ကျေးရွာလူထုများ၊ ယယ်ယာလုပ်ငန်း ခွင့်လှစ်နေကြ၍ အား ယပ်ဗွတ်ပါ။
- Δ ရွှေရာသီတွင် အရမ်းပူပြင်း၍ ရေများခမ်းခြောက်ပြီး သောက်သုံးရေမလုံအောင်ပါ။
- Δ ရါဆို၊ ရါခေါင် ဗတင် စပါး၊ ချိုက်ဖျိုးချိုက်ဖြစ်သည်။ အတွက်လျအပ်သောချိုက်ဖျိုး ရေနှင့် သက်ဆိုင်သောပစ္စည်းများ၊ ဝယ်ယူရသော ကြောင့် ဣကဋေ ပိုများပါသည်။
- Δ နတ်တော်၊ ပြာသိုလ တွင် စပါး၊ ဂိုက်ဆိမ်းပြီး ရောင်းချ မျှော်သောကြောင့် ဝင်ငွေ ပိုရပါသည်။

ပါဝင်ဆွေးနွေးသူ - ကျား (၂၂) ဦး

မ (၂၈) ဦး

၃။ ဥစ္စာရေးကြွယ်ဝမှုပြဇယား (Wealth Ranking)

မြို့နယ် - ယိုင်းဘွဲ့
ရက်စွဲ - ၁၃.၆.၂၀၁၉

ဥစ္စာရေးကြွယ်ဝမှုပြဇယား

ကျေးရွာအုပ်စု - ကြက်တူရွေး
ကျေးရွာ - ဝျားခိုရွာ

အဆင့်	သတ်မှတ်ချက်	အိမ်ထောင်စုအရေအတွက်	ရာခိုင်နှုန်း
မပြေလည်သော အုပ်စု	ကား၊ လယ် (၁၀) ဧကအထက်၊ တိုက်အိမ်၊ ဆိုင်ကယ်၊ ဂျုံ၊ နွား၊ မုန့်၊ စပေါင်း၊ စက်ဘီး	၁၅	၁၇%
အလယ်အလတ် အုပ်စု	ဆိုင်ကယ်၊ လယ် (၅) ဧကအောက်၊ ပျဉ်ထောင်အိမ်၊ ဂျုံ၊ နွား၊ ဆိုင်ကယ်၊ ဝက်၊ မုန့်၊ စပေါင်း၊ စက်ဘီး	၅၅	၆၃%
မပြေလည်သော အုပ်စု	ပျဉ်ထောင်အိမ်၊ ဖက်မိုးအိမ်၊ ကြက်၊ ဝက်၊ ကျား	၁၇	၂၀%
စုစုပေါင်း		၈၉	၁၀၀%

ပါဝင်အွေးကွေးသူ - ကျား ၂၂ ဘိုး၊ မ ၂၈ ဘိုး (ဒုတိယနှစ်စက်ဝန်း)

ဥက္ကဋ္ဌအဖွဲ့ကြွယ်ဝမှုပြုလုပ်ပေး

<ဆွေးနွေးခြင်း၊ နှိပ်စားခန်း၊ စစ်ခြင်း>

မြို့နယ် - ဣင်းဘွဲ့

ကျေးရွာအုပ်စု - ကြက်တူဇွဲ

ရက်စွဲ - ၁၃.၆.၂၀၁၉

ကျေးရွာ - ကျွန်းစု

Δ ကျေးရွာတွင် အိမ်ထောင်စုပေါင်း (၈၂) စုရှိ၍ မြေလည်သောအုပ်စု (၁၅) စု၊ အလယ်အပတ်အုပ်စု (၅၅) စု၊ မြေလည်သောအုပ်စု (၁၂) စု ရှိပါသည်။

Δ မြေလည်ရသည့် အကြောင်းရင်းမှာ အပူအကျပ်အခွင့်အလမ်း၊ မရှိသောကြောင့် ပိုမိုဝင်ငွေမရှိခြင်း၊ နေ့စား၊ ကျား၊ အပူသောပျက်စီးမှုများ ဖြစ်ပေါ်ကြောင်း ဖြစ်သည်။

Δ အစီအစဉ်ရေးဆွဲရာတွင် မြေလည်သောအုပ်စုများ၏ အားလပ်ချိန်တွင် အစီအစဉ်ရေးဆွဲပြီး လုပ်ငန်းများတွင် (ဥပမာ - လမ်းဖောက်လုပ်ခြင်း) လုပ်အားခရရှိလာပြီး ဝင်ငွေရလာမည်။

ပါဝင်ဆွေးနွေးသူ - ကျား (၂၂) ဦး
မ (၂၈) ဦး

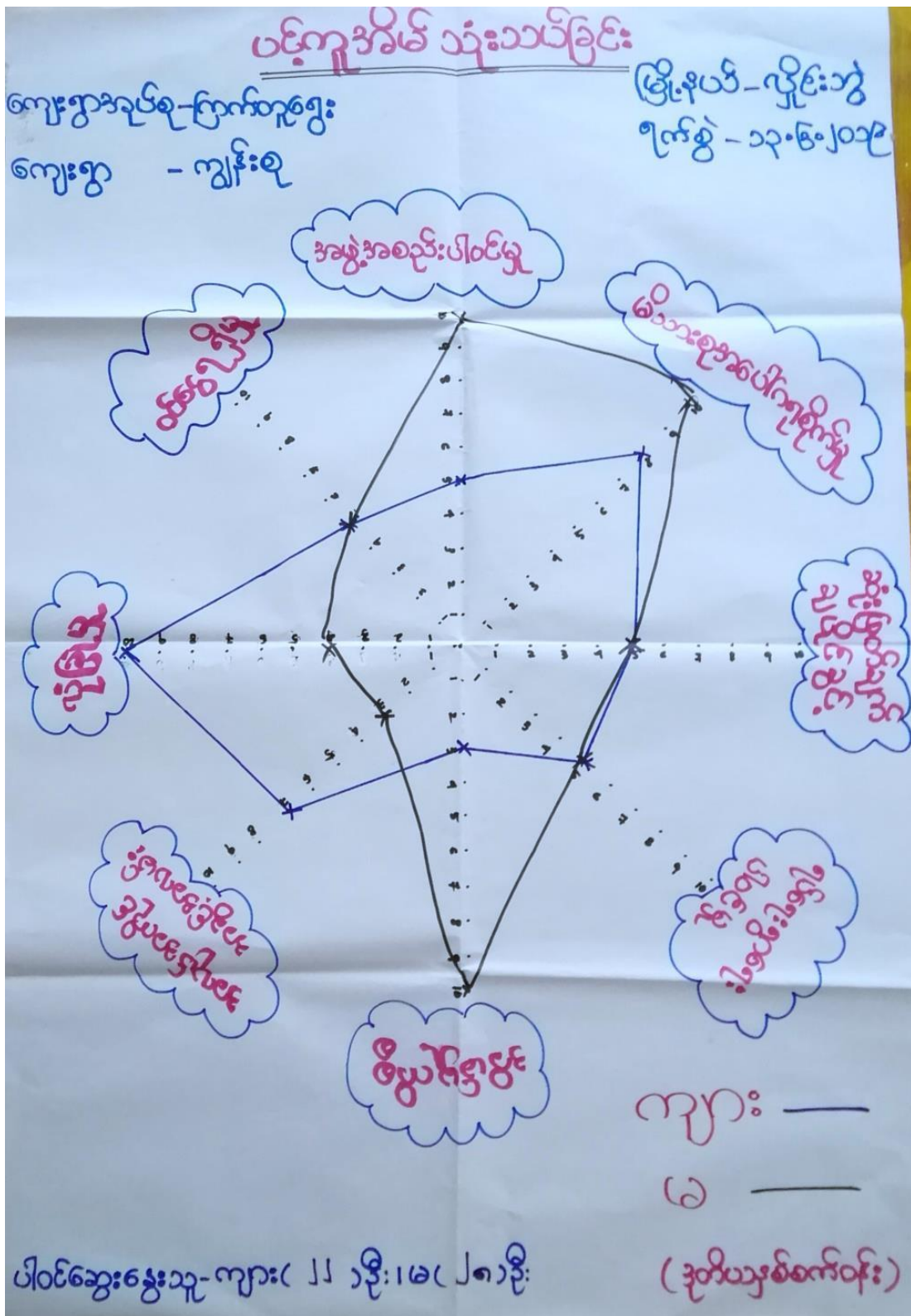

ပင့်ကူအိမ်သုံးသပ်ခြင်း
<ဆွေးနွေးခြင်း နှင့်သန်းစစ်ခြင်း>

မြို့နယ် - လှိုင်ဘွဲ့

ကျေးရွာအုပ်စု - ကြက်တူဈေး

ရက်စွဲ - ၁၃.၆.၂၀၁၉

ကျေးရွာ - ရွာနန်းစု

- Δ အမျိုးသမီးများသည် အိမ်ထုတ်စွဲတွင်သာ အချိန်ကုန်နေပြီး ကောက်စိုက်၊ ကောက်ခိုက်ခြင်းတွင် ^{ပျား} တစ်ခါတစ်ရံ သွားလာကြောင့် ဝင်ရောက်ပါသည်။
- Δ ရပ်ရေးရွာဈေး ပါဝင်မှုနှင့် ဆုံးဖြတ်ချက်ချရာတွင် အမျိုးသားနှင့်အမျိုးသမီး တန်းတူပါဝင်ဆောင်ရွက်ကြပါသည်။
- Δ အမျိုးသမီးများအတွက် ရပ်ရွာတွင် လုံခြုံမှု အားနည်းနေပါသည်။

ပါဝင်ဆွေးနွေးသူ - ကျား (၂၂) ဦး

မ (၂၈) ဦး

၅။ အရင်းအမြစ်အသုံးချမှုပုံစံပြဇယား (Asset Mapping)

အရင်းအမြစ်အသုံးချမှုပုံစံပြဇယား

ကျေးရွာအုပ်စု - ဗြာဟ္မဗုဒ္ဓ
 ကျေးရွာ - ကျွန်းစု

မြို့နယ် - လှိုင်ဘွဲ့
 ရက်စွဲ - ၁၃.၆.၂၀၁၉

ကျား	မ	ကျား + မ
		<div style="background-color: #f4a460; padding: 5px; margin-bottom: 5px;">လယ်</div> <div style="background-color: #90ee90; padding: 5px; margin-bottom: 5px;">ကျွန်းခြံ</div> <div style="background-color: #ff69b4; padding: 5px; margin-bottom: 5px;">ရော်ဘာခြံ</div> <div style="background-color: #ffcc99; padding: 5px; margin-bottom: 5px;">တက်ဝါတိုင်</div> <div style="background-color: #ffb6c1; padding: 5px; margin-bottom: 5px;">ကား</div> <div style="background-color: #ff9966; padding: 5px; margin-bottom: 5px;">ဆိုင်ကယ်</div> <div style="background-color: #40e0d0; padding: 5px; margin-bottom: 5px;">လမ်း</div> <div style="background-color: #40e0d0; padding: 5px;">သင်္ချိုင်း</div>
ပါဝင်ဆွေးနွေးသူ - ကျား (၂၂) ဦး မ (၂၈) ဦး		(ဒုတိယနှစ်စက်ဝန်း)

အရင်းအမြစ်ထိန်းချုပ်မှုပြုရမည့်အခါ

ကျေးဇူးအလုပ် - ကြက်တူဈေး
 ကျေးဇူး - အချိန်စု

မြို့နယ် - လှိုင်ဘွဲ့
 ရက်စွဲ - ၁၃.၆.၂၀၁၉

ကျား	မ	ကျား + မ
<p>ကား</p> <p>ဆိုင်ကယ်</p>		<p>လမ်း</p> <p>အချိန်</p> <p>ရော်ဘာခြံ</p> <p>လယ်</p> <p>သင်္ချိုင်း</p> <p>တက်တိုင်</p>

ပိုင်ဆွမ်းစွဲသူ - ကျား (၂၂) ဦး (ဒုတိယနှစ်စက်ဝန်း)
 မ (၂၈) ဦး

ပိုင်ဆိုင်မှုသုံးသပ်ခြင်း

(ဆွေးနွေးခြင်း နှင့် ဆန်းစစ်ခြင်း)

မြို့နယ် - ဖိုင်းဘွဲ့

ကျေးရွာအုပ်စု - ကြက်တူရွေး

ရက်စွဲ - ၁၃.၆.၂၀၁၉

ကျေးရွာ - ကျွန်းစု

- Δ အမျိုးသားနှင့် အမျိုးသမီး သီးသန့် သုံးစွဲလာ အရင်းအမြစ် မရှိပါ။
- Δ ကားနှင့် ဆိုင်ကယ် သည် အမျိုးသားနှင့် အမျိုးသမီး များ အတူတူ သုံးစွဲကြပြီး အမျိုးသား များက ထိန်းချုပ်ကြသည်။
- Δ လယ်၊ ကျွန်းခြံ၊ ရေတာခြံ၊ လမ်း၊ သမိုင်း၊ မျှော်တိုင်၊ ကား၊ ဆိုင်ကယ်တို့ကို တို့ကို အတူတူ သုံးစွဲကြပြီး အမျိုးသား များက ထိန်းချုပ်ကြသည်။
- Δ ဖြူဖြူခြင်းကို အမျိုးသားများက ဖြူလုပ်ကြပြီး သုံး ဖြတ်ချက်ချရာတွင် အတူတူ သုံးစွဲကြသည်။

ပါဝင်ဆွေးနွေးသူ - ကျား (၂) ဦး
မ (၂) ဦး

၆။ အဖွဲ့အစည်းချိတ်ဆက်မှုပြဇယား (Veen Diagram)

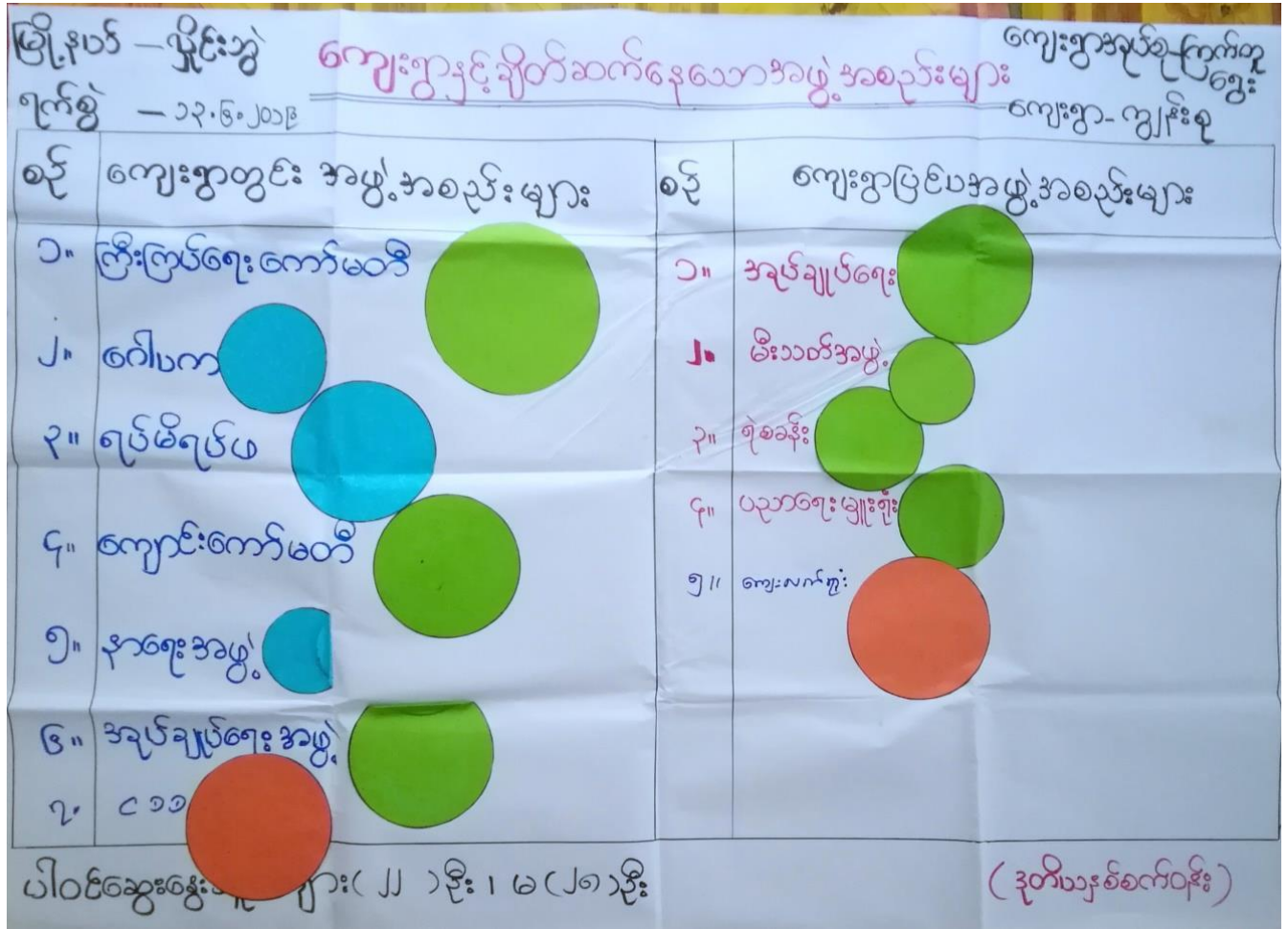

အဖွဲ့အစည်းချိတ်ဆက်မှုပြ ပင်းပုံ

ကျေးဇူးအလှူ-ဗြဟ္မစရိတ်
ကျေးဇူး - ကျန်းစု

မြို့နယ်-လှိုင်ဘွဲ့
ရက်စွဲ - ၁၃.၆.၂၀၁၉

ရဲစခန်း

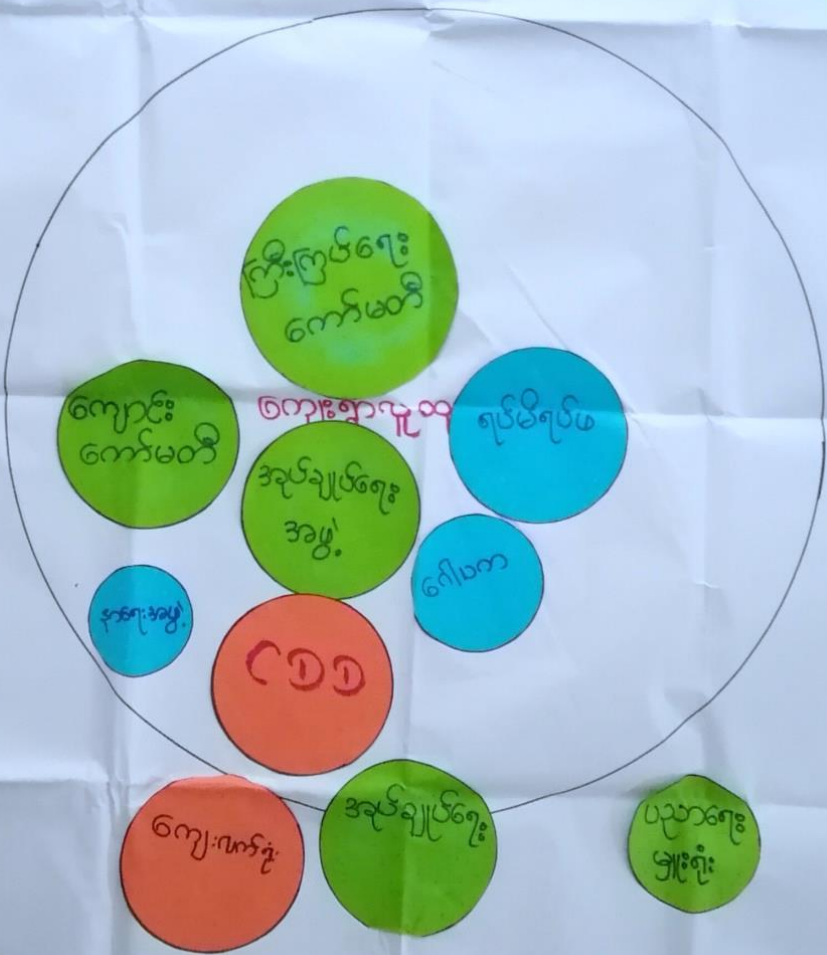

ပါဝင်ဆွေးနွေးသူ-ကျား ၂၂ ဘုရား၊ မ ၂၈ ဘုရား

(ဒုတိယနှစ်စက်တန်း)

အဖွဲ့အစည်း ချိတ်ဆက် မြေပြင်ယား

<ဆွေးနွေးခြင်း နှင့် ဆန်းစစ်ခြင်း>

ဒေါ်နိုပင် - လှိုင်းဘွဲ့

ကြော်စွဲ - ၁၃. ၆. ၂၀၀၉

ကျေးဇူးအလုပ် - ကြက်တူဈေး

ကျေးဇူး - ညှိန်းစု

Δ ကျေးဇူးတွင် အုပ်ချုပ်ရေး မြားသည် ကျေးဇူးတွင်း အဖွဲ့အစည်းများ နှင့် ကျေးဇူး ဖွံ့ဖြိုးတိုးတက်ရေး ကို အဓိကလုပ်ဆောင်ပါသည်။

Δ အုပ်ချုပ်ရေး မြား နှင့် ရပ်ကွက်မတို့သည် ဤ၏ ဘာရေး နာရေး တို့တွင် အဓိက လုပ်ဆောင်ပြီး ကျောင်းကော်မတီသည် ဤ၏ မဟာရေး ကို အဓိကလုပ်ဆောင် သည်။

Δ ကျေးဇူး အုပ်ချုပ်ရေး အဖွဲ့သည် ကျေးဇူးတွင်း အဖွဲ့အစည်းများ၊ နှင့် သာမက ကျေးဇူး ဖြစ်ပေအဖွဲ့အစည်းများ၊ နှင့် ယင်း လိုအပ်ပါက ချိတ်ဆက်ဆောင်ရွက်ပေး ပါသည်။

Δ ၂၀၀၈ ခုနှစ်တွင် ၂၀၀၈ ကော်မတီအဖွဲ့ကို ဖွဲ့စည်းပြီး ကျေးဇူးဖွံ့ဖြိုးတိုးတက်ရေး အစီအစဉ်များကို ကျေးဇူးလူထုနှင့် အတူ ရေးဆွဲ အကောင်အထည်ဖော်ကြသည်။

ပါဝင်ဆွေးနွေးသူ - ကျား (၂၂)ဦး

မ (၂၈)ဦး

၇။ ကော်မတီဝင်များရွေးချယ်ခြင်းနှင့် ကျေးရွာဖွံ့ဖြိုးရေးအစီအစဉ် ဆောင်ရွက်မှုမှတ်တမ်း

ကျေးရွာစီမံခန့်ခွဲမှုအဖွဲ့

ကျေးရွာ	ကျွန်းစု	ကျေးရွာအုပ်စု	ဗြဲကံတူစွန်း
၁	ဒီးခါန်အောင်	ကျေးရွာစီမံခန့်ခွဲရေးအထောက်အကူပြု ကော်မတီ	၀၉၇၇၂၅၀၄၇၆၇
၂	ဒေါ်ကောသိမိုး	ကျေးရွာစီမံခန့်ခွဲရေးအထောက်အကူပြု ကော်မတီ	၀၉၇၇၂၅၃၀၁၆၁
၃	ဒီးဖါတူ	ဝယ်ယူရေးဆယ်ကော်မတီ	
၄	ဒေါ်ဖါသဒါး	ဝယ်ယူရေးဆယ်ကော်မတီ	
၅	ဒေါ်ကြည်အေး	ဝယ်ယူရေးဆယ်ကော်မတီ	
၆	ဒီးတာကူ	လုပ်ငန်းလည်ပတ်ဖြည့်ဖြင့်ထိန်းသိမ်းခြင်း ဆယ်ကော်မတီ	၀၉၇၇၂၆၃၀၁၆၁
၇	ဒေါ်မိုးတင်အေး	လုပ်ငန်းလည်ပတ်ဖြည့်ဖြင့်ထိန်းသိမ်းခြင်း ဆယ်ကော်မတီ	
၈	ဒေါ်မြင့်တင်မိုး	လုပ်ငန်းလည်ပတ်ဖြည့်ဖြင့်ထိန်းသိမ်းခြင်း ဆယ်ကော်မတီ	၀၉၇၇၂၆၇၇၀၆၀
၉	ဒီးလှကြည်	ဆေးကြောရေးကြီးကြပ်ရေးဆယ်ကော်မတီ	၀၉၇၇၀၉၅၅၁၃၅
၁၀	ဒေါ်ခင်စို	ဆေးကြောရေးကြီးကြပ်ရေးဆယ်ကော်မတီ	၀၉၇၆၂၇၈၃၀၄၄
၁၁	ဒီးချောတင်	ဆေးကြောရေးကြီးကြပ်ရေးဆယ်ကော်မတီ	
၁၂	ဒီးတင်ထီး	ကျေးရွာစာရင်းကိုင်	၀၉၇၇၄၁၂၅၄၆၅
၁၃	ဒီးကျော်တင်	ကျေးရွာစော့ကုန်ထမ်း	
၁၄	ဒေါ်မချောလေး	ကျေးရွာစော့ကုန်ထမ်း	၀၉၇၆၇၆၀၃၃၇၀
၁၅	ဒီးကျော်ဟိ	ဝေဖန်အကြံပြုလုပ်ငန်းစာရင်းကိုင်	
၁၆	ဒေါ်အေးကြည်	ဝေဖန်အကြံပြုလုပ်ငန်းစာရင်းကိုင်	



၈။ ကျေးရွာအချက်အလက်များ(PC 1)

ပုံစံ - ၈ - ၁ ကျေးရွာအခြေခံအချက်အလက်များ (Form PC 1)

လယ်ယာနှင့်ကျေးရွာတစ်ရွာသို့ ပထမဆုံးပိတ်ဆက်ခန်းသွားရောက်သောအခါလူထုစည်းရုံးရေးမှူးသည် ကျေးရွာခေါင်းဆောင်များအားကျေးရွာအချက်အလက်များကိုပေးအပ်ရန်အတွက်စီစဉ်တောင်းခံရသည်။ ဤအချက်အလက်များကိုစီမံကိန်းပိတ်ဆက်အစည်းဝေးပေးသည့်အခါတောင်းခံရပါသည်။ စီမံကိန်းပိတ်ဆက်အစည်းဝေးတွင် လူထုစည်းရုံးရေးမှူးသည် ဤအချက်အလက်များအား စစ်ဆေးပြီးမှသာ အတည်ပြုလုပ်ရမည်။ ပြီးနောက်တွင် လူထုစည်းရုံးရေးမှူးမှ သတင်းအချက်အလက်ထဲသို့ Tablets မှ တဆင့် ဖြည့်သွင်းရမည်။

ကျေးရွာခေါင်းဆောင် အမည် ဦး စိမ့်စာစာစာ	ကျေးရွာခေါင်းဆောင်၏ ဖုန်းနံပါတ် ၀၉ ၉ ၅၅၅ ၅၅၅	လူထုစည်းရုံးရေးမှူး၏အမည် ဦး သူဇာဇာ
မြို့နယ်၊ တိုင်းဒေသကြီး ကရင်	မြို့နယ် ပျဉ်းမနား	ကျေးရွာအုပ်စု ဇွန်တူရွေး
		ကျေးရွာ ကျွန်းစု

က။ ဖွဲ့စည်းရေး

အမျိုးအစား	အိမ်ထောင်စုအရေအတွက်	ကိုးကွယ်အညွှတ်ဘာသာ	အိမ်ထောင်စုအရေအတွက်
အမျိုးအစား (၁) မိုးကုတ်	၈၇	ဘာသာ(၁) မိုးကုတ်	၈၇
အမျိုးအစား (၂)		ဘာသာ(၂)	
အမျိုးအစား (၃)		ဘာသာ(၃)	
အမျိုးအစား (၄)		ဘာသာ(၄)	
အခြား			
	အရေအတွက်		
စုစုပေါင်းအရေအတွက်	၄ ခု		
ဘက်ကြိုရွယ်အုပ်စုများ (၅၅ နှစ် နှင့် အထက်)	၄၂ ခု		
အခြားအရေအတွက်			

	အမျိုးသား(အရေအတွက်)	အမျိုးသမီး(အရေအတွက်)	စုစုပေါင်းအရေအတွက်
လူမျိုးစု	၂၁၈	၂၅၄	၄၇၂
လူမျိုးစု (၁) ငြိမ်းချမ်း	၂၁၈	၂၅၄	၄၇၂
လူမျိုးစု (၂) -----			
လူမျိုးစု (၃) -----			
အခြား			
စာရင်းကောက်ယူချိန်	၆၉	၁၈	၈၇

(၁) အခြေခံအဆောက်အအုံ အသုံးအဆောင်များ

အသုံးအဆောင်အမျိုးအစား	အမှတ် ခြစ်ပါ	ကျန်းမာရေး	အမှတ် ခြစ်ပါ	ဘာသာရေးအဆောက် အအုံများ	အမှတ် ခြစ်ပါ
အထက်တန်းကျောင်း	<input type="checkbox"/>	ဆေးရုံ	<input type="checkbox"/>	ဗေဟိ	<input checked="" type="checkbox"/>
အလယ်တန်းကျောင်း	<input type="checkbox"/>	ကျန်းမာရေးဌာန	<input type="checkbox"/>	ဘုန်းကြီးကျောင်း	<input type="checkbox"/>
ပူဇော်ကျောင်း	<input type="checkbox"/>	ကျန်းမာရေးဌာနခွဲ	<input type="checkbox"/>	ဟိန္ဒူဘုရားကျောင်း	<input type="checkbox"/>
မူကြိုကျောင်း	<input type="checkbox"/>	ဆေးပေးခန်း	<input type="checkbox"/>	ခရစ်ယာန်ကျောင်း	<input type="checkbox"/>
အခြား	<input type="checkbox"/>	အခြား	<input type="checkbox"/>	ဗလီ	<input type="checkbox"/>
				အခြား	<input type="checkbox"/>
ပုတ်ချက်		ပုတ်ချက်		ပုတ်ချက်	

မွေးကင်းသူများပုဂ္ဂိုလ်တမ်း (ကျေးရွာတွင်နေထိုင်သော သို့မဟုတ် တခြားရွာမှလာရောက်သောကျွမ်းကျင်သူများ)

(မ) စာသင်ခေလခင်း		(၂) ကျန်းမာရေး			(၃) လက်မှုပညာရှင်			
	ရွာတွင်နေထိုင်သူ	အခြားရွာမှလာသူ		ရွာတွင်နေထိုင်သူ	အခြားရွာမှလာသူ		ရွာတွင်နေထိုင်သူ	အခြားရွာမှလာသူ
လိင်စားရသူ/မ	<input type="checkbox"/>	<input type="checkbox"/>	ဆရာဝန်	<input type="checkbox"/>	<input type="checkbox"/>	လက်သမား	<input checked="" type="checkbox"/>	<input type="checkbox"/>
ဆက်ဆံရေးပြုသူ/မ	<input type="checkbox"/>	<input type="checkbox"/>	လက်ထောက်ကျန်းမာရေးပျိုး	<input type="checkbox"/>	<input checked="" type="checkbox"/>	ရိုးရဲ	<input checked="" type="checkbox"/>	<input type="checkbox"/>
အထည်လျှော့သူ/မ	<input checked="" type="checkbox"/>	<input type="checkbox"/>	အပျိုးသမီးကျန်းမာရေးဆရာမ	<input type="checkbox"/>	<input type="checkbox"/>	လျှပ်စစ်ကျွမ်းကျင်ပီးသမား	<input type="checkbox"/>	<input type="checkbox"/>
ကြံဆရာ/မ	<input type="checkbox"/>	<input type="checkbox"/>	သားဖွားဆရာမ	<input type="checkbox"/>	<input type="checkbox"/>	ရေရိုက်သွယ်သူ	<input type="checkbox"/>	<input type="checkbox"/>
အခြား	<input type="checkbox"/>	<input type="checkbox"/>	ပြည်သူ့ကျန်းမာရေးလုပ်သား	<input type="checkbox"/>	<input type="checkbox"/>	စက်မြင်ဆရာ	<input checked="" type="checkbox"/>	<input type="checkbox"/>
ရွက်ချက်	မှတ်ချက်			မှတ်ချက်				

ကျေးရွာသို့ ရောက်ရှိနိုင်သည့်လမ်းအခြေအနေ / ကျေးရွာတစ်ရွာသည် ၎င်း၏ကျေးရွာအုပ်စုနှင့် ဆက်သွယ်ထားသော လမ်းအခြေအနေ (အောက်ပါတို့ကို ဝိုင်းပါ)

ကျောက်ကြမ်းလမ်း: ကတ္တရာလမ်း ကွန်ကရစ်လမ်း: _____ မော်တော်ဆိုင်ကယ်လမ်း: _____
 ဝေချက်ခင်းလမ်း: မြေသားလမ်း လူသွားလမ်း: _____ အခြား: _____

(၁) ကျေးရွာဖွံ့ဖြိုးမှုစီမံချက်

- (၁) လူထုတော်ကြီးပွဲများမတင်မီ ဤကျေးရွာတွင်ကျေးရွာဖွံ့ဖြိုးမှုစီမံချက်ရှိခဲ့ပါသလား? ရှိပါသည်/မရှိပါ/မသိပါ
- (၂) ရှိခဲ့ပါလျှင် ဤစီမံချက်ကို မည်သည့် မှုနစ်တွင်ပြင်ဆင်ခဲ့ပါသနည်း? ၂၀၁၅ နှစ်-----/မသိပါ
- (၃) ဤစီမံချက်ကို ဖြန့်နယ်မှအတည်ပြုခဲ့ပါသလား? ပြုခဲ့ပါသည်/မပြုခဲ့ပါ/မသိပါ

(၁) ဤကျေးရွာ၏ ဗဟိုပုဂံပေးကျေးရွာအုပ်စု၏ ဗဟိုအထိမ်းအမှတ်ပိုင်ဆိုင်မှုကွာဝေးသနည်း? ပိုင်-----/မသိပါ

(၂) ဤကျေးရွာမှ ပေးကျေးရွာအုပ်စုဗဟိုအထိမ်းအမှတ်လွှာတွင် ကြာမြင့်သည့်အချိန်။

ရောက်သော ရာသီတွင် ကြာချိန် ----- ၅၈၃၆ ----- ထော်လာရီ/မော်တော်ဆိုင်ကယ်/မြေလျင်/လား/မော်တော်ဘုတ်/

အခြား -----

ပေးကျေးရွာတွင် ကြာချိန် ----- ၅၈၃၆ ----- ထော်လာရီ/မော်တော်ဆိုင်ကယ်/မြေလျင်/လား/မော်တော်ဘုတ်/

အခြား -----

(ဆ) ပတ်ဝန်းကျင်ဆိုင်ရာ သဘာဝဘေးအန္တရာယ်

ဤကျေးရွာတွင် ရေကြီးခြင်းကဲ့သို့ သဘာဝဘေးအန္တရာယ် ကျရောက်မှု ဖြစ်ခြင်း ရှိပါသလား။

မရှိပါ ရှိပါသည် ရှိလျှင် ဖော်ပြပါ -----

(ဇ) ကျေးရွာတွင် ဖွဲ့စည်းထားသော အဖွဲ့အစည်းများ

လူထုဗဟိုပြုစီမံကိန်းမတိုင်မီ ဤကျေးရွာတွင် ကျေးရွာဖွံ့ဖြိုးရေးအတွက် အစိုးရ(သို့) ရွာသားများကယ်တိုင်(သို့) စီမံကိန်းတစ်ခုခုမှ ဖွဲ့စည်းထားသည့် အဖွဲ့အစည်းများ ရှိပါသလား။

ဟု -----

ဟု -----

(ဈ) အထွေထွေအုပ်ချုပ်ရေး ဦးစီးဌာန (GAD) မှ မှတ်တမ်းတင်ထားခြင်း

ကျေးရွာသည် အထွေထွေအုပ်ချုပ်ရေး ဦးစီးဌာန (GAD) မှ မှတ်တမ်းတင်ထားမှု ရှိပါသလား။

မရှိပါ ရှိပါသည်

ကျေးရွာခေါင်းစေ့ကပ်

အမည် . ဦးစွာဇော်

လက်မှတ်  နေ့စွဲ ၅.၆.၂၀၂၀

ကျေးရွာအဖွဲ့အစည်းများ

အမည် နန်းဘူကမ်း

လက်မှတ်  နေ့စွဲ ၅.၆.၂၀၂၀

၉။ စီမံကိန်းစက်ဝန်းအချိန်ဇယား(PC 2)

ပုံစံ - ၈-၂ - စီမံကိန်းစက်ဝန်းအချိန်ဇယား (PC 2)

လမ်းညွှန်ချက်၊ သက်ဆိုင်ရာလူထုစည်းရုံးရေးမှူး၊ လက်ထောက်နည်းပညာမှူးများမှ စီမံကိန်းစက်ဝန်းအဆင့်တစ်ခုစီပြီးစီးတိုင်းကျေးရွာနှင့် ကျေးရွာအုပ်စုအတွက်ဤပုံစံကိုပြည့်သွင်းရမည်။

စည်းရုံးရေးမှူး/လက်ထောက်နည်းပညာရေးမှူးဝန်ထမ်း အမည် - **နန်းသူဇာအို**

နေ့စွဲ **၂၀၂၀-၀၇-၂၀** စက်ဝန်းအားအမှတ်ဖြစ်ပါ စက်ဝန်း(၁) စက်ဝန်း(၂) စက်ဝန်း(၃) စက်ဝန်း(၄)

ပြည်နယ်/တိုင်း **ကရင်** မြို့နယ် **ဖျါဒဲးတွဲ** ကျေးရွာအုပ်စု **ကြက်ကျေး** ကျေးရွာ **လွှဲဒီးခူ**

စီမံကိန်းဆောင်ရွက်မှုအဆင့်များ	နေ့စွဲ		အစည်းအဝေးတွင်တက်ရောက်သူအရေအတွက်						
	စီစဉ်သည့်နေ့	ပြီးဆုံးသည့်နေ့	အမျိုးသား	အမျိုးသမီး	အိမ်ထောင်စု	လူမျိုးစုတက်ရောက်သူ အရေအတွက် နှင့် လူမျိုးစုအမည်		အိမ်ထောင်စုပေါင်း	အိမ်ထောင်စု %
၁။ ကျေးရွာစီမံကိန်း မိတ်ဆက်အစည်းအဝေး	၂၀၂၀-၀၇-၂၀	၂၀၂၀-၀၇-၂၀	၃၈	၄၅	၈၅	၈၅	ဖျါဒဲးတွဲ	၈၇	၉၅.၄၀%
၂။ ကျေးရွာပွဲပြီးရေး စီမံချက်ရေးဆွဲခြင်း အစည်းအဝေး	၂၀၂၀-၀၇-၂၀	၂၀၂၀-၀၇-၂၀	၃၈	၄၅	၈၅	၈၅	ဖျါဒဲးတွဲ	၈၇	၉၅.၄၀%
၃။ ကျေးရွာအုပ်စု လုပ်ငန်းဆုံးဖြတ်ချက်ချသည့်အစည်းအဝေး									
၄။ မြို့နယ်အဆင့်စီမံကိန်းရေးဆွဲရေးနှင့် အကောင်အထည်ဖော်ရေးကော်မတီ၏ စီမံကိန်း သုံးသပ်မှုအစည်းအဝေး			မလို	မလို	မလို	မလို			

၈။ ကျေးရွာဖွံ့ဖြိုးရေးဦးစားပေးအစီအစဉ် (PC 3)

ပုံစံ - ၈ - ၃ ကျေးရွာဖွံ့ဖြိုးရေး ဦးစားပေးအစီအစဉ် (Form PC 3)

လမ်းညွှန်ရွာက အဆင့်(၃) ကျေးရွာမှိုက်မှိုက်အစည်းအဝေး ပြီးဆုံးသောအခါ ကျေးရွာစီမံကိန်း အထောက်အကူပြု ကော်မတီသည် လူထုစည်းရုံးရေးမှူးအကူအညီဖြင့် ဤပုံစံကိုပြည့်စုံအောင် ဖြည့်သွင်းရမည်။

လူထုစည်းရုံးရေးမှူး/ဝန်ထမ်း အမည် ခန့်တင် နိုင်ကျွန်း

နေ့စွဲ 3.8.2018 စက်ဝန်းအား အမှတ်ခြစ်ပါ (✓) စက်ဝန်း(၁)
 စက်ဝန်း(၂) စက်ဝန်း(၃) စက်ဝန်း(၄)

ပြည်နယ်/တိုင်း တရုတ် ပြည်နယ်/လွှဲ/ကျေးရွာအုပ်စု (ကျက်တရုတ်) ကျေးရွာ ကျွန်း စု

က။ အခက်အခဲအတားအဆီးများအားဆွေးနွေးခြင်း - ယခုလက်ရှိအခြေအနေတွင် ဤကျေးရွာဖွံ့ဖြိုးတိုးတက်ရေးအတွက် အဓိက အခက်အခဲအတားအဆီးများသည် မည်သည်များဖြစ်ပါသနည်း။ (အမျိုးသား/သမီး အနည်းဆုံးအခက်အခဲ ၅ ခုစီဖော်ပြပါ)

အမျိုးသား အဖွဲ့မှ တင်ပြသောအခက်အခဲအတားအဆီးများ		အမျိုးသမီး အဖွဲ့မှတင်ပြသောအခက်အခဲအတားအဆီးများ	
၁	မူကြိုကျောင်း မရှိသဖြင့် ကလေးများ အားပညာပေးရေးခက်ခဲခြင်း	၁	လမ်းမကောင်းသဖြင့် သွားလာရေးခက်ခဲခြင်း
၂	စားနပ်ရိက္ခာရေးရာများ ကျန်းမာရေးအခက်ခဲခြင်း	၂	မူကြိုကျောင်းမရှိသဖြင့် ကလေးများ အတွက်ကျောင်းရန်ခက်ခဲခြင်း
၃	မီးမရှိသဖြင့် သဘာဝအန္တရာယ်များ ခံနိုင်ရည်မရှိခြင်း / ကျောင်းသူ၊ သားများ အထက် ရန်ခက်ခဲခြင်း	၃	အလယ်တန်းကျောင်း ကျင်းသ မြင်ကျောင်း ဘားများ အသစ်ရန်ခက်ခဲခြင်း
၄	မွေးမြူရေးတိုက် ဆွန်များ ရောက်ရှိ ကျောက်ပါက ကုသရန်ခက်ခဲခြင်း	၄	ရွာထဲရှိ ရေခဲစားခြောက်သဖြင့် ရေမလုံ လောက်ခြင်း
၅	ခိုက်ပျိုးရေးတွင် အပူပေးစနစ်မရှိခြင်း	၅	မီးမရှိသဖြင့် သဘာဝအန္တရာယ်များ ခံနိုင်ရည်မရှိခြင်း
၆	အစည်းအဝေးခန်းမ မရှိသဖြင့် လူစု ရန် နေရာအခက်ခဲခြင်း	၆	
၇		၇	
၈		၈	
၉		၉	
၁၀		၁၀	

၁။ မျှော်မှန်းခြင်း - နောင်လာမည့် (၅)နှစ် အတွင်း ကျေးရွာဖွံ့ဖြိုးရေး မျှော်မှန်းလျာထားချက်များအား တင်ပြပါ။

အမျိုးသားအဖွဲ့မှ တင်ပြသောမျှော်မှန်းချက်များ		အမျိုးသမီးအဖွဲ့မှ တင်ပြသောမျှော်မှန်းချက်များ	
၁။	မူကြိုကျောင်း ဤလာစေရမည်။	၁။	လမ်းများကောင်းမွန်၍ကျောင်းသား/သူများ ဝဘားလာရန် လွယ်ကူစေရန်
၂။	လမ်းပန်းအက်ဆွယ်မှုကောင်းမွန်လာ စေရမည်။	၂။	ဘောက်ဘုံးရေးလုပ်လောက်အာရုံပြုပြီး ကလေး များအဖတ်ရန် အချိန်ပိုရရှိစေရန်။
၃။	တစ်ဌာလုံးပီးများလင်းထိန်လာစေရမည်။	၃။	ဂျပန်စစ်မီးလုပ်လောက်အာရုံပြုပြီး ဥပဒေအကျိုး လာရာတွင် အနာဂတ်ပတ်ကင်းပြီး ကလေးများ အကျက်ရန် အခက်ပြေစေရန်
၄။	မွေးမြူရေးထိရှိအောင်များဘက်တမ်းစေ အဖတ်ရန်အောင်နိုင်စေရမည်။	၄။	မူကြိုကျောင်းရရှိပြီး ကလေးများပညာဘင် ငြားခွင့်ရရန်။
၅။	အစည်းအဝေးခန်းမ ဤလာစေရမည်။	၅။	အလယ်တန်းကျောင်းကျယ်ဝန်းပြီး ကလေးများ စားစားအားဖြည့် ကျယ်ကျယ်ဝန်းဝန်းစာတင် ငြားခွင့်ရရန်။

၈။ လူထုပီပဲခဲးတဲး လာမညီ (၄) နပ်အတွက် အကျဲးဝင်သော ဦးစားပေး ဖွံ့ဖြိုးတိုးတက်မှု လုပ်ငန်း အစီအစဉ်များအားဖော်ပြပါ။

အဆင့်	ကျေးရွာအတွက် ဦးစားပေး ဖွံ့ဖြိုးတိုးတက်မှု လုပ်ငန်းစဉ်များ	အဆိုပြုသူ (အမျိုးသားများ/ အမျိုးသမီးများ/အမျိုးသား+ အမျိုးသမီး)	ခန့်မှန်းကုန်ကျစရိတ်	အကျိုးခံစားခွင့်ရှိသူ ခန့်မှန်းခြေ အရေအတွက်
၀	(4 ဗာလီ x 8') ရွာတွင်းလမ်း (ကျောက်ဆေး)	ကျား + မ	31,680,000	၄၆၂
၂	ဖိုးလင်းရေ (4 ဗာလီ)	ကျား + မ	၄,500,000	၄၆၂
၃	မူကြိုကျောင်း (30'x30')	ကျား + မ	15,000,000	၄၆၂
၄	စက်ရေတွင်း	မ	11,000,000	၄၆၂
၅	(40'x26') ဘက်ခုံညှိ အဆောက်အအုံ	ကျား	17,000,000	၄၆၂
၆	(၄၀'x3၀') ဒဂုန်ပိတ်ကျောင်း ဖိုးချ	မ	24,000,000	၄၆၂

ဃ။ လူထုစီမံကိန်း၏ လာမည့် (၄) နှစ်အတွက် အကျုံးမဝင်သော ဦးစားပေး ဖွံ့ဖြိုးတိုးတက်မှု လုပ်ငန်း အစီအစဉ်များအားဖော်ပြ

အဆင့်	ကျေးရွာအတွက် ဦးစားပေး ဖွံ့ဖြိုးတိုးတက်မှု လုပ်ငန်းစဉ်များ	အဆိုပြုသူ (အမျိုးသားများ/အမျိုးသမီးများ/အမျိုးသား+အမျိုးသမီး)	အခန်းကဏ္ဍ
၁	ရိပ် ဖျားစေ့ စက် ကိရိယာ	မ	
၂	ဖွံ့ဖြိုးရေး ဘဏ်	မ	
၃			
၄			
၅			

ခေါင်းဆောင်၊ ကျေးရွာစီမံကိန်းအထောက်အကူပြုကော်မတီမှ အတည်ပြုသည်။

အမည် ဒေါ်ကျော်စို လက်မှတ် ဒေါ်ကျော်စို နေ့စွဲ ၅.၇.၂၀၁၈

၁၀။ ကျေးရွာဖွံ့ဖြိုးရေးဦးစားပေးအစီအစဉ် (PC 3)

ပုံစံ - ၈-၃ ကျေးရွာဖွံ့ဖြိုးရေး ဦးစားပေးအစီအစဉ် (Form PC 3)

လမ်းညွှန်ချက်၊ အဆင့်(၃)ကျေးရွာမှိုက်မှန်းချက်အစည်းအဝေးပြီးဆုံးသောအခါ ကျေးရွာစီမံကိန်း အထောက်အကူပြု ကော်မတီသည် လူထုစည်းရုံးရေးမှူးအကူအညီဖြင့် ဤပုံစံကိုပြည့်စုံအောင် ဖြည့်သွင်းရမည်။	
လူထုစည်းရုံးရေးမှူး/ဝန်ထမ်း အမည် <u>နန်းဒွင်၊ နုဇွေ</u>	
နေ့စွဲ <u>၁၃-၆-၂၀၁၉</u>	စက်ဝန်းအား အမှတ်ခြစ်ပါ (✓) <input type="checkbox"/> စက်ဝန်း(၁) <input checked="" type="checkbox"/> စက်ဝန်း(၂) <input type="checkbox"/> စက်ဝန်း(၃) <input type="checkbox"/> စက်ဝန်း(၄) <input type="checkbox"/>
ပြည်နယ်/ခရိုင် <u>ကရင်</u>	မြို့နယ် <u>လွိုင်ဘွဲ့</u> ကျေးရွာအုပ်စု <u>ကြက်ရွှေရွာ</u> ကျေးရွာ <u>ကျွန်းစု</u>

က။ အခက်အခဲအတားအဆီးများအားဆွေးနွေးခြင်း - ယခုလက်ရှိအခြေအနေတွင်ဤကျေးရွာဖွံ့ဖြိုးတိုးတက်ရေးအတွက် အဓိကအခက်အခဲအတားအဆီးများသည် မည်သည်များဖြစ်ပါသနည်း။ (အမျိုးသား/သမီး အနည်းဆုံးအခက်အခဲ ၅ ခုစီဖော်ပြပါ)

အုပ်စုဖွဲ့ဆွေးနွေးမှုများမှ တင်ပြသောအခက်အခဲအတားအဆီးများ	
<u>ရွာတွင်းလမ်း ကျင်း၍ များစွာအတည်မရှိ</u>	<input type="checkbox"/> ကျား <input type="checkbox"/> မ <input type="checkbox"/> ကျား+ မ
<u>အလင်းအဝေးအနီး မအောင် မရှိအဖွင့်အလင်းအဝေး ဖြစ်ပေါ်စေရန်အခက်အခဲဖြစ်ပါသည်။</u>	<input type="checkbox"/> ကျား <input type="checkbox"/> မ <input type="checkbox"/> ကျား+ မ
<u>လမ်းမရှိ မရှိသဖြင့် ညအချိန် အားလျော့အားနည်းခြင်း</u>	<input type="checkbox"/> ကျား <input type="checkbox"/> မ <input type="checkbox"/> ကျား+ မ
<u>ရွာအတွင်းအစားအသောက်အဖွင့်အစား အလုပ်လုပ်ခြင်း</u>	<input type="checkbox"/> ကျား <input type="checkbox"/> မ <input type="checkbox"/> ကျား+ မ
	<input type="checkbox"/> ကျား <input type="checkbox"/> မ <input type="checkbox"/> ကျား+ မ

ခ။ မျှော်မှန်းခြင်း- နောင်လာမည့် (၅) နှစ် အတွင်း ကျေးရွာဖွံ့ဖြိုးရေး မျှော်မှန်းလျာထားချက်များအား တင်ပြပါ။

အုပ်စုဖွဲ့ဆွေးနွေးမှုများမှ တင်ပြသောအခက်အခဲအတားအဆီးများ	
<u>ရွာတွင်းလမ်းကောင်း မြန်မာ၍ ကျေးရွာအုပ်စုများ</u>	<input type="checkbox"/> ကျား <input type="checkbox"/> မ <input type="checkbox"/> ကျား+ မ
<u>အလင်းအဝေးအနီး မရှိအဖွင့်အလင်းအဝေး လမ်းမရှိအဖွင့်အလင်းအဝေးအနီးအလင်းအဝေး</u>	<input type="checkbox"/> ကျား <input type="checkbox"/> မ <input type="checkbox"/> ကျား+ မ
<u>မီးအလင်းအဖွင့်အလင်းအဝေးအနီး အလင်းအဝေး</u>	<input type="checkbox"/> ကျား <input type="checkbox"/> မ <input type="checkbox"/> ကျား+ မ
<u>စက်ဝင်အဖွင့်၊ လျှို၍ရွာအတွင်းရွာအလုပ်လုပ်ခြင်း</u>	<input type="checkbox"/> ကျား <input type="checkbox"/> မ <input type="checkbox"/> ကျား+ မ
	<input type="checkbox"/> ကျား <input type="checkbox"/> မ <input type="checkbox"/> ကျား+ မ

၈။ လူထုစီမံကိန်း၏ လာမည့် (၄) နှစ်အတွက် အကျုံးဝင်သော ဦးစားပေး ဖွံ့ဖြိုးတိုးတက်မှု လုပ်ငန်း အစီအစဉ်များအားဖော်ပြပါ။

ဦးစားပေး အဆင့် သတ်မှတ်ချက်	ကျေးရွာအတွက် ဦးစားပေး ဖွံ့ဖြိုးတိုးတက်မှု လုပ်ငန်းစဉ်များ	အဆိုပြုသူ (အမျိုးသားများ/ အမျိုးသမီးများ/ အမျိုးသား+ အမျိုးသမီး)	အခန်းကဏ္ဍ	ခန့်မှန်း ကုန်ကျစရိတ်	အကျိုးခံစားခွင့်ရှိသူခန့်မှန်းခြေအရေအတွက်		
					ကျား	မ	ပေါင်း
၁	ဗွာစွန်းကျေးရွာအုပ်စု (၃၀၀၀' x ၁၂' x ၆')	အမျိုးသား + အမျိုးသမီး	ပစ်/တံခါး	၂၀၀ သိန်း	၂၂၉	၂၆၇	၄၉၆
၂	အိုဏာဒါကျေးရွာ (ပစ်) (၁၀ ချောင်း)	အမျိုးသား + အမျိုးသမီး	အိမ်လုပ်	၂၀၀ သိန်း	၂၂၉	၂၆၇	၄၉၆
၃	ခက်ဇာဒါ (၃) တွင် အိမ်အိမ်	အမျိုးသား + အမျိုးသမီး	ကျွန်းဆွဲ	၄၀ သိန်း	၂၂၉	၂၆၇	၄၉၆
၄	ကန်ခြံသုံးချောင်း (၄၀' x ၂၅')	အမျိုးသား + အမျိုးသမီး		၁၈၀ သိန်း	၂၂၉	၂၆၇	၄၉၆
၅							

၉။ လူထုစီမံကိန်း၏ လာမည့် (၄) နှစ်အတွက် အကျုံးမဝင်သော ဦးစားပေး ဖွံ့ဖြိုးတိုးတက်မှု လုပ်ငန်း အစီအစဉ်များအားဖော်ပြပါ။

အဆင့်	ကျေးရွာအတွက် ဦးစားပေး ဖွံ့ဖြိုးတိုးတက်မှု လုပ်ငန်းစဉ်များ	အဆိုပြုသူ (အမျိုးသားများ/ အမျိုးသမီးများ/ အမျိုးသား+ အမျိုးသမီး)	အခန်းကဏ္ဍ
၁			
၂			
၃			
၄			
၅			

ခေါင်းဆောင်၊ ကျေးရွာစီမံကိန်းအထောက်အကူပြုကော်မတီမှအတည်ပြုသည်။

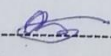
အမည် ဦးကလေး လက်မှတ်  နေ့စွဲ ၁၃.၆.၂၀၁၉

ပုံစံ - ၈-၃ ကျေးရွာဖွံ့ဖြိုးရေး ဦးစားပေးအစီအစဉ် (Form PC 3)

လမ်းညွှန်ချက်၊ အထောက်အကူပြု ကော်မတီသည် လူထုစည်းရုံးရေးပူးအကူအညီဖြင့် ဤပုံစံကိုပြည့်စုံအောင် ဖြည့်သွင်းရမည်။	အဆင့်(၃)ကျေးရွာမှန်းချက်အစည်းအဝေးပြီးဆုံးသောအခါ	ကျေးရွာစီမံကိန်း
လူထုစည်းရုံးရေးပူး/ဝန်ထမ်း အမည် နန်းသူကဇို		
နေ့စွဲ 12.6.20	စက်ဝန်းအား အမှတ်ခြစ်ပါ (✓) <input type="checkbox"/> စက်ဝန်း(၁) <input type="checkbox"/> စက်ဝန်း(၂) <input checked="" type="checkbox"/> စက်ဝန်း(၃) <input type="checkbox"/> စက်ဝန်း(၄) <input type="checkbox"/>	
ပြည်နယ်/တိုင်း ကရင်	မြို့နယ် ကျေးရွာအုပ်စု	ကျေးရွာအုပ်စု ကြက်ကုန်း

က။ အခက်အခဲအတားအဆီးများအားဆွေးနွေးခြင်း -

ယခုလက်ရှိအခြေအနေတွင်ကျေးရွာဖွံ့ဖြိုးတိုးတက်ရေးအတွက်အဓိကအခက်အခဲအတားအဆီးများသည် မည်သည်များဖြစ်ပါသနည်း။ (အမျိုးသား/သမီး အနည်းဆုံးအခက်အခဲ ၅ ခုစီဖော်ပြပါ)

အုပ်စုဖွဲ့ဆွေးနွေးမှုများမှ တင်ပြသောအခက်အခဲအတားအဆီးများ	
၁။ ဣတွင်းလမ်းဖောက်ခွင့် ယွန်းလှာတွင် အခက်အခဲ ရှိခြင်း။	<input type="checkbox"/> ကျား <input type="checkbox"/> မကျား + မ
၂။ မီးဖိုခြင်းကြောင့် ကျွေးမွေးသူများ ဖျား ဓာတ်ကျက်ရာတွင် အခက် ခဲခြင်း။	<input type="checkbox"/> ကျား <input type="checkbox"/> မကျား + မ
၃။ ရေဓာတ်ပေးစနစ်မရှိသောကြောင့် ချက်ပြုတ်စားသောက် ရာတွင် အခက် ခဲခြင်း။	<input type="checkbox"/> ကျား <input type="checkbox"/> မကျား + မ
၄။ ဘက်စုံဘိုးခင်းမ မရှိခြင်းကြောင့် စားသုံးစားဝေးလှည့်ရာတွင် အခက် ခဲခြင်း။	<input type="checkbox"/> ကျား <input type="checkbox"/> မကျား + မ

ခ။ မျှော်မှန်းခြင်း- နောင်လာမည့် (၅)နှစ် အတွင်း ကျေးရွာဖွံ့ဖြိုးရေး မျှော်မှန်းလျာထားချက်များအား တင်ပြပါ။

အုပ်စုဖွဲ့ဆွေးနွေးမှုများမှ တင်ပြသောအခက်အခဲအတားအဆီးများ	
၁။ ရွာတွင်းလမ်းဖောက်ခွင့် ယွန်းလှာတွင် အခက်အခဲ ရှိခြင်း။	<input type="checkbox"/> ကျား <input type="checkbox"/> မကျား + မ
၂။ မြေယာချွတ် ဖျားစားခြင်း နှင့် တူးဖော်ခြင်းဖြင့် မြေယာ ယာမည်။	<input type="checkbox"/> ကျား <input type="checkbox"/> မကျား + မ
၃။ ရေဓာတ်ပေးစနစ်မရှိသောကြောင့် ချက်ပြုတ်စားသောက် ရာတွင် အခက် ခဲခြင်း။	<input type="checkbox"/> ကျား <input type="checkbox"/> မကျား + မ
၄။ ဘက်စုံဘိုးခင်း မရှိခြင်းကြောင့် စားသုံးစားဝေးလှည့်ရာတွင် အခက် ခဲခြင်း။	<input type="checkbox"/> ကျား <input type="checkbox"/> မကျား + မ

၁၀။ ကျေးရွာဖွံ့ဖြိုးရေးဦးစားပေးအစီအစဉ် (PC 3)

ဂ။ လူထုစီမံကိန်း၏ လာမည့် (၄) နှစ်အတွက် အကျုံးဝင်သော ဦးစားပေး ဖွံ့ဖြိုးတိုးတက်မှု လုပ်ငန်း အစီအစဉ်များအားဖော်ပြပါ။

ဦးစားပေး အဆင့် သတ်မှတ်ချက်	ကျေးရွာအတွက် ဦးစားပေး ဖွံ့ဖြိုးတိုးတက်မှု လုပ်ငန်းစဉ်များ	အဆိုပြုသူ (အမျိုးသားများ/ အမျိုးသမီးများ/ အမျိုးသား + အမျိုးသမီး)	အခန်းကဏ္ဍ	ခန့်မှန်း ကုန်ကျစရိတ်	အကျိုးခံစားခွင့်ရှိသူ ခန့်မှန်းခြေ အရေအတွက်		
					ကျား	မ	ပေါင်း
၁	ဣတ္ထင်းကျောက်ချောလမ်း ခင်းခြင်းလုပ်ငန်း	ကျား + မ	လမ်းပန်းဆက်သွယ်ရေး	12000000	218	254	472
၂	ဆိုင်လမ်းလမ်းဖွဲ့စည်းခြင်း	ကျား + မ	ဖွဲ့စည်းရေး	2000000	218	254	472
၃	ဆက်တင်တန်းတက်ခြင်း	ကျား + မ	ကျေးဇူးသန့်ရှင်းရေး	9000000	218	254	472
၄	ကန်ချောင်း ခင်းခြင်း	ကျား + မ	ကျေးဇူးဆောင်ရွက်ခြင်း	18000000	218	254	472
၅							
၆							

ဃ။ လူထုစီမံကိန်း၏ လာမည့် (၄) နှစ်အတွက် အကျုံးမဝင်သော ဦးစားပေး ဖွံ့ဖြိုးတိုးတက်မှု လုပ်ငန်း အစီအစဉ်များအားဖော်ပြပါ။

အဆင့်	ကျေးရွာအတွက် ဦးစားပေး ဖွံ့ဖြိုးတိုးတက်မှု လုပ်ငန်းစဉ်များ	အဆိုပြုသူ (အမျိုးသားများ/ အမျိုးသမီးများ/ အမျိုးသား + အမျိုးသမီး)	အခန်းကဏ္ဍ
၁			
၂			
၃			
၄			
၅			

ခေါင်းဆောင်၊ ကျေးရွာစီမံကိန်းအထောက်အကူပြုကော်မတီမှအတည်ပြုသည်။

အမည် စိုးအောင်မြင့် လက်မှတ် Key နေ့စွဲ 19. 6. 2020

အစည်းအဝေးမှတ်တမ်း

ကျေးရွာအမည် - ကျွန်းစု

အချိန်/နေ့ရက်- ၂၃.၀၆.၂၀၁၉

ကျေးရွာအုပ်စုအမည်- ကြက်ထူရွေး

နေရာ - ဒေါ်ခင်စိန်ဇေဒန်

အစည်းအဝေးပြုလုပ်ခြင်းအကြောင်းအရာ ပထမ အကြိမ်နှင့် ဒုတိယအကြိမ်
ကျေးရွာအစည်း အဝေး

ဆွေးနွေးချက်နှင့် ဆုံးဖြတ်ချက်

တက်ရောက်လာသူများကို PC-11 ကောက်ယူပါသည်။ အစည်းအဝေးအား နေ့လည် (၁၁:၀၀) နာရီတွင် စတင်ခဲ့ပါသည်။ ရှေးဦးစွာ အစည်းအဝေးပြုလုပ်ခြင်း၏ ရည်ရွယ်ချက်အား ယူဆစည်းရုံးရေးမှူး မှ ရှင်းလင်းတင်ပြပါသည်။ စီမံကိန်းမိတ်ဆက်ခြင်းများကို လက်ထောက်နည်းပညာမှူး မှ ပြန်လည်ဆွေးနွေးတင်ပြပါသည်။ စီမံကိန်းစက်ဝန်း အပိုင်း (၆) ပိုင်းနှင့်အသစ် (၁၄) ဆင့် ကို ယူဆစည်းရုံးရေးမှူး မှ ကျေးရွာယူဆစည်းရုံးရေးအဖွဲ့အဖွဲ့ကြီးကြပ်ပါသည်။ ဝေပန်အကြံပြုချက်ကိုလည်း အဖွဲ့အဖွဲ့ကြီး ဆွေးနွေးခြင်းဖြင့် ကျေးရွာယူဆစည်းရုံးရေးမှူး၏ အဖွဲ့အဖွဲ့ကြီးကြပ်ပါသည်။ ကျေးရွာစတုရန်းဝန်ထမ်း နှစ်ဦး ကိုလည်း ပြန်လည်အတည်ပြုစွမ်းချုပ်ကြံရာတွင် ယခင်နှင့် အတိုင်းပင် ပြန်လည် မှုပေါင်းပါဝင်ရန် သဘောတူညီကြပါသည်။ ပူးထူးနာရီ အချိန်တွင် ယူဆစည်းရုံးရေးမှူး (PRA ၂၀၀) များ ကို

တောင်ဆွေးနွေးကြပါသည်။ ယင်းကုဒ်ဒီမိုကရေစီကို အမျိုးသားနှင့် အမျိုးသမီးနှစ်ဖွဲ့ ခွဲကာ ဖြန့်ယှဉ်ဆွေးနွေးကြပါသည်။ ဆက်လက်ပြီးကျေးဇူးတင်စွာ ဖုလုထု၏ အခက်အခဲများနှင့် မျှော်မှန်းချက်များကို ဖြန့်ယှဉ်ဆွေးနွေးကြပါသည်။ အမျိုးသမီးများ၏ အခက်အခဲများနှင့် မျှော်မှန်းချက်များပါ ထိပါစေရန်လည်း ဖုလုထုစည်းရုံးရေးမှူးမှ အမျိုးသမီးများအား စည်းရုံးလှုံ့ဆော်ပေးပါသည်။ ထို့နောက် ကျေးဇူးတင်စွာဖြင့် ဖြိုးတိုဒတက်ရေးဦးစားစားလှိုင်ဦးခွဲများကို ဖြန့်ယှဉ်ဆွေးနွေးချယ်ဆုံးဖြတ်ကြပါသည်။

ကော်မတီဝင်များ၏ ကာဝင်ဝတ္တရားများနှင့် ဆောင်ရွက်၊ ရှောင်ရွက်အချက်များကို ဖုလုထုစည်းရုံးရေးမှူးမှ နှင်းလင်းဖြောင့်ဖြောင့်ပြောကြားပါသည်။ ကော်မတီဝင်များကို ဖြန့်ယှဉ်အတည်ပြုရာတွင် သပ်ပူရေးဆပ်ကော်မတီတွင် ဤကော်မတီဝင်အား ဖြန့်ယှဉ်ဆွေးနွေးချယ်ကြပါသည်။ ဖြိုးတိုဒတက်ကျေးဇူးတင်စွာ ဆီထောက်ကော်မတီဝင်ဖြစ်သည့် အပြင် အုပ်စုဆီထောက်ကော်မတီလည်း ဖြစ်လာစေရန် ကော်မတီဝင် ဖြိုးတိုဒတက်ကျေးဇူးတင်စွာဖြင့် ညှိနှိုင်းညွှန်ကြားပြီး ညှိနှိုင်းညွှန်ကြားရာတွင် အစဉ်အဆက် အားမိတ်သိမ်းလိုက်ပါသည်။

မှတ်တမ်းပြုသူ - အမည် - နှင်းနှင်းနုစွမ်း လက်မှတ် - *Shwe* နေ့ရက် - ၁၃.၆.၂၀၁၉

အတည်ပြုသူ - အမည် - ခေါ်ကော်သိမ်း လက်မှတ် - *Key* နေ့ရက် - ၁၃.၆.၂၀၁၉

၁၂။ ကဏ္ဍအလိုက်ဦးစားပေးဖွံ့ဖြိုးရေးလုပ်ငန်းစဉ်များ

ဦးစီးဌာန	စဉ်	လုပ်ငန်းအမျိုးအစား	အဆိုပြုသူ (အမှန်ခြစ်ရန်)			ခုနှစ်	ထောက်ပံ့မည့်အဖွဲ့အစည်း : (သို့) ဌာန	မှတ်ချက်
			ကျား	မ	ကျား+မ			
အခြေခံအဆောက်အအုံ (လမ်း/တံတား/ရေရရှိရေး/မီးလင်းရေး)	၁	ရွာတွင်းကျောက်ခင်းလမ်း			✓	၂၀၂၀	CDD&DRD	
	၂	စက်ရေတွင်း(၃)တွင်း			✓	၂၀၂၀	CDD&DRD	
	၃	လမ်းမီးလင်းရေး (ဆိုလာ)			✓	၂၀၂၂	DRD	
	၄							
	၅							
လူမှုပွားများရေးကဏ္ဍ (ပညာရေး/ကျန်းမာရေးနှင့်ဆိုင်သော အဆောက်အအုံများနှင့် အခြားလိုအပ်ချက်များ)	၁	ဘက်စုံသုံးခန်းမဆောင်			✓	၂၀၂၃	DRD	
	၂							
	၃							
	၄							
	၅							
သက်မွေးဝမ်းကြောင်းကဏ္ဍ (စိုက်ပျိုးရေး၊ မွေးမြူရေးနှင့်ဆိုင်သော အဆောက်အအုံများနှင့် အခြားလိုအပ်ချက်များ)	၁							
	၂							
	၃							
	၄							
	၅							
သဘာဝဘေးအန္တရာယ် လျော့ပါးရေး ကဏ္ဍ	၁							
	၂							
	၃							
	၄							
	၅							
အခြားကဏ္ဍ (ဌာနဆိုင်ရာများသို့ လွှဲပြောင်းနိုင်ခြင်းနှင့် အကောင်အထည်ဖော်ဆောင်ရွက်ပေးနိုင်ခြင်းမရှိသော လုပ်ငန်းများ)	၁							
	၂							
	၃							
	၄							
	၅							