

ပြည်ထောင်စု သမ္မတမြန်မာနိုင်ငံတော် အစိုးရ

စိုက်ပျိုးရေး၊ မွေးမြူရေးနှင့် ဆည်မြောင်းဝန်ကြီးဌာန

ကျေးလက်ဒေသဖွံ့ဖြိုးတိုးတက်ရေး ဦးစီးဌာန

တနင်္သာရီမြို့နယ်



လူထုဗဟိုပြု စီမံကိန်း

National Community Driven Development Project

(NCDDP)



ကျေးရွာဖွံ့ဖြိုးရေး အစီအစဉ်

Village Development Plan (VDP)

ကျွန်းရှည်ကျေးရွာ၊ ပပကျေးရွာအုပ်စု

၂၀၁၇ ခုနှစ်

တနင်္သာရီမြို့နယ်

မာတိကာ

၁။	မြို့နယ်မြေပုံ	၃
၂။	ကျေးရွာအုပ်စုပြမြေပုံ (တည်နေရာ)	၄
၃။	အုပ်စုတွင်ပါဝင်သောကျေးရွာများစာရင်း	၅
၄။	ကျေးရွာအခြေခံအချက်အလက်များ	၆
၅။	လူထုပူးပေါင်းပါဝင်သော လူမှုဆန်းစစ်ခြင်းနှင့် အကဲဖြတ်ခြင်းလုပ်ငန်းစဉ် (PSA/PRA) အကျဉ်းချုပ်ဖော်ပြချက်	၇/၈
၆။	ကျေးရွာဖွံ့ဖြိုးရေးအစီအစဉ်အတွက်အသုံးပြုခဲ့သော PRA tools များနှင့် တစ်ခုချင်းစီအတွက် သုံးသပ်ချက်များ	၉/ ၂၂
၇။	ကျေးရွာအချက်အလက်(ပုံစံ-၁)၊ ပထမအကြိမ်အစည်းအဝေးမှတ်တမ်း	၂၃- ၂၇
၈။	စီမံကိန်းစက်ဝန်းအချိန်ဇယား(ပုံစံ-၂)	၂၈
၉။	ကျေးရွာဖွံ့ဖြိုးရေးဦးစားပေးအစီအစဉ်(ပုံစံ-၃)၊ ဒုတိယအကြိမ်အစည်းအဝေးမှတ်တမ်း	၂၉/ ၃၄
၁၀။	ကျေးရွာအုပ်စုစီမံကိန်းလုပ်ငန်းခွဲရွေးချယ်ခြင်း(ပုံစံ-၄)၊ အုပ်စုအစည်းအဝေးမှတ်တမ်း	၃၅- ၄၀
၁၁။	ကော်မတီဝင်များ ရွေးချယ်ခြင်းနှင့် ကျေးရွာဖွံ့ဖြိုးရေး အစီအစဉ်ဆောင်ရွက်မှုမှတ်တမ်းဇာတ်ပုံများ	၄၁/ ၄၂
၁၂။	ကျေးရွာကော်မတီဝင်များစာရင်း	၄၃
၁၃။	ကျေးရွာအုပ်စုကော်မတီဝင်များစာရင်း	၄၄
၁၄။	ဦးစားပေးကဏ္ဍအလိုက် လုပ်ငန်းများ အကျဉ်းချုပ်	၄၅

# ၁။ တနင်္သာရီမြို့နယ်ပြ မြေပုံ

## တနင်္သာရီမြို့နယ်၊ ကျေးရွာအုပ်စုများပြ မြေပုံ

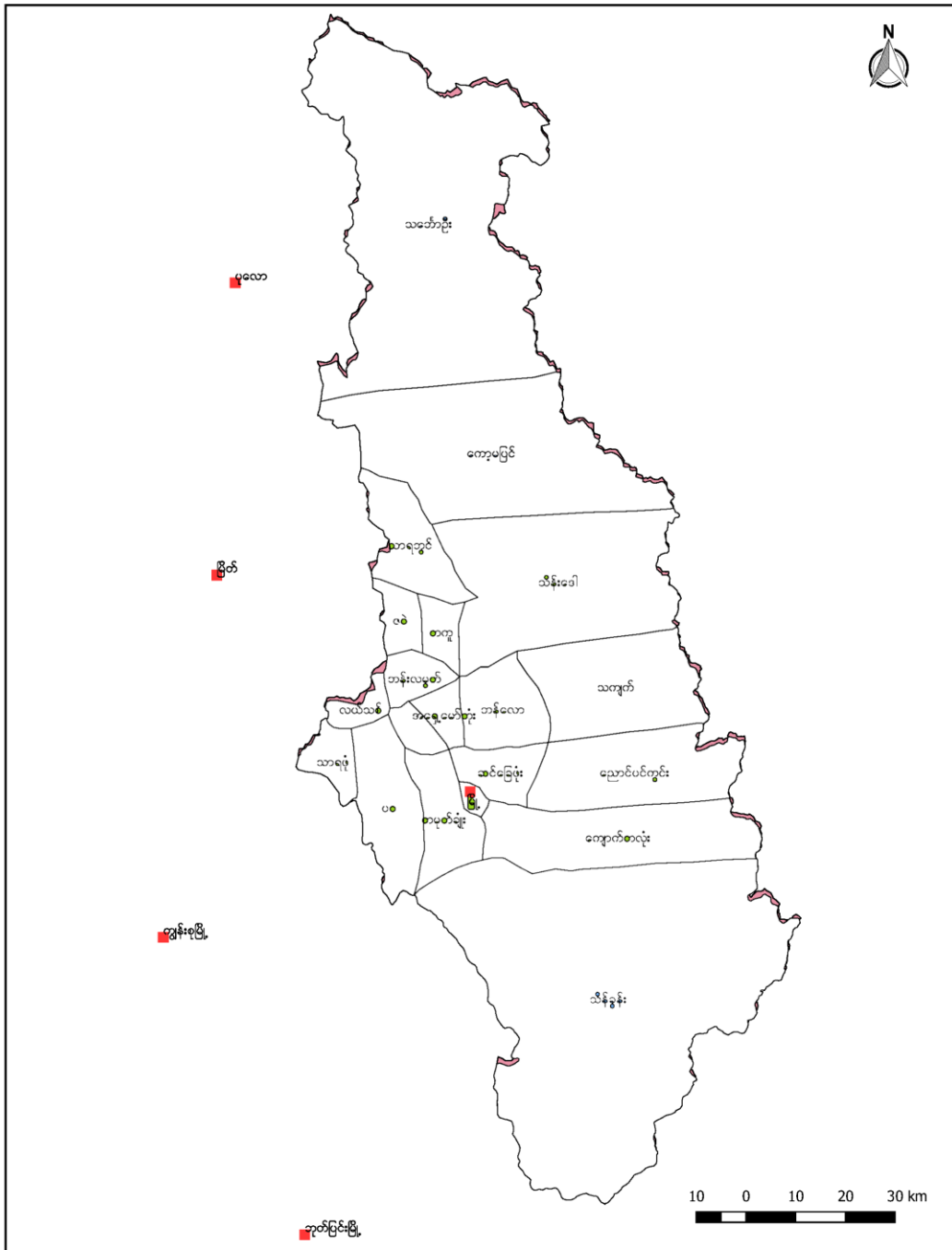

၂။ ပဝကျေးရွာအုပ်စုပြင်ပုံကြမ်း

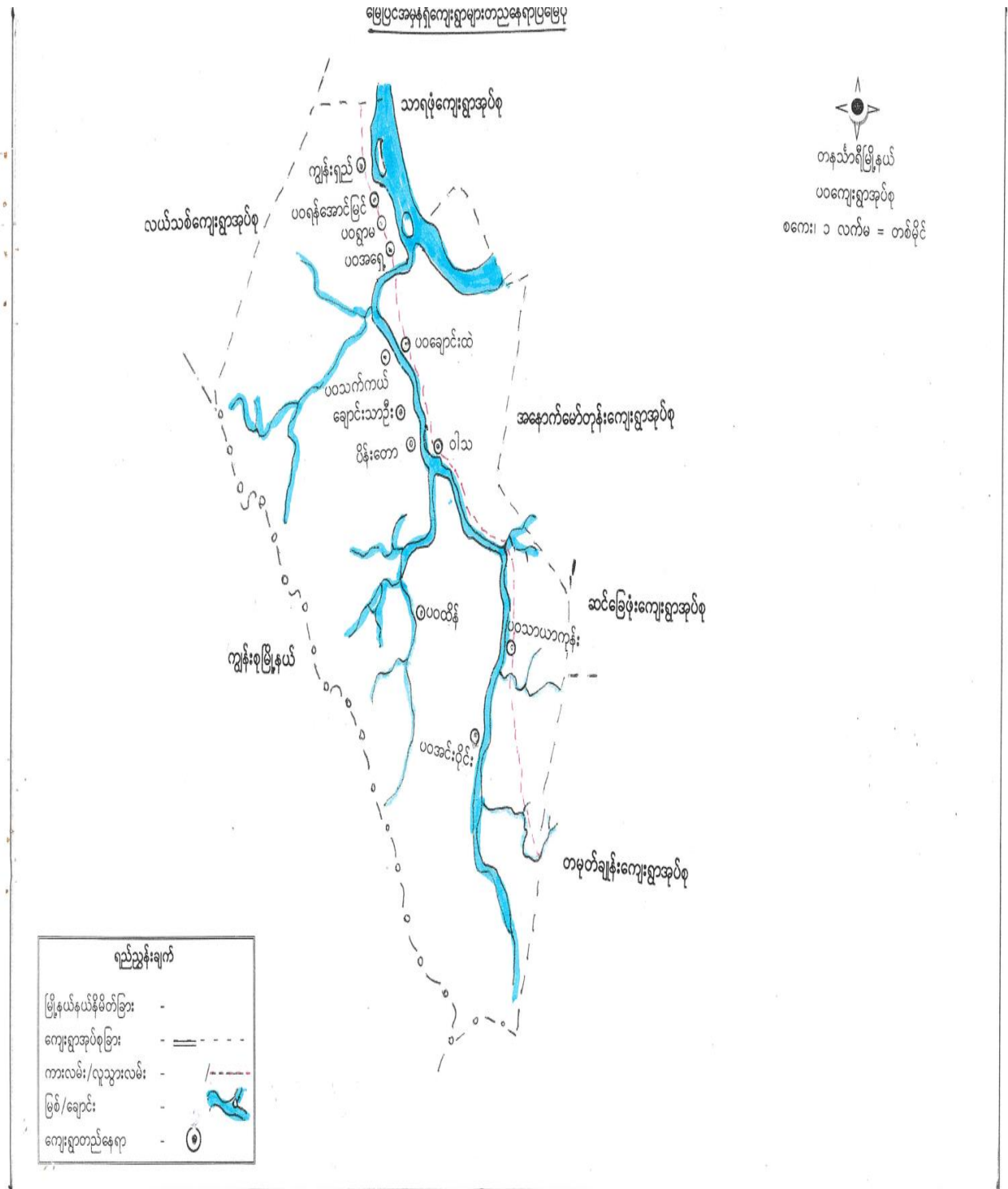



၃။ အုပ်စုတွင်ပါဝင်သောကျေးရွာများစာရင်း

၁။ ပဝရွာမကျေးရွာ

၂။ ပဝချောင်းထဲကျေးရွာ

၃။ ပဝကျွန်းရှည်ကျေးရွာ

၄။ သက္ကယ်ကျော်ကျေးရွာ

၅။ ဝါသကျေးရွာ+ချောင်းသာဦးကျေးရွာ

၆။ ပိန်းတောကျေးရွာ

၇။ ပဝထိန်(ကွင်းကြီးကျေးရွာ)

၈။ သာယာကုန်းကျေးရွာ(မီးလောင်ကွင်း)

၉။ အင်းပိုင်းကျေးရွာ

၁၀။ ဖိုးမဲကျေးရွာ

၄။ကျေးရွာအခြေခံအချက်အလက်

ကျေးရွာအခြေခံအချက်အလက်များ

လွှဲပြောင်း ရှည်ကြေးရွာသည် ပထမကျေးရွာအုပ်စုတွင် ပါဝင်သော ရွာတစ်ရွာဖြစ်ပြီး ဓမ္မကမ္ဘာကို ကွယ်တော့ မမာလူမျိုးများ နေထိုင်ကြ ပါသည်။ အိမ်ထောင်စုပေါင်း (၈၇) စုရှိပြီး လူဦးရေစုစုပေါင်း (၄၅၅၁) ဦးရှိပါသည်။ အမျိုးသား (၂၃၅၅) ဦး၊ အမျိုးသမီး (၂၁၉၆) ဦး ရှိသည်။ အနက် အမျိုးသား ဦးဆောင်သော အိမ်ထောင်စု (၈၀) နှင့် အမျိုးသမီး ဦးဆောင်သော အိမ်ထောင်စု (၇) အိမ်ရှိပါသည်။

ရွာတွင် မသန်စွမ်းသူ အမျိုးသား (၂၁) ဦး ရှိ၍ ၆၅ နှစ်အထက် သက်ကြီးရွယ်အို (၅ ဦး) ရှိပါသည်။ ကျေးရွာ၏ အုပ်ချုပ်ရေး မြို့နယ် မြို့စား ဦးမောင်မောင် ဖြစ်ပါသည်။ ကျေးရွာတွင် မူလတန်း ကျောင်းနှင့် စေတီတစ်ဆူရှိကာ ပထမကျေးရွာမှ (၁၅) မိုင်ခန့်ဝေးသော နေရာတွင် ရှိပြီး ရွာလမ်းမှာ မြေသားလမ်း ဖြစ်ပါသည်။ လွှဲပြောင်း ရှည် ကျေးရွာသည် အရှေ့ပိုင်းနှင့် အနောက်ပိုင်း ဟူ၍ နှစ်ပိုင်း ရှိကာ ၎င်းနှစ်ပိုင်း အား စာတားကြီး တစ်ခင်း နှင့် ဆက်သွယ်ထားပါသည်။ ကျေးရွာတွင် ရှိသော သူများ မှာ - လယ်၊ သယံဇာတ ကိုင်၊ တံငါနှင့် ဖျာယက်သော လုပ်ငန်းများ လုပ်ကိုင်ကြပါသည်။ မိုးရာသီတွင် ရေကြီးခြင်း ဘေးအန္တရာယ်ကြုံတွေ့ ရတတ်ပြီး ရွာသားများမှာ မိုးရေအန္တရာယ်အတွက် အရေးကြီးသတ် တမ်းဖွဲ့ တစ်ခုဖွဲ့ စည်းထားပါသည်။ ရွာသူ/သားများမှာ ငြိမ်းသား ဖွဲ့လင်း က ခင်မင် ဖော်ဂ္ဂတတ်သော သူများ ဖြစ်ပါသည်။ လွှဲပြောင်း ရှည် ကျေးရွာမှာ ဖွဲ့ဖြိုး မှုအား နည်းက ညှိတ်သော ကျေးရွာလေး တစ်ရွာ ဖြစ်ပါသည်။

ကျေးရွာတွင် စားဖေးခင်း မရှိ ဖြစ်ကြောင်း အရေးပေါ်ကျန်းမာရေး ကိစ္စများ တွက် ကောက်အခဲများ ရွာရှိ၍ အသက်အန္တရာယ်များ ရွာကြုံတွေ့ ခဲ့ရပါသည်။ ကျေးရွာဖွဲ့ဖြိုး မှုအတွက် စီမံကိန်းများ ဝင်ရောက် မှု မရှိသည့်အတွက် NCTDP မှ စီမံကိန်းအား မျှော်လင့် ချက်များ ဖြင့် ဆောင်ရွက်ကာ စည်းလုံး နှိုင်းနှိုင်း မှု ဖြစ်အကောင်အထည် ဖော်နေသော ရွာလေး တစ်ရွာ ဖြစ်ပါသည်။



၅။ လူထု ပူးပေါင်းပါဝင်သော လူမှု ဆန်းစစ်ခြင်းနှင့် အကဲဖြတ်ခြင်း လုပ်ငန်းစဉ် (PSA/PRA) အကျဉ်းချုပ်

စဉ်	အကြောင်းအရာ	စဉ်	ဦးတည်ချက်	တက်ရောက်သူ			အဓိကအဖွဲ့/ဖွဲ့ချက်များ
				ကျား	မ	ပေါင်း	
၁	ကျေးရွာ ယူမှုရေး အခြေပြ နှင့် အဆင့် အမြတ်များပြ ဖြေပုံ	၂၅.၂.၂၇ ၂၅.၂.၂၈	ရပ်တည်မှု လေ့လာရေးများ၊ ကျေးရွာယူမှု	၇	၈	၂၅	အိမ်အုပ်စုအစား၊ အခြေခံအဆောက်အအုံ၊ လမ်းပန်းဆက်သွယ်ရေး၊ အရေးအကြပ်များ၊ ဖွဲ့စည်းရေးအဖွဲ့အစည်း၊ အဖွဲ့အစည်းအဖွဲ့များ၊
၂	ယူမှုစီးပွား အဆင့်သတ်မှတ်ခြင်း	၂၅.၂.၂၇ ၂၅.၂.၂၈	ချိတ်ဆက်မှု၊ အလုပ်အကိုင်၊ ဆင်းရဲ အလွတ်များ	၇	၈	၂၅	ကျေးရွာ ယူမှုစီးပွားအဖွဲ့များ၊ ဖွဲ့စည်းရေးအဖွဲ့များ၊ ဆက်သွယ်ရေးအဖွဲ့များ၊ အလုပ်အကိုင်များ၊ လူမှုအဖွဲ့များ၊ အဖွဲ့အစည်းများ၊
၃	ရာသီချိန်ခွဲခြားခြင်း	၂၅.၂.၂၇ ၂၅.၂.၂၈	လေ့လာရေးများ၊ အမျိုးသားများ၊ အမျိုးသမီးများ	၇	၈	၂၅	ရာသီခွင်၊ ချိတ်ဆက်မှု၊ စီးပွားရေး၊ လုပ်ငန်း၊ ဖွဲ့စည်းရေးအဖွဲ့များ၊ ဖွဲ့စည်းရေးအဖွဲ့များ၊
၄	အဖွဲ့အစည်းချိတ်ဆက်မှု အခြေပြ ဝေဟာ (Venn)	၂၅.၂.၂၇ ၂၅.၂.၂၈	ကျေးရွာအုပ်စု၊ ယူမှုစီးပွား၊ ကျေးရွာစီးပွား၊ အဖွဲ့၊ ဖွဲ့စည်းရေးအဖွဲ့	၇	၈	၂၅	ဆင်းရဲအလွတ်လေ့လာရေးအဖွဲ့၊ ကျေးရွာအဖွဲ့များ၊ အဖွဲ့အစည်းများ၊ အဖွဲ့အစည်းများ၊ ချိတ်ဆက်မှုများ၊
၅	ကျေးရွာအဖွဲ့အစည်း ဝေဟာ	၂၅.၂.၂၇ ၂၅.၂.၂၈	အမျိုးသားများနှင့် အမျိုးသမီးများ	၇	၈	၂၅	အမျိုးသားများနှင့် အမျိုးသမီးများ၊ ကျေးရွာအဖွဲ့အစည်းများ၊ အဖွဲ့အစည်းများ၊
၆	ပြဿနာအစုံအမိ	၂၅.၂.၂၇ ၂၅.၂.၂၈	အမျိုးသားများနှင့် အမျိုးသမီးများ၊ လေ့လာရေးများ	၇	၈	၂၅	ကျေးရွာအဖွဲ့အစည်းများ၊ အဖွဲ့အစည်းများ၊ အဖွဲ့အစည်းများ၊ အဖွဲ့အစည်းများ၊
၇	ကျေးရွာစီးပွား အစီအစဉ် ဝေဟာ		အမျိုးသား၊ အမျိုးသမီးများ၊ လေ့လာရေးများ၊ အလုပ်အကိုင်များ	၇	၈	၂၅	အိမ်အုပ်စုအစား၊ အဖွဲ့အစည်းများ၊ အဖွဲ့အစည်းများ၊ အဖွဲ့အစည်းများ၊
၈	ကျေးရွာအဖွဲ့အစည်း ချိတ်ဆက်		ကျေးရွာ လေ့လာရေးများ၊ အမျိုးသား၊ အမျိုးသမီးများ	၇	၈	၂၅	ကျေးရွာစီးပွားအဖွဲ့အစည်းများ၊ အဖွဲ့အစည်းများ၊ အဖွဲ့အစည်းများ၊

၆.၁။ လူမှုရေးအရင်းအမြစ်ပြမြေပုံ

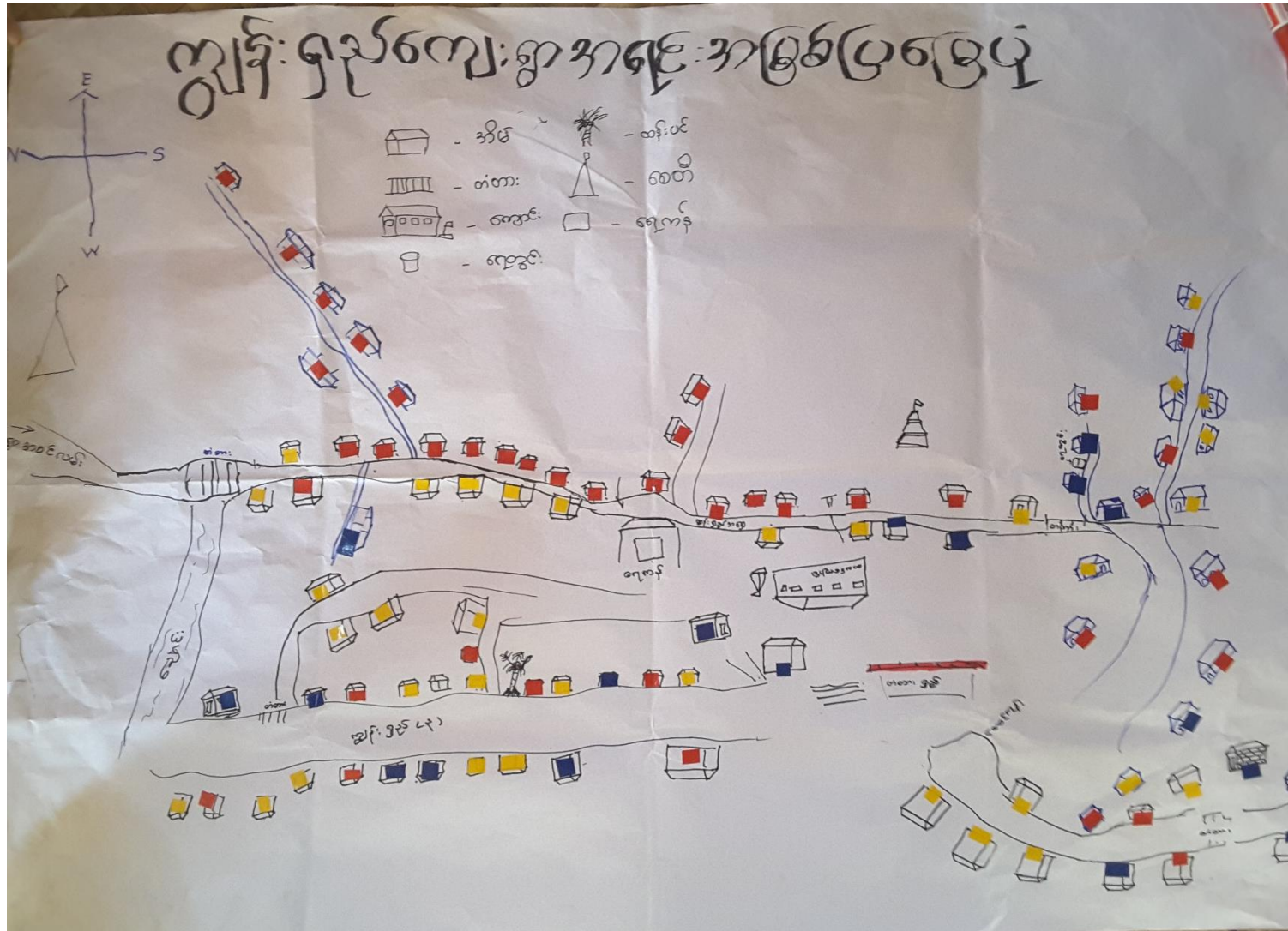

ကျွန်းရှည်ကျေးရွာ၊ ပထကျေးရွာအုပ်စု၊ တနင်္သာရီမြို့နယ်



လူမှုရေးအရင်းအမြစ်ပြုပြင်ဆံ့သုံးသပ်ချက်

ဣဒ်း: ရှာသ်ကျေး: ရွာ စားအရင်း: အမြစ်ပြုပြင်ဆံ့သုံးသပ်ချက်

ဣဒ်း: ရှာသ်ကျေး: ရွာသည် အိမ်ခြေ (၈၅) အိမ် ရှိသောရွာလေး  
 တစ်ရွာဖြစ်သည်။ လယ်ယာစိုက်ပျိုးရေး ကိုဓာတ်ကား၊ ဖြင့်လျှောက်  
 ကြပြီး အားလပ်ချိန်များတွင် ယူဇာကလုပ်ခြင်းဖြင့် အသက်မွေးကြရသည်။  
 ရွာရှိ မူလတန်းအဆင့် စာသင်ကျောင်းလေးဖြင့်သာ ရွာ၏ ပညာရေး ပွဲဖြိုးမှု  
 ကိုပံ့ပိုးလျက်ရှိသည်။ ဣဒ်း: ရှာသ်ကျေး: ရွာ တွင် ချမ်းသာသောသူ  
 နှင်းက ဆင်းရဲသူများ ဖိုများ ကြောင်းတွေ့ရပါသည်။ ကျေးရွာတွင်  
 စေးပေးခင်း မရှိသည့် အတွက် ကျန်းမာရေး အခြေအနေများတွင်  
 မာသက် အန္တရာယ်စိုးရိမ်ရသည်အထိ ရှိခဲ့ပါသည်။ မြစ်ချောင်း နှစ်ကားတွင်  
 ရှိသောကျေးရွာဖြစ်သည့်အတွက် ဖိုးရာသီတွင် ရေကြီး ရေလျှံ မှုများ  
 ဖြစ်ကစားစိုးရိမ်ရပါသည်။ စေတီတစ်ဆူကိုတွေ့မြင်ရသည့် အတွက်  
 ဗုဒ္ဓကသာကို ကွယ်သူများ နေထိုင်က က သာခြား မရှိကြောင်း  
 တွေ့မြင်ရပါသည်။ ဣဒ်း: ရှာသ်ကျေး: ရွာ စားအရင်း: အမြစ်ပြုပြင်ဆံ့သုံးကို  
 ကြည့်ရှုခြင်းဖြင့် ကျေးရွာသည် ပွဲဖြိုးမှုအား နှင်းသော ကျေးရွာ  
 တစ်ရွာဖြစ်ကြောင်း သိမြင်ရပါသည်။

၆.၂။ ဥစ္စာနေကြွယ်ဝမှု အဆင့်သတ်မှတ်ခြင်း

အမျိုးအစား	သက်မှတ်ချက်/ညွှန်းကိန်း	အိမ်ထောင်စုအရေအတွက်	လူဦးရေ
ချွန်သာ	ဥယျာဉ် ၃၀၀၀၊ ဆိုဗာယံ ၈၆၊ လယ် ၄၀၀၀၊ အောက်မေ့ ၃၆၊ ဗျူး ၁၂၀၀၀၊ နှာ - ၃၀၀၀၀၊ လက်စွဲကုန် ၁၁၀၀၀	၈	၃၇၇
အလယ်အလတ်	ဥယျာဉ် ၅၀၀၀၊ ဆိုဗာယံ ၁၅၆၊ လယ် ၂၀၀၀၊ အောက်မေ့ ၁၆၊ ဗျူး ၁၀၀၀၊ နှာ - ၂၀၀၀၀	၂၀	၂၂၄၇
ဆင်းရဲ	ဥယျာဉ် ၂၅၀၀၊ အောက်မေ့ ဆိုဗာယံ ၇၂၅၊ လယ် ၅၀၀၀၊ ဗျူး ၅၀၀၀၊ နှာ - ၅၀၀၀၀ အောက်မေ့ ၅၆	၆၂	၆၈၅၄
စုစုပေါင်း		၈၇	၇၀၀



ဥစ္စာနေကြွယ်ဝမှု အဆင့်သတ်မှတ်ခြင်း သုံးသပ်ချက်

• ကျွန်းရှည်ကျေးရွာ၏ ဥစ္စာနေကြွယ်ဝမှု အဆင့်သတ်မှတ်ခြင်း သုံးသပ်ချက်

ကျွန်းရှည်ကျေးရွာတွင် ရွာလူထုများ ၏ သဘောဆန္ဒအရ ချမ်းသာ၊ ဆင်းရဲ၊ အလယ်အလတ် ဟူ၍ ဥစ္စာနေကြွယ်ဝမှု အဆင့် သတ်မှတ်ခဲ့သည်။ အဆင့်သတ်မှတ် ခြင်း နည်းများ တွင် ဥပမာ (ဆ) ဧက၊ လယ် ၄၀ ဧက၊ ကျောက်လွှေ (၃၀)၊ ရွှေ (၂၀) ကောင်၊ ခွေး ၃၀ ကောင်၊ လယ်ထွန်စက် (၁၀) လုံး၊ ဒြပ် ပိုင်ဆိုင်သူများကို ချမ်းသာသော လူတန်းစား ဟု ချီးမြှင့်လည်းကောင်း၊ ဥပမာ (၅) ဧက၊ ဆိုင်ကယ် ၁၅ စီး၊ လယ် ၂၀ ဧက၊ ကျောက်လွှေ ၁၀ စီး၊ ရွှေ ၅ ကောင်၊ ခွေး ၂ ကောင် ပိုင်ဆိုင်သူများ အား အလယ်အလတ် လူတန်းစား ဟု ချီးမြှင့်လည်းကောင်း၊ ဥပမာ (၂) ဧက၊ မြေပာ ပိုင်ဆိုင်မှု နည်းသူများ လယ် ၅ ဧက၊ ရွှေခွေး ၅ ကောင်၊ ဆိုင်ကယ် ၅ စီး ပိုင်ဆိုင်သူများ အား ဆင်းရဲ တာဝန်များ ဟု ချီးမြှင့်လည်းကောင်း သတ်မှတ်ခဲ့သည်။

ချမ်းသာသော အဆင့် (၈) ခု၊ အလယ်အလတ် အဆင့် (၃) ခုနှင့် ဆင်းရဲသော အဆင့် (၅) ခု အား ဤအတိုင်း ချိတ်ဆက်၍ ကျွန်းရှည်ရွာကဲ့သို့ အလွန် နွမ်းပါးသော ကျေးရွာ တွင် မပါဝင်ဘဲ သွားလာသည့် လမ်းပန်းဆက်သွယ်ရေး အဆင့် မပြည့်စုံသော သွားလာရေး ကျေးရွာများ ထဲတွင် တစ်ရွာ အပါအဝင် ဖြစ်သည်။

၆.၃။ ကျား-မရေးရာ ကဏ္ဍ #၁။ ပိုင်ဆိုင်မှုနှင့် ခွဲခြမ်းစိတ်ဖြာမှု

ထိန်းချုပ်သူ

ကျား	မ	ကျား + မ
ဥယျာဉ် နယ် ဖွဲ့စည်း သစ်ခွံစက် ဖိစက် မြက်ထွင်စက် နယ်ထွင်စက် ရေပွတ်စက် ရေကော်စက်	(ဧက ၁၀၀၀၀) ကျွဲနှင့်အိုင် အပူချိန်စက်	ဖန် အိုင်ကယ် ဝါးကြိတ်စက်

အားပေးသူ

ကျား	မ	ကျား + မ
ဖွဲ့စည်း သစ်ခွံစက် မြက်ထွင်စက် နယ်ထွင်စက် ရေပွတ်စက် ရေကော်စက်	ကျွဲနှင့်အိုင် အပူချိန်စက်	ဥယျာဉ် နယ် ဖိစက် ဖန် အိုင်ကယ် ဝါးကြိတ်စက်





၆.၄။ ရာသီခွင်ပြ ပြက္ခဒိန်

ရာသီခွင်ပြ ပြက္ခဒိန်

	၀၂/၀၃	၀၃/၀၄	၀၄/၀၅	၀၅/၀၆	၀၆/၀၇	၀၇/၀၈	၀၈/၀၉	၀၉/၁၀	၁၀/၁၁	၁၁/၁၂	၁၂/၀၁	၀၁/၀၂	၀၂/၀၃	၀၃/၀၄
လယ် စိုက်/ရိတ်														
ကွပ်:														
ကျွဲခွံခိုင်း	X	X	X	X	X	X	X	X	X	X	X	X	X	X
ကွင်း:														
ပျာရစ်														
ဂျေ.ကြီး:														

ကျွန်းရှည်ကျေးရွာ၊ ပပကျေးရွာအုပ်စု၊ တနင်္သာရီမြို့နယ်



ရာသီခွင်ပြ ပြက္ခဒိန် သုံးသပ်ချက်

ကျွန်းဂြုဏ်ကျေးရွာ၊ ကာသီချိန်ခွင်ပြ ဇယား၊ သုံးသပ်ချက်  
 ကျွန်းဂြုဏ်ကျေးရွာသည် ခွေ၊ မိုး၊ ဆောင်း၊ ဥတု သုံးရာသီတွင်  
 စိုက်ပျိုးရေးနှင့် ဖြာယက်လုပ်ငန်းကို အဓိကလုပ်ကိုင်ကြပြီး၊  
 ထင်ရှားထွက်ပြေမှုတစ်သော ရွာတစ်ရွာဖြစ်သည်။ စိုက်ပျိုးရေး လုပ်ငန်း  
 များတွင် လယ်ယာ စိုက်ပျိုးရေးနှင့် ကွမ်းကို အဓိကလုပ်ကိုင်ကြပြီး  
 ကုန်စုံ ဆိုင်နှင့် ဖြာယက်ခြင်း လုပ်ငန်းအတွက် ကိုလုပ်ကိုင်ကြ  
 ပါသည်။ လယ်ယာ စိုက်ပျိုးရေးအတွက် ရွာ၊ ရွာများ မွေးမြူ  
 ကြပါသည်။ ရာသီဥတု ဖြစ်ကပ်သင့်တင့်သော အခြေအနေရှိပြီး  
 မိုးရာသီတွင် ရေကြီး၊ ရေလျှံသော သဘာဝကား အခွေရာယ် ခွင့်ရင်ဆိုင်  
 အရေထောကျေးရွာလေး ဖြစ်သည်။ လမ်းပန်းဆက်သွယ်ရေး မကောင်း ဖြစ်  
 သည့်အတွက် စီးပွားရေးအခက်အခဲနှင့် သယ်ယူပို့ဆောင်ရေး အခက်  
 အခဲကြောင့် ရသေ့ရွာလေး တစ်ရွာဖြစ်ပါသည်။

၆.၅။ ကျားမရေးကဏ္ဍ(၂)ပင့်ကူအိမ်ပြ မြေပုံ

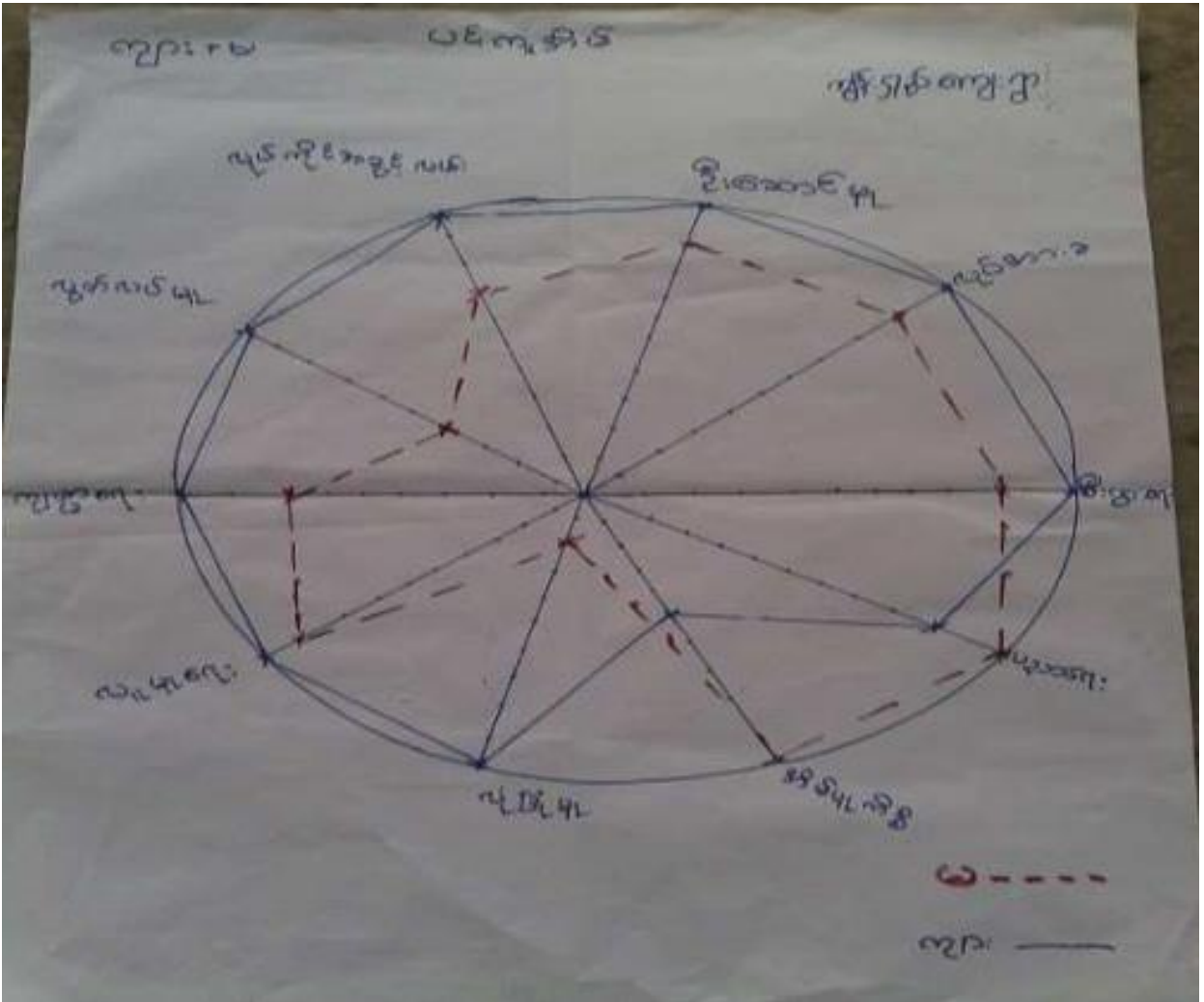



ကျားမရေးကဏ္ဍ(၂)ပင့်ကူအိမ်ပြ မြေပုံ သုံးသပ်ချက်

ပင့်ကူအိမ်ပြဇယားလုံးသပ်ချက် - (ကျား-၅၂၄၈)

ကျား-၅၂၄၈ကျေးရွာပင့်ကူအိမ်ပြဇယားကိုကြည့်ရှုပြီးပြင်

မိန်းကလေးများသည်အိမ်မှူးကိစ္စ၊ပညာရေး၊ကျန်းမာရေးကဏ္ဍမှာ

ခဏတာကိစ္စရပ်များတွင်အခွင့်အရေးပိုသာပြီးလျှင်ဖြစ်ပါသည်။

အလုပ်ကိစ္စ၊ဆုံးဖြတ်ပိုင်ခွင့်၊ဦးစားခွင့်နှင့်စီးပွားရေးကိစ္စများတွင်

တို့တွင်ပိုင်ဆိုင်မှု၊လုပ်ကားခတို့တွင်မေကျော်လေးများကပိုင်ဆိုင်

အခွင့်အရေးရပါသည်။ ကျား/မတန်းတူညီမျှရန်မှာအချိန်ယူရမည်ဖြစ်သည်။





Venn ချိတ်ဆက်မှုပြ မြေပုံ သုံးသပ်ချက်

ကျွန်းရှည်ကျေးရွာ၏ အဖွဲ့အစည်းချိတ်ဆက်မှု (Venn) ပုံစံ  
 သုံးသပ်ချက်။

ကျွန်းရှည်ရွာတွင် ရာအိမ်မြို့ (ရွာ၏အပင်ချုပ်ကျေးမြို့)၊  
 သည် ကျေးရွာလူထုနှင့် ချိတ်ဆက်မှုအများဆုံး ဖြစ်ပြီး ဩဇာအရှိ  
 ဆုံးဖြစ်သည်။ သတင်းအချက်အလက်ဖြန့်ဝေရာတွင် ရာအိမ်မြို့ မှ  
 စာစဉ် စယ်အိမ်မြို့၊ လှ ဖိုလှ ဖ များ ဆိုအစဉ်နှင့် ချိတ်ဆက်ပြီး  
 လူထုဆီသို့ဖြန့်ဝေနိုင်သည်။ ကျေးရွာဖွံ့ဖြိုးရေး အတွက် ဖွဲ့စည်း  
 ထားသော အဖွဲ့အစည်းများ မရှိ၍ ရွာ၏ ဖွံ့ဖြိုးတိုးတက်မှု နှောင့်နှေး  
 နေရသည်။ ကျန်းမာရေးကဏ္ဍနှင့် ပတ်သက်၍ တနင်္သာရီမြို့ရှိ  
 ငှက်ဖျားတိုက်ဖျက်ရေးအဖွဲ့အစည်း မှ လာရောက်ဝမ်းသာပေးသော  
 ဝန်ဆောင်မှုတစ်ခုသာရှိသည့်အတွက် ကျန်းမာရေးနှင့် ပတ်သက်၍  
 အခက်အခဲများ ရှာရှိသည်။

၆.၇။အခက်အခဲအတားဆီး၊ ပြဿနာ၊ စိန်ခေါ်မှုများ

\* အမျိုးသမီးအဖွဲ့မှတင်ပြသောအခက်အခဲ

- မီးမရှိ ရေသာကြောင့် အညာအခါ အခက်အခဲဖြစ်ရ
- တံတား၊ ရေဖွဲ့ဖို့ မျက်ရေ ရေသာကြောင့် အခက်အခဲဖြစ်ရကြောင်း။ ဆွေးနာရ သက်စွဲရာ။
- မိုးခန့်ခွဲ၊ အခါတွင်ရေ အဆင်မပြေ ဖွဲ့အခါတွင် ရေ အလွန်ရှားပါးနေကြောင်း။
- အမျိုးသမီးများအတွက် ယက်မှု ပညာလို့အပ်ရော။ (အမျိုးသမီးအဖွဲ့လုပ်ကိုင် အခွင့်အလမ်း ဖွံ့ဖြိုးရေးအတွက် )။
- စီးပွားရေး အဆင်မပြေ အရင်းနှီး မရှိသောကြောင့် ချေးငွေ လိုအပ်နေကြောင်း။

\* အမျိုးသားအဖွဲ့မှတင်ပြသောအခက်အခဲ

၁။	မိမိ	-	မီး မရှိတာကြောင့် ညကန် နှုတ် နေရ
၂။		-	မီး
၃။	အရွယ်	-	အရွယ် မတူညီတာကြောင့်
၄။	အရွယ်	-	မတူညီတာကြောင့်
၅။	အရွယ်	-	မတူညီတာကြောင့်
၆။	အရွယ်	-	မတူညီတာကြောင့်
၇။	အရွယ်	-	မတူညီတာကြောင့်
၈။	အရွယ်	-	မတူညီတာကြောင့်
၉။	အရွယ်	-	မတူညီတာကြောင့်
၁၀။		-	
၁၁။		-	
၁၂။		-	
၁၃။	အရွယ်	-	မတူညီတာကြောင့်



၆.၈။ မျှော်မှန်းချက်များ

\* နောက် ၅ နှစ်အတွက် မျှော်မှန်းချက်

- ၁။ ဆေးကုသမှု - ကျန်းမာရေး၊ အတွက် အားလုံး ပြန်လည်ဆေးကု
- ၂။ ယဉ်ကျေးမှု - အားလုံး အားလုံး အတွက် အားလုံး လိုက်နာ ( ၂၀ - ၂၀၂၅ )
- ၃။ Multimedia - အ.ထ.က. ၂၀၀၀ ကျော် အားလုံး ပျားအတွက် အထောက်အပံ့များ ပြုလုပ်
- ၄။ ကျေးဇူးတင်ခြင်းအတွက် အခြားအားလုံး လိုက်နာ
- ၅။ ကျန်းမာရေး၊ ပညာရေး၊ ယဉ်ကျေးမှု အားလုံး အားလုံး အားလုံး အားလုံး (၂၀၂၅) - လိုက်နာ

\* နောက် ၅) နှစ်အတွက် မျှော်မှန်းချက်

- လမ်း၊ စာတန်း၊ ရေတွင်း၊ ရေကန်၊ လျှပ်စစ်ဓာတ်
- ကမ္ဘာ့လမ်း၊ တစ်ရွာလုံး ဖြစ်စေ ချင်ပါသည်။
- (၂၄) အရိပ် ဖြစ်စေပါသည်။
- အကွန်ကရစ်တံတား တစ်ရွာလုံး ဖြစ်စေပါသည်။
- ဆန်ရေဝါး ရိက္ခာ အခြေခံ တစ်ရွာလုံး ပြည့်စုံ ချင်
- ကျန်းမာရေး၊ ပညာရေး အားလုံး ပြည့်စုံ ချင်ပါသည်။

၆.၉။ ဖွံ့ဖြိုးတိုးတက်ရေး လုပ်ငန်းများ၊ စီမံကိန်းလုပ်ငန်းခွဲများစာရင်း

စီမံကိန်း  
 ရွာတွင်းကျွန်းကုန်ရောင်း  
 ကျောက်ခဲတံတား  
 ကားပေးခန်း  
 ကျောင်းခြံခံယူရိုး  
 ရေကန်  
 အုပ်စုစီမံ  
 ကမ္ဘာ့အိမ်  
 ဇာတိ/ဟိုင်းတိုး  
 စက်မှုကုန်ထုတ်လုပ်ရေး



၇။ ကျေးရွာအချက်အလက်(ပုံစံ-၁)

ပုံစံ - ၀ - ၀ ကျေးရွာအခြေခံအချက်အလက်များ (Form PC 1)



လယ်ဥယျာဉ်စိုက်ပျိုးရေး၊ မွေးမြူရေးနှင့် ဆန်တိုက်ရေးဦးစီးဌာန၊ ပထမထွက်ထိန်းချုပ်ရေးဦးစီးဌာန၊ သွားရောက်သောအခါ လူထုစည်းရုံးရေးမှူးသည် ကျေးရွာ  
ခေါင်းဆောင်များအား ကျေးရွာအချက်အလက်များကို မေ့ဉာဏ်မရှိစေရန် တောင်းဆိုရမည်။ ဤအချက်အလက်များကို စီမံကိန်း  
ဦးစီးဌာနမှ ဝန်ထမ်းများက စီမံကိန်းဦးစီးဌာနအဖွဲ့အစည်းအဖွဲ့တွင် လူထုစည်းရုံးရေးမှူးသည် ဤအချက်အလက်  
များအား စစ်ဆေးပြီး မှန်ကန်အောင်ပြုလုပ်ရမည်။ ပြီးနောက်တွင် လူထုစည်းရုံးရေးမှူးမှ သတင်းအချက်အလက်စာတမ်း၊ Tablets မှ  
တဆင့် ဖြည့်သွင်းရမည်။

ကျေးရွာခေါင်းဆောင် အမည် <b>ဦးစောစော</b>	ကျေးရွာခေါင်းဆောင်၏ ဖုန်းနံပါတ် <b>၀၉၅၃၇၇၃၄၆၇</b>	လူထုစည်းရုံးရေးမှူး၏ အမည် <b>ဦးမြတ်သိန်း</b>
ပြည်နယ်တိုင်းဒေသကြီး <b>ပြည်နယ်တနင်္သာရီ</b>	ကျေးရွာအုပ်စု <b>၄၀</b>	ကျေးရွာ <b>ထွန်းမြင့်</b>

**ကေး လူဦးရေ**

လူမျိုးစု	အိမ်ထောင်စုအရေအတွက်	ကျားကွယ်သည့်ဘာသာ	အိမ်ထောင်စုအရေအတွက်
လူမျိုးစု (၁) <b>ဗမာ</b>	<b>၈၇</b>	ဘာသာ (၁) <b>ဗုဒ္ဓ</b>	<b>၈၇</b>
လူမျိုးစု (၂) -----	-	ဘာသာ (၂) -----	-
လူမျိုးစု (၃) -----	-	ဘာသာ (၃) -----	-
လူမျိုးစုစရာ -----	-	ဘာသာစရာ -----	-
အခြား	အရေအတွက်		
မသန်စွမ်းသူများ	<b>၁ - ၃</b>		
သက်ကြီးရွယ်အိုများ (၆၅ နှစ် နှင့် အထက်)	<b>၄</b>		
စစ်ဘေးရှောင်			

	အမျိုးသား (အရေအတွက်)	အမျိုးသမီး (အရေအတွက်)
လူဦးရေ		
လူမျိုးစု (၁) <b>ဗမာ</b>	<b>၃၃၇</b>	<b>၃၁၆</b>
လူမျိုးစု (၂) -----	-	-
လူမျိုးစု (၃) -----	-	-
အခြား		
အိမ်ထောင်စုဦးစီး	<b>၈၀</b>	<b>၇</b>

(ဂ) အခြေခံအလောင်းအစုံ အသုံးအဆောင်များ

စာသင်ကျောင်း	အမှတ် ကြိမ်	ကျန်းမာရေး	အမှတ် ကြိမ်	ဘဝသာရေး အလောင်း အစုံများ	အမှတ် ကြိမ်
အထက်တန်းကျောင်း	<input type="checkbox"/>	ဆေးရုံ	<input type="checkbox"/>	ဝေဝယ်	<input checked="" type="checkbox"/>
အလယ်တန်းကျောင်း	<input type="checkbox"/>	ကျန်းမာရေးဌာန	<input type="checkbox"/>	တုန်းကြီးကျောင်း	<input type="checkbox"/>
မူလတန်းကျောင်း	<input checked="" type="checkbox"/>	ကျန်းမာရေးဌာနခွဲ	<input type="checkbox"/>	ဟိန္ဒူဘုရားကျောင်း	<input type="checkbox"/>
မူကြိုကျောင်း	<input type="checkbox"/>	ဆေးပေးခန်း	<input type="checkbox"/>	စရစ်ယာန်ကျောင်း	<input type="checkbox"/>
အခြား	<input type="checkbox"/>	အခြား	<input type="checkbox"/>	ဗလီ	<input type="checkbox"/>
				အခြား	<input type="checkbox"/>
မှတ်ချက်		မှတ်ချက်		မှတ်ချက်	

(ဂ) ကျွမ်းကျင်သူများမှတ်တမ်း (ကျေးရွာတွင်နေထိုင်သော သို့မဟုတ် တခြားရွာမှလာရောက်သော ကျွမ်းကျင်သူများ)

(၁) စာသင်ကျောင်း			(၂) ကျန်းမာရေး			(၃) လက်မှုပညာရှင်		
	ရွာတွင်နေ ထိုင်သူ	အခြား ရွာမှ လာသူ		ရွာတွင်နေ ထိုင်သူ	အခြား ရွာမှ လာသူ		ရွာတွင် နေထိုင်သူ	အခြား ရွာမှ လာသူ
မူလတန်းပြဆရာ/မ	<input checked="" type="checkbox"/>	<input checked="" type="checkbox"/>	ဆရာဝန်	<input type="checkbox"/>	<input type="checkbox"/>	လက်သမား	<input checked="" type="checkbox"/>	<input type="checkbox"/>
အထက်တန်းပြဆရာ/မ	<input type="checkbox"/>	<input type="checkbox"/>	လက်ထောက် ကျန်းမာရေးမှူး	<input type="checkbox"/>	<input type="checkbox"/>	ပန်းရံ	<input checked="" type="checkbox"/>	<input type="checkbox"/>
အလယ်တန်းပြဆရာ/မ	<input checked="" type="checkbox"/>	<input type="checkbox"/>	အမျိုးသမီးကျန်းမာရေး ဆရာမ	<input checked="" type="checkbox"/>	<input type="checkbox"/>	လျှပ်စစ်ကျွမ်းကျင် မီးသမား	<input type="checkbox"/>	<input type="checkbox"/>
မူကြိုဆရာ/မ	<input type="checkbox"/>	<input type="checkbox"/>	သားရွားဆရာမ	<input type="checkbox"/>	<input type="checkbox"/>	ရေပိုက်သွယ်သူ	<input type="checkbox"/>	<input type="checkbox"/>
အခြား	<input type="checkbox"/>	<input type="checkbox"/>	ပြည်သူ့ကျန်းမာရေးလုပ်သား	<input type="checkbox"/>	<input type="checkbox"/>	စက်ပြင်ဆရာ	<input type="checkbox"/>	<input type="checkbox"/>
မှတ်ချက်			မှတ်ချက်			မှတ်ချက်		

(ဃ) ကျေးရွာသို့ ရောက်ရှိနိုင်သည့် လမ်းအခြေအနေ / ကျေးရွာတစ်ရွာသည် ၎င်း၏ ကျေးရွာအုပ်စုနှင့် ဆက်သွယ်ထားသော လမ်းအခြေအနေ (အောက်ပါတို့ကိုစိုင်းပါ)

ကျောက်ကြမ်းလမ်း:      ကတ္တရာလမ်း:      ကွန်ကရစ်လမ်း:      မော်တော်ဆိုင်ကယ်လမ်း:  
 ကျောက်ခင်းလမ်း:      မြေသားလမ်း:      လူသွားလမ်း:      အခြား: \_\_\_\_\_

(င) ကျေးရွာဖွံ့ဖြိုးမှုစီမံချက်

(၁) လူထုဝဟိုပြုစီမံကိန်းမစတင်မှ ဤကျေးရွာတွင်ကျေးရွာဖွံ့ဖြိုးမှု စီမံချက်ရှိခဲ့ပါသလား?

ပိုင်းပါ  
 ရှိပါသည်/မရှိပါ/မသိပါ

(၂) ရှိခဲ့ပါလျှင် ဤစီမံချက်ကို မည်သည့် ခုနှစ်တွင်ပြင်ဆင်ခဲ့ပါသနည်း?

နှစ်-----/မသိပါ

(၃) ဤစီမံချက်ကို မြို့နယ်မှအတည်ပြုခဲ့ပါသလား?

ပြုခဲ့ပါသည်/မပြုခဲ့ပါ /မသိပါ



(၈) ဝန်ထမ်းအဖွဲ့အစည်း

(၁) ဤကျေးရွာ၏ဝန်ထမ်းမှ ၎င်းကျေးရွာအုပ်စု၏ဝန်ထမ်းအဖွဲ့ ဝန်ထမ်းမည်မျှ ကွာလားသနည်း? နံရံ--၂--/မတ်/၂၀၁၇

(၂) ဤကျေးရွာမှ ၎င်းကျေးရွာအုပ်စု၏ဝန်ထမ်းအဖွဲ့ သွားလာရာတွင်ကြာမြင့်သည့်အချိန်၊

ခြောက်မေ့ ရာသီတွင်ကြာချိန် ၀:၂၅ ----- ထော်လာဂျီ/မော်တော်ဆိုင်ကယ်/မြေလှိုင်/လား/မော်တော်ဆိုင်/အခြား -----

ရက်စွဲတွင်ကြာချိန် ၀:၃၀ ----- ထော်လာဂျီ/မော်တော်ဆိုင်ကယ်/မြေလှိုင်/လား/မော်တော်ဆိုင်/အခြား -----

(ဆ) ပတ်ဝန်းကျင်ဆိုင်ရာ သဘာဝဘေးအန္တရာယ်

ဤကျေးရွာတွင် ရေကြီးခြင်းကဲ့သို့ သဘာဝဘေးအန္တရာယ်ကျရောက်မှုခြင်း ရှိပါသလား။

မရှိပါ  ရှိပါသည် ရှိလျှင်ဖော်ပြပါ ရေကြီးခြင်း -----

(ဇ) ကျေးရွာတွင် ဖွဲ့စည်းထားသော အဖွဲ့အစည်းများ

လူထုဝန်ထမ်းပြုစီမံကိန်းမတိုင်မီ ဤကျေးရွာတွင် ကျေးရွာဖွံ့ဖြိုးရေးအတွက် အစိုးရ (သို့) ရွာသားများကိုယ်တိုင်(သို့) စီမံကိန်းတစ်ခုခုမှ ဖွဲ့စည်းထားသည့် အဖွဲ့အစည်းများရှိပါသလား။

(၁) လူထုဝန်ထမ်းပြုစီမံကိန်းအောက်ဖက်

(၂) အဂျီစီသတ်

(ဈ) အထွေထွေအုပ်ချုပ်ရေး ဦးစီးဌာန (GAD) မှ မှတ်တမ်းတင်ထားခြင်း

ဤကျေးရွာသည် အထွေထွေအုပ်ချုပ်ရေး ဦးစီးဌာန (GAD) မှ မှတ်တမ်းတင်ထားမှု ရှိပါသလား။

မရှိပါ  ရှိပါသည်

ကျေးရွာခေါင်းဆောင် အမည် ဦးမောင်ဖေ

လက်မှတ် [Signature] နေ့စွဲ ၂၀၁၇.၁.၂၁

လူထုဝန်ထမ်းရုံးမှူး အမည် ဦးမြတ်ဝင်း

လက်မှတ် [Signature] နေ့စွဲ ၂၀၁၇.၁.၂၁

ပထမအကြိမ်စည်းအဝေးမှတ်တမ်း

ပုံစံ ၂၂

လူထုတော်ပြည်မိန့်

ကျေးလက်ဒေသဖွံ့ဖြိုးရေးဦးစီးဌာန

ကျေးလက်အစည်းအဝေးမှတ်တမ်း

တိုင်းဒေသကြီး/ပြည်နယ်	တနင်္သာရီ	မြို့နယ်	တနင်္သာရီ
ကျေးရွာအုပ်စု	၂၀	ကျေးရွာ	ကျွန်းရွာ
စီမံကိန်း	ပျက်စီးခြင်း	အစည်းအဝေးရက်စွဲ	၂၀၂၁.၁.၂၇

ကျေးရွာအစည်းအဝေးမှတ်တမ်းတိုင်းတွင် အောက်ပါအချက်အလက်များ ပါဝင်စေရမည်။

(က) အစည်းအဝေးအမည် (ရွေးကောက်တင်မြှောက်ခြင်းအစည်းအဝေး၊ ဒုတိယရွာလုံးကွတ်အစည်းအဝေး သည်)

ပထမ အကြိမ် အစည်းအဝေး (ဒုတိယအကြိမ်)

(ခ) ထက်ရောက်သူများပုံစံ (၅၈) ဖြင့် တင်ပြရန်။

(ဂ) ထင်ပြုသောအကြောင်းအရာ၊ အစည်းအဝေးတွင် တင်ပြသောအကြောင်းအရာများကိုအကျဉ်းချုပ်ဖော်ပြရမည်။ အစည်းအဝေးကို လိုက်နာကြိုတင်ပြောဆိုနိုင်သည်။

CF ၅ C၅၅ စီမံကိန်းဖိတ်ကတ်ဖြင့် ၂၀၂၁ ခုနှစ်အတွက် အစည်းအဝေးအကျဉ်းချုပ်ဖော်ပြရမည်။

ကျေးရွာစီမံကိန်း

ကျေးရွာအစည်းအဝေးအမည်

ကျေးရွာအစည်းအဝေးအမည်

အစည်းအဝေးအမည်

အစည်းအဝေးအကျဉ်းချုပ်ဖော်ပြရမည်



ဆွေးနွေးချက်၊ အစည်းဝေးတွင်ဆွေးနွေးသော အကြောင်းအရာများ ကိုအကျဉ်းဖော်ပြရမည်။

အစည်းဝေးကိုလိုက်၍ ကွဲပြားနိုင်သည်။ ဆွေးနွေးသမျှ မှတ်တမ်းတင်ရမည်။

ဆွေးနွေးချက် - ကျေးရွာစီ/ထောက် ကော်မတီဖွဲ့စည်းခြင်း

စီ/ဆောက် ၃၅၅	ဦးကန်းမင်းသူ	ဒေါ်စင်စင်ဇွေး
ဝယ်ယူရေး	ဒေါ်ဖြူဖြူချို	ဦးဟိန်းအောင်
အကြံပြုရေး/ဖြေရှင်းရေး	ဒေါ်ဖြူဖြူချို	ဦးဖော်ထင်
ဖြန့်ဖြူးရေး/ဂရုစိုက်ရေး	ဒေါ်ဖြူဖြူ	ဦးဌေးဝတ်
စာရင်းကိုင်ကြီးကြပ်ရေး	ဒေါ်နီနီ	ဦးထွန်းနိုင်ဦး
စေတနာ့ဝန်ထမ်း	ဒေါ်စင်စင်ဇွေး	ဦးလှဝေ
ကျေးရွာဖွဲ့စည်းကိုင်	ဒေါ်ခင်စင်စင်	

ဝဦးဖြူ ချိုထောက် ကော်မတီအား ဈေး၊ ရွာလူထုသဘောတူညီမှုဖြင့် စွမ်းဆောင်ရည်ရှိသည်။

ဆုံးဖြတ်ချက်  
အထက်ဖော်ပြပါ အကြောင်းအရာများ အား ဈေး၊ ရွာလူထု၏ အားပေးမှုဖြင့် သဘောတူညီမှုဖြင့် အတည်ပြု ဖွဲ့စည်းကြပါမည်။

မှတ်ချက်။ ။ လိုအပ်ပါက စာရွက်များ ထပ်တိုး၍ ရေးသားရမည် မှတ်တမ်းတင်သူ

ဦး ကန်းမင်းသူ  
စီ/ဆောက် ၃၅၅

၈။စီမံကိန်းစက်ဝန်းအချိန်ဇယား(ပုံစံ-၂)



ပုံစံ - ၈ - ၂ - စီမံကိန်းစက်ဝန်းအချိန်ဇယား (PC 2)

လမ်းညွှန်ချက်၊ သက်ဆိုင်ရာလူထုစည်းရုံးရေးမှူး/လက်ထောက်နည်းပညာမှူးများမှ စီမံကိန်းစက်ဝန်းအဆင့်တစ်ခုစီပြီးစီးတိုင်း ကျေးရွာနှင့် ကျေးရွာအုပ်စုအတွက် ဤပုံစံကို ဖြည့်သွင်းရမည်။

စည်းရုံးရေးမှူး/ဝန်ထမ်း အမည် ဒိုးမြင့်သုတ်၊ ဒေါ်ခင်စင်မိုး

နေ့စွဲ ၂၀၁၇.၀၁.၂၁ စက်ဝန်းအားအမှတ်ခြစ်ပါ  စက်ဝန်း(၁)  စက်ဝန်း(၂)  စက်ဝန်း(၃)  
 စက်ဝန်း(၄)

တနင်္သာရီတိုင်းဒေသကြီး  တနင်္သာရီမြို့နယ် တနင်္သာရီ ကျေးရွာအုပ်စု ပ၀ ကျေးရွာ ဖွားရွှေ

စီမံကိန်းဆောင်ရွက်မှုအဆင့်များ	နေ့စွဲ		အစည်းအဝေးတွင်တက်ရောက်သူအရေအတွက်			
	စတင်သည့်နေ့	ပြီးဆုံးသည့်နေ့	အမျိုးသားအရေအတွက်	အမျိုးသမီးအရေအတွက်	အိမ်ထောင်စုအရေအတွက်	လူမျိုးစုတက်ရောက်သူအရေအတွက်နှင့် လူမျိုးစုအမည်
၁။ ကျေးရွာစီမံကိန်း မိတ်ဆက်အစည်းအဝေး	၂၀၁၇.၀၁.၂၁	၂၀၁၇.၀၁.၂၇	၂၅	၃၈	၅၄	၀၈   ၅၄
၂။ ကျေးရွာဖွံ့ဖြိုးရေး စီမံချက်ရေးဆွဲခြင်းအစည်းအဝေး	၂၀၁၇.၀၂.၁၅	၂၀၁၇.၀၂.၂၅	၂၂	၂၈	၄၉	၀၈   ၄၉
၃။ ကျေးရွာအုပ်စု လုပ်ငန်းဆုံးဖြတ်ချက်ချသည့်အစည်းအဝေး	၂၀၁၇.၀၃.၀၆	၂၀၁၇.၀၃.၁၇	၁၁	၈	၁၉	၀၈   ၁၉
၄။ မြို့နယ်အဆင့် စီမံကိန်းရေးဆွဲရေး နှင့် အကောင်အထည်ဖော်ရေးကော်မတီ၏ စီမံကိန်း သုံးသပ်မှုအစည်းအဝေး	၂၀၁၇.၀၃.၀၆	၂၀၁၇.၀၃.၁၇	မလို	မလို	မလို	မလို
၅။ မြို့နယ် စီမံကိန်းရေးဆွဲရေး နှင့် အကောင်အထည်ဖော်ရေး ကော်မတီ၏ဆုံးဖြတ်မှုကို ရွာသို့ အသိပေးအကြောင်းကြားသည့် အစည်းအဝေး	၂၀၁၇.၀၅.၀၂	၂၀၁၇.၀၅.၂၅	၂၁	၂၇	၄၈	၀၈   ၄၈

ကျွန်းရှည်ကျေးရွာ၊ ပပကျေးရွာအုပ်စု၊ တနင်္သာရီမြို့နယ်



၉။ ကျေးရွာဖွံ့ဖြိုးရေးဦးစားပေးအစီအစဉ်(ပုံစံ-၃)

လူထုထုတ်ပြု စီမံကိန်း၊ တနင်္သာရီမြို့နယ်

ပုံစံ - ၀ - ၃ ကျေးရွာဖွံ့ဖြိုးရေး ဦးစားပေးအစီအစဉ် (Form PC 3)

လမ်းညွှန်ချက်၊ အဆင့်(၃) ကျေးရွာမှိုက်မှိုက်ချက်အစည်းအဝေး ပြီးဆုံးသောအခါ ကျေးရွာစီမံကိန်း အထောက်အကူပြု ကော်မတီသည် လူထုစည်းရုံးရေးမှူးအကူအညီဖြင့် ဤပုံစံကိုပြည့်စုံအောင် ဖြည့်သွင်းရမည်။	
လူထုစည်းရုံးရေးမှူး/ဝန်ထမ်း အမည် <b>ဒေါ်ဇော်ဇော်</b>	
နေ့စွဲ <b>16.2.2017</b>	စက်ဝန်းအား အမှတ်ခြစ်ပါ (✓) <input type="checkbox"/> စက်ဝန်း(၁) စက်ဝန်း(၂) <input type="checkbox"/> စက်ဝန်း(၃) <input type="checkbox"/> စက်ဝန်း(၄)
ပြည်နယ်/တိုင်း <b>တနင်္သာရီ</b>	မြို့နယ် <b>တနင်္သာရီ</b> ကျေးရွာအုပ်စု <b>၂၀</b> ကျေးရွာ <b>ကျွန်းရွာ</b>
က။ အခက်အခဲအတားအဆီးများအားရွေးနှေးခြင်း - ယခုလက်ရှိအခြေအနေတွင် ဤကျေးရွာဖွံ့ဖြိုးတိုးတက်ရေးအတွက် အဓိက အခက်အခဲအတားအဆီးများသည် မည်သည်များဖြစ်ပါသနည်း။ (အမျိုးသား/သမီး အနည်းဆုံးအခက်အခဲ ၅ ခုစီဖော်ပြပါ)	
အမျိုးသား အဖွဲ့မှ တင်ပြသောအခက်အခဲအတားအဆီးများ	အမျိုးသမီး အဖွဲ့မှ တင်ပြသောအခက်အခဲအတားအဆီးများ
၀ တံတား မကောင်း သဖြင့် သွားလာရခက်ခဲခြင်း	၀ စက်ဝန်း မပြုစီမံသောကြောင့် သွားလာရခက်ခဲခြင်း
၂ မီး မရှိခြင်း ကြောင့် သွားလာရခက်ခဲပါသည်။	၂ ကျွန်းရွာမှာ ရေကန်မရှိသောကြောင့် ရေခက်ခဲခြင်း
၃ လယ်ယာစိုက်ပျိုးရေး အထွက်နှုန်း ယခုကဲ့သို့ မရှိသဖြင့် ရက်ခဲခြင်း	၃ မီးမရှိသောကြောင့် သွားလာရခက်ခဲခြင်း
၄ ရွာလမ်း မကောင်း သဖြင့် သွားလာရခက်ခဲပါသည်။	၄ မီးကလေးများ တစ်လုံးလုံး မရှိသောကြောင့် ဝင်ရောက်ခဲခြင်း
၅ ကျွန်း မကောင်း အထွက်နှုန်း အခက်အခဲ ရှိပါသည်။	၅ ရွာလမ်း မကောင်း သဖြင့် သွားလာရခက်ခဲခြင်း
၆ စာသင်ကျောင်း ခြံစည်း ရှိ အခက်အခဲ ရှိပါသည်။	၆ စားပေးခန်း မရှိသောကြောင့် ကျန်းမာရေး အထွက်ခက်ခဲခြင်း
၇ ကျေးရွာတွင် စားဝတ်ဆင်ယင်မှု မရှိသဖြင့် အခက်အခဲ ဖြစ်နေခြင်း	၇ ကျေးရွာတွင် မီးမရှိခြင်းကြောင့် ကျွန်းရွာ များ ကျောင်း အတွင်း ချိတ်ရေကန်ခြင်း
၈ စက်မှုလုပ်ငန်း အထွက်နှုန်း မရှိသဖြင့် ဝင်ရောက်ခဲခြင်း	၈ စက်မှုလုပ်ငန်း မရှိသောကြောင့် ဝင်ရောက်ခဲခြင်း

ခ။ မှိုက်မှိုက်ခြင်း - နောင်လာမည့် ( ၅ )နှစ် အတွင်း ကျေးရွာဖွံ့ဖြိုးရေး မှိုက်မှိုက်လျာထားချက်များအား တင်ပြပါ။

အမျိုးသားအဖွဲ့မှ တင်ပြသောမှိုက်မှိုက်ချက်များ	အမျိုးသမီးအဖွဲ့မှ တင်ပြသောမှိုက်မှိုက်ချက်များ
၀ ကျေးရွာအတွင်း ရိတ်ကား အား လုံးဖြုတ်စီမံ သွားလာရခက်ခဲနေခြင်းပါသည်။	၀ ရွာတံတား များ ကောင်းမွန်စွာ လုပ်ဆောင် ထားပြီး စက်မှုလုပ်ငန်း ကောင်းမွန်စွာ ဖြစ်စေချင်ပါသည်။
၂ ကျောင်း သို့သော် များစွာ အကြံပေးရန်နှင့် သွားလာရခက်ခဲ သွားလာရခက်ခဲ ဖြစ်နေခြင်းပါသည်။	၂ ရေကောင်း ရေသန့် ရရှိပြီး ကျန်းမာရေး ကောင်းသော ရွာကန်ရွာ ဖြစ်စေချင်ပါသည်။
၃ ရွာလမ်း မကြီးပြီး မီးမရှိသောကြောင့် သွားလာရခက်ခဲ ဖြစ်နေပါသည်။	၃ တစ်ရွာလုံး မီးလင်းပြီး သွားလာရခက်ခဲ သွားလာရခက်ခဲ ကောင်းစေချင်ပါသည်။
၄	၄ ရွာလမ်း ကောင်းမွန်ပြီး စက်မှုလုပ်ငန်း ကောင်းသော လမ်းများ ဖွင့်ချင်ပါသည်။
၅	၅ စားပေးခန်း များ ရှိစွဲ ကျန်းမာရေး အခက်မရှိ သောရွာဖြစ်စေချင်ပါသည်။
၆	၆ မြို့လုံး ကောင်းမွန်စွာ စက်မှုလုပ်ငန်း ကောင်းသော ရွာဖြစ်စေချင်ပါသည်။





လူထုစီမံကိန်း၊ တနင်္သာရီမြို့နယ်

၇		၇	အဖွဲ့အစည်းအဖွဲ့အစည်းတို့၏ စီးပွားရေး ဖွံ့ဖြိုးတိုးတက်မှု လုပ်ငန်း အစီအစဉ်များအားဖော်ပြပါ။
၈		၈	

၈။ လူထုစီမံကိန်း၏ လာမည့် ( ၃ ) နှစ်အတွက် အကျိုးဝင်သော ဦးစားပေး ဖွံ့ဖြိုးတိုးတက်မှု လုပ်ငန်း အစီအစဉ်များအားဖော်ပြပါ။

အဆင့်	ကျေးရွာအတွက် ဦးစားပေး ဖွံ့ဖြိုးတိုးတက်မှု လုပ်ငန်းစဉ်များ	အဆိုပြုသူ (အမျိုးသားများ/ အမျိုးသမီးများ/အမျိုးသား+ အမျိုးသမီး)	ခန့်မှန်းကုန်ကျ စရိတ်	အကျိုးခံစားခွင့်ရှိသူ ခန့်မှန်းခြေ အရေအတွက်
၁	တံတား	က + မ	၁၀၄,၀၀၀၀၀	၄၅၅
၂	ရွာတွင်း ကွင်းကရစ်လမ်း	က + မ	၂၅၃,၀၀၀၀၀	၄၅၅
၃	ရေအိတ်ခံတံတား	က + မ	၅၅၀,၀၀၀၀၀	၄၅၅
၄	စားပေးခန်း	က + မ	၁၀၀,၀၀၀၀၀	၄၅၅
၅	ကျောင်းခြံဆည်းရုံး	က + မ	၂၅၅,၀၀၀၀၀	၄၅၅
၆	ရေကန် (အကျိုးရှိစွာ (၄))	က + မ	၂၅၀၀၀၀၀	၄၅၅
၇	ဖို့	က + မ	၂၀၀,၀၀၀၀၀	၄၅၅
၈	စာကြည့်တိုက်	က + မ	၅၅,၀၀၀၀၀	၄၅၅

၉။ လူထုစီမံကိန်း၏ လာမည့် ( ၃ ) နှစ်အတွက်အကျိုးမဝင်သော ဦးစားပေး ဖွံ့ဖြိုးတိုးတက်မှု လုပ်ငန်း အစီအစဉ်များအားဖော်ပြပါ။

အဆင့်	ကျေးရွာအတွက် ဦးစားပေး ဖွံ့ဖြိုးတိုးတက်မှု လုပ်ငန်းစဉ်များ	အဆိုပြုသူ (အမျိုးသားများ/ အမျိုးသမီးများ/အမျိုးသား+ အမျိုးသမီး)	အခန်းကဏ္ဍ
၁	အထူးပေးထိုးပေးခြင်း	အမျိုးသမီး	အစိုးရအဖွဲ့
၂	စက်မှုလုပ်ငန်း သင်တန်း	အမျိုးသား	
၃			
၄			
၅			



လူထုတုံ့ပြန် စီမံကိန်း၊ တနင်္သာရီမြို့နယ်

၆			
၇			
၈			

ဥက္ကဋ္ဌ၊ ကျေးရွာစီမံကိန်းအထောက်အကူပြုဧကန်စီမံမှု အတည်ပြုသည်။

အမည် စိုးစန်းမင်းသူ လက်မှတ် [Signature] ဝန်.ရံ. ၂၆.၂.၂၀၁၇

အမျိုးသား အဖွဲ့ မှ တင်ပြသော အခက်အခဲအစားအစာ	အမျိုးသမီး အဖွဲ့ မှ တင်ပြသော အခက်အခဲအစားအစာ
၉။ အကြည်တိုက်မရှိခြင်းကြောင့် မဟုတ်ဘဲ အားပေးမှု အခက်အခဲရှိပါသည်။	၉။ အကြောင်းမရှိသောကြောင့် ဆက်သွယ်ရေးခက်ခဲ
၁၀။ အလုပ်အကိုင်အခွင့်အလမ်း နည်းပါးသဖြင့် ရွာသူရွာသား များအခက်အခဲရှိပါသည်။	၁၀။ ရွာတွင်မဟုတ်ဘဲ နေရာ ကြောင့် အကြည်တိုက်အခက်အခဲ
၁၁။ အောက်စီမံကိန်းကံစား မရှိခြင်းကြောင့် လမ်းပန်း ဆက်သွယ်ရေးခက်ခဲခြင်း	၁၁။ စားနပ်ရိက္ခာ တွင်မပြည့်စုံသောကြောင့် ကလေးငယ်များ ပညာသင်ရခက်ခဲ
	၁၂။ ကျွန်းတွင် မြေကုန် မရှိသောကြောင့် ဓားကုန် ရောင်းချခြင်း



က) လူထုစီမံကိန်းဇယားမည် (၃) နှစ်အတွက် ကျွမ်းဝင်သော ဦးစားပေး ဖွံ့ဖြိုးတိုးတက်မှု လုပ်ငန်း  
 ခန့်မှန်းချက်များ အား ဖော်ပြပါ။

နာမည်	ကျေးရွာအတွက် ဦးစားပေး ဖွံ့ဖြိုးတိုးတက်မှု လုပ်ငန်း ခန့်မှန်းချက်	အဆိုပြုသူ (အမျိုးအမည်) အမျိုးသမီး/အမျိုးသား အမျိုးသား	ခန့်မှန်းတန်ဖိုး ခန့်	အကျိုးခံစားခွင့် ရှိသူ ဦးရေ/အခြေ အနေအထား
၉.	စာသင်ကျောင်း တိုးချဲ့	က + ပ .	၈၀၀၀၀၀၀	
၁၀	အစည်းအဝေး ခန်းမ	က + ပ )	၈၅၀၀၀၀၀	

ဃ) လူထုစီမံကိန်းဇယားမည် (၃) နှစ်အတွက် ကျွမ်းဝင်သော ဦးစားပေး ဖွံ့ဖြိုးတိုးတက်မှု လုပ်ငန်း  
 ခန့်မှန်းချက်များ အား ဖော်ပြပါ။

### ဒုတိယအကြိမ်အစည်းအဝေးမှတ်တမ်း

ပုံစံ ၂၂

လူထုတုံ့ပြန်မိန့်ခန်း

ကျေးလက်ဒေသဖွံ့ဖြိုးရေးဦးစီးဌာန

ကျေးလက်အစည်းအဝေးမှတ်တမ်း

တိုင်းဒေသကြီး/ မြည်နယ်	တနင်္သာရီ	မြို့နယ်	တနင်္သာရီ
ကျေးရွာအုပ်စု	ပထမ	ကျေးရွာ	ကျေးရွာ
စီမံကိန်း	လူထုထုတ်ဖော်ရေး	အစည်းအဝေးရက်စွဲ	15.7.17

ကျေးရွာအစည်းအဝေးမှတ်တမ်းတိုင်းတွင် အောက်ပါအချက်အလက်များ ပါဝင်စေရမည်။

(က) အစည်းအဝေးအမည် (ရွေးကောက်တင်မြောက်ခြင်းအစည်းအဝေး၊ ဒုတိယရွာလုံးကျွတ်အစည်းအဝေး စသည်)

ဒုတိယအကြိမ်အစည်းအဝေး (ဒုတိယအကြိမ်)

(ခ) ထက်ရောက်သူများပုံစံ (၂၁) ဖြင့် တင်ပြရန်။

(ဂ) ထင်ပြုသောအကြောင်းအရာ၊ အစည်းအဝေးတွင် တင်ပြသောအကြောင်းအရာများကိုအကျဉ်းဖော်ပြရမည်။  
အစည်းအဝေးကို လိုက်ပြီးကွဲပြားနိုင်သည်။

စီမံကိန်း၊ လိုက်လျောညီထွေမှု၊ ပျား၊ ရွှေ၊ ချယ်ချယ်



ဆွေးနွေးချက်၊ အစည်းဝေးတွင် ဆွေးနွေးသော အကြောင်းအရာများ ကိုအကျဉ်းဖော်ပြရမည်။

အစည်းဝေးကိုလိုက်၍ ကွဲပြားနိုင်သည်။ ဆွေးနွေးသမျှ မှတ်တမ်းတင်ရမည်။

ဆွေးနွေးချက်

၅၅ နှစ်အုပ်ချုပ်မှုများ (သို့) အခက်ခဲများဖြင့် သောလုပ်ငန်းများကို လူထု  
ပထမမြေပုံနှိပ်ရန်၊ ဒုတိယနှင့် ဝက်ဝံ၊ တွင် ဦးစားပေး လုပ်ဆောင်သောစဉ်  
ပဉ္စမ/ဆယ်စု အဖွဲ့ ၄ ခေါ် တင်တင်ရွှေ၊ မျှအောင်၊ ဖွဲ့တင်ပြသည်။  
လုပ်ငန်းများကို ပျော်ရွှင်လှူဒါန်းလှူဒါန်းလှူဒါန်း ပုံနှိပ်ပါ၊ ရွှေ၊ ညယ်ဆုံးဖြတ်ချက်  
စဉ်ပဉ္စမ/ဆယ်စု၊ မပါ သူ မှတ်တမ်းပြုစုသည်။

ဆုံးဖြတ်ချက်

- 1 တံတား
- ၂ ၅၅ တွင် ဖွဲ့စည်းရမည်။
- 3 ရေဆိပ်ခံတံတား
- 4 ဆေးပေးခန်း
- 5 ကျောင်းပြင်စဉ်ရှိ
- 6 ရေကန်
- 7 မြေ
- 8 စာကြည့်တိုက်

- ၉ စာသင်ကျောင်းတိုက်
- ၁၀ အစဉ်ပေးခန်း

မှတ်ချက်။ လိုအပ်ပါက တစ်စုတစ်စု ထပ်တိုး၍ ရေးသားရမည် မှတ်တမ်းတင်သူ

၁၀။ ကျေးရွာအုပ်စုစီမံကိန်းလုပ်ငန်းခွဲရွေးချယ်ခြင်း(ပုံစံ-၄)

ပုံစံ - ၀ - ၄ ကျေးရွာအုပ်စုစီမံကိန်းလုပ်ငန်းခွဲရွေးချယ်ခြင်းပုံစံ (Form PC 4)



လက်ညှန်ချက်၊ စီမံကိန်းလုပ်ငန်းခွဲရွေးချယ်မှုအစည်းအဝေးပြီးနောက်တွင် ကျေးရွာအုပ်စုမှ CF/TF တို့၏ အကူအညီရယူ၍ ကျေးရွာစီထောက်ကော်မတီမှ အဆိုပါပုံစံအား ပြည့်စုံအောင်ဖြည့်သွင်းရမည်။ ဤပုံစံအား ပြည့်စုံစွာဖြည့်သွင်းပြီးပါက ကျေးရွာအုပ်စုမှ ဖြိုးတိုးတက်ရေးစီမံချက်တွင် TPIC သို့ ပေးပို့ရန်အတွက် နောက်ထက်တွဲအဖြစ် ထားရှိရမည်။ CF မှ ကျေးရွာတစ်ရွာချင်းစီ၏ စီမံကိန်းလုပ်ငန်းခွဲဆိုင်ရာ အချက်အလက်များကို MIS သို့ ထည့်သွင်းရမည်။ (ယခုနှစ်စီမံကိန်းလုပ်ငန်းခွဲ မလုပ်ကိုင်သော ကျေးရွာများ မပါဝင်ပါ။)

ကျေးရွာစည်းရုံးရေးမှူး/ပန်ထမ်းအမည် ခ. ၃-၄၆-၃၀၆    ခေါ် ၀၆၀၆၆

နေ့စွဲ ၆.၃.၁၇    စက်ဝန်းအားအမှတ်ခြစ်ပေးပါ။(✓)    ဝက်ဝန်း(၁)    နှစ်ဝန်း(၂)    ဝက်ဝန်း(၃)    ဝက်ဝန်း(၄)

ပြည်နယ်/တိုင်း တနင်္သာရီ    မြို့နယ် တနင်္သာရီ    ကျေးရွာအုပ်စု ပဝကျေးရွာအုပ်စု

ကျေးရွာအမည်	ထောင်ရွက်ပည့် လုပ်ငန်းများ	အတိုင်းအတာ	ခန့်မှန်း တိုက်ရိုက် အကျိုးခံစားခွင့် ရှိသူများ	အဆိုပြုတင်ပြသူ	ခန့်မှန်းကျန်ကျစရိတ်			စုစုပေါင်း
					စီမံကိန်းမှ ထည့်ဝင်မှု	ကျေးရွာမှ ထည့်ဝင်မှု	အခြားထည့်ဝင်မှု (ဖေါ်ပြပါ) ထည့်ဝင်ငွေ   အမည်/အဖွဲ့	
ဖို့စဲ	-	-	-	<input type="checkbox"/> ကျား <input type="checkbox"/> မ <input checked="" type="checkbox"/> ကျား+မ				
သာယာကျွန်း	လမ်း ၅၂ ဖြင့် (၆၅၁၇)	၆၀၀၀'	၈၈၈	<input type="checkbox"/> ကျား <input type="checkbox"/> မ <input checked="" type="checkbox"/> ကျား+မ	၁၀၀ သိန်း			
ကင်းပိုင်	အသစ်ကျောင်း ၅၂ ဖြင့်	(၁၂၀' x ၃၀')	၆၇၇	<input type="checkbox"/> ကျား <input type="checkbox"/> မ <input checked="" type="checkbox"/> ကျား+မ	၁၁၅ သိန်း			
ပဝတိုက်	-	-	-	<input type="checkbox"/> ကျား <input type="checkbox"/> မ <input checked="" type="checkbox"/> ကျား+မ				
ပိုင်းတော်	တံတား ၅၂ ဖြင့် ဖြင့် (ကျွန်းကျော်)	၅၂'	၃၂၄	<input type="checkbox"/> ကျား <input type="checkbox"/> မ <input checked="" type="checkbox"/> ကျား+မ	၆၀ သိန်း			

ရာထူး ကျေးရွာအုပ်စု စီ/ထောက်ကော်မတီ ဥက္ကဋ္ဌ    အမည် လက်မှတ် ရက်စွဲ  
ဦးကျော်စွာ    ၆.၃.၁၇

ကျွန်းရှည်ကျေးရွာ၊ ပဝကျေးရွာအုပ်စု၊ တနင်္သာရီမြို့နယ်





ပုံစံ - စ - ၄ ကျေးရွာအုပ်စုစီမံကိန်းလုပ်ငန်းခွဲရွေးချယ်ခြင်းပုံစံ (Form PC 4)

လမ်းညွှန်ချက်၊ စီမံကိန်းလုပ်ငန်းခွဲရွေးချယ်မှုအစည်းအဝေးပြီးနောက်တွင် ကျေးရွာအုပ်စုမှ CF/TF တို့၏ အကူအညီရယူ၍ ကျေးရွာစီထောက်ကော်မတီမှ အဆိုပါပုံစံအား ပြည့်စုံအောင်ပြည့်သွင်းရမည်။ ဤပုံစံအား ပြည့်စုံစွာပြည့်သွင်းပြီးပါက ကျေးရွာအုပ်စုမှ ပြီးတိုးတက်ရေးစီမံချက်တွင် TPIC သို့ ပေးပို့ရန်အတွက် နောက်ဆက်တွဲအဖြစ် ထားရှိရမည်။ CF မှ ကျေးရွာတစ်ရွာချင်းစီ၏ စီမံကိန်းလုပ်ငန်းခွဲထိုင်ရာ အချက်အလက်များကို MIS သို့ ထည့်သွင်းရမည်။ (ယခုနှစ်စီမံကိန်းလုပ်ငန်းခွဲ မလုပ်ကိုင်သော ကျေးရွာများ မပါဝင်ပါ။)

ကျေးရွာစည်းရုံးရေးမှူး/ဝန်ထမ်းအမည် ဦး ဖြစ် သူဝင်း၊ ဒေါ်ခင်ခင်အေး  
 နေ့စွဲ ၆. ၉. ၂၀၂၁  
 ပြည်နယ်/တိုင်း - စာဒုတိယ၊ မြို့နယ် - တနင်္သာရီ  
 စက်ဝန်းအားအမှတ်ဖြစ်ပေးပါ။ (V) ဝက်ဝန်း(၁)၊ ၎င်းစက်ဝန်း(၂)၊ ဝက်ဝန်း(၃)၊ ဝက်ဝန်း(၄)  
 ကျေးရွာအုပ်စု - ငသ

ကျေးရွာအမည်	ဆောင်ရွက်မည့် လုပ်ငန်းများ	အတိုင်းအတာ	ခန့်မှန်း တိုက်ရိုက် အကျိုးခံစားခွင့် ရှိသူများ	အဆိုပြုတင်ပြသူ	ခန့်မှန်းကျကျစရိတ်			စုစုပေါင်း
					စီမံကိန်းမှ ထည့်ဝင်မှု	ကျေးရွာမှ ထည့်ဝင်မှု	အခြားထည့်ဝင်မှု (ဖော်ပြပါ) အမည်/အဖွဲ့	
ဝါသ	စာသင်ကျောင်း ဖြန့်ဖြူး	(၆၀' x ၃၀')	၃၆၆	<input type="checkbox"/> ကျား <input type="checkbox"/> မ ✕ ကျား+မ	၄၅ သိန်း			
ရွာငါးဂါး	တံတား ဖြန့်ဖြူး (ကျွန်းကျွန်း)	(၁၀၀')	၄၆၅	<input type="checkbox"/> ကျား <input type="checkbox"/> မ ✕ ကျား+မ	၁၀၄ သိန်း			
ပဝ ရွာ	တံတား ဖြန့်ဖြူး (ကျွန်းကျွန်း)	၅၅'	၂၇၅၄	<input type="checkbox"/> ကျား <input type="checkbox"/> မ ✕ ကျား+မ	၁၂၀ သိန်း			
ဝဝ- ချောင်းထဲ	လမ်း ဖြန့်ဖြူး (ကျွန်းကျွန်း) (Water Tank)	၉၀၀'	၅၀၅	<input type="checkbox"/> ကျား <input type="checkbox"/> မ ✕ ကျား+မ	၇၅ သိန်း			
ဘဏ္ဍာမကျော်	ကျွန်းကျွန်း တံတား	၅၄'	၃၂၆	<input type="checkbox"/> ကျား <input type="checkbox"/> မ ✕ ကျား+မ	၈၅ သိန်း			

ရာထူး ကျေးရွာအုပ်စု စီ/ထောက်ကော်မတီ ဥက္ကဋ္ဌ အမည် လက်မှတ် ရက်စွဲ  
 ဦးကျော်စွာ၊ ၂၀၂၁. ၉. ၆



အုပ်စုအစည်းအဝေးမှတ်တမ်း

လူထုဗဟိုပြုစီမံကိန်း

ကျေးလက်ဒေသဖွံ့ဖြိုးတိုးတက်ရေးဦးစီးဌာန

စီမံကိန်းရန်ပုံငွေခွဲဝေရန်အုပ်စု အစည်းအဝေးမှတ်တမ်း

တိုင်းဒေသကြီး/ပြည်နယ် - တနင်္သာရီ	မြို့နယ် - တနင်္သာရီ
ကျေးရွာအုပ်စု - ပဝ	
အစည်းအဝေးကျင်းပသည့်ရက်စွဲ - ၆.၃.၂၀၁၇	
အစည်းအဝေးကျင်းပသည့်နေရာ - ပဝကျေးရွာအုပ်ချုပ်ရေးမှူးရုံး	
အစည်းအဝေးကျင်းပချိန် - နံနက် (၉:၀၀)နာရီ မှ နေ့လည်(၁၂:၀၀) နာရီ အထိ	
အစည်းအဝေးတက်ရောက်သူစာရင်း	
၁။ ဦးအောင်မျိုးသန့် .	ပဝချောင်းထဲ(ဥက္ကဋ္ဌ)
၂။ ဒေါ်မိုးအေး	ပဝချောင်းထဲ(ဥက္ကဋ္ဌ)
၃။ ဒေါ်အင်စန်း	သက္ကယ်ကျော်(ဥက္ကဋ္ဌ)
၄။ ဦးလှမျိုးအောင်	သက္ကယ်ကျော်(ဥက္ကဋ္ဌ)
၅။ ဦးမြင့်ဌေး	ပဝရွာမ(ဥက္ကဋ္ဌ)
၆။ ဒေါ်သန်းနု	ပဝရွာမ(ဥက္ကဋ္ဌ)
၇။ ဦးဌေးကြည်	ဝါသ(ဥက္ကဋ္ဌ)
၈။ ဦးသန်းအောင်	ပိန်းတော(ဥက္ကဋ္ဌ)
၉။ ဒေါ်စန်းမိုး	ပိန်းတော(ဥက္ကဋ္ဌ)
၁၀။ ဦးစောလေအို	ဖိုးမဲ(ဥက္ကဋ္ဌ)
၁၁။ ဒေါ်ခင်ဝင်းကြူ	ပဝထိန်(ဥက္ကဋ္ဌ)
၁၂။ ဦးသန်းစိုး	ပဝထိန်(ဥက္ကဋ္ဌ)

၁၃။ ဦးကျော်ဝင်းနိုင်	သာယာတန်း(ဥက္ကဋ္ဌ)	
၁၄။ ဒေါ်တင်တင်မိုး	သာယာတန်း(ဥက္ကဋ္ဌ)	
၁၅။ ဦးမျိုးလှိုင်ဝင်း	အင်းစိမ်း(ဥက္ကဋ္ဌ)	
၁၆။ ဦးဆန်းမင်းသူ	ကျွန်းရှည်(ဥက္ကဋ္ဌ)	
၁၇။ ဒေါ်အေးဖြူ	စိုးမဲ(ဥက္ကဋ္ဌ)	
၁၈။ ဦးမျိုးကျော်	ဝါသ(ဥက္ကဋ္ဌ)	
၁၉။ ဒေါ်ချိုချိုစန်း	သက္ကယ်ကျော်(ဝေတနာ့ဝန်ထမ်း)	
၂၀။ ဦးအောင်မြဲဦး	အငယ်တန်းအင်ဂျင်နီယာ-၃	
၂၁။ ဦးသီဟမိုး	လက်ထောက်နည်းပညာမှူး	
၂၂။ ဦးငြိမ်းသူဝင်း	လူထုစည်းရုံးရေးမှူး	
၂၃။ ဒေါ်ခင်ခင်မိုး	လူထုစည်းရုံးရေးမှူး	
ဆွေးနွေးချက်များ		
ကျေးရွာ	ပထမဦးစားပေးလုပ်ငန်း	ခန့်မှန်းတန်ကျေငွေ
၁။ သာယာတန်း	မြေသားလမ်းပြင်ခြင်းလုပ်ငန်း	သိန်း ၁၀၀
၂။ အင်းစိမ်း	စာသင်ကျောင်းပြင်ခြင်းလုပ်ငန်း	သိန်း ၁၂၀
၃။ ကျွန်းရှည်	ကျွန်ကရစ်တံတားတည်ဆောက်ခြင်းလုပ်ငန်း	သိန်း ၁၀၀
၄။ ဝါသ	စာသင်ကျောင်းပြင်ခြင်းလုပ်ငန်း	သိန်း ၉၀
၅။ သက္ကယ်ကျော်	ကျွန်ကရစ်တံတားတည်ဆောက်ခြင်းလုပ်ငန်း	သိန်း ၉၀
၆။ ပဝချောင်းထဲ	ကျွန်ကရစ်လမ်းပြုလုပ်ခြင်းလုပ်ငန်း	သိန်း ၁၀၀
၇။ ပဝထိန်	အုတ်ဘောင်စီမြေဖို့ခြင်းလုပ်ငန်း	သိန်း ၈၀



၈။ ပိန်းတော	ကွန်ကရစ်တံတားတည်ဆောက်ခြင်းလုပ်ငန်း	သိန်း ၁၀၀
၉။ ဖိုးမဲ	စာသင်ကျောင်းပြုပြင်ခြင်းလုပ်ငန်း	သိန်း ၉၀
၁၀။ ပဝရွာမ	ကွန်ကရစ်တံတားတည်ဆောက်ခြင်းလုပ်ငန်း	သိန်း ၁၂၀
	ရွာ(၁၀)ရွာ ပထမဦးစားပေး ခန့်မှန်းကုန်ကျငွေစုစုပေါင်း	သိန်း ၉၉၀

ပဝကျေးရွာအုပ်စု ဒုတိယ နှစ် စက်ဝန်း အတွက် စုစုပေါင်းစီမံကိန်း ရန်ပုံငွေ မှာ - သိန်း ၆၀၀ ဖြစ်ပြီး ၊ ပထမ နှစ် စက်ဝန်း မှ လက်ကျန် ရန်ပုံငွေ မှာ - သိန်း ၁၃၀ ဖြစ်ရာ စုစုပေါင်းရန်ပုံငွေသည် သိန်း ၇၇၀ ဖြစ်သည် ။ အသေးသုံး ၄% (၂၆ သိန်း) နုတ်လျှင် လုပ်ငန်းသုံးရန်ပုံငွေ မှာ ၇၀၄ သိန်းကျပ် သုံးစွဲပိုင်ခွင့်ရှိသည် ကို ဦးအောင်မျိုးသန့် မှ ဆွေးနွေးတင်ပြခဲ့သည်။

ပဝကျေးရွာအုပ်စုသည်မြေမျက်နှာအသွင်ပြင်အနေအထားလမ်းပန်းဆက်သွယ်ရေးခက်ခဲသောကြောင့် ဖွံ့ဖြိုးမှုနှောင်းနှေးသောအုပ်စု ဖြစ်သည်။ ထို့ကြောင့် ရွာတိုင်း အခက်အခဲများကို ဖြေရှင်းရန် လုပ်ငန်းများအားလုံး အကောင်အထည်ဖော်သင့်သည် ဟု ဦးမြင့်ဌေး မှ တင်ပြဆွေးနွေးခဲ့သည် ။လတ်တလောအခြေရာရန် အတွက် ကျေးရွာ၏လိုအပ်ချက်များ ပေါ် မူတည်ပြီး ဆုံးဖြတ်ချက်ချသင့်သည်ဟု ဦးသန်းအောင် မှ ဆွေးနွေးခဲ့သည် ။ ဝါသကျေးရွာသည် စာသင်ကျောင်းပြုပြင်ခြင်းလုပ်ငန်းအတွက် သိန်း ၉၀ မှ ၄၅ သိန်းကျပ်သာ ရယူသုံးစွဲရန် ဦးဌေးကြည်မှ တင်ပြခဲ့သည် ။ ပိန်းတောကျေးရွာတွင်လည်း တံတားနှစ်စင်းပြုပြင်ခြင်းမှ ယခုလက်ရှိ တစ်စင်းမှာ သွားလာရန် အဆင်ပြေနေသေးသဖြင့် တစ်စင်းသာပြုပြင်လိုတော့ကြောင်း ဦးသန်းအောင်မှ ဆွေးနွေးခဲ့သည်။

ဖိုးမဲကျေးရွာမှ စောလေအို နှင့် ပဝထိန်ကျေးရွာမှ ဒေါ်ခင်ဝင်းကြူ တို့သည် ယခု နှစ် အတွက် စီမံကိန်းလုပ်ငန်းအား အလျှော့ပေးခဲ့သည်။ပဝချောင်းထဲကျေးရွာမှလည်း ကွန်ကရစ်လမ်းပြုလုပ်ခြင်းလုပ်ငန်းကို ၇၅ သိန်းကျပ်ဖြင့် ရယူသုံးစွဲသွားမည်ဟု ဒေါ်မိုးမိုးအေး မှ တင်ပြဆွေးနွေးခဲ့သည်။

ဆုံးဖြတ်ချက်

ကျေးရွာ	ပထမဦးစားပေးလုပ်ငန်း	ခန့်မှန်းကုန်ကျငွေ
၁။ သာယာကုန်း	မြေသားလမ်းပြုပြင်ခြင်းလုပ်ငန်း	သိန်း ၁၀၀
၂။ အင်းဝိုင်း	စာသင်ကျောင်းပြုပြင်ခြင်းလုပ်ငန်း	သိန်း ၁၁၅
၃။ ကျွန်းရှည်	ကွန်ကရစ်တံတားတည်ဆောက်ခြင်းလုပ်ငန်း	သိန်း ၁၀၄
၄။ ဝါသ	စာသင်ကျောင်းပြုပြင်ခြင်းလုပ်ငန်း	သိန်း ၄၅

၅။ သက္ကယ်ကျော်	ကွန်ကရစ်တံတားတည်ဆောက်ခြင်းလုပ်ငန်း	သိန်း ၈၅
၆။ ပဝေချောင်းထဲ	ကွန်ကရစ်လမ်းပြုလုပ်ခြင်းလုပ်ငန်း	သိန်း ၁၀၄
၇။ ပိန်းတော	ကွန်ကရစ်တံတားတည်ဆောက်ခြင်းလုပ်ငန်း	သိန်း ၆၀
၈။ ပဝေရွာပ	ကွန်ကရစ်တံတားတည်ဆောက်ခြင်းလုပ်ငန်း	သိန်း ၁၂၀
ရွာ(၈)ရွာ ပထမဦးစားပေး ရန်မှန်းကုန်ကျငွေစုစုပေါင်း		သိန်း ၇၀၄

ကျေးရွာ (၈) ရွာ အကောင်အထည်ဖော်ရန် သဘောတူညီမှုရှိခဲ့ကြပြီး ပဝေထိန်ရွာ နှင့် ဖိုးမဲရွာ အား တတိယနှစ်စက်ဝန်း တွင်ပြန်လည်ဦးစားပေးရန် သဘောတူခဲ့ကြသည်။

မှတ်တမ်းတင်သူ

ဦးသီဟစိုး

လက်ထောက်နည်းပညာမှူး

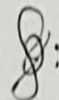

သီဟစိုး

လက်ထောက်နည်းပညာမှူး  
လူထုဗဟိုပြုဖွဲ့စည်းရေး(တနင်္သာရီ)



မှတ်တမ်းတတ်ပုံများ









၁၂။ ကျေးရွာကော်မတီဝင်များစာရင်း

...ယူနိုက်တက်ကျေးရွာ၊ ပဝကျေးရွာအုပ်စု၊ တနင်္သာရီမြို့နယ်

တာဝန်ကျလူထုစည်းရုံးရေးမှူး (CF) - ဦးငြိမ်းသူဝင်း  
 တာဝန်ကျလူထုစည်းရုံးရေးမှူး (CF) - ဒေါ်ဇင်ဇင်မိုး  
 တာဝန်ကျလက်ထောက်နည်းပညာမှူး(TF) - ဦးသီဟစိုး

၀၉၇၅၇၅၇၁၁၃၆  
 ၀၉၄၂၂၂၁၁၁၅၈

စဉ်	အမည်	လုပ်ငန်းတာဝန်/ရာထူး	ဖုန်းနံပါတ်
၁	ဦးဆန်းပင်သူ	ဥက္ကဋ္ဌ	၀၉၅၃၇၆၁၁၆၄၄
၂	ဒေါ်တင်တင်ဖြူ	ဥက္ကဋ္ဌ	၀၉၄၅၈၅၄၀၅၁၀
၃	ဦးဟိန်းကျော်	ဝယ်ယူရေးဆပ်ကော်မတီ	
၄	ဒေါ်မြတ်မြတ်ဦး	ဝယ်ယူရေးဆပ်ကော်မတီ	၀၉၄၅၃၆၇၄၆၅၉
၅		ဝယ်ယူရေးဆပ်ကော်မတီ	
၆	ဦးထွန်းစိုး	စောင့်ကြည့်ကြီးကြပ်ရေးဆပ်ကော်မတီ	-
၇	ဒေါ်အိမ်စုံ	စောင့်ကြည့်ကြီးကြပ်ရေးဆပ်ကော်မတီ	-
၈		စောင့်ကြည့်ကြီးကြပ်ရေးဆပ်ကော်မတီ	
၉	ဦးဖြူစော	လုပ်ငန်းလည်ပတ်ခြင်းနှင့်ပြုပြင်ထိန်းသိမ်းရေးဆပ်ကော်မတီ	၀၉၇၃၇၇၃၀၁၄
၁၀	ဒေါ်မြင့်သန်း	လုပ်ငန်းလည်ပတ်ခြင်းနှင့်ပြုပြင်ထိန်းသိမ်းရေးဆပ်ကော်မတီ	-
၁၁		လုပ်ငန်းလည်ပတ်ခြင်းနှင့်ပြုပြင်ထိန်းသိမ်းရေးဆပ်ကော်မတီ	
၁၂	ဦးဇော်လင်း	အကြံပြုတိုင်ကြားဖြေရှင်းရေးကော်မတီ	၀၉၄၉၈၀၁၁၁၂ င/၁
၁၃	ဒေါ်မြင့်သန်း	အကြံပြုတိုင်ကြားဖြေရှင်းရေးကော်မတီ	၀၉၇၃၀၇၃၁၃၁
၁၄	ဒေါ်သူတန်း	ကျေးရွာငွေစာရင်းကိုင်	၀၉၅၃၇၆၁၁၆၄၄ င/၁
၁၅	ဦးလှစေ	ကျေးရွာစေတနာ့ဝန်ထမ်း	-
၁၆	ဒေါ်တင်ဖြူ	ကျေးရွာစေတနာ့ဝန်ထမ်း	-

၁၃။ ကျေးရွာအုပ်စုကော်မတီဝင်များစာရင်း

ပဝကျေးရွာအုပ်စု ကော်မတီဝင်များ စာရင်း

စဉ်	အမည်	လျှောက်ထား/စာရင်း	Ph နံပါတ်
၀	ဒေါ်အေးမာမာ	အုပ်စု ဗ/တာဝန်	၀၉၆၆၇၀၈၈၄၅
၁	ဒေါ်အေးမာမာ	အုပ်စု ဗ/တာဝန်	-
၂	ဒေါ်အေးမာမာ	အုပ်စု ဗ/တာဝန်	၀၉၄၉၈၉၈၅၈၃
၃	ဒေါ်အေးမာမာ	အုပ်စု ဗ/တာဝန်	၀၉၃၀၇၇၈၅၆၂
၄	ဒေါ်အေးမာမာ	အုပ်စု ဗ/တာဝန်	၀၉၃၂၆၁၁၆၄၄
၅	ဒေါ်အေးမာမာ	အုပ်စု ဗ/တာဝန်	၀၉၄၅၈၅၄၀၆၁၀
၆	ဒေါ်အေးမာမာ	အုပ်စု ဗ/တာဝန်	၀၉၄၉၇၁၈၅၃၅
၇	ဒေါ်အေးမာမာ	"	-
၈	ဒေါ်အေးမာမာ	"	-
၉	ဒေါ်အေးမာမာ	"	၀၉၃၆၇၉၃၅၆၄
၁၀	ဒေါ်အေးမာမာ	"	-
၁၁	ဒေါ်အေးမာမာ	"	-
၁၂	ဒေါ်အေးမာမာ	"	-
၁၃	ဒေါ်အေးမာမာ	"	-
၁၄	ဒေါ်အေးမာမာ	"	-
၁၅	ဒေါ်အေးမာမာ	"	-
၁၆	ဒေါ်အေးမာမာ	"	-
၁၇	ဒေါ်အေးမာမာ	"	၀၉၃၂၈၇၂၄၇၉
၁၈	ဒေါ်အေးမာမာ	"	-
၁၉	ဒေါ်အေးမာမာ	"	-
၂၀	ဒေါ်အေးမာမာ	"	-



၁၄။ ဦးစားပေးကဏ္ဍအလိုက် လုပ်ငန်းများ အကျဉ်းချုပ်

စဉ်	အမျိုးအစား	ပျော်ငှာ	အဆိုပါအား	အကျဉ်းချုပ် ခွင့်ငှာ	အခြေအနေအထား လုပ်ငန်းအမျိုးအစား
၁	အခြေခံအဆောက်အအုံ	တံတား	၈+၀	၄၅၅	၀၁၀
၂	အခြေခံအဆောက်အအုံ	ရွာတွင်းကွန်ကရစ်လမ်း	၈+၀	၄၅၅	၀၁၀
၃	အခြေခံအဆောက်အအုံ	ရေကန်တံတား	၈+၀	၄၅၅	၀၁၀
၄	ကျွန်းပေး	ကားပေး	၈+၀	၄၅၅	ကျွန်းပေး
၅	အခြေခံအဆောက်အအုံ	ကျောင်းခြံခင်း	၈+၀	၄၅၅	၀၁၀
၆	အခြေခံအဆောက်အအုံ	ရေကန်	၈+၀	၄၅၅	၀၁၀
၇	စီးလင်း	ပျော်ခင်း	၈+၀	၄၅၅	၀၁၀
၈	အခြေခံအဆောက်အအုံ	အကြွေးတိုက်	၈+၀	၄၅၅	၀၁၀
၉	အခြေခံအဆောက်အအုံ	အထိုး/ဟိုးထိုး	၈+၀	၂၁၆	၀၁၀
၁၀	အခြေခံအဆောက်အအုံ	အခြေခံအဆောက်အအုံ	၈	၃၂၉	၀၁၀

















