

ပြည်ထောင်စုသမ္မတမြန်မာနိုင်ငံတော်အစိုးရ  
စိုက်ပျိုးရေး၊ မွေးမြူရေးနှင့် ဆည်မြောင်းဝန်ကြီးဌာန  
ကျေးလက်ဒေသဖွံ့ဖြိုးတိုးတက်ရေးဦးစီးဌာန  
ပင်လည်ဘူးမြို့နယ်



လူထုပဟိုပြုစီမံကိန်း  
National Community Driven Development Project  
(NCDDP)



ကျေးရွာဖွံ့ဖြိုးရေးအစီအစဉ်  
Village Development Plan (VDP)  
ကျွန်းပင်သာကျေးရွာ၊ စင်လောင်အုပ်စု

၂၀၁၈ခုနှစ်

ပင်လည်ဘူးမြို့



မာတိကာ

၁။ပင်လည်ဘူးမြို့နယ်မြေပုံ ..... 2

၂။စင်လောင်အုပ်စုမြေပုံ ..... 3

၃။ကျေးရွာအုပ်စုတွင်ပါဝင်သောကျေးရွာစာရင်းများ ..... 4

၄။ကျေးရွာအခြေခံအချက်အလက်များ ..... 4

၅။လူထုပူးပေါင်းပါဝင်သောလူမှုဆန်းစစ်ခြင်းနှင့်အကဲဖြတ်ခြင်းလုပ်ငန်းစဉ် (PSA/PRA) အကျဉ်းချုပ်..... 6

၆။ကျေးရွာဖွံ့ဖြိုးရေးအစီအစဉ်အတွက်အသုံးပြုခဲ့သောPRAtoolsများနှင့်တစ်ခုချင်းစီအတွက်သုံးသပ်ချက်များ.....**Error! Bookmark not defined.**

၇။ကော်မတီဝင်များရွေးချယ်ခြင်းနှင့်ကျေးရွာဖွံ့ဖြိုးရေးအစီအစဉ်ဆောင်ရွက်မှုမှတ်တမ်းဓါတ်ပုံများ ..... 26

၈။ကော်မတီဝင်များစာရင်း ..... 30

၉။ပုံစံ-၁။ကျေးရွာအချက်အလက် ..... 34

၁၀။ပုံစံ-၂။စီမံကိန်းစက်ဝန်းအချိန်ဇယား ..... 44

၁၁။ပုံစံ-၃။ကျေးရွာဖွံ့ဖြိုးရေးဦးစားပေးအစီအစဉ် ..... 51

၁၂။ပုံစံ-၄။ကျေးရွာအုပ်စုဖွံ့ဖြိုးရေးစီမံကိန်းလုပ်ငန်းခွဲရွေးချယ်ခြင်းပုံစံ ..... 63

၁၃။အစည်းအဝေးမှတ်တမ်းများ..... 64

၁၄။ကဏ္ဍအလိုက်ဦးစားပေးဖွံ့ဖြိုးရေးလုပ်ငန်းစဉ်အနှစ်ချုပ် ..... 68



# ၁။ ပင်လည်ဘူးမြို့နယ်မြေပုံ

## စစ်ကိုင်းတိုင်းဒေသကြီး၊ ကသာခရိုင် ပင်လည်ဘူးမြို့နယ် UTM မြေပုံ

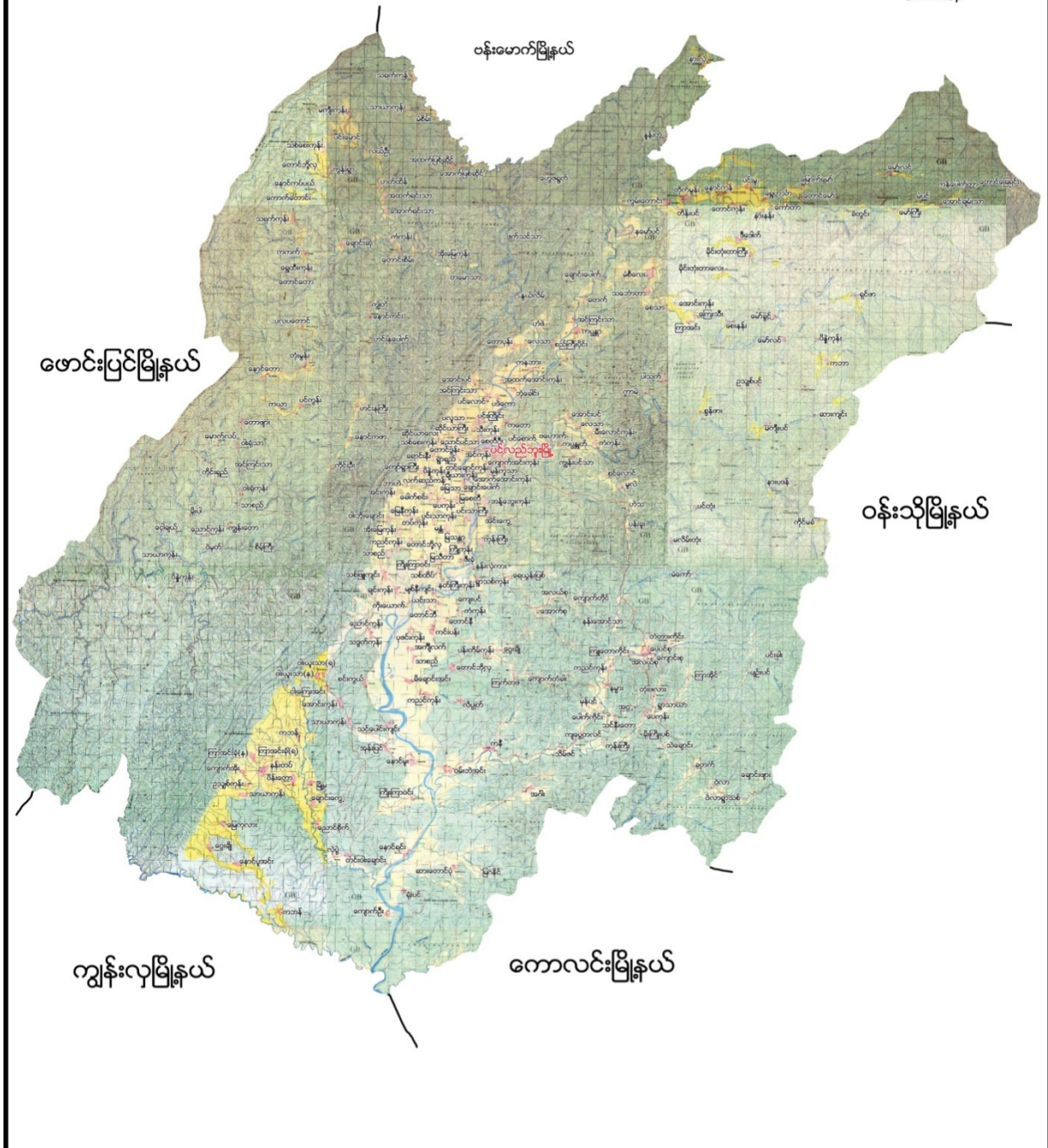



၂။ စင်လောင်အုပ်စုမြေပုံ

စင်လောင်ကျေးရွာအုပ်စု

မ

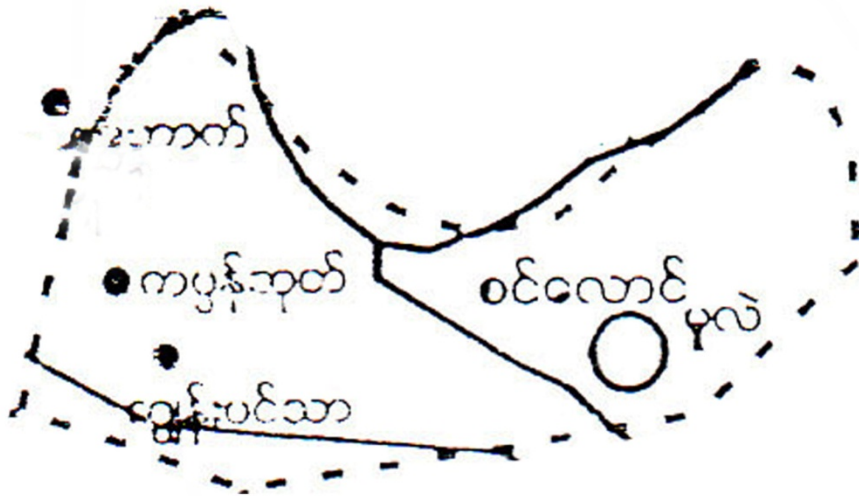

ရည်ညွှန်းချက်

ကျေးရွာအုပ်စု



ကျေးရွာ



ချောင်း



ကားလမ်း



အုပ်စုနယ်နိမိတ်





**၃။ ကျေးရွာအုပ်စုတွင်ပါဝင်သောကျေးရွာစာရင်းများ**

စင်လောင်ကျေးရွာ၊ မူလဲကျေးရွာ၊ ကျွန်းပင်သာကျေးရွာ၊ ကမ္ဘာကြီးကျေးရွာများ ဖြစ်ကြပါသည်။

**၄။ ကျေးရွာအခြေခံအချက်အလက်များ**

**၁။ ကျေးရွာသမိုင်းအကျဉ်း**

ရှေးအခါက အောက်မြန်မာလူမျိုး ဦးဖိုးတုတ်သည် အညာသို့တက်ခဲ့၍ မိုင်းခွင်ခရိုင် ရွာမှနေပြီး မယ်ဇလီချောင်းဖျား တောတောင်များမှ ကောဇသက္ကရာဇ် ၁၂၃၅-ခု၊ တပို့တွဲလဆန်း (၃)ရက်အင်္ဂါနေ့တွင် အကြီးဆုံးသစ် ၁၄ပေရှိ သစ်ပင်မှအစသား မောင်သာဒွန်းဦးနှင့်အတူ ခုတ်ထွင်၍ လယ်ယာကို တည်ထွင်ခဲ့သည်။ ဘာသာ၊ သာသနာတော် သက္ကရာဇ် ၂၄၃၀-ခု၊ ကောဇသက္ကရာဇ် ၁၂၄၉-ခုနှစ်တွင် ကဆုန်လပြည့်ကျော် သောကြာနေ့နံနက် ၄မျက်စတီ တူကသစ်လက် အချိန်တွင် ရွာကို ထန်းပင်ကုန်းမှနေပြီး သားမောင်သာဒွန်း ဦးမောင်ထွန်းငြိမ်း၊ မောင်စန်းကျော် တို့သား(၃)ယောက်နှင့်အတူ ကျွန်းပင်သာရွာကို စတင်တည်ထောင်ခဲ့သည်။

**၂။ လူနည်းစုလူမျိုးစုအိမ်ထောင်စု**

အမျိုးအစား	အိမ်ထောင်စု	ကျား	မ	စုစုပေါင်း
ဗမာ	၇၅	၂၀၃	၂၂၉	၄၃၂

**၃။ ထိခိုက်လွယ်အုပ်စု**

ထိခိုက်လွယ်အုပ်စု	အိမ်ထောင်စု	ကျား	မ	စုစုပေါင်း
သက်ကြီး	၁၈	၉	၉	၁၈
မြေယာမဲ့	၅	၄	၁	၅
မသန်စွမ်း	၂	၁	၁	၂

**၄။ အဓိကစီးပွားရေးလုပ်ငန်းများ**

စိုက်ပျိုးရေး	မွေးမြူရေး	အသေးစားစီးပွားရေး	အခြား
စပါး	ကြက်		
မြေပဲ	ဝက်	ဈေးဆိုင်	
နှမ်း	ကျွဲ		
ကြက်သွန်	နွား		
အာလူး			



နေ့ကြာ			
--------	--	--	--

**၅။ ကျေးရွာအတွင်းအဓိကပိုင်ဆိုင်မှုများ**

ကျေးရွာပိုင်ဆိုင်မှုများ	စိုက်ပျိုးမြေ	စားကျက်မြေ	သစ်တောမြေ	သဲ/ကျောက်ရရှိမှု	ရေတွင်း/ရေကန်	စက်ရေတွင်း
အရေအတွက်	၂၁၀ဧက	၅၀ ဧက	၂၀ဧက	ရှိ	၇ / .....	-
ကျေးရွာပိုင်ဆိုင်မှုများ	ကား	ထော်လာဂျီ	စပါးကြိတ်စက်	မြွေလှေ့စက်	အသေးစားဆည်	ဈေးဆိုင်
အရေအတွက်	-	၁	၁	-	-	၃

**၆။ ကျေးရွာအတွင်းအခြားပိုင်ဆိုင်မှုများ**

ကျေးရွာပိုင်ဆိုင်မှုများ	ရေတင်စက်	လယ်ထွန်စက်	ထွန်ထယ်	ကျွဲ	နွား
အရေအတွက်	၂၈	၁၀	၇၁	၄၆	၃၇၀
ကျေးရွာပိုင်ဆိုင်မှုများ	ဝက်	ဆိုင်ကယ်	ကျွမ်းကျင်လုပ်သား	လုပ်သား	
အရေအတွက်	၃၀	၅၉	၄	၂၀	

**၈။ အခြားကျေးရွာရှိအသုံးပြုနိုင်သောအရင်းအမြစ်အချက်အလက်များ**

အရင်းအမြစ်	ဆေးခန်း	အ.လ.က/အ.ထ.က	ဈေး	ကျွမ်းကျင်လုပ်သား	လုပ်သား	မြေတူးစက်	လမ်းကြိုတ်စက်
အရေအတွက်	-	၁	-	၅	၅၀	-	-



၅။ လူထုပူးပေါင်းပါဝင်သောလူမှုဆန်းစစ်ခြင်းနှင့် အကဲဖြတ်ခြင်းလုပ်ငန်းစဉ်(PSA/PRA) အကျဉ်းချုပ်

စဉ်	အကြောင်းအရာ	ရက်စွဲ	ဦးတည်အုပ်စု	တက်ရောက်သူ			အဓိကဆွေးနွေးချက်များ
				ကျား	မ	ပေါင်း	
၁	ကျေးရွာလူမှုရေးပြ၊ သယ်ဇာတပြမြေပုံ (Social Map/Resource Map)	၂၉.၁၀.၁၇	ရပ်မိရပ်ဖ၊ ကော်မတီဝင်များ	၂၉	၂၅	၅၄	အိမ်အမျိုးအစားများ၊ အခြေခံအဆောက်အအုံများ၊ လမ်းပန်းဆက်သွယ်ရေးအခြေအနေလယ်ယာမြေများ၊ မြစ်ချောင်းများ၊ ရေတွင်းရေကန်များ၊ သစ်တောများ
၂	ကျေးရွာအိပ်မက်ပြမြေပုံ (Dream Map)	၂၉.၁၀.၁၇	ကျေးရွာစီ/ထောက်အဖွဲ့၊ ကျေးရွာလူထု	၂၉	၂၅	၅၄	နောင်တစ်ချိန်တွင် ကျေးရွာတွင် ဖြစ်စေချင်သော/မြင်စေချင်သော အရာများထည့်သွင်းရေးဆွဲခြင်း
၃	လူမှုစီးပွားအဆင့် သတ်မှတ်ခြင်း (Wealth Ranking)	၂၉.၁၀.၁၇	ချမ်းသာ၊ အလယ် အလတ်၊ နွမ်းပါး၊ အလွန်နွမ်းပါးအုပ်စုများ	၂၉	၂၅	၅၄	ကျေးရွာလူမှုစီးပွားအုပ်စုများခွဲခြားသတ်မှတ်နိုင်ရေးအတွက် အခြေခံစံနှုန်းများသတ်မှတ်ခြင်း၊ ကျေးရွာသားများနှင့် အများသဘောတူခွဲခြားသတ်မှတ်ခြင်း
၄	ကျား-မရေးရာကဏ္ဍပိုင်ဆိုင်မှုနှင့်ခွဲခြမ်းစိတ်ဖြာမှု	၂၉.၁၀.၁၇	ကျေးရွာစီ/ထောက်အဖွဲ့၊ ကျေးရွာလူထု	၂၉	၂၅	၅၄	ပြဿနာအခွင့်အရေးလက်ရှိအခြေအနေကိုသိရှိရန် နှင့် ပြောင်းလဲနိုင်သည်ပုံစံများ
၅	ရာသီခွင်ပြပြက္ခဒိန် (Seasonal Calendar)	၂၉.၁၀.၁၇	ကော်မတီဝင်၊ အမျိုးသမီး၊ အမျိုးသားများ	၂၉	၂၅	၅၄	ရာသီဥတု၊ စိုက်ပျိုးသီးနှံများ၊ လယ်ယာလုပ်ငန်းများ၊ နေ့စားလုပ်ငန်းများ၊ မွေးမြူရေးလုပ်ငန်းများ၊ ဝမ်းတဖူလုံမှု နှင့် ပွဲတော်များ
၆	ပင့်ကူအိမ်ကွန်ယက် (Spider Web)	၂၉.၁၀.၁၇	အမျိုးသားများ နှင့် အမျိုးသမီးများ	၂၉	၂၅	၅၄	အမျိုးသားများ နှင့် အမျိုးသမီးများတန်းတူအခွင့်အရေးရရှိမှု နှင့် မရရှိသည့် အကြောင်းအရင်းများ



၇	အဖွဲ့အစည်းချိတ်ဆက်ပုံ (Venn Diagram)	၂၉:၁၀:၁၇	ကျေးရွာအုပ်ချုပ်ရေးအဖွဲ့၊ ကျေးရွာစီ/ထောက်အဖွဲ့	၂၉	၂၅	၅၄	ကျေးရွာတွင်းရှိအဖွဲ့အစည်းများနှင့် မည်သို့သောလုပ်ငန်းများအတွက် မည်သည့်အဖွဲ့များချိတ်ဆက်လုပ်ကိုင်မှု
၈	အခက်အခဲလုပ်ငန်းနှင့်မျှော်မှန်းချက်	၂၉:၁၀:၁၇	အမျိုးသားများကော်မတီဝင်များ	၂၉	၂၅	၅၄	ဆွေးနွေးထားသောအခြေခံအဆောက်အဦးများနှင့် သက်မွေးဝမ်းကျောင်းလုပ်ငန်းများ၊ ကျန်းမာရေး၊ ပညာရေး။
၉	ကျေးရွာ၏ (၅)နှစ်စဉ်စားပေးအစီအစဉ်ပြဇယား (Metric Ranking)	၂၂၉:၁၀:၁၇	အမျိုးသားအုပ်စု၊ အမျိုးသမီးအုပ်စု၊ လူငယ်အုပ်စု၊ ရပ်မိရပ်ဖအုပ်စု	၂၉	၂၅	၅၄	အကျိုးပြုဦးရေ၊ အကျိုးခံစားခွင့်နှင့် အဓိကလိုအပ်ချက်များပေါ်မူတည်၍ ဆုံးဖြတ်သည်။





၆။ ကျေးရွာဖွံ့ဖြိုးရေးအစီအစဉ်အတွက်အသုံးပြုခဲ့သော PRA tools များနှင့် တစ်ခုချင်းစီအတွက်သုံးသပ်ချက်များ

၆.၁(က)။ ကျေးရွာလူမှုရေးပြမြေပုံနှင့် သုံးသပ်ချက်





### ဆွေးနွေးချက်

စီးပွားရေးအဆင့် (၄)မျိုးရှိပြီး ထိုသူများသည် ကျေးရွာများတွင် ပြန်ကျဲစွာနေထိုင်ကြပါသည်။ ပင်လည်ဘူးမှ ကျွန်းပင်သာသို့ ကျောက်ချောလမ်းဖြင့် နွေ၊ မိုး၊ ဆောင်း ရာသီမရွေး သွားလာနိုင်သည်။ နာမကျန်းဖြစ်မှုများကို ကျေးရွာတွင်းရှိ ကုန်စုံဆိုင်တွင် ဆေးဝယ်ယူ သောက်သုံးကြပါသည်။ ကလေးမွေးဖွားခြင်းအတွက် အရပ်လက်သည် ရှိပါသည်။ အဓိက ဆေးကုသမှုခံယူခြင်းကို ပင်လည်ဘူးမြို့ရှိ ဆေးရုံသို့ သွားရောက်၍ ဆေးကုသမှုခံယူရပါသည်။

### သုံးသပ်ချက်

တစ်ရွာလုံးမှ သောက်သုံးရေ တစ်တွင်းတည်းကိုသာ အမှီပြု၍ အသုံးပြုရခြင်းကြောင့် သောက်သုံးရေ ဖူလုံမှုမရှိပါ။ သောက်သုံးရေ ဖူလုံမှုမရှိခြင်း၊ ကလေးများ စာပေစိတ်ဝင်စားမှုနည်းခြင်း၊ ရွာတွင်းရေစီးရေလာ ကောင်းမွန်မှုမရှိခြင်း၊ တောင်ကုန်းချိုင့်ခွက်များနှင့် ညီညာမှုမရှိခြင်း၊ ကျောင်းဝင်းခြံလုံခြုံမှု မရှိခြင်းစသည့် အခက်အခဲများနှင့် ရင်ဆိုင်နေရပါသည်။



၆.၁(ခ)။ကျေးရွာအရင်းအမြစ်ပြုမြေပုံနှင့်သုံးသပ်ချက်





### ဆွေးနွေးချက်

ရွာပတ်ဝင်းကျင်ရှိ သစ်တောများမှ ထင်းထုတ်ယူ သုံးစွဲနိုင်ပါသည်။ ရွာအရှေ့ဘက်တွင် ချောင်းရှိသည်။ စိုက်ပျိုးရေးအတွက် လုံလောက်မှုရှိပါသည်။ ကျေးရွာ၏ ပတ်ဝန်းကျင်တွင် လယ်/ယာမြေများ ရှိပါသည်။ စီးပွားရေး လုပ်ကိုင်စားသောက်ရသော အရင်းအမြစ်များတွင် လယ်/ယာမြေများကို အသုံးပြု၍ စပါး၊ မြေပဲနှင့် နှမ်းစသည်တို့ကို စိုက်ပျိုးထုတ်လုပ်နိုင်ပါသည်။ သစ်တောမှ ထင်းထုတ်လုပ် ရောင်းချနိုင်ပါသည်။ ကျယ်ပြန့်စွာလုပ်ကိုင်ခြင်းမရှိပါ။

### သုံးသပ်ချက်

အရင်းအမြစ်နှင့်ဆက်စပ်သောပြဿနာများ- ကျေးရွာ၏ အရှေ့ဘက်ရှိ ချောင်းမှ စိုက်ပျိုးရေး အတွက် ရေရှိပြီး တစ်ခါတစ်ရံ ရေကြီးပါက လယ်ကွင်းများ ရေဖုန်းလွှမ်းတတ်ပြီး စပါးသီးနှံပျက်စီးတတ်သည်။



၆.၂။ ကျေးရွာအိမ်မက်ပြမြေပုံနှင့် သုံးသပ်ချက်





### ဆွေးနွေးချက်

စက်ရေတွင်းရေကန်ရေပိုက်သွယ် လုပ်ငန်းခွဲပြုလုပ် ဆောင်ရွက်ပြီး ကျေးရွာရှိ နေအိမ်များသို့ လွယ်ကူစွာရေများပေးပို့သည့် အခြေအနေသို့ ဖြစ်ရမည်။ သန့်ရှင်းသော သောက်သုံးရေဖြစ်ပြီး ကျန်းမာရေး ထိခိုက်မှုမရှိစေရန် စစ်ဆေးပေးစေချင်သည်။ ကျေးရွာတွင်း ဘောက်ကားဘတ်များ တပ်ဆင်ပြီး ကျေးရွာလမ်းများ ကောင်းမွန်စွာ သွားရေးလာရေးလွယ်ကူမည်။ စီးပွားရေး၊ လူမှုရေး၊ ပညာရေး အဆင်ပြေရမည်။ ကလေးများအတွက် မူကြိုကျောင်းဆောင် တိုးချဲ့ဆောက်လုပ်ပြီး ဖြစ်ရမည်။ စာသင်ကျောင်းပင်းခြံ အုတ်တံတိုင်းခတ်ထားပြီး ကလေးများအတွက် လုံခြုံမှု အပြည့်အဝရှိမည် ဖြစ်သည်။ ကျေးရွာသူ/သားများလူနေထိုင်မှု အဆင့် အတန်းမြင့်မားတိုးတက်လာမည်။

### သုံးသပ်ချက်

ကျေးရွာတွင် အမျိုးသားအမျိုးသမီး စည်းစည်းလုံးလုံးနှင့် လူနေမှု အဆင့်အတန်း မခွဲခြားပဲ ဆက်လက်နေထိုင်သွားကြမည်။ ဖွံ့ဖြိုးတိုးတက် မှုကိုဦးစားပေးပြီး ဆက်လက်ဆောင်ရွက်သွားမည်။



၆.၃။ ဥစ္စာနေကြွယ်ဝမှုအဆင့်သတ်မှတ်ခြင်း(Wealth Ranking)

၁။ ကျေးရွာ၏လူမှုစီးပွားအဆင့်သတ်မှတ်ခြင်း(Wealth Ranking)

အဆင့်	အခြေခံစံနှုန်းများ/ ညွှန်းကိန်းများ	အိမ်ထောင်စု	ရာခိုင်နှုန်း
ချမ်းသာ	အိမ်အခြေအနေအတိုက်၊ သွပ်မိုးမြေယာပိုင်ဆိုင်မှု ၁၀ ဧကအထက် ကျွဲ၊ နွား- ၁၀ကောင်အထက် အခြားပိုင်ဆိုင်မှု ထွန်စက်၊ ထော်လာဂျီ	၃၁	၄၁%
အလယ်အလတ်	အိမ်အခြေအနေ ပျဉ်ထောင်သွပ်မိုး၊ မြေယာပိုင်ဆိုင်မှု ၅ ဧက ကျွဲ၊ နွား- ၅ ကောင် အခြားပိုင်ဆိုင်မှု ဆိုင်ကယ်	၂၇	၃၆%
နွမ်းပါး	အိမ်အခြေအနေ ထရံကာ၊ သက်ကယ်မိုး မြေယာပိုင်ဆိုင်မှု ၁ ဧကကျွဲ၊ နွား- ၂ကောင် အခြားပိုင်ဆိုင်မှု မရှိ	၁၇	၂၃%
<b>စုစုပေါင်း</b>		<b>၇၅</b>	<b>၁၀၀%</b>



### ၆.၄။ ကျား-မ ရေးရာကဏ္ဍပိုင်ဆိုင်မှုနှင့်ခွဲခြမ်းစိတ်ဖြာခြင်း



#### ဆွေးနွေးချက်

ကျား၊မရေးရာကဏ္ဍ ပိုမိုပေါ်လွင်စေရန်နှင့် ကျား-မတန်းတူညီမျှမှုရှိ/မရှိ သိရှိနိုင်ရန်အတွက် အရင်းအမြစ်များကိုအများဆုံးအသုံးပြုမှုနှင့် ထိန်းချုပ်မှုအကြောင်းအရာများကိုဆွေးနွေးခဲ့ပါသည်။

#### သုံးသပ်ချက်

အရင်းအမြစ်များကိုအသုံးပြုမှုနှင့် ထိန်းချုပ်မှုတို့တွင် အမျိုးသားများအနေဖြင့် ခွန်အားကို အသုံးပြုပြီး လုပ်ကိုင်ရသော အရင်းအမြစ်များကို ပိုမိုအသုံးပြုမှုနှင့် ထိန်းချုပ်မှုများ ရှိပါသည်။ အမျိုးသမီးများအနေဖြင့် အရင်းအမြစ်များကို အသုံးပြုမှုနှင့် ထိန်းချုပ်မှုတို့တွင် အမျိုးသားများနည်းတူ မရှိသော်လည်း ကျား၊မသီးခြားအသုံးပြုရမည်၊ ထိန်းချုပ်ရမည်ဟူ၍ ခွဲခြားသတ်မှတ်ထားသည့် အရာများ ကျေးရွာတွင် မရှိသည်ကို တွေ့ရပါသည်။





၆.၅။ ရာသီခွင်ပြပြက္ခဒိန် နှင့် သုံးသပ်ချက်

**ပဲခူးခရိုင် ရာသီခွင်ပြပြက္ခဒိန်**

ရာသီဥတု	အပူချိန်	အရွက်	အပင်	အပင်	အပင်	အပင်	အပင်	အပင်	အပင်	အပင်	အပင်	အပင်	အပင်	အပင်
အပူချိန်	၂၅-၃၀	၂၆	၂၆	၂၆	၂၆	၂၆	၂၆	၂၆	၂၆	၂၆	၂၆	၂၆	၂၆	၂၆
အရွက်	၁၅-၂၀	၁၅	၁၅	၁၅	၁၅	၁၅	၁၅	၁၅	၁၅	၁၅	၁၅	၁၅	၁၅	၁၅
အပင်	၁၅-၂၀	၁၅	၁၅	၁၅	၁၅	၁၅	၁၅	၁၅	၁၅	၁၅	၁၅	၁၅	၁၅	၁၅
အပင်	၁၅-၂၀	၁၅	၁၅	၁၅	၁၅	၁၅	၁၅	၁၅	၁၅	၁၅	၁၅	၁၅	၁၅	၁၅
အပင်	၁၅-၂၀	၁၅	၁၅	၁၅	၁၅	၁၅	၁၅	၁၅	၁၅	၁၅	၁၅	၁၅	၁၅	၁၅
အပင်	၁၅-၂၀	၁၅	၁၅	၁၅	၁၅	၁၅	၁၅	၁၅	၁၅	၁၅	၁၅	၁၅	၁၅	၁၅
အပင်	၁၅-၂၀	၁၅	၁၅	၁၅	၁၅	၁၅	၁၅	၁၅	၁၅	၁၅	၁၅	၁၅	၁၅	၁၅
အပင်	၁၅-၂၀	၁၅	၁၅	၁၅	၁၅	၁၅	၁၅	၁၅	၁၅	၁၅	၁၅	၁၅	၁၅	၁၅
အပင်	၁၅-၂၀	၁၅	၁၅	၁၅	၁၅	၁၅	၁၅	၁၅	၁၅	၁၅	၁၅	၁၅	၁၅	၁၅
အပင်	၁၅-၂၀	၁၅	၁၅	၁၅	၁၅	၁၅	၁၅	၁၅	၁၅	၁၅	၁၅	၁၅	၁၅	၁၅



### ဆွေးနွေးချက်

တပေါင်းလလယ်မှစ၍ နယုန်လအထိ နွေရာသီဖြစ်ပါသည်။ ဝါဆိုလမှ စ၍ သီတင်းကျွတ်လအထိ မိုးရာသီ ဖြစ်ပါသည်။ တန်ဆောင်မုန်းလမှ တပို့တွဲလလယ်အထိ ဆောင်းရာသီ ဖြစ်ပါသည်။ သီတင်းကျွတ်လတွင် မြေပဲစိုက်ပျိုးပြီး တန်ခူးလတွင် မြေပဲနုတ်ပါသည်။ နယုန်လတွင် စပါးပျိုးကျပြီး ဝါဆိုလနှင့် ဝါခေါင်လတို့တွင် စပါးစိုက်ပျိုးပါသည်။ သီတင်းကျွတ်လမှ နတ်တော်လလယ်အထိ စပါးရိတ်သိမ်းပါသည်။ နှမ်းကို တော်သလင်းလတွင် စိုက်ပျိုးပြီး ပြာသိုလတွင် ရိတ်သိမ်းပါသည်။ တပေါင်းလတွင် ခရမ်းချဉ်နှင့် ဘူးပင်စိုက်ပျိုးကြပါသည်။ တနိုင်တပိုင် မွေးမြူရေးလုပ်ငန်းများကို ရာသီမရွေး လုပ်ကိုင်ကြပါသည်။

### သုံးသပ်ချက်

ဝါဆိုလမှ ပြာသိုလအထိ ရာသီပေါ်သီးနှံများဖြစ်သော စပါး၊ မြေပဲ၊ နှမ်း၊ နေကြာ၊ ပန်းမျိုးစုံ စိုက်ပျိုးသည့် လုပ်ငန်းများရှိသည့်အတွက် ဝင်ငွေရှိပါသည်။ တန်ခူးလမှ နယုန်လအထိ နေပူခြင်းဒဏ်ခံရပြီး ဝါဆိုလနှင့် ဝါခေါင်လများတွင် ရေကြီးခြင်း ဘေးအန္တရာယ်ရှိပါသည်။ ဝါခေါင်လမှ တန်ဆောင်မုန်းလအထိ ဝမ်းစာအပြည့်ရှိပါသည်။ ကျန်လများတွင် စပါးကုန်ချိန်ဖြစ်၍ ဝမ်းစားရှားပါးပါသည်။ တန်ခူးလမှ ဝါဆိုလအထိ အလုပ်သမားပေါ့ပါသည်။ ကျန်လများတွင် အလုပ်သမားရှားပါးမှုရှိပါသည်။ တန်ခူးလတွင် သင်္ကြန်ပွဲတော် ပြုလုပ်ပါသည်။ ဝါဆိုလတွင်သင်္ကြန်ကပ်ပွဲ၊ သီတင်းကျွတ်လတွင် မီးထွန်းပွဲ၊ တန်ဆောင်မုန်းလတွင် ကထိန်ပွဲတော် ရှိပါသည်။ တပို့တွဲလနှင့် တပေါင်းလတွင် အလှူပွဲများရှိပါသည်။



၆.၆။ ပင့်ကူအိမ်ကွန်ယက် နှင့် သုံးသပ်ချက်

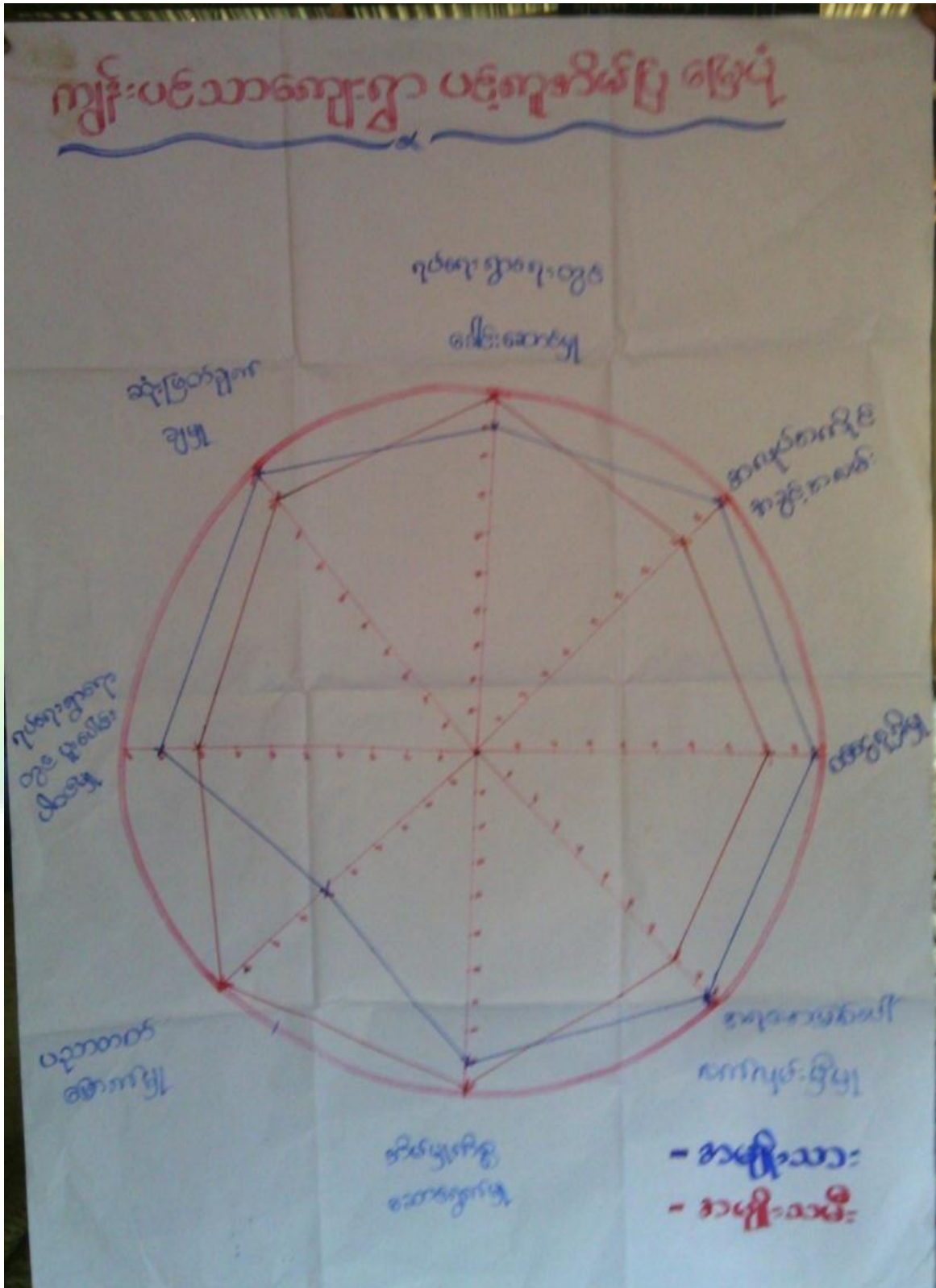



### ဆွေးနွေးချက်

ရပ်ရေး၊ ရွာရေးပူးပေါင်းပါဝင်မှုတွင် အမျိုးသား၊ အမျိုးသမီးတန်းတူ ပူးပေါင်း ပါဝင်နေသည်ကို တွေ့ရသည်။ ဝင်ငွေရရှိမှုတွင် အမျိုးသားနှင့် အမျိုးသမီးတန်းတူ ဝင်ငွေရရှိသည်ကို တွေ့ရသည်။ စီးပွားရေးကို တန်းတူ လုပ်ကိုင်နိုင်ကြောင်း၊ အမျိုးသမီးများလည်း အမျိုးသားများတန်းတူ ငွေရှာနိုင်ကြောင်းတွေ့ရသည်။ အလုပ်အကိုင်အခွင့်အလမ်းတွင် အမျိုးသမီးများက ပိုမိုရရှိနေကြောင်း တွေ့ရသည်။ ရာသီပေါ်သီးနှံများ အစဉ်မပြတ် စိုက်ပျိုးကာ အမျိုးသမီးများက အလုပ်လုပ်ကိုင်ဆောင်ရွက်နေကြသည်။ အမျိုးသားများက ဘာသာရေး၊ သာသနာရေးများ ဝင်ရောက်လုပ်ကိုင်နေခြင်းကြောင့် အလုပ်အကိုင်အခွင့်အလမ်းဘက်၌ အားနည်းနေသည်။

### သုံးသပ်ချက်

အမျိုးသမီးနှင့် အမျိုးသားပညာတက်မြောက်မှုတွင်လည်း တန်းတူညီမျှတတ်မြောက်နေပြီး ပညာသင်ကြားခွင့်လည်း တူညီနေကြသည်။ ကျေးရွာတွင်း ကလေးများလည်း ပညာသင်ကြားခွင့် ပြည့်ဝစွာရရှိနေကြသည်။ အရင်းအမြစ်ပေါ် လက်လှမ်းမှီမှုတွင်လည်း အမျိုးသမီးနှင့် အမျိုးသားတန်းတူ အခွင့်အရေးရရှိနေကြသည်။ အမျိုးသမီးများနှင့် အမျိုးသားများ ပစ္စည်းဥစ္စာပိုင်ဆိုင်မှုတွင် တန်းတူရှိပြီး ကွာဟနေခြင်းမျိုး မရှိပါ။ ကျေးရွာ၏ ရပ်ရေးရွာရေးခေါင်းဆောင်မှု ကိစ္စများတွင် အမျိုးသားများက အမျိုးသမီးများထက် (၆)ဆင့်ပိုပြီး ခေါင်းဆောင်နေသည်ကို တွေ့ရသည်။ ခေါင်းဆောင်မှုနေရာတွင် အမျိုးသမီးများ တန်းတူဦးဆောင်နိုင်စေရန် လိုအပ်နေသည်ကို တွေ့ရသည်။ ထို့ကြောင့် အမျိုးသမီးများအား အမျိုးသားများက နေရာပေးရန် လက်တွဲခေါ်ပြီး ဦးဆောင်မှုပြုလုပ်ပေးရန် အမျိုးသမီးများကလည်း နေရာယူတက်ရန် လိုအပ်နေသည်။



၆.၇။ ဗင်းပုံစံကိုသုံးပြု၍ အဖွဲ့အစည်းများချိတ်ဆက်မှုနှင့် သုံးသပ်ချက်

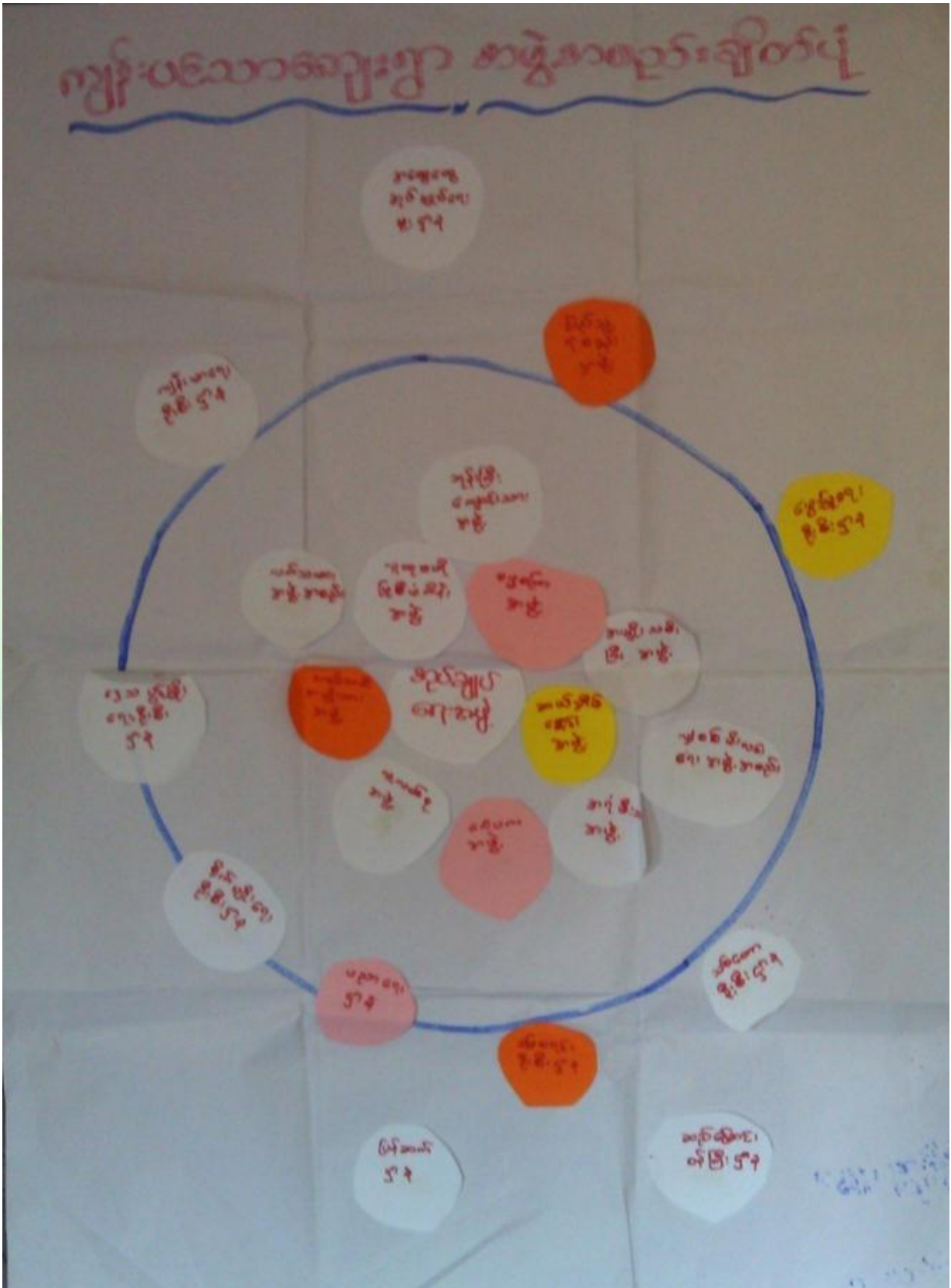



### ဆွေးနွေးချက်

ကျေးရွာအတွင်းရှိ အဖွဲ့အစည်းများ ကျေးရွာလူထုနှင့် အဖွဲ့အစည်းများ ချိတ်ဆက်ဆောင်ရွက် နေသည့် အနေအထားမှာ အုပ်ချုပ်ရေးအဖွဲ့၊ အမျိုးသားအဖွဲ့၊ အမျိုးသမီးများအဖွဲ့၊ ကျေးရွာစီမံကိန်းအထောက်အကူပြုကော်မတီ ဓမ္မစကြာအဖွဲ့၊ဂေါပက၊ မိခင်နှင့်ကလေး၊ ရပ်မိရပ်ဖအဖွဲ့များ ရှိကြပြီး ကျေးရွာဖွံ့ဖြိုးတိုးတက်ရေး ကျေးရွာအကျိုးပြုလုပ်ငန်းများ ချိတ်ဆက်ဆောင် ရွက်ကြပါသည်။

### သုံးသပ်ချက်

ကျေးရွာပြင်ပအဖွဲ့အစည်းများ ကျေးရွာလူထုနှင့် ပြင်ပအဖွဲ့အစည်းများ ချိတ်ဆက်ဆောင်ရွက်နေသည့် အနေအထားမှာ မြို့နယ်အထွေထွေအုပ်ချုပ်ရေးဦးစီးဌာန၊ ပညာရေးဌာန၊ ကျန်းမာရေးဌာန၊ ကျေးလက်ဒေသဖွံ့ဖြိုးတိုးတက်ရေးဦးစီးဌာန၊ မွေးမြူရေး၊ မြေစာရင်း၊ သစ်တော၊ ရဲစခန်း၊ လ.ဝ.က၊ စိုက်ဘက်၊သမအစရှိသည့်ဌာနများနှင့် ပံ့ပိုးဆောင်ရွက်မှုသာရှိပြီး ကျေးရွာသားများအနေဖြင့် သက်ဆိုင်ရာ ကဏ္ဍအလိုက် လိုအပ်သလို ချိတ်ဆက်ဆောင် ရွက်မှု၊ အကူအညီတောင်းခံမှုမှာ မရှိသလောက် အားနည်းပါသည်။



၆.၈။ အခက်အခဲ၊ လုပ်ငန်းနှင့် မျှော်မှန်းချက်များ ဖော်ထုတ်ခြင်း

( ခပ်လောင် ) အုပ်စု ( ကျွန်းပင်ယဝ ) ကျေးရွာ အခက်အခဲလုပ်ငန်း မျှော်မှန်းချက်များ ဖော်ထုတ်ခြင်း (အကျိုးဝင်သောလုပ်ငန်းများ)

ဦးစားပေးအဆင့်	အခက်အခဲ	လုပ်ငန်း	မျှော်မှန်းချက်	အမျိုးအစား	အမျိုးအစား	ဆောင်ရွက်ခဲ့မည့်/မည်မျှ
၁။	အထက်ကျင်း၊ မကောင်း၊ သဖြင့် ကလေးများ ပညာသင်ကြားရာတွင် အခက်အခဲ ရှိခြင်း။	အထက်ကျင်း၊ မကောင်း၊ သဖြင့် ကလေးများ ပညာသင်ကြားရာတွင် အခက်အခဲ ရှိခြင်း။	အထက်ကျင်း၊ မကောင်း၊ သဖြင့် ကလေးများ ပညာသင်ကြားရာတွင် အခက်အခဲ ရှိခြင်း။	✓	✓	ပထမဦးဆုံး
၂။	ရွာတွင်း ရေအလုံအလောက် မရခြင်း။	ရွာတွင်း ရေအလုံအလောက် မရခြင်း။	ရွာတွင်း ရေအလုံအလောက် မရခြင်း။	✓	✓	အထက်ကျင်း
၃။	ရွာတွင်း လမ်း မကောင်းခြင်း။	ရွာတွင်း လမ်း မကောင်းခြင်း။	ရွာတွင်း လမ်း မကောင်းခြင်း။	✓	✓	အထက်ကျင်း
၄။	ရွာတွင်း အထက်ကျင်း မရှိခြင်း။	ရွာတွင်း အထက်ကျင်း မရှိခြင်း။	ရွာတွင်း အထက်ကျင်း မရှိခြင်း။	✓	✓	အထက်ကျင်း
၅။	ရွာတွင်း အထက်ကျင်း မရှိခြင်း။	ရွာတွင်း အထက်ကျင်း မရှိခြင်း။	ရွာတွင်း အထက်ကျင်း မရှိခြင်း။	✓	✓	အထက်ကျင်း
၆။	ရွာတွင်း အထက်ကျင်း မရှိခြင်း။	ရွာတွင်း အထက်ကျင်း မရှိခြင်း။	ရွာတွင်း အထက်ကျင်း မရှိခြင်း။	✓	✓	အထက်ကျင်း

ပိတ်ဆို့ရေးသူ ကျား (၂၉) ဦး၊ မ (၂၅) ဦး ရက်စွဲ၊ ၂၅-၁၀-၂၀၁၇ မှတ်တမ်းတင်သူ (လူထုစည်းရုံးရေးမှူး) ဦး/အစီ ဦး၊ ယုစမာန်



### ဆွေးနွေးချက်

အမျိုးသမီး၊ အမျိုးသားအုပ်စုများမှ ကျေးရွာအခက်အခဲများကို ဦးစွာဆွေးနွေးခြင်း၊ မျှော်မှန်းချက်ကိုဆွေးနွေးခြင်း၊ အခက်အခဲများကို ဖြေရှင်းနိုင်ရေးအတွက် ဆောင်ရွက်ရမည့် လုပ်ငန်းများကို ဆွေးနွေးခဲ့ကြပါသည်။

### သုံးသပ်ချက်

ဆွေးနွေးရရှိလာသော ကျေးရွာဖွံ့ဖြိုးရေး လုပ်ငန်းများအား သက်ဆိုင်ရာ အဖွဲ့အစည်းများနှင့် ချိတ်ဆက်ဆောင်ရွက်သွားရန် လိုအပ်ကြောင်း၊ ကျေးရွာခွဲခေါင်းဆောင်များ၊ အုပ်စုအုပ်ချုပ်ရေးမှူးများ မှတစ်ဆင့် မြို့နယ်စီမံခန့်ခွဲမှုကော်မတီသို့ ဆက်လက်တင်ပြရန် လိုအပ်ကြောင်း သုံးသပ်ရပါသည်။





၆.၉။ ဦးစားပေးအစီအစဉ်ပြဇယား(Matrix Ranking)

ကျေးရွာဖွံ့ဖြိုးရေးအစီအစဉ်

ကျေးရွာအုပ်စု ကျေးရွာအသစ်များ

စဉ်	အကြောင်းအရာ	၀	၁	၂	၃	၄	၅	၆	၇	၈	၉	၁၀	ရမှတ်	အဆင့်	မှတ်ချက်
၁	စေ့စပ်ရေးရာ	X											၅	၁	၂၀၀၅ ဖေဖော်ဝါရီ
၂	ပညာရေး-အသက်မွေးဝမ်းကျောင်း		X										၄	၂	၂၀၀၅ ဇူလိုင်လ
၃	ပညာရေး-အသက်မွေးဝမ်းကျောင်း			X									၃	၃	၂၀၀၈ ဇူလိုင်လ
၄	ကျေးရွာအုပ်စုအသစ်များ				X								၀	၆	
၅	ကျေးရွာအုပ်စုအသစ်များ					X							၁	၅	
၆	မူကြမ်းရေးရာ						X						၂	၄	
၇								X							
၈									X						
၉										X					
၁၀											X				

မှတ်တမ်းတင်သူ (လူထုစည်းရုံးရေးမှူး) ဦးမြတ်စွာ

ရက်စွဲ ၂၀၁၀-၀၈-၂၀

ပိတ်ဆို့ရေးမှူး ကျား (၂၉) (၂၅) ဦး



### ဆွေးနွေးချက်

ဆွေးနွေးရရှိသော ကျေးရွာဖွံ့ဖြိုးရေးလုပ်ငန်းများကို ဦးစားပေးအဆင့် ရွေးချယ်သတ်မှတ်ရန်အတွက် လုပ်ငန်းတစ်ခုနှင့်တစ်ခုနှိုင်းယှဉ် အမှတ်ပေးသည့်စနစ်ကို အသုံးပြုခဲ့ကြပါသည်။

### သုံးသပ်ချက်

ဦးစားပေးအဆင့်အလိုက် လူထုပဟိုပြုစီမံကိန်းမှ ပံ့ပိုးငွေဖြင့် ဆောင်ရွက်ပြီးသော လုပ်ငန်းများရှိသကဲ့သို့ အခြားအဖွဲ့အစည်းများနှင့် ချိတ်ဆက်ဆောင်ရွက် ဆောင်ရွက်ရမည့် လုပ်ငန်းများလည်း ရှိပါသည်။ ကိုယ်ထူကိုယ်ထဆောင်ရွက် နိုင်ရေးအတွက်လည်း ကျေးရွာလူထု အစည်းအဝေးပွဲများတွင် ချပြဆွေးနွေးသွားရန် လိုအပ်မည်ဖြစ်ပါသည်။



၇။ ကော်မတီဝင်များရွေးချယ်ခြင်းနှင့်ကျေးရွာဖွံ့ဖြိုးရေးအစီအစဉ်ဆောင်ရွက်မှုမှတ်တမ်းခါတ်ပုံများ



အမျိုးသားအုပ်စု၏မှတ်တမ်းခါတ်ပုံ



အမျိုးသမီးအုပ်စု၏မှတ်တမ်းခါတ်ပုံ



လူငယ်အုပ်စု၏ မှတ်တမ်းခါတ်ပုံ



ထိခိုက်လွယ်အုပ်စုများ၏ မှတ်တမ်းခါတ်ပုံ



စေတနာ့ဝန်ထမ်းများရွေးချယ်ခြင်းမှတ်တမ်းခါတ်ပုံ



ကော်မတီရွေးချယ်ခြင်းမှတ်တမ်းခါတ်ပုံ



ဖွံ့ဖြိုးရေးအစီအစဉ်ရေးဆွဲခြင်းမှတ်တမ်းဓာတ်ပုံ



ဖွံ့ဖြိုးရေးအစီအစဉ်ရေးဆွဲခြင်းမှတ်တမ်းဓာတ်ပုံ



၈။ ကော်မတီဝင်များစာရင်း

( ကျွန်းပင်သာ ) ကျေးရွာ စီမံကိန်းအထောက်အကူပြုကော်မတီ  
 ( ခင်မောင် ) ကျေးရွာအုပ်စု  
 စီမံကိန်း ( ပထမဦးဆုံး ) စက်ဝန်း

စဉ်	အမည်	ရာထူး
၁	ဦး သွန်းဝင်း	ကျေးရွာ စီ/ထောက် ဥက္ကဋ္ဌ
၂		ကျေးရွာ စီ/ထောက် ဥက္ကဋ္ဌ
၃	ဦး သန်းစိန်	ဝယ်ယူရေးအဖွဲ့ ခေါင်းဆောင်
၄	ဒေါ်ခင်စန်းဝင်း	ဝယ်ယူရေးအဖွဲ့ အဖွဲ့ဝင်
၅		ဝယ်ယူရေးအဖွဲ့ အဖွဲ့ဝင်
၆	ဦး သိန်းထွန်း	စောင့်ကြည့်ကြီးကြပ်ရေးအဖွဲ့ ခေါင်းဆောင်
၇	ဒေါ်နွယ်စာ : မြင့်	စောင့်ကြည့်ကြီးကြပ်ရေးအဖွဲ့ ဝင်
၈		စောင့်ကြည့်ကြီးကြပ်ရေးအဖွဲ့ ဝင်
၉	ဦး စန်းအောင်	လည်ပတ်/ပြင်ထိန်းအဖွဲ့ ဝင်
၁၀	ဒေါ်ခင်စန်းဝင်း	လည်ပတ်/ပြင်ထိန်းအဖွဲ့ ဝင်
၁၁		လည်ပတ်/ပြင်ထိန်းအဖွဲ့ ဝင်
၁၂	ဦးဝင်းကျော်	ဝေဖန်အကြံပြု၊ တိုင်ကြားချက်ဖြေရှင်းရေး ကျေးရွာ ကိုယ်စားလှယ်
၁၃	ဒေါ်စင်စွာ	ဝေဖန်အကြံပြု၊ တိုင်ကြားချက်ဖြေရှင်းရေး ကျေးရွာ ကိုယ်စားလှယ်
၁၄	ဒေါ်ဝင်းစွာ	စေတနာ့ဝန်ထမ်း
၁၅	ဦး သန်းဝေ	စေတနာ့ဝန်ထမ်း
၁၆	ဦးအိန်းစိန်	ကျေးရွာငွေစာရင်းကိုင်



( ကျွန်ုပ်တို့ ) ကျေးရွာ စီမံကိန်းအထောက်အကူပြုကော်မတီ

( စစ်မောင် ) ကျေးရွာအုပ်စု

စီမံကိန်း ( ဥက္ကဋ္ဌ ) စက်ဝန်း

စဉ်	အမည်	ရာထူး
၁	ဦး ဒိန်ဝင်း	ကျေးရွာ စီ/ထောက် ဥက္ကဋ္ဌ
၂	အောင်အောင်	ကျေးရွာ စီ/ထောက် ဥက္ကဋ္ဌ
၃	ဦးအောင်	ဝယ်ယူရေးအဖွဲ့ ခေါင်းဆောင်
၄	အောင်အောင်	ဝယ်ယူရေးအဖွဲ့ အဖွဲ့ဝင်
၅	ဦးကျော်စွာ	ဝယ်ယူရေးအဖွဲ့ အဖွဲ့ဝင်
၆	ဦးအောင်	စောင့်ကြည့်ကြီးကြပ်ရေးအဖွဲ့ ခေါင်းဆောင်
၇	အောင်အောင်	စောင့်ကြည့်ကြီးကြပ်ရေးအဖွဲ့ဝင်
၈	အောင်အောင်	စောင့်ကြည့်ကြီးကြပ်ရေးအဖွဲ့ဝင်
၉	ဦးကျော်စွာ	လည်ပတ်/ပြင်ထိန်းအဖွဲ့ဝင်
၁၀	အောင်အောင်	လည်ပတ်/ပြင်ထိန်းအဖွဲ့ဝင်
၁၁	အောင်အောင်	လည်ပတ်/ပြင်ထိန်းအဖွဲ့ဝင်
၁၂	ဦးအောင်	ဝေဖန်အကြံပြု၊ တိုင်ကြားချက်ဖြေရှင်းရေး ကျေးရွာ ကိုယ်စားလှယ်
၁၃	အောင်အောင်	ဝေဖန်အကြံပြု၊ တိုင်ကြားချက်ဖြေရှင်းရေး ကျေးရွာ ကိုယ်စားလှယ်
၁၄	ဦးအောင်	စေတနာ့ဝန်ထမ်း
၁၅	အောင်အောင်	စေတနာ့ဝန်ထမ်း
၁၆	ဦးအောင်	ကျေးရွာ ငွေစာရင်းကိုင်





( ကျွမ်းကျင်မှု ) ကျေးရွာ စီမံကိန်းအထောက်အကူပြုကော်မတီ

( စစ်ဆေး ) ကျေးရွာအုပ်စု

စီမံကိန်း ( ၁၇၀၂၂၅၆ ) စက်ဝန်း

စဉ်	အမည်	ရာထူး
၁	ဒေါ်အိန်ဝင်း	ကျေးရွာ စီ/ထောက် ဥက္ကဋ္ဌ
၂	ဒေါ်ခင်မေမြို့	ကျေးရွာ စီ/ထောက် ဥက္ကဋ္ဌ
၃	ဒေါ်ခင်အေးမြို့	ဝယ်ယူရေးအဖွဲ့ ခေါင်းဆောင်
၄	ဒေါ်ခင်အေးမြို့	ဝယ်ယူရေးအဖွဲ့ အဖွဲ့ဝင်
၅	ဒေါ်ခင်အေးမြို့	ဝယ်ယူရေးအဖွဲ့ အဖွဲ့ဝင်
၆	ဒေါ်ခင်အေးမြို့	စောင့်ကြည့်ကြီးကြပ်ရေးအဖွဲ့ ခေါင်းဆောင်
၇	ဒေါ်ခင်အေးမြို့	စောင့်ကြည့်ကြီးကြပ်ရေးအဖွဲ့ ဝင်
၈	ဒေါ်ခင်အေးမြို့	စောင့်ကြည့်ကြီးကြပ်ရေးအဖွဲ့ ဝင်
၉	ဒေါ်ခင်အေးမြို့	လည်ပတ်/ပြင်ထိန်းအဖွဲ့ ဝင်
၁၀	ဒေါ်ခင်အေးမြို့	လည်ပတ်/ပြင်ထိန်းအဖွဲ့ ဝင်
၁၁	ဒေါ်ခင်အေးမြို့	လည်ပတ်/ပြင်ထိန်းအဖွဲ့ ဝင်
၁၂	ဒေါ်ခင်အေးမြို့	ဝေဖန်အကြံပြု၊ တိုင်ကြားချက်ဖြေရှင်းရေး ကျေးရွာ ကိုယ်စားလှယ်
၁၃	ဒေါ်ခင်အေးမြို့	ဝေဖန်အကြံပြု၊ တိုင်ကြားချက်ဖြေရှင်းရေး ကျေးရွာ ကိုယ်စားလှယ်
၁၄	ဒေါ်ခင်အေးမြို့	စေတနာ့ဝန်ထမ်း
၁၅	ဒေါ်ခင်အေးမြို့	စေတနာ့ဝန်ထမ်း
၁၆	ဒေါ်ခင်အေးမြို့	ကျေးရွာ ငွေစာရင်းကိုင်



( ဂွာန်:ပင်သာ ) ကျေးရွာ စီမံကိန်းအထောက်အကူပြုကော်မတီ

( ခင်ထောင် ) ကျေးရွာအုပ်စု

စီမံကိန်း ( ခတုတ္ထနှင့် ) စက်ဝန်း

စဉ်	အမည်	ရာထူး
၁	ဦးစိန်ဝင်း	ကျေးရွာ စီ/ထောက် ဥက္ကဋ္ဌ
၂	ဒေါ်ခင်မေဦး	ကျေးရွာ စီ/ထောက် ဥက္ကဋ္ဌ
၃	ဦးခင်မိုးဇော်	ဝယ်ယူရေးအဖွဲ့ ခေါင်းဆောင်
၄	ဦးခင်မိုးလျှိုင်	ဝယ်ယူရေးအဖွဲ့ အဖွဲ့ဝင်
၅	ဒေါ်ဖြိတ်ဖြိတ်ခင်	ဝယ်ယူရေးအဖွဲ့ အဖွဲ့ဝင်
၆	ဦးခင်မောင်	စောင့်ကြည့်ကြီးကြပ်ရေးအဖွဲ့ ခေါင်းဆောင်
၇	ဒေါ်ဖြူလွင်	စောင့်ကြည့်ကြီးကြပ်ရေးအဖွဲ့ဝင်
၈	ဒေါ်ခင်မာမာ	စောင့်ကြည့်ကြီးကြပ်ရေးအဖွဲ့ဝင်
၉	ဦးခင်မိုးထွန်း	လည်ပတ်/ပြင်ထိန်းအဖွဲ့ ခေါင်းဆောင်
၁၀	ဒေါ်အုန်းရွှေ	လည်ပတ်/ပြင်ထိန်းအဖွဲ့ဝင်
၁၁	ဒေါ်ရွှေဇေဇေဦး	လည်ပတ်/ပြင်ထိန်းအဖွဲ့ဝင်
၁၂	ဦးဝင်းလျှိုင်	ဝေဖန်၊အကြံပြု၊တိုင်ကြားချက်ဖြေရှင်းရေး ကျေးရွာ ကိုယ်စားလှယ်
၁၃	ဒေါ်ခင်မိုးစွယ်	ဝေဖန်၊အကြံပြု၊တိုင်ကြားချက်ဖြေရှင်းရေး ကျေးရွာ ကိုယ်စားလှယ်
၁၄	ဦးခင်မိုးဝေ	စေတနာ့ဝန်ထမ်း
၁၅	ဒေါ်ခင်မာမာ	စေတနာ့ဝန်ထမ်း
၁၆	ဦးကျော်စေလျှာ	ကျေးရွာဝေဖန်ရေးကိုင်



၉။ ပုံစံ ၈-၁။ ကျေးရွာအချက်အလက်

ပုံစံ - ၈-၁ - ကျေးရွာ အချက်အလက် (FORM PC 1)

လမ်းညွှန်၊ ပထမဆုံးအကြိမ် ကျေးရွာသို့ ရောက်ရှိချိန်တွင် စည်းရုံးရေးမှူးက ကျေးရွာ ရာအိမ်မှူးကို ကျေးရွာကော်မတီဖွဲ့ စည်းခြင်း အစည်းအဝေးမတိုင်မီ ဤ အချက်အလက်များ ကောက်ယူပေးရန် တောင်းဆိုပြုစုသွင်းစေပြီး အစည်းအဝေး ကျင်းပစဉ် စိစစ်ရမည်။

ရာအိမ်မှူးအမည် ဦးကံလှ ဖုန်း ၀၇-၇၅၆၄၄ ၆၃၇၀ စည်းရုံးရေးမှူးအမည် ဒေါ်ခင်မြစန္ဒြယ်

ပြည်နယ်/ တိုင်းဒေသကြီး စစ်ကိုင်းတိုင်း မြို့နယ် ဖင်လည်ကျေး ကျေးရွာအုပ်စု ခင်လောင်း ကျေးရွာ ကျွန်းပင်သာ

(က) လူဦးရေ

တိုင်းရင်းသား	အိမ်ထောင်စုပေါင်း	ကိုးကွယ်သည့်ဘာသာ	အိမ်ထောင်စုပေါင်း
၁။ <u>ဗမာ</u>	<u>၇၅</u>	၁။ <u>ဗုဒ္ဓ</u>	<u>၇၅</u>
၂။		၂။	
၃။		၃။	
၄။ အခြားတိုင်းရင်းသား လူမျိုးစုများ		၄။	

လူဦးရေ	ကျား (အရေအတွက်)	မ (အရေအတွက်)
အိမ်ထောင်စုဦးစီး	<u>၃၀၃</u>	<u>၆၉၅</u>
	<u>၅၀</u>	<u>၇၅</u>

(ခ) ကျေးရွာရှိ အခြေခံ အဆောက်အအုံ (Facilities)

ပညာရေး	ခြံစိမ်း	ကျန်းမာရေး	ခြံစိမ်း	ဘာသာရေး	ခြံစိမ်း
အထက	<input type="checkbox"/>	ဆေးရုံ	<input type="checkbox"/>	ဘုရား/စေတီ	<input checked="" type="checkbox"/>
အလက	<input type="checkbox"/>	ကျန်းမာရေးဌာန	<input type="checkbox"/>	ဘုန်းကြီးကျောင်း	<input checked="" type="checkbox"/>
အမက	<input checked="" type="checkbox"/>	ကျန်းမာရေးဌာနခွဲ	<input type="checkbox"/>	ဟိန္ဒူဘုရားကျောင်း	<input type="checkbox"/>
မူကြို	<input type="checkbox"/>	ဆေးပေးခန်း	<input type="checkbox"/>	ခရစ်ယာန်ဘုရားကျောင်း	<input type="checkbox"/>
အခြား	<input type="checkbox"/>	အခြား (သားဖွား)	<input checked="" type="checkbox"/>	ဗလီ	<input type="checkbox"/>
မှတ်ချက်		မှတ်ချက်		အခြား	<input type="checkbox"/>
				မှတ်ချက်	

(ဂ) ကျွမ်းကျင်ပညာရှင် (ရွာသား/နေထိုင်)

ပညာရေး	နေထိုင်		ကျန်းမာရေး	နေထိုင်		တည်ဆောက်ရေး		
	နေထိုင်	လည်ပတ်		နေထိုင်	လည်ပတ်		နေထိုင်	လည်ပတ်
မူလတန်းပြ	<input checked="" type="checkbox"/>	<input type="checkbox"/>	ဆရာဝန်	<input type="checkbox"/>	<input type="checkbox"/>	လက်သမား	<input checked="" type="checkbox"/>	<input type="checkbox"/>
အလယ်တန်းပြ	<input type="checkbox"/>	<input type="checkbox"/>	ကျန်းမာရေးဝန်ထမ်း	<input type="checkbox"/>	<input type="checkbox"/>	ပန်းရန်	<input type="checkbox"/>	<input type="checkbox"/>
အထက်တန်းပြ	<input type="checkbox"/>	<input type="checkbox"/>	သူနာပြုဆရာမ	<input type="checkbox"/>	<input type="checkbox"/>	လျှပ်စစ်လုပ်သား	<input type="checkbox"/>	<input type="checkbox"/>
မူကြို	<input type="checkbox"/>	<input type="checkbox"/>	သားဖွား	<input checked="" type="checkbox"/>	<input type="checkbox"/>	ပိုက်ဆက်	<input type="checkbox"/>	<input type="checkbox"/>
အခြား	<input type="checkbox"/>	<input type="checkbox"/>	ကျေးလက်ကျန်းမာရေးမှူး	<input type="checkbox"/>	<input type="checkbox"/>	မတ္တင်းနှစ်	<input type="checkbox"/>	<input type="checkbox"/>
မှတ်ချက်			မှတ်ချက်			မှတ်ချက်		



(ဃ) လမ်းပန်းဆက်သွယ်ရေး (အမှန်ဖြစ်ပါ)

ကျောက်လမ်း ( ) ကတ္တရာ ( ) ကွန်ကရစ် ( ) ဆိုင်ကယ်လမ်း ( ) ကျောက်စရစ် ( )  
မြေ (✓) လူသွားလမ်း (✓) အခြား \_\_\_\_\_

(င) ကျေးရွာဖွံ့ဖြိုးရေး စီမံကိန်း (Village Development Plan) (အမှန်ဖြစ်ပါ)

(၁) လူထုဗဟိုပြုစီမံကိန်း မတိုင်မီက ကျေးရွာစီမံကိန်း ရှိသလား မရှိ/မရှိ/မသိ  
(၂) ရှိလျှင် မည်သည့်နှစ်က ရေးဆွဲခဲ့သလဲ \_\_\_\_\_ နှစ်/မသိပါ  
(၃) မြို့နယ်အတည်ပြုချက် ရရှိထားသလား မရှိ/မရှိ/မသိ

(စ) ခရီးအကွာအဝေး (Distance)

(၁) ရွာ (အလယ်) မှ ကျေးရွာအုပ်စု (အလယ်) အကွာအဝေး ပိုင်/ဇာနည် ၂ မိုင် /မသိပါ  
(၂) ဤရွာနှင့် ကျေးရွာအုပ်စုရွာ (အလယ်) သွားချိန်  
ခြောက်သွေ့ရာသီ - ထော်လာရီ/ဆိုင်ကယ်/မြေလျင်/မြည်း/လှေ/အခြား ၁ (၀၇:၁၅) နာရီ  
မိုးရာသီ - ထော်လာရီ/ဆိုင်ကယ်/မြေလျင်/မြည်း/လှေ/အခြား \_\_\_\_\_ (၀၇:၃၀) နာရီ

(ဆ) သဘာဝဘေး ဤကျေးရွာတွင် ရှေ့နှစ်နှစ်ကဲ့သို့သော သဘာဝဘေး ကျရောက်ခဲ့မှု  
✓ မရှိ □ ရှိ (ဖော်ပြရန်) \_\_\_\_\_

ရွာအဖွဲ့  
ရာအိမ်မှူး အမည်

လက်မှတ်

ရက်စွဲ 11. ၉. ၉၀15

ဒေါ်ခင်မေဇွယ်

စည်းရုံးရေးမှူး အမည်

လက်မှတ်

ရက်စွဲ 11. ၉. ၉၀15



ပုံစံ - ၈-၁ - ကျေးရွာ အချက်အလက် (FORM PC 1)

လမ်းညွှန်ချက်/ ကျေးရွာတစ်ရွာသို့ ပထမဆုံး ဖိတ်ဆက်ခေါ်သွားရောက်သောအခါ လူထုစည်းရုံးရေးမှူးသည် ကျေးရွာခေါင်းဆောင်များအား ကျေးရွာအချက်အလက်များကို မေတ္တာရပ်ခံ၍တောင်းခံရမည်။ ဤအချက်အလက်များကို စီမံကိန်းဖိတ်ဆက်အစည်းဝေးမတိုင်မီ တောင်းခံရမည်။ စီမံကိန်းဖိတ်ဆက်အစည်းဝေးတွင် လူထုစည်းရုံးရေးမှူးသည် ဤအချက်အလက်များအား စစ်ဆေးပြီး မှန်ကန်အောင်ပြုလုပ်ရမည်။ ငြီးနောက်တွင် လူထုစည်းရုံးရေးမှူးမှ သတင်းအချက်အလက်ထိသို့ Tablets မှတစ်ဆင့် ဖြည့်သွင်းရမည်။			
ရာခိုင်နှုန်းအပမာန် ဦးချစ်ဦး	ဖုန်း ၀၇-၃၅၆၄၈၆၃၁၆	စည်းရုံးရေးမှူးအမည် ဒေါ်ခင်မြစိန်ပယ်	
ပြည်နယ်/ တိုင်းဒေသကြီး စစ်ကိုင်း	မြို့နယ် ပစ်လည်ဘူး	ကျေးရွာအုပ်စု စစ်လောဝီ	ကျေးရွာ ကျွန်းပင်သာ

(က) လူဦးရေ

တိုင်းရင်းသား	အိမ်ထောင်စုပေါင်း	ကိုးကွယ်သည့်ဘာသာ	အိမ်ထောင်စုပေါင်း
၁။ မဃာ	၇၅	၁။ ဗုဒ္ဓဘာသာ	၇၅
၂။		၂။	
၃။		၃။	
၄။ အခြားတိုင်းရင်းသား လူမျိုးစုများ		၄။	

လူဦးရေ ၄၃၂	ကျား (အရေအတွက်) ၂၀၃	မ (အရေအတွက်) ၂၂၉
အိမ်ထောင်ဦးစီး ၇၅	၃၀	၂၅

(ခ) ကျေးရွာရှိ အခြေခံ အဆောက်အအုံ (Facilities)

ပညာရေး	ခြံစိုပါ	ကျန်းမာရေး	ခြံစိုပါ	ဘာသာရေး	ခြံစိုပါ
အထက်တန်းကျောင်း	<input type="checkbox"/>	ဆေးရုံ	<input type="checkbox"/>	ဘုရား/ဝေတီ	<input checked="" type="checkbox"/>
အလယ်တန်းကျောင်း	<input type="checkbox"/>	ကျန်းမာရေးဌာန	<input type="checkbox"/>	ဘုန်းကြီးကျောင်း	<input checked="" type="checkbox"/>
မူလတန်းကျောင်း	<input checked="" type="checkbox"/>	ကျန်းမာရေးဌာနခွဲ	<input type="checkbox"/>	ဟိန္ဒူဘုရားကျောင်း	<input type="checkbox"/>
မူကြိုကျောင်း	<input type="checkbox"/>	ဆေးပေးခန်း	<input type="checkbox"/>	ရေဝန်ဘုရားကျောင်း	<input type="checkbox"/>
အခြား	<input type="checkbox"/>	အခြား	<input type="checkbox"/>	ဓလီ	<input type="checkbox"/>
				အခြား	<input type="checkbox"/>
မှတ်ချက်		မှတ်ချက်		မှတ်ချက်	

(ဂ) ကျွမ်းကျင်သူများမှတ်တမ်း ၊ ကျေးရွာတွင်နေထိုင်သော သို့မဟုတ် တခြားရွာမှလာရောက်သောကျွမ်းကျင်သူများ

ပညာရေး	နေထိုင်	လည်ပတ်	ကျန်းမာရေး	နေထိုင်	လည်ပတ်	တည်ဆောက်ရေး	နေထိုင်	လည်ပတ်
မူလတန်းပြဆရာ/ဆရာမ	<input checked="" type="checkbox"/>	<input checked="" type="checkbox"/>	ဆရာဝန်	<input type="checkbox"/>	<input type="checkbox"/>	လက်သမား	<input checked="" type="checkbox"/>	<input type="checkbox"/>
အလယ်တန်းပြဆရာ/ဆရာမ	<input type="checkbox"/>	<input checked="" type="checkbox"/>	လ/ထကျန်းမာရေးမှူး	<input type="checkbox"/>	<input type="checkbox"/>	ပန်းရန်	<input type="checkbox"/>	<input type="checkbox"/>
အထက်တန်းပြဆရာ/ဆရာမ	<input type="checkbox"/>	<input checked="" type="checkbox"/>	အမျိုးသမီးကျန်းမာရေးဆရာမ	<input type="checkbox"/>	<input type="checkbox"/>	လှုပ်စစ်ဆိုင်ရာ	<input type="checkbox"/>	<input type="checkbox"/>
မူကြိုဆရာ/ဆရာမ	<input type="checkbox"/>	<input type="checkbox"/>	အရံသားဇွား	<input checked="" type="checkbox"/>	<input type="checkbox"/>	ရေပိုက်သူ	<input type="checkbox"/>	<input type="checkbox"/>
အခြား	<input type="checkbox"/>	<input type="checkbox"/>	ပြည်သူ့ကျန်းမာရေးလုပ်သား ၁/၂	<input type="checkbox"/>	<input checked="" type="checkbox"/>	စက်ပြင်ဆရာ	<input type="checkbox"/>	<input type="checkbox"/>
မှတ်ချက်			မှတ်ချက်			မှတ်ချက်		





ပုံစံ - စ - ဝ ကျေးရွာအခြေအခွက်အလက်များ (Form PC 1)

လယ်ဥျှန်ရွာ၊ ကျေးရွာတစ်ရွာသို့ ပထမဆုံးမိတ်ဆက်ခရီး သွားရောက်သောအခါ လူထုစည်ရုံးရေးမှူးသည် ကျေးရွာ ဝေခင်းဆောင်များအား ကျေးရွာအခြေအခွက်အလက်များကို မေတ္တာရပ်ခံ၍ တောင်းခံရသည်။ ဤအခြေအခွက်အလက်များကို စီမံကိန်း မိတ်ဆက်အစည်းဝေးပတ်ဝန်းကျင်တောင်းခံရမည်။ စီမံကိန်းမိတ်ဆက်အစည်းဝေးတွင် လူထုစည်ရုံးရေးမှူးသည် ဤအခြေအခွက် အလက် များအား စစ်ဆေးပြီး မှန်ကန်အောင်ပြုလုပ်ရမည်။ ပြီးနောက်တွင် လူထုစည်ရုံးရေးမှူးမှ သတင်းအခြေအခွက်အလက်ထိသို့ Tablets မှ တစ်ဆင့် ဖြည့်သွင်းရမည်။

ကျေးရွာဝေခင်းဆောင် အမည် ရွာသစ်	ကျေးရွာဝေခင်းဆောင်၏ ခုနံနံနံနံ ၀၄ - ၂၀၂၅၆၆၅၈၇၇	လူထုစည်ရုံးရေးမှူး၏ အမည် ဒေါ်ခင်မြင့်နီ
ဖြည့်နယ်/ဒေသကြီး စစ်ကိုင်း	မြို့နယ် ပင်မသစ်	ကျေးရွာအုပ်စု တီးကောင်
		ကျေးရွာ ကျွန်းပင်သာ

လူဦးရေ	အိမ်ထောင်စုအရေအတွက်	ကိုးကွယ်သည့်ဘာသာ	အိမ်ထောင်စုအရေအတွက်
လူဦးရေ (၁) ----- ၈၈၁	၇၆	ဘာသာ (၁) ----- ခုနံနံ	၇၆
လူဦးရေ (၂) -----		ဘာသာ (၂) -----	
လူဦးရေ (၃) -----		ဘာသာ (၃) -----	
လူဦးရေစုစု -----		ဘာသာစုစု -----	
အခြား			
	အစုစုအတွက်		
မသန်စွမ်းသူများ	၈ - ၃    ၈ - ၃		၆
သက်ကြီးရွယ်အိုများ (၆၅ နှစ် နှင့် အထက်)	၈ - ၁၄    ၈ - ၁၃		၂၁
စစ်ဘေးရောင်			

လူဦးရေ	အမျိုးသား (အစုစုအတွက်)	အမျိုးသမီး (အစုစုအတွက်)
လူဦးရေ (၁) ----- ၈၈၁	၂၁၅	၂၃၃
လူဦးရေ (၂) -----		
လူဦးရေ (၃) -----		
အခြား		
အိမ်ထောင်စုဦးရေ	၅၅	၂၀

(ခ) အခြေအခွက်အလက်အလိုက် အသုံးအဆောင်များ

စာသင်ကျောင်း	အမှတ် ခြံပိ	ကျန်းမာရေး	အမှတ် ခြံပိ	ဘာသာရေး အဆောက် အအုံများ	အမှတ် ခြံပိ
အထက်တန်းကျောင်း	<input type="checkbox"/>	ခေတ်	<input type="checkbox"/>	ခေတ်	<input checked="" type="checkbox"/>
အလယ်တန်းကျောင်း	<input type="checkbox"/>	ကျန်းမာရေးဌာန	<input type="checkbox"/>	ဘုန်းကြီးကျောင်း	<input checked="" type="checkbox"/>
မူလတန်းကျောင်း	<input checked="" type="checkbox"/>	ကျန်းမာရေးဌာနခွဲ	<input type="checkbox"/>	ဟိန္ဒူဘုရားကျောင်း	<input type="checkbox"/>
မူကြိုကျောင်း	<input type="checkbox"/>	ဆေးပေးခန်း	<input type="checkbox"/>	ရေစိမ့်ကျောင်း	<input type="checkbox"/>
အခြား	<input type="checkbox"/>	အခြား	<input type="checkbox"/>	ဂူ	<input type="checkbox"/>
				အခြား	<input type="checkbox"/>
မှတ်စုက်		မှတ်စုက်		မှတ်စုက်	



(ဂ) ကျွမ်းကျင်သူများမှတ်တမ်း (ကျေးရွာတွင်နေထိုင်သော သို့မဟုတ် တခြားရွာမှလာရောက်သော ကျွမ်းကျင်သူများ)

(၁) စာသင်ကျောင်း			(၂) ကျွန်းဟာဓရာ			(၃) လက်မှုပညာရှင်		
	ရွာတွင်နေထိုင်သူ	အခြားရွာမှလာသူ		ရွာတွင်နေထိုင်သူ	အခြားရွာမှလာသူ		ရွာတွင်နေထိုင်သူ	အခြားရွာမှလာသူ
ပုလဲတန်းပြသင်တန်း/မ	<input checked="" type="checkbox"/>	<input checked="" type="checkbox"/>	ဆရာတန်း	<input type="checkbox"/>	<input type="checkbox"/>	လက်သမား	<input checked="" type="checkbox"/>	<input type="checkbox"/>
အထက်တန်းပြသင်တန်း/မ	<input type="checkbox"/>	<input type="checkbox"/>	လက်ထောက်ကျွန်းဟာဓရာ	<input type="checkbox"/>	<input type="checkbox"/>	ပန်းရံ	<input type="checkbox"/>	<input type="checkbox"/>
အလယ်တန်းပြသင်တန်း/မ	<input type="checkbox"/>	<input type="checkbox"/>	အမျိုးသမီးကျွန်းဟာဓရာဓရာမ	<input type="checkbox"/>	<input type="checkbox"/>	လွှပ်စက်ကျွမ်းကျင်ပီသမား	<input type="checkbox"/>	<input type="checkbox"/>
ပုဂံပြသင်တန်း/မ	<input checked="" type="checkbox"/>	<input type="checkbox"/>	သားမွေးဓရာမ	<input checked="" type="checkbox"/>	<input type="checkbox"/>	စေ့ပိုက်သူယ်သူ	<input type="checkbox"/>	<input type="checkbox"/>
အခြား	<input type="checkbox"/>	<input type="checkbox"/>	ပြည်သူ့ကျွန်းဟာဓရာလုပ်သား	<input checked="" type="checkbox"/>	<input type="checkbox"/>	စက်ပြင်သင်တန်း	<input type="checkbox"/>	<input type="checkbox"/>
မှတ်ချက်			မှတ်ချက်			မှတ်ချက်		

(ဃ) ကျေးရွာသို့ ရောက်ရှိနိုင်သည့် လမ်းအခြေအနေ / ကျေးရွာတစ်ရွာသည် ၎င်း၏ ကျေးရွာအုပ်စုနှင့် ဆက်သွယ်ထားသော လမ်းအခြေအနေ (အောက်ပါတို့ကိုရိုင်းပါ)

ကျောက်ကြမ်းလမ်း      ကတ္တရာလမ်း      ကွန်ကရစ်လမ်း      မော်တော်ဆိုင်ကယ်လမ်း  
 ကျောက်ခင်းလမ်း      မြေညာလမ်း      လူသွားလမ်း      အခြား \_\_\_\_\_

(င) ကျေးရွာဖွံ့ဖြိုးမှုစီမံချက်

- (၁) လူထုပတ်ပြုစီမံကိန်းမတင်မီ ဤကျေးရွာတွင်ကျေးရွာဖွံ့ဖြိုးမှု စီမံချက်ရှိခဲ့ပါသလား? ပိုင်ပါ
- (၂) ရှိပါလျှင် ဤစီမံချက်ကို မည်သည့် ခုနှစ်တွင်ပြင်ဆင်ခဲ့ပါသနည်း? ရှိပါသည်/မရှိပါ/မသိပါ
- (၃) ဤစီမံချက်ကို ဖြန့်နယ်မှအတည်ပြုခဲ့ပါသလား? နှစ်-----/မသိပါ  
ပြုခဲ့ပါသည်/မပြုခဲ့ပါ /မသိပါ

(စ) ခရီးအကွာအဝေး

- (၁) ဤကျေးရွာ၏ပတ်မှ ၎င်းကျေးရွာအုပ်စု၏ပတ်အထိ ခရီးခိုင်းမည်မျှကွာဝေးသနည်း? ပိုင်-----/မသိပါ
- (၂) ဤကျေးရွာမှ ၎င်းကျေးရွာအုပ်စု၏ပတ်အထိ သွားလာရာတွင်ကြာမြင့်သည့်အချိန်

ခြောက်သွေ့ရာသီတွင်ကြာချိန် ----- ၁ နာရီ ----- ထောက်လက်/မော်တော်ဆိုင်ကယ်/မြေလျှင်/လား/မော်တော်ဘုတ်/  
 အခြား -----  
 မိုးရာသီတွင်ကြာချိန် ----- ၁ နာရီ ၃၀ မိနစ် ----- ထောက်လက်/မော်တော်ဆိုင်ကယ်/မြေလျှင်/လား/မော်တော်ဘုတ်/  
 အခြား -----

(ဆ) ပတ်လမ်းကွင်ဆိုင်ရာ သဘာဝဘေးအန္တရာယ်

ဤကျေးရွာတွင် ခရေကြီးခြင်းကိုသို့ သဘာဝဘေးအန္တရာယ်ကူးရောက်မှုခြင်း ရှိပါသလား။

မရှိပါ       ရှိပါသည်      ရှိလျှင်ခေါ်ပြပါ -----

(ဇ) ကျေးရွာတွင် ခွဲစည်းထားသော အဖွဲ့အစည်းများ

လူထုပတ်ပြုစီမံကိန်းမတင်မီ ဤကျေးရွာတွင် ကျေးရွာဖွံ့ဖြိုးရေးအတွက် အစိုးရ (သို့) ရွာသားများတိုက်တွင်(သို့) စီမံကိန်းတစ်ခုခု ခွဲစည်းထားသည့် အဖွဲ့အစည်းများရှိပါသလား။

(၁) ----- စာရွက်အောက်ဖက်ပါ -----

(၂) ----- စာရွက်အောက်ဖက်ပါ -----

ရက်စွဲ ----- ဘာ / သီတင်း / နေ့ -----





(ဈ) အထွေထွေအုပ်ချုပ်ရေး ဦးစီးဌာန (GAD) မှ မှတ်တမ်းတင်ထားခြင်း  
 ဤကျေးရွာသည် အထွေထွေအုပ်ချုပ်ရေး ဦးစီးဌာန (GAD) မှ မှတ်တမ်းတင်ထားမှု ရှိပါသလား။  
 မရှိပါ       ရှိပါသည်

ကျေးရွာခေါင်းဆောင်

အမည် *ဒွိချစ်စိန်*

လက်မှတ် *[Signature]* နေ့စွဲ ၉-၁-၂၀၁၇

လူထုစည်းရုံးရေးမှူး

အမည် *ဒေါ်ခင်အေးစည်*

လက်မှတ် *[Signature]* နေ့စွဲ ၉-၁-၂၀၁၇



ပုံစံ - ၈ - ၁ ကျေးရွာအခြေခံအချက်အလက်များ (Form PC 1)

လမ်းညွှန်ချက်။ ကျေးရွာတစ်ရွာသို့ ပထမဆုံးမိတ်ဆက်ရေး သွားရောက်သောအခါ လူထုစည်းရုံးရေးမှူးသည် ကျေးရွာခေါင်းဆောင်များအား ကျေးရွာအချက်အလက်များကို ဖေဖော်ဝါရီလတွင် တောင်းခံရမည်။ ဤအချက်အလက်များကို စီမံကိန်းမိတ်ဆက်အစည်းဝေးမတိုင်မီတောင်းခံရမည်။ စီမံကိန်းမိတ်ဆက်အစည်းဝေးတွင် လူထုစည်းရုံးရေးမှူးသည် ဤအချက်အလက်များအား စစ်ဆေးပြီး မှန်ကန်အောင်ပြုလုပ်ရမည်။ ပြီးနောက်တွင် လူထုစည်းရုံးရေးမှူးမှ သတင်းအချက်အလက်ထံသို့ Tablets မှ တစ်ဆင့် ဖြည့်သွင်းရမည်။

ကျေးရွာခေါင်းဆောင် အမည် <b>ဦးချစ်အေးဦး</b>	ကျေးရွာခေါင်းဆောင်၏ ဖုန်းနံပါတ် <b>၀၉၅၀၀၀၀၀၀၀</b>	လူထုစည်းရုံးရေးမှူး၏ အမည် <b>ဒေါ်ချစ်မျိုးသိန်း</b>
ပြည်နယ်/တိုင်းဒေသကြီး <b>စစ်ကိုင်း</b>	မြို့နယ် <b>ပင်မာပိုင်ဘူ</b>	ကျေးရွာအုပ်စု <b>ခေမောင်</b>
		ကျေးရွာ <b>ရွာငါးပင်သာ</b>

က။ လူဦးရေ

လူမျိုးစု	အိမ်ထောင်စုအရေအတွက်	ကိုးကွယ်ရာဘာသာ	အိမ်ထောင်စုအရေအတွက်
လူမျိုးစု (၁) <b>ဗမာ</b>		ဘာသာ (၁) <b>ဗုဒ္ဓ</b>	<b>၇၆</b>
လူမျိုးစု (၂) -----		ဘာသာ (၂) -----	
လူမျိုးစု (၃) -----		ဘာသာ (၃) -----	
လူမျိုးစုရော အခြား -----		ဘာသာရော အခြား -----	
မသန်စွမ်းသူများ သက်ကြီးရွယ်အိုများ (၆၅ နှစ် နှင့် အထက်) စံပေးရောင်	<b>၂၃</b>	<b>ကျား ၁၁ မ ၁၂</b>	<b>၂၃</b>

လူဦးရေ	အမျိုးသား (အရေအတွက်)	အမျိုးသမီး (အရေအတွက်)
လူမျိုးစု (၁) <b>ဗမာ</b>	<b>၂၁၆၈</b>	<b>၂၃၅</b>
လူမျိုးစု (၂) -----		
လူမျိုးစု (၃) -----		
အခြား -----		
အိမ်ထောင်စုဦးစီး		

(ခ) အခြေခံအောက်အဖွဲ့ အသုံးအဆောင်များ

စာသင်ကျောင်း	အမှတ် ခြစ်ပါ	ကျန်းမာရေး	အမှတ် ခြစ်ပါ	ဘာသာရေး အဆောက် အအုံများ	အမှတ် ခြစ်ပါ
အထက်တန်းကျောင်း	<input type="checkbox"/>	ဆေးရုံ	<input type="checkbox"/>	စေတီ	<input type="checkbox"/>
အလယ်တန်းကျောင်း	<input type="checkbox"/>	ကျန်းမာရေးဌာန	<input type="checkbox"/>	ဘုန်းကြီးကျောင်း	<input checked="" type="checkbox"/>
မူလတန်းကျောင်း	<input checked="" type="checkbox"/>	ကျန်းမာရေးဌာနခွဲ	<input type="checkbox"/>	ဟိန္ဒူဘုရားကျောင်း	<input type="checkbox"/>
မူကြိုကျောင်း	<input type="checkbox"/>	ဆေးပေးခန်း	<input type="checkbox"/>	ခရစ်ယာန်ကျောင်း	<input type="checkbox"/>
အခြား	<input type="checkbox"/>	အခြား	<input type="checkbox"/>	ဗလီ	<input type="checkbox"/>
				အခြား <b>ဓမ္မာရုံ</b>	<input checked="" type="checkbox"/>
မှတ်ချက်		မှတ်ချက်		မှတ်ချက်	



(ဂ) ကျွမ်းကျင်သူများမှတ်တမ်း (ကျေးရွာတွင်နေထိုင်သော သို့မဟုတ် တံခြားရွာမှလာရောက်သော ကျွမ်းကျင်သူများ)

	(၁) စာသင်ကျောင်း		(၂) ကျန်းမာရေး			(၃) လက်မှုပညာရှင်		
	ရွာတွင်နေထိုင်သူ	အခြားရွာမှလာသူ		ရွာတွင်နေထိုင်သူ	အခြားရွာမှလာသူ		ရွာတွင်နေထိုင်သူ	အခြားရွာမှလာသူ
မူလတန်းပြဆရာ/မ	<input checked="" type="checkbox"/>	<input checked="" type="checkbox"/>	ဆေးဝန်	<input type="checkbox"/>	<input type="checkbox"/>	လက်သမားပန်းရံ	<input checked="" type="checkbox"/>	<input type="checkbox"/>
အထက်တန်းပြဆရာ/မ	<input type="checkbox"/>	<input type="checkbox"/>	လက်ထောက်ကျန်းမာရေးမှူး	<input type="checkbox"/>	<input type="checkbox"/>		<input checked="" type="checkbox"/>	<input type="checkbox"/>
အလယ်တန်းပြဆရာ/မ	<input checked="" type="checkbox"/>	<input type="checkbox"/>	အမျိုးသမီးကျန်းမာရေးဆရာမ	<input type="checkbox"/>	<input type="checkbox"/>	လျှပ်စစ်ကျွမ်းကျင်ပီးသမား	<input checked="" type="checkbox"/>	<input type="checkbox"/>
မူကြိုဆရာ/မ	<input type="checkbox"/>	<input type="checkbox"/>	သားဖွားစားရာမ	<input checked="" type="checkbox"/>	<input type="checkbox"/>	ရေပိုက်သွယ်သူ	<input type="checkbox"/>	<input type="checkbox"/>
အခြား	<input type="checkbox"/>	<input type="checkbox"/>	ပြည်သူ့ကျန်းမာရေးလုပ်သား	<input type="checkbox"/>	<input type="checkbox"/>	စက်ပြင်ဆရာ	<input type="checkbox"/>	<input type="checkbox"/>
မှတ်ချက်			မှတ်ချက်			မှတ်ချက်		

(ဃ) ကျေးရွာသို့ ရောက်ရှိနိုင်သည့် လမ်းအခြေအနေ / ကျေးရွာတစ်ရွာသည် ၎င်း၏ ကျေးရွာအုပ်စုနှင့် ဆက်သွယ်ထားသော လမ်းအခြေအနေ (အောက်ပါတို့ကိုရိုင်းပါ)

ကျောက်ကြမ်းလမ်း: \_\_\_\_\_  
 ကျောက်ခင်းလမ်း: \_\_\_\_\_  
 ကာတွဲရာလမ်း:   
 မြေသားလမ်း:   
 ကွန်ကရစ်လမ်း: \_\_\_\_\_  
 လူသွားလမ်း:   
 မော်တော်ဆိုင်ကယ်လမ်း:   
 အခြား: \_\_\_\_\_

(င) ကျေးရွာဖွံ့ဖြိုးမှုစီမံချက်

(၁) လူထုဗဟိုပြုစီမံကိန်းမဟုတ်ဘဲ ဤကျေးရွာတွင်ကျေးရွာဖွံ့ဖြိုးမှုစီမံချက်ရှိခဲ့ပါသလား?  ဝိုင်းပါ  
 ရှိပါသည်/မရှိပါ/မသိပါ

(၂) ရှိခဲ့ပါလျှင် ဤစီမံချက်၏ မည်သည့် ခုနစ်တွင်ပြင်ဆင်ခဲ့ပါသနည်း?  နှစ်-----/မသိပါ

(၃) ဤစီမံချက်ကို ဖြန့်နယ် စတင် ဖြစ်ခဲ့ပါသလား?  ပြုခဲ့ပါသည်/မပြုခဲ့ပါ /မသိပါ

(စ) ခရီးအကွာအဝေး

(၁) ဤကျေးရွာ၏ဗဟိုမှ ၎င်းကျေးရွာအုပ်စု၏ဗဟိုအထိ ခရီးခိုင်းမည်မျှကွာဝေးသနည်း?  မိုင်-----/မသိပါ

(၂) ဤကျေးရွာမှ ၎င်းကျေးရွာအုပ်စုဗဟိုအထိ သွားလာရာတွင်ကြာမြင့်သည့်အချိန်။

ခြောက်သွေ့ရာသီတွင်ကြာချိန် ----- ၃၀ မိနစ် ----- ထော်လာဂျီ/မော်တော်ဆိုင်ကယ်/ခြေလျင်/လား/မော်တော်ဘုတ်/  
 အခြား: -----

မိုးရာသီတွင်ကြာချိန် ----- ၁ နာရီ ----- ထော်လာဂျီ/မော်တော်ဆိုင်ကယ်/ခြေလျင်/လား/မော်တော်ဘုတ်/  
 အခြား: -----

(ဆ) ပတ်ဝန်းကျင်ဆိုင်ရာ သဘာဝဘေးအန္တရာယ်

ဤကျေးရွာတွင် ရေကြီးခြင်းကဲ့သို့ သဘာဝဘေးအန္တရာယ်ကျရောက်ဖူးခြင်း ရှိပါသလား။  
 မရှိပါ  ရှိပါသည် ရှိလျှင်ဖော်ပြပါ -----

(ဇ) ကျေးရွာတွင် ဖွဲ့စည်းထားသော အဖွဲ့အစည်းများ

လူထုဗဟိုပြုစီမံကိန်းမဟုတ်ဘဲ ဤကျေးရွာတွင် ကျေးရွာဖွံ့ဖြိုးရေးအတွက် အစိုးရ (သို့) ရွာသားများကိုယ်တိုင်(သို့) စီမံကိန်းတစ်ခုခုမှ ဖွဲ့စည်းထားသည့် အဖွဲ့အစည်းများရှိပါသလား။

(၁) -----  
 (၂) -----



(၇) အထွေထွေအုပ်ချုပ်ရေး ဦးစီးဌာန (GAD) မှ မှတ်တမ်းတင်ထားခြင်း  
 ဤကျေးရွာသည် အထွေထွေအုပ်ချုပ်ရေး ဦးစီးဌာန (GAD) မှ မှတ်တမ်းတင်ထားမှု ရှိပါသလား။  
 မရှိပါ       ရှိပါသည်

ကျေးရွာခေါင်းဆောင်

အမည် ဦးချစ်ဦး

လက်မှတ်  နေ့စွဲ 25-10-2017

လူထုစည်းရုံးရေးမှူး

အမည် ဒေါ်မျိုးမျိုးသန်း



၁၀။ ပုံစံ ၈-၂။ စီမံကိန်းစက်ဝန်းအချိန်ဇယား

ပုံစံ - ၈-၃ - စီမံကိန်းအချိန်ဇယား (FORM PC 3)

လမ်းညွှန်၊ သက်ဆိုင်ရာ စည်းရုံးရေးမှူးများ (CF/TF) များက ကျေးဇူးတင်ပေးပြီးတိုင်း၊ မြေညီသွင်းရန်၊ စည်းရုံးရေးမှူးအမည် <b>မာမာမာမာမာမာမာ</b>		<input type="checkbox"/> ပ.န. <input type="checkbox"/> ဒ.န. <input type="checkbox"/> တ.န. <input type="checkbox"/> စ.န.	
ရက်စွဲ	မြို့နယ်	ကျေးရွာအုပ်စု	ကျေးရွာ
ပြည်နယ်/ တိုင်းဒေသကြီး	စီမံကိန်းအဆင့်	ရက်စွဲ	အစည်းအဝေး တက်ရောက်သူ
ရက်စွဲ	စီမံကိန်းအဆင့်	ဦး ရက်	အစည်းအဝေး တက်ရောက်သူ
(၁) ပထမအစည်းအဝေး၊ ကော်မတီဖွဲ့ စည်းခြင်း		၁၁.၂.၂၀၁၅	၃၈
(၂) ဒုတိယအစည်းအဝေး၊ ကျေးရွာစီမံကိန်း ရေးဆွဲခြင်း		၁၁.၂.၂၀၁၅	၃၈
(၃) ကျေးရွာအုပ်စု စီမံကိန်း ဆုံးဖြတ်ချက်			
(၄) မြို့နယ်စီမံကိန်းရေးဆွဲရေးနှင့် အကောင်အထည်ဖော်ရေး ကော်မတီ အတည်ပြုချက်		၂၂.၅.၂၀၁၅	၁
(၅) ကျေးရွာ အစီရင်ခံစာ ပြုစုခြင်း			
(၆.၁) စီမံကိန်း လုပ်ငန်းခွဲ ပြင်ဆင်မှု အစည်းအဝေး (ပကြိမ်)			
(၆.၂) စီမံကိန်း လုပ်ငန်းခွဲ ပြင်ဆင်မှု အစည်းအဝေး (ဒကြိမ်)			
(၆.၃) စီမံကိန်း လုပ်ငန်းခွဲ ပြင်ဆင်မှု အစည်းအဝေး (တကြိမ်)			
(၆.၄) စီမံကိန်း လုပ်ငန်းခွဲ ပြင်ဆင်မှု အစည်းအဝေး (စကြိမ်)			
(၆.၅) စီမံကိန်း လုပ်ငန်းခွဲ ပြင်ဆင်မှု အစည်းအဝေး (ပစ္စုပကြိမ်)			
(၇) လုပ်ငန်း အကောင်အထည်ဖော်ခြင်း			
(၈.၁) ကျေးရွာလုပ်ငန်း တိုးတက်မှု တင်ပြခြင်းအစည်းအဝေး (ပကြိမ်)			
(၈.၂) ကျေးရွာလုပ်ငန်း တိုးတက်မှု တင်ပြခြင်းအစည်းအဝေး (ဒကြိမ်)			
(၈.၃) ကျေးရွာလုပ်ငန်း တိုးတက်မှု တင်ပြခြင်းအစည်းအဝေး (တကြိမ်)			
(၈.၄) ကျေးရွာလုပ်ငန်း တိုးတက်မှု တင်ပြခြင်းအစည်းအဝေး (စကြိမ်)			
(၈.၅) ကျေးရွာလုပ်ငန်း တိုးတက်မှု တင်ပြခြင်းအစည်းအဝေး (ပစ္စုပကြိမ်)			
(၉) ဘဏ္ဍာရေး စစ်ဆေးခြင်း			
(၁၀) လူထုစစ်ဆေးပွဲ		၁၂.၁၀-၂၀၁၅	၂၆



ပုံစံ ၈-၂ - စီမံကိန်းကော်မရှင်အချိန်ဇယား (PC 2)

လယ်ဥယျာဉ်ဖွဲ့စည်းသက်ဆိုင်ရာလူထုစုစည်းရေးရာ/လက်ထောက်နည်းလမ်းများ/စီမံကိန်းကော်မရှင်အဖွဲ့အစည်းတစ်ရပ် ပြုစီစဉ်ရေးရာနှင့် ကျေးရွာအုပ်စု အတွက်ဤစီမံကိန်းပြင်ဆင်ရေးမည်။	
စနစ် ၈-၂-၂-၂၁၁	စီမံကိန်းအားအတည်ပြုပါ <input type="checkbox"/> စက်ဝန်း(၁) <input type="checkbox"/> စက်ဝန်း(၂) <input type="checkbox"/> စက်ဝန်း(၃) <input type="checkbox"/> စက်ဝန်း(၄) <input type="checkbox"/> စက်ဝန်း(၅)
ပြည်နယ်/တိုင်း	ကျေးရွာအုပ်စု <b>ခင်ဇလကန်</b> ကျေးရွာ <b>ကျွန်းမင်းသာ</b>

စီမံကိန်းဆောင်ရွက်မှုအဆင့်များ	နေ့စွဲ		အစည်းအဝေးတွင်တက်ရောက်သူအရေအတွက်			
	စတင်သည့်နေ့	ပြီးဆုံးသည့်နေ့	အမျိုးသားအရေအတွက်	အမျိုးသမီးအရေအတွက်	အိမ်ထောင်စုအရေအတွက်	လူပျိုမှု တက်ရောက်သူ အရေအတွက် လူပျိုမှုအမည်
၁. ကျေးရွာစီမံကိန်း မိတ်ဆက်အစည်းအဝေး	၂၈.၁၂.၁၅	၂၈.၁၂.၁၅	၂၄	၂၅	၄၉	-
၂. ကျေးရွာဖွံ့ဖြိုးရေး စီမံချက်ရေးဆွဲခြင်း အစည်းအဝေး	၂၉.၁၂.၁၅	၂၉.၁၂.၁၅	၃၆	၄၄	၈၀	-
၃. ကျေးရွာအုပ်စု လုပ်ငန်း ဆုံးဖြတ်ချက်ချသည့်အစည်းအဝေး						
၄. မြို့နယ်အဆင့်စီမံကိန်းရေးဆွဲရေးနှင့်အကောင်အထည်ဖော်ရေးကော်မတီ၏ စီမံကိန်း သုံးသပ်မှုအစည်းအဝေး			မလို	မလို	မလို	မလို
၅. မြို့နယ် စီမံကိန်းရေးဆွဲရေးနှင့် အကောင်အထည်ဖော်ရေးကော်မတီ၏ဆုံးဖြတ်မှုကို ရွာသို့ အသိပေးအကြောင်း ကြားသည့်အစည်းအဝေး						
၆. စီမံကိန်းလုပ်ငန်းစဉ်စီမံချက်ရေးဆွဲခြင်း အစည်းအဝေး	မလို	မလို	မလို	မလို	မလို	မလို
၆.၁။ စီမံကိန်းလုပ်ငန်း အကောင်အထည်ဖော်ရေးအစီအစဉ် ရေးဆွဲခြင်း						
၆.၂။ ဝယ်ယူရေးအစီအစဉ် ရေးဆွဲခြင်း						



စီမံကိန်းဆောင်ရွက်ရန်အဆင့်များ	နေ့စွဲ		အစည်းအဝေးတွင်တက်ရောက်သူအရေအတွက်			
	စတင်သည့်နေ့	ပြီးဆုံးသည့်နေ့	အမျိုးသားအရေအတွက်	အမျိုးသမီးအရေအတွက်	အိမ်ထောင်စုအရေအတွက်	လူမျိုးစုတက်ရောက်သူ စရေအတွက် လူမျိုးစုအမည်
၆. ဂျပန်ဘာသာစကားကို လေ့လာဆောင်ရွက်ပေးခြင်း						
၆.၄ ဖြစ်/ထိန်းသိမ်းရေးစဉ် စောင့်ရှောက်ခြင်း						
၇. စီမံကိန်းလုပ်ငန်းခွဲ တိုးတက်မှု တော်ကြံ့ညီလာခံအစည်းအဝေး	မလို	မလို	မလို	မလို	မလို	မလို
၇.၁ အစည်းအဝေး ပထမအကြိမ်						
၇.၂ အစည်းအဝေး ဒုတိယအကြိမ်						
၇.၃ အစည်းအဝေး တတိယအကြိမ်						
၈. စီမံကိန်းလုပ်ငန်းခွဲ အပြီးသတ်စစ်ဆေးခြင်းအစည်းအဝေး						
၉. လူထုစစ်ဆေးမှုအစည်းအဝေး						



ပုံစံ - ၈ - ၂ - စီမံကိန်းစက်ယန်းအချိန်ဇယား (PC 2)

လမ်းညွှန်ချက်၊ သက်ဆိုင်ရာလူထုစည်းရုံးရေးမှူး/လက်ထောက်နည်းပညာမှူးများမှ စီမံကိန်းစက်ယန်းအဆင့်တစ်ခုစီဖြိုဖီးတိုင်း ကျေးရွာနှင့် ကျေးရွာအုပ်စုအတွက် ဤပုံစံကို ဖြည့်သွင်းရမည်။  
 စည်းရုံးရေးမှူး/ဝန်ထမ်း အမည် မင်းအောင်စွယ်

နေ့စွဲ ၂၀ - ၁ - ၂၀၂၅ စက်ယန်းအားအမှတ်ဖြစ်ပါ  စက်ယန်း(၀)  စက်ယန်း(၂)  စက်ယန်း(၃)

ပြည်နယ်/တိုင်း မကွေး မြို့နယ် ပင်လယ်ဘူး ကျေးရွာအုပ်စု စင်္ကြာပင် ကျေးရွာ ကျေးရွာ

စီမံကိန်းဆောင်ရွက်မှုအဆင့်များ	နေ့စွဲ		အစည်းအဝေးတွင်တက်ရောက်သူအရေအတွက်			
	စတင်သည့် နေ့	ပြီးဆုံးသည့်နေ့	အမျိုးသား အရေအတွက်	အမျိုးသမီး အရေအတွက်	အိမ်ထောင်စု အရေအတွက်	လူမျိုးစုတက်ရောက်သူ အရေအတွက် နှင့် လူမျိုးစုအမည်
၁။ ကျေးရွာစီမံကိန်း မိတ်ဆက်အစည်းအဝေး	၉-၁-၂၀၂၅	၉-၁-၂၀၂၅	၄၁	၃၆	၂၅	မော   - ၂၅
၂။ ကျေးရွာဖွံ့ဖြိုးရေး စီမံချက်ရေးဆွဲခြင်း အစည်းအဝေး	၁၀-၁-၂၀၂၅	၁၀-၁-၂၀၂၅	၄၀	၃၄	၃၄	"   - ၅၄
၃။ ကျေးရွာအုပ်စု လုပ်ငန်းဆုံးဖြတ်ချက်ချသည့် အစည်းအဝေး	၁၁-၁-၂၀၂၅	၁၁-၁-၂၀၂၅	၃၉	၄၂	၅၁	မော   ၈၁
၄။ မြို့နယ်အဆင့် စီမံကိန်းရေးဆွဲရေး နှင့် အကောင်အထည်ဖော်ရေးကော်မတီ၏ စီမံကိန်း သုံးသပ်မှု အစည်းအဝေး			မလို	မလို	မလို	မလို
၅။ မြို့နယ် စီမံကိန်းရေးဆွဲရေး နှင့် အကောင်အထည်ဖော်ရေး ကော်မတီ၏ဆုံးဖြတ်မှုကို ရွာသူ အသိပေး အကြောင်းကြားသည့် အစည်းအဝေး						
၆။ စီမံကိန်းလုပ်ငန်းခွဲစီမံချက်ရေးဆွဲခြင်း အစည်းအဝေး						
၆.၁။ စီမံကိန်းလုပ်ငန်း အကောင်အထည်ဖော်ရေးအစီအစဉ် ရေးဆွဲခြင်း						





၆.၂။ ယယ်လူရေးအစီအစဉ် ရေးဆွဲခြင်း	၁၃-၃-၂၀၁၇	၁၃-၃-၂၀၁၇	၃၄	၁၉	၁၄	၁၄	၁၄
၆.၃။ သတ္တုရေးကုန်ကုမ္ပဏီ လုပ်ထားအစီအစဉ် ရေးဆွဲခြင်း	၁၃-၃-၂၀၁၇	၁၃-၃-၂၀၁၇	၃၄	၁၉	၁၄	၁၄	၁၄
၆.၄။ ပြင်/ထိန်းအစီအစဉ် ရေးဆွဲခြင်း	၁၃-၃-၂၀၁၇	၁၃-၃-၂၀၁၇	၃၄	၁၉	၁၄	၁၄	၁၄
၇။ စီမံကိန်းလုပ်ငန်းခွဲ တိုးတက်မှု စောင့်ကြည့်အစည်းအဝေး							
၇.၁။ အစည်းအဝေး ပထမအကြိမ်							
၇.၂။ အစည်းအဝေး ဒုတိယအကြိမ်							
၇.၃။ အစည်းအဝေး တတိယအကြိမ်							
၈။ စီမံကိန်းလုပ်ငန်းခွဲ အပြီးသတ်စစ်ဆေးခြင်း အစည်းအဝေး							
၉။ လူထုစစ်ဆေးပွဲအစည်းအဝေး							



ပုံစံ - ၈ - ၂ - စီမံကိန်းစက်ဝန်းအချိန်ဇယား (PC 2)

လမ်းညွှန်များ သက်ဆိုင်ရာလူထုစည်းရုံးရေး/လက်ထောက်နည်းပညာများမှ စီမံကိန်းစက်ဝန်းအဆင့်တစ်ခုစီပြီးစီးတိုင်း ကျေးရွာနှင့် ကျေးရွာအုပ်စုအတွက် ဤပုံစံကို ပြည့်စုံစွာရမည်။

စတင်ရုံးချုပ်/ဝန်ထမ်း အမည် ဒေါ်ချို-မျိုးဝင်း

နေ့စွဲ ၂၀၂၀-၁၀-၂၀၁၇ စက်ဝန်းအားအမှတ်ဖြစ်ပါ  စက်ဝန်း(၀)  စက်ဝန်း(၂)  စက်ဝန်း(၃)

ပြည်နယ်/တိုင်း စစ်ကိုင်း မြို့နယ် ဖလှော်မြို့နယ် စက်ဝန်း(၄) ကျေးရွာ ၅၂/၁၀၂၀၁၀၇

စီမံကိန်းစက်ဝန်းအမည်များ	နေ့စွဲ		အစည်းအဝေးတွင်တက်ရောက်သူအရေအတွက်			
	စတင်သည့်နေ့	ပြီးဆုံးသည့်နေ့	အချိန်အရေအတွက်	အချိန်အရေအတွက်	အိမ်ထောင်စုအရေအတွက်	လူမျိုးစုတက်ရောက်သူအရေအတွက် နှင့် လူမျိုးစုအမည်
၁။ ကျေးရွာစီမံကိန်း စိတ်ဆက်အစည်းအဝေး	၂၀.၁၀.၂၀၁၇	၂၀.၁၀.၂၀၁၇	၂၅	၂၅	၅၄	၈၈၀ ၅၄
၂။ ကျေးရွာပွဲပြီးရေး စီမံချက်ရေးဆွဲခြင်းအစည်းအဝေး	၂၀.၁၀.၂၀၁၇	၂၀.၁၀.၂၀၁၇	၂၅	၂၅	၅၄	၈၈၀ ၅၄
၃။ ကျေးရွာအုပ်စု လုပ်ငန်းဆောင်ရွက်ချက်အစည်းအဝေး	၂၇.၁၀.၂၀၁၇	၂၇.၁၀.၂၀၁၇				
၄။ မြို့နယ်အဆင့် စီမံကိန်းရေးဆွဲရေး နှင့် အကောင်အထည်ဖော်ရေးကော်မတီ၏ စီမံကိန်း သုံးသပ်မှုအစည်းအဝေး	၁၁.၁၁.၂၀၁၇	၁၁.၁၁.၂၀၁၇	၈၀	၈၀	၈၀	၈၀
၅။ မြို့နယ် စီမံကိန်းရေးဆွဲရေး နှင့် အကောင်အထည်ဖော်ရေး ကော်မတီ၏ဆုံးဖြတ်မှုကို ရွာသို့ အသိပေးအကြောင်းကြားသည့် အစည်းအဝေး	၁၅.၁၁.၂၀၁၇	၁၅.၁၁.၂၀၁၇	၃၀	၃၀	၆၇	၆၈၀ ၆၃၀
၆။ စီမံကိန်းလုပ်ငန်းဆွဲစီမံချက်ရေးဆွဲခြင်းအစည်းအဝေး	၁၅.၁၁.၂၀၁၇	၁၅.၁၁.၂၀၁၇	၃၅	၃၅	၆၇	၆၈၀ ၆၃၀
၆.၀။ စီမံကိန်းလုပ်ငန်း အကောင်အထည်ဖော်ရေးအစီအစဉ် ရေးဆွဲခြင်း	၁၅.၁၁.၂၀၁၇	၁၅.၁၁.၂၀၁၇	၃၀	၃၀	၆၇	၆၈၀ ၆၃၀



၆.၂။ ယ်ယူရေးအစီအစဉ် ရေးဆွဲခြင်း	၅.၀၂.၀၇	၅.၀၂.၀၇	၃၁	၃၃	၆၄	၆၈	၆၄
၆.၃။ သင်္ကာရေးကုန်ကျမှု လျာထားအစီအစဉ် ရေးဆွဲခြင်း	၅.၀၂.၀၇	၅.၀၂.၀၇	၃၁	၃၃	၆၄	၆၈	၆၄
၆.၄။ ပြင်/ထိန်းအစီအစဉ် ရေးဆွဲခြင်း	၅.၀၂.၀၇	၅.၀၂.၀၇	၃၁	၃၃	၆၄	၆၈	၆၄
၇။ စီမံကိန်းလုပ်ငန်းခွဲ တိုးတက်မှု စောင့်ကြည့်အစည်းအဝေး							
၇.၁။ အစည်းအဝေး ပထမအကြိမ်	၅.၁၂.၀၈	၅.၁၂.၀၈	၇	၈	၁၅	၆၈	၁၅
၇.၂။ အစည်းအဝေး ဒုတိယအကြိမ်							
၇.၃။ အစည်းအဝေး တတိယအကြိမ်							
၈။ စီမံကိန်းလုပ်ငန်းခွဲ အပြီးသတ်စစ်ဆေးခြင်း အစည်းအဝေး							
၉။ လူထုစစ်ဆေးပွဲအစည်းအဝေး							



၁၁။ ပုံစံ ၈-၃။ ကျေးရွာဖွံ့ဖြိုးရေးဦးစားပေးအစီအစဉ်

ပုံစံ - ၈-၄ - ကျေးရွာမျှော်မှန်းချက် (FORM PC 4)

လမ်းညွှန်၊ ကျေးရွာမျှော်မှန်းချက် အစည်းအဝေးအပြီးတွင် ကျေးရွာ စီ/ထောက်သည် လူထုစည်းရုံးရေးမှူး၏ အကူအညီဖြင့် ဤပုံစံကို ဖြည့်သွင်းရမည်။ လူထုတက်ပြုစီမံကိန်း ရန်ပုံငွေသာမဟုတ်၊ အခြားရန်ပုံငွေများ အပါအဝင် အခက်အခဲအားလုံး၊ ဦးစားပေး အစီအစဉ်များ၊ လုပ်ငန်းစဉ်များပါ ရေးသွင်းပါ။

စည်းရုံးရေးမှူးအမည် ဒေါ်ခင်မြခင်

ရက်စွဲ၊ ၁၁.၂.၂၀၁၅  ပ နှစ်  ဒု နှစ်  တ နှစ်  ဝ နှစ်

ဗြိတိန်/ တိုင်းဒေသကြီး <u>မန္တလေး</u>	မြို့နယ် <u>ပင်လည်ခွေ</u>	ကျေးရွာအုပ်စု <u>ခင်းယောင်</u>	ကျေးရွာ <u>ကျွန်းပင်သာ</u>
--	------------------------------	-----------------------------------	-------------------------------

(က) အခက်အခဲများ (အဓိက အခက်အခဲများအနက် အနည်းဆုံး ၅ ခု ရေးပါ)

အမျိုးသားများဘက်မှ တင်ပြသော အခက်အခဲများ	အမျိုးသမီးများဘက်မှ တင်ပြသော အခက်အခဲများ
၁ <u>ဆာသစ်ကျွန်းမြို့</u>	၁ <u>မင်္ဂလာဒုံမြို့</u>
၂ <u>မင်္ဂလာဒုံမြို့</u>	၂ <u>ဆာသစ်ကျွန်းမြို့</u>
၃ <u>ရွာလမ်းမြို့</u>	၃ <u>အထွေထွေမြို့</u>
၄ <u>အထွေထွေမြို့</u>	၄ <u>ရွာလမ်းမြို့</u>
၅	၅ <u>ကျွန်းပင်သာ</u>

(ခ) မျှော်မှန်းချက် နောက် ၅ နှစ်ကြာကာလတွင် ကျေးရွာဖွံ့ဖြိုးမှုအတွက် အဓိက ရည်မှန်းချက်များ (၅ ခု)

အမျိုးသားများဘက်မှ တင်ပြသော ရည်မှန်းချက်	အမျိုးသမီးများဘက်မှ တင်ပြသော ရည်မှန်းချက်
၁ <u>လျှို့ဝှက်ချိတ်ချိတ် ဆာသစ်ကျွန်းမြို့</u>	၁ <u>ကျေးရွာအုပ်စု ကာကွယ်ချိတ်</u>
၂ <u>ကျေးရွာအုပ်စု ကာကွယ် ခံချိတ်</u>	၂ <u>လျှို့ဝှက်ချိတ် ဆာသစ်ကျွန်းမြို့</u>
၃ <u>ရွာလမ်းကျေးရွာအုပ်စု ကာကွယ်</u>	၃ <u>ရွာလမ်းကျေးရွာအုပ်စု</u>
၄ <u>ရွာလမ်းကျေးရွာအုပ်စု ကာကွယ်</u>	၄ <u>ရွာလမ်းကျေးရွာအုပ်စု</u>
၅	၅ <u>ကျေးရွာအုပ်စု ကာကွယ်</u>

(ဂ) ကျေးရွာတွင် ၃ နှစ်အတွင်း ဆောင်ရွက်မည့် ဦးစားပေး လုပ်ငန်းများ (လူထုတက်ပြုစီမံကိန်း ရန်ပုံငွေသာမဟုတ်၊ အခြားရန်ပုံငွေများအတွက်ပါ ရေးသွင်းပြီး လူထုတက်ပြုစီမံကိန်း ရန်ပုံငွေဖြင့် ဆောင်ရွက်မည့် လုပ်ငန်းကို ခြစ်ပါ)

ကျေးရွာ ဦးစားပေး ဖွံ့ဖြိုးရေး လုပ်ငန်းများ	ကျား/ မ/ ကျား+မ တင်ပြချက်	လူထုတက်ပြု စီမံကိန်းမှ ဆောင်ရွက်ရန် အမှန်ဖြစ်ပါ	ခန့်မှန်း ကုန်ကျငွေ	ခန့်မှန်း အကျိုးပြုဦးရေ
၁ <u>ဆာသစ်ကျွန်းမြို့</u>	ကျား+မ	✓	၆,၅၀၀,၀၀၀	၈၄
၂ <u>မင်္ဂလာဒုံမြို့ (သစ်)</u>	ကျား+မ		၇,၀၀၀,၀၀၀	၄၃၂
၃ <u>ရွာလမ်းမြို့</u>	ကျား+မ		၁၂,၀၀၀,၀၀၀	၄၃၂
၄ <u>ဆာသစ်ကျွန်းမြို့ တံတိုင်းမြို့</u>	ကျား+မ		၆,၅၀၀,၀၀၀	၄၃၂
၅ <u>အထွေထွေမြို့</u>	ကျား+မ		၂,၀၀၀,၀၀၀	၄၃၂
၆				

ကျေးရွာစီမံကိန်း အထောက်အကူပြု ကော်မတီ ဥက္ကဋ္ဌ အတည်ပြုချက်

လက်မှတ်

ညိုစိုး

ရက်စွဲ

11. 2. 2015



ပုံစံ - ၈-၄ - ကျေးရွာမျှော်မှန်းချက် (FORM PC 4)

လမ်းညွှန်။ ကျေးရွာမျှော်မှန်းချက် အစည်းအဝေးအပြီးတွင် ကျေးရွာ စီ/ထောက်သည် လူထုစည်းရုံးရေးမှူး၏ အကူအညီဖြင့် ဤပုံစံကို ဖြည့်သွင်းရမည်။ လူထုဗဟိုပြုစီမံကိန်း ရန်ပုံငွေသာမဟုတ်၊ အခြားရန်ပုံငွေများ အပါအဝင် အခက်အခဲအားလုံး၊ ဦးစားပေး အစီအစဉ်များ၊ လုပ်ငန်းစဉ်များပါ ရေးသွင်းပါ။

စည်းရုံးရေးမှူးအမည်

ရက်စွဲ။  ပ နှစ်  ဒု နှစ်  တ နှစ်  ဝ နှစ်

ပြည်နယ်/ တိုင်းဒေသကြီး ဗြို့နယ် ကျေးရွာအုပ်စု ကျေးရွာ

(က) အခက်အခဲများ (အဓိက အခက်အခဲများအနက် အနည်းဆုံး ၅ ခု ရေးပါ)

အမျိုးသားများဘက်မှ တင်ပြသော အခက်အခဲများ		အမျိုးသမီးများဘက်မှ တင်ပြသော အခက်အခဲများ	
၁		၁	
၂		၂	
၃		၃	
၄		၄	
၅		၅	

(ခ) မျှော်မှန်းချက် နောက် ၅ နှစ်ကြာကာလတွင် ကျေးရွာဖွံ့ဖြိုးမှုအတွက် အဓိက ရည်မှန်းချက်များ (၅ ခု)

အမျိုးသားများဘက်မှ တင်ပြသော ရည်မှန်းချက်		အမျိုးသမီးများဘက်မှ တင်ပြသော ရည်မှန်းချက်	
၁		၁	
၂		၂	
၃		၃	
၄		၄	
၅		၅	

(ဂ) ကျေးရွာတွင် ၃ နှစ်အတွင်း ဆောင်ရွက်မည့် ဦးစားပေး လုပ်ငန်းများ (လူထုဗဟိုပြုစီမံကိန်း ရန်ပုံငွေသာမဟုတ်၊ အခြားရန်ပုံငွေများအတွက်ပါ ရေးသွင်းပြီး လူထုဗဟိုပြုစီမံကိန်း ရန်ပုံငွေဖြင့် ဆောင်ရွက်မည့် လုပ်ငန်းကို ခြစ်ပါ)

ကျေးရွာ ဦးစားပေး ဖွံ့ဖြိုးရေး လုပ်ငန်းများ	ကျား/ မ/ ကျား+မ တင်ပြချက်	လူထုဗဟိုပြု စီမံကိန်းမှ ဆောင်ရွက်ရန် အမှန်ခြစ်ပါ	ခန့်မှန်း ကုန်ကျငွေ	ခန့်မှန်း အကျိုးပြုဦးရေ
၁				
၂				
၃				
၄				
၅				
၆				

ကျေးရွာစီမံကိန်း အထောက်အကူပြု ကော်မတီ ဥက္ကဋ္ဌ အတည်ပြုချက်

လက်မှတ် ၃၀၇.၀၆ ရက်စွဲ ၇.၂.၂၀၁၅



စဉ်	ကျေးရွာ ဦးစားပေး ဖွံ့ဖြိုးရေး လုပ်ငန်းများ	ကျား/ မ/ ကျား+မ တပ်ပြုချက်	လူထုထုတ်ပြု စီမံကိန်းမှ ဆောင်ရွက်ရန် အမှန်ဖြစ်ပါ	ခန့်မှန်း တန်ကျေငွေ	ခန့်မှန်း အကျိုးပြုဦးရေ
၁	ဆေးဝေး ခန်း စာဆိုင်ဆောက် ဂျင်	ကျား +မ		၂,၀၀၀,၀၀၀	၄၃၂ ဦး
၂	ဆက်သွယ်ရေး စာမယ်အိမ်များ	ကျား		၅,၀၀၀,၀၀၀	၄၃၂ ဦး
၃	ကလေးကစား ကွင်း	မ		၂,၅၀၀,၀၀၀	၄၃၂ ဦး
၄	စာသင်ကျောင်း ဂေဟစနစ်	မ		၂,၀၀၀,၀၀၀	၄၃၂ ဦး
၅					
၆					
၇					
၈					
၉					
၁၀					
၁၁					
၁၂					
၁၃					
၁၄					
၁၅					
၁၆					
၁၇					
၁၈					
၁၉					
၂၀					

ကျေးရွာစီမံကိန်း အထောက်အကူပြု ကော်မတီ ဥက္ကဋ္ဌ အတည်ပြုချက်

လက်မှတ် ၂၀၂၁.၀၂.၂၁

ရက်စွဲ ၂၀၂၁.၀၂.၂၀



ပုံစံ ၈-၃ ကျေးရွာဖွံ့ဖြိုးရေး ဦးစားပေးအစီအစဉ် (Form PC 3)

လယ်ယာနှင့်ရွက်/ အဆင့် (၃) ကျေးရွာမှောင်မှန်းချက်အစည်းအဝေး ပြီးဆုံးသောအခါ ကျေးရွာစီမံကိန်း အထောက်အကူပြုကော်မတီသည် လူထုစည်းရုံးရေးမှူးအကူအညီဖြင့် ဤပုံစံကိုပြည့်စုံအောင် ဖြည့်သွင်းရမည်။ အားလုံးသော အခက်အခဲအတားအဆီးများ၊ ဖွံ့ဖြိုးမှုဦးစားပေးအစီအစဉ်များ၊ လူထုဝဟိုပြုစီမံကိန်း၏ ရန်ပုံငွေအရင်းအမြစ်နှင့် မသက်ဆိုင်သည့် လုပ်ငန်းများအားလုံးကိုဖော်ပြရမည်။

လူထုစည်းရုံးရေးမှူး/ဝန်ထမ်း အမည် ဒေါ်ခင်မြင့်နွယ်

နေ့စွဲ ၂၈-၁၂-၂၀၁၅ စက်ဝန်းအား အမှတ်ခြစ်ပါ (✓)  စက်ဝန်း(၁) မှစက်ဝန်း (၂)  စက်ဝန်း (၃)  စက်ဝန်း (၄)

မြည်နှယ်/တိုင်း စစ်ကိုင်း	မြို့နယ် ပစ်လွန်ဘူ	ကျေးရွာအုပ်စု စစ်စောဝါ	ကျေးရွာ ကျွန်းပတ်သာ
------------------------------	-----------------------	---------------------------	------------------------

က. အခက်အခဲအတားအဆီးများအားဆွေးနွေးခြင်း - ယခုလက်ရှိအခြေအနေတွင်ဤကျေးရွာဖွံ့ဖြိုးတိုးတက်ရေးအတွက် အဓိကအခက်အခဲအတားအဆီးများသည် မည်သည်များဖြစ်ပါသနည်း(အမျိုးသား/သမီး အနည်းဆုံးအခက်အခဲ ၅ ခုဖော်ပြပါ)

အမျိုးသား အဖွဲ့မှတင်ပြသောအခက်အခဲအတားအဆီးများ	အမျိုးသမီး အဖွဲ့မှတင်ပြသောအခက်အခဲအတားအဆီးများ
၁ ဘွားကရား စာပတ်မပြေ	၁ စောကသုံးရေ ပူလျှံမှု မရှိ
၂ ကွဲ / ဇာ တိုရွာရှိ များ လုံခြုံမှု မရှိခြင်း	၂ ကလေးများပညာရေး ကားနည်းခြင်း
၃ ကလေးများ စာပတ်ဝတ်စားမှု ကားနည်းခြင်း	၃ ရွာကွဲလမ်းများ ချိဉာဏ်ကျော ပြုပြင်မှု မရှိ
၄ ရွာကွင်း ရေအောက်များ ရေအိုး၊ ရေဗား-	၄ စကားစကောဝါ တစ်ဖုံ လုံခြုံမှုမရှိ
၅ ကောဇာမှုန့်ခြင်း မရှိ	၅ ကျေးရွာမှ မြေအောက် ကံတားများ ပြုပြင်မှုမရှိ

ခ. မှောင်မှန်းခြင်း- ဤကျေးရွာဖွံ့ဖြိုးတိုးတက်ရေးအတွက်နောင်လာမည့် (၅) နှစ်အားရည်ရွယ်၍ ဆောင်ရွက်ရန်အတွက် မည်သည့်အရာများသည်အဓိကမှောင်မှန်းချက်ဖြစ်သနည်း။

အမျိုးသားအဖွဲ့မှတင်ပြသောမှောင်မှန်းချက်များ	အမျိုးသမီးအဖွဲ့မှတင်ပြသောမှောင်မှန်းချက်များ
၁ ရွာကွဲလမ်းများ ကောဇာမှုန့် ရွာ ရှိနေခြင်း	၁ စက်ရေကွဲ တွဲမော်တော် ခါးမာတို့ ရေပိုက်
၂ စာသတ်ကျောဇာ ဝတ်စုံ ရုတ်ကံကျိတ်ခတ်ခြင်း	၂ နွယ်တိုး၍ စောကသုံးရေ ပူလျှံမှုရှိခြင်း
၃ မုတိုကျောဇာ စာပတ်တင်ဆောင်ခြင်း	၃ မုတိုကျောဇာ တင်ဆောင်ခြင်း
၄ ရွာကွဲ ရေဖျော်များ တပ်ဆင်၍ ရေအိုး	၄ ရွာကွဲလမ်းများ ကျွဲကု၊ ကျွဲကုစုစု
၅ ကောဇာမှုန့် မရှိခြင်း	၅ များ ခလေးတားတီး ကောဇာမှုန့်ခြင်း



ပုံစံ ၈-၃ ကျေးရွာဖွံ့ဖြိုးရေး ဦးစားပေးအစီအစဉ် (Form PC 3)

လယ်ညွှန်ချက်/ အဆင့် (၃) ကျေးရွာပျော်မွန်းချက်အစည်းအဝေး ပြီးဆုံးသောအခါ ကျေးရွာစီမံကိန်း အထောက်အကူပြုကော်မတီသည် လူထုစည်းရုံးရေးမှူးအကူအညီဖြင့် ဤပုံစံကိုပြည့်စုံအောင် ဖြည့်သွင်းရမည်။ အားလုံးသော အခက်အခဲအတားအဆီးများ၊ ဖွံ့ဖြိုးမှုဦးစားပေးအစီအစဉ်များ၊ လူထုဗဟိုပြုစီမံကိန်း၏ ရန်ပုံငွေအရင်းအမြစ်နှင့် မသက်ဆိုင်သည့် လုပ်ငန်းများအားလုံးကိုဖော်ပြရမည်။

လူထုစည်းရုံးရေးမှူး/ဝန်ထမ်း အမည် ဒေါ်ခင်မြနွယ်

နေ့စွဲ ၂၈-၀၁-၂၀၁၅ စက်ဝန်းအား အမှတ်ခြစ်ပါ (✓) □ စက်ဝန်း(၁) □ စက်ဝန်း (၂) □ စက်ဝန်း (၃) □ စက်ဝန်း (၄)

မြည်နှယ်/တိုင်း စစ်ကိုင်း	မြို့နယ် ပစ်လည်ဘူရွာ	ကျေးရွာအုပ်စု စစ်ကောင်	ကျေးရွာ ကျေးရွာပစ်လည်ဘူ
------------------------------	-------------------------	---------------------------	----------------------------

က. အခက်အခဲအတားအဆီးများအားဆွေးနွေးခြင်း - ယခုလက်ရှိအခြေအနေတွင်ကျေးရွာဖွံ့ဖြိုးတိုးတက်ရေးအတွက် အဓိကအခက်အခဲအတားအဆီးများသည် မည်သည်များဖြစ်ပါသနည်း(အမျိုးသား/သမီး အနည်းဆုံးအခက်အခဲ ၅ ခုစီဖော်ပြပါ)

အမျိုးသား အဖွဲ့မှတင်ပြသောအခက်အခဲအတားအဆီးများ	အမျိုးသမီး အဖွဲ့မှတင်ပြသောအခက်အခဲအတားအဆီးများ
၁ ဘွားကရား စာတင်မပြေ	၁ စောက်ကုန်းရေ ဖွယ်ဖွယ် မရှိ
၂ ကွဲ / ဇာ တိကျအောင် မြေ မရှိခြင်း	၂ ကလေးများပညာရေး ကားနည်းခြင်း
၃ ကလေးများ စာပေစိတ်ဝင်စားမှု ကားနည်းခြင်း	၃ ရွာကွဲလမ်းများ ပိုမိုကောင်းမွန်စေရန်
၄ ရွာကွင်း ရေအောက်များ ရေအိုး၊ ရေခဲ -	၄ စကားပြောရန် ဝတ်စုံ ဖိနပ်များ
၅ ကောင်းမွန်ခြင်း မရှိ	၅ ကျေးရွာမှ မြေအောက် ကံကားများ ပြုပြင်ထိန်းသိမ်းခြင်း

ခ. ပျော်မွန်းခြင်း- ဤကျေးရွာဖွံ့ဖြိုးတိုးတက်ရေးအတွက်နောင်လာမည့် (၅) နှစ်အားရည်ရွယ်၍ ဆောင်ရွက်ရန်အတွက် မည်သည့်အရာများသည်အဓိကပျော်မွန်းချက်ဖြစ်သနည်း။

အမျိုးသားအဖွဲ့မှတင်ပြသောပျော်မွန်းချက်များ	အမျိုးသမီးအဖွဲ့မှတင်ပြသောပျော်မွန်းချက်များ
၁ ရွာကွဲလမ်းများ ကောင်းမွန်စွာ ရှိနေခြင်း	၁ စက်ကုန်းရေ တူးဖော်ပြီး နေရာတိုင်း ရေပိုက်
၂ စာတင်ကျောင်း ဝတ်စုံ ခုတ်ကံကုတ်ခြင်း	၂ နှစ်တစ်ကြိမ် သောက်သုံးရေ ဖွယ်ကုန်ရရှိခြင်း
၃ မူကြိုကျောင်း စာတင်ကျောင်းများ	၃ မူကြိုကျောင်း တည်ဆောက်ပြီးခြင်း
၄ ရွာကွဲလမ်းများ တပ်ဆင်၍ ရေအိုး	၄ ရွာကွဲလမ်းများ ကျွဲကုန်း၊ ကျွဲကုန်းစုများ
၅ ကောင်းမွန်စွာ ရှိခြင်း	၅ များ သေဆုံးပြီး ကောင်းမွန်စေခြင်း
	စာတင်ကျောင်း ခုတ်ကံကုတ်ခြင်း စက်ကုန်းရေ
	ရွာကွဲလမ်းများ၊ ရေအောက်များ၊ စုပေါင်း
	တပ်ဆင်ပြီး ကောင်းမွန်စေခြင်း





ပုံစံ စ-၃ ကျေးရွာဖွံ့ဖြိုးရေး ဦးစားပေးအစီအစဉ် (Form PC 3)

လမ်းညွှန်ချက်/ အဆင့် (၃) ကျေးရွာမှော်မှန်းချက်အစည်းအဝေး ပြီးဆုံးသောအခါ ကျေးရွာစီမံကိန်း အထောက်အကူပြုကော်မတီသည် လူထုစည်းရုံးရေးမှူးအကူအညီဖြင့် ဤပုံစံကိုပြည့်စုံအောင် ဖြည့်သွင်းရမည်။ အားလုံးသော အခက်အခဲအတားအဆီးများ၊ ဖွံ့ဖြိုးမှုဦးစားပေးအစီအစဉ်များ၊ လူထုဝဟိုပြုစီမံကိန်း၏ ရန်ပုံငွေအရင်းအမြစ်နှင့် မသက်ဆိုင်သည့် လုပ်ငန်းများအားလုံးကိုဖော်ပြရမည်။

လူထုစည်းရုံးရေးမှူး/ဝန်ထမ်း အမည် ဒေါ်ခင်မြင့်နွယ်

နေ့စွဲ ၂၈. ၁၂. ၂၀၁၅ စက်ဝန်းအား အမှတ်ခြစ်ပါ (✓)  စက်ဝန်း(၁)  စက်ဝန်း (၂)  စက်ဝန်း (၃)  စက်ဝန်း (၄)

ပြည်နယ်/တိုင်း	မြို့နယ်	ကျေးရွာအုပ်စု	ကျေးရွာ
<u>ဝင်္ဂဗိုလ်၊ ဝါဒါ</u>	<u>မင်္ဂလာဒုံမြို့နယ်</u>	<u>ဝင်္ဂဗိုလ်</u>	<u>ကျွန်းမင်္ဂလာ</u>

က. အခက်အခဲအတားအဆီးများအားဆွေးနွေးခြင်း - ယခုလက်ရှိအခြေအနေတွင်ဤကျေးရွာဖွံ့ဖြိုးတိုးတက်ရေးအတွက် အဓိကအခက်အခဲအတားအဆီးများသည် မည်သည့်များဖြစ်ပါသနည်း(အမျိုးသား/သမီး အနည်းဆုံးအခက်အခဲ ၅ ခုဖော်ပြပါ)

အမျိုးသား အဖွဲ့မှတင်ပြသောအခက်အခဲအတားအဆီးများ	အမျိုးသမီး အဖွဲ့မှတင်ပြသောအခက်အခဲအတားအဆီးများ
၁ နိုင်ငံ့ပျို့ မုဒ်၊ အခက်အခဲများ မရှိသဖြင့်	၁ နိုင်ငံ့ပျို့ အခက်အခဲများ မရှိသဖြင့်
၂ အခက်အခဲများ မရှိသဖြင့်	၂ အခက်အခဲများ မရှိသဖြင့်
၃ အခက်အခဲများ မရှိသဖြင့်	၃ အခက်အခဲများ မရှိသဖြင့်
၄ အခက်အခဲများ မရှိသဖြင့်	၄ အခက်အခဲများ မရှိသဖြင့်
၅ အခက်အခဲများ မရှိသဖြင့်	၅ အခက်အခဲများ မရှိသဖြင့်

ခ. မှော်မှန်းခြင်း- ဤကျေးရွာဖွံ့ဖြိုးတိုးတက်ရေးအတွက်နောင်လာမည့် (၅) နှစ်အားရည်ရွယ်၍ ဆောင်ရွက်ရန်အတွက် မည်သည့်အရာများသည်အဓိကမှော်မှန်းချက်ဖြစ်သနည်း။

အမျိုးသားအဖွဲ့မှတင်ပြသောမှော်မှန်းချက်များ	အမျိုးသမီးအဖွဲ့မှတင်ပြသောမှော်မှန်းချက်များ
၁ နိုင်ငံ့ပျို့ အခက်အခဲများ မရှိသဖြင့်	၁ နိုင်ငံ့ပျို့ အခက်အခဲများ မရှိသဖြင့်
၂ အခက်အခဲများ မရှိသဖြင့်	၂ အခက်အခဲများ မရှိသဖြင့်
၃ အခက်အခဲများ မရှိသဖြင့်	၃ အခက်အခဲများ မရှိသဖြင့်
၄ အခက်အခဲများ မရှိသဖြင့်	၄ အခက်အခဲများ မရှိသဖြင့်
၅ အခက်အခဲများ မရှိသဖြင့်	၅ အခက်အခဲများ မရှိသဖြင့်



ဂ. ဤကျေးရွာ၏ လာမည့်( ၃)နှစ်အတွက် ဦးစားပေး ဖွံ့ဖြိုးတိုးတက်မှု လုပ်ငန်း အစီအစဉ်များအားဖော်ပြပါ။  
 (လူထုဝဟိုပြုစီမံကိန်း ရံပုံငွေအတွက် အဆိုပြုသော အစီအစဉ်များကိုဦးစားပေး အဆင့်အလိုက်ဖော်ပြပြီး ကျန် လူထုဝဟိုပြု စီမံကိန်း ရန်ပုံငွေအရင်းအမြစ်နှင့် မပတ်သက်သည့်အစီအစဉ်များလည်းဖော်ပြရန်ဖြစ်သည် )

	ကျေးရွာအတွက်ဦးစားပေးဖွံ့ဖြိုးတိုးတက်မှု လုပ်ငန်းစဉ်များ	အဆိုပြုသူ (အမျိုးသားများ/ အမျိုးသမီးများ/ အမျိုးသား+အမျိုးသမီး)	လူထုဝဟိုပြုစီမံကိန်းအတွက် အဆိုပြုသည် (ဦးစားပေးအဆင့် အလိုက်ဖော်ပြပါ)	ခန့်မှန်း ကုန်ကျ စရိတ်	အကျိုးခံစား ခွင့်ရှိသူခန့်မှန်းခြေ အရေအတွက်
၁	နီကံ ခြေချော့ နှစ်စား ပညာ	၈၂၆	၂ ၁	၃၀၀၀၀၀၀	
၂	ခြေချော့ နှစ်စား ပညာ	၈၂၆	၄ ၂		
၃	လက်ရွှေ့ ပညာ	၈၂၆	၆ ၃		
၄	အကျွမ်းကျင်မှု	၈၂၆	၃ ၄		
၅	အခြားအဖွဲ့		၅		
၆			၀		

ဥက္ကဋ္ဌ ၊ ကျေးရွာစီမံကိန်းအထောက်အကူပြုကော်မတီမှအတည်ပြုသည်။

အမည် ဦးကျော်သိန်း လက်မှတ် ဦး ဇနီး ဒေါ်အေးအေး



ပုံစံ - ၈ - ၃ ကျေးရွာခွဲ ဦးစားပေးအစီအစဉ် (Form PC 3)

လယ်ဥယျာဉ်မှတ်တမ်း အစဉ်(၃) ကျေးရွာမှတ်တမ်းမှတ်တမ်းအစဉ်အတိုင်း ဦးစားပေးအစီအစဉ် ကျေးရွာပုံစံကို အမှတ်တံဆိပ်ပြု  
ကော်မတီသည် လူထုစည်းရုံးရေးမှူးအဖွဲ့အစည်းဖြင့် ဤပုံစံကိုပြည့်စုံအောင် ပြည့်သွင်းရမည်။

လူထုစည်းရုံးရေးမှူး/ပန်တမ်း အမည် <b>ဒေါ်ခင်အေးမြ</b>	
ခုနှစ် <b>၁၀ - ၁ - ၂၀၁၇</b>	စက်ဝန်းအား အမှတ်ခြစ်ပါ (✓) ။ စက်ဝန်း(၁) ။ စက်ဝန်း(၂) ။ စက်ဝန်း(၃) ။ စက်ဝန်း(၄)
ပြည်နယ်/တိုင်း <b>မင်းဗိုလ်</b>	ဦးနယ် ဟင်္သာတမြို့ကျေးရွာအုပ်စု <b>စတီဗင်</b> ကျေးရွာ <b>ကျေးရွာပုံစံ</b>
<p>က။ အခက်အခဲအတားအဆီးများအစွဲအတွဲများ - ယခုလက်ရှိအခြေအနေအထားတွင် ဤကျေးရွာခွဲ ဦးစားပေးအစီအစဉ်တွင် အဓိက အခက်အခဲအတားအဆီးများသည် မည်သည့်မျိုးဖြစ်ပါသနည်း။ (အမျိုးသား/သမီး စုစုပေါင်းဆိုင်ရက်အရ ၅ ခုစီပါပြပါ) အမျိုးသား အဖွဲ့မှ တင်ပြသောအခက်အခဲအတားအဆီးများ အမျိုးသမီး အဖွဲ့မှ တင်ပြသောအခက်အခဲအတားအဆီးများ</p>	
၁ ကျေးရွာတွင်း ညှား၊ ဟာရူး၊ ခရစ်ခံခြင်း	၁ အမျိုးသမီးများ ရေခဲပိုက်ဆိုင်ရက်အခက်အခဲ
၂ စားနပ်ရိက္ခာ၊ ဆေးကုသမှု၊ မရှိခြင်း	၂ တာဝန်ကျေခံရေးလုပ်ငန်းများ ရှားပါးလျော့နည်းခြင်း (လူ)
၃ ဥစ္စာအာဟာရ၊ အိမ်ရာ၊ ဆိုင်ခွဲ၊ ရရှိရန်မရှိခြင်း	၃ စားနပ်ရိက္ခာ၊ ဆေးကုသမှု၊ မရှိခြင်း၊ ဥစ္စာအာဟာရအခက်အခဲ
၄	၄ ဝမ်းကွဲများ၊ ဆိုင်ခွဲ၊ မရှိခြင်း၊ ဆိုင်ခွဲအခက်အခဲ
၅	၅ ကျေးရွာတွင်း ရေများ မဝခြင်း

ဇ။ မှတ်တမ်းခြင်း - နောင်လာမည့် ( ၅ ) နှစ် အတွင်း ကျေးရွာခွဲ ဦးစားပေး မှတ်တမ်းမှတ်တမ်းများအား ပြင်ပြခြင်း

အမျိုးသားအဖွဲ့မှ တင်ပြသောမှတ်တမ်းများ	အမျိုးသမီးအဖွဲ့မှ တင်ပြသောမှတ်တမ်းများ
၁ ဤကျေးရွာတွင် ရေအခက်အခဲ ရှိပါသလား	၁ စားနပ်ရိက္ခာ၊ ဆေးကုသမှုအခက်အခဲ
၂ စားနပ်ရိက္ခာ၊ ဆေးကုသမှု အခက်အခဲ ရှိပါသလား	၂ မိမိ ကျေးရွာ၊ စားနပ်ရိက္ခာ၊ ဆေးကုသမှုအခက်အခဲ
၃ ဥစ္စာအာဟာရ၊ အိမ်ရာ၊ ဆိုင်ခွဲ၊ ရရှိရန်မရှိခြင်း	၃ ဥစ္စာအာဟာရ၊ အိမ်ရာ၊ ဆိုင်ခွဲ၊ ရရှိရန်မရှိခြင်း
၄ များလာခြင်း	၄ ဤကျေးရွာတွင် ဥစ္စာအာဟာရ၊ အိမ်ရာ၊ ဆိုင်ခွဲ၊ ရရှိရန်မရှိခြင်း
၅	၅ ကျေးရွာတွင်း ရေများ မဝခြင်း



၈။ လူထုပီပီကိန်း၏ လာမည့် ( ၃ ) နှစ်အတွက် အကျနှုတ်ခံသော ဦးစားပေး ဖွဲ့စည်းတိုးတက်မှု လုပ်ငန်း အစီအစဉ်များကားအောက်ပါဖြစ်ပါသည်။

အဆင့်	ကျေးရွာအတွက် ဦးစားပေး ဖွဲ့စည်းတိုးတက်မှု လုပ်ငန်းစဉ်များ	အဆိုပြုသူ (အမျိုးသားများ/ အမျိုးသမီးများ/အမျိုးသား+ အမျိုးသမီး)	ခန့်မှန်းတန်ဖိုး/ စရိတ်	အကျိုးခံစားခွင့်ရှိသူ ခန့်မှန်းခြေ အရေအတွက်
၁	ကျေးရွာအတွက် ရေအောက် (ကျွန်းပေါ်)	၈+၆	၁၄၆၈၅၅၀၀	၂၄၄၈
၂	ရွာသူရွာသမား လိုကား	၈+၆	၉၀၀၀၀၀	၂၄၄၈
၃	အားကစားကွင်း ဝင်းခံ	၈+၆	၇၀၀၀၀၀	၂၄၄၈
၄	ရေကန်ဖွဲ့စည်း	၆	၇၅၀၀၀၀	၂၄၄၈
၅	အားကစားကွင်းပေးအပ်	၆	၅၅၀၀၀၀	၂၄၄၈

၉။ လူထုပီပီကိန်း၏ လာမည့် ( ၃ ) နှစ်အတွက် အကျနှုတ်ခံသော ဦးစားပေး ဖွဲ့စည်းတိုးတက်မှု လုပ်ငန်း အစီအစဉ်များကားအောက်ပါဖြစ်ပါသည်။

အဆင့်	ကျေးရွာအတွက် ဦးစားပေး ဖွဲ့စည်းတိုးတက်မှု လုပ်ငန်းစဉ်များ	အဆိုပြုသူ (အမျိုးသားများ/ အမျိုးသမီးများ/အမျိုးသား+ အမျိုးသမီး)	အခန်းကဏ္ဍ
၁			
၂			
၃			
၄			
၅			

ဥက္ကဋ္ဌ၊ ကျေးရွာပီပီကိန်းအထောက်အကူပြုကော်မတီမှ အတည်ပြုသည်။

အမည် ဦးစိုးစိုးစိုး လက်မှတ် [Signature] ၀၇.၃.၂၀၁၆



ပုံစံ - ၈ - ၃ ကျေးရွာဖွံ့ဖြိုးရေး ဦးစားပေးအစီအစဉ် (Form PC 3)

လမ်းညွှန်ချက်၊ အဆင့်(၃) ကျေးရွာမှော်မှန်းချက်အစည်းအဝေး ပြီးဆုံးသောအခါ ကျေးရွာစီမံကိန်း အထောက်အကူပြု ကော်မတီသည် လူထုစည်းရုံးရေးမှူးအကူအညီဖြင့် ဤပုံစံကိုပြည့်စုံအောင် ဖြည့်သွင်းရမည်။

လူထုစည်းရုံးရေးမှူး/ဝန်ထမ်း အမည် ဒေါ်မျိုးမာလ် သန်း

နေ့စွဲ ၂၅.၀၀.၂၀၁၇ စက်ဝန်းအား အမှတ်ခြစ်ပါ (✓)  စက်ဝန်း(၁)   
 စက်ဝန်း(၂)  စက်ဝန်း(၃)  စက်ဝန်း(၄)

ပြည်နယ်/တိုင်း	မြို့နယ်	ကျေးရွာအုပ်စု	ကျေးရွာ
<u>စစ်ကိုင်း</u>	<u>ပင်လယ်ဥယျာဉ်</u>	<u>မလဲကောင်</u>	<u>ကျွန်းပင်သာ</u>

က။ အခက်အခဲအတားအဆီးများအားဆွေးနွေးခြင်း - ယခုလက်ရှိအခြေအနေတွင် ဤကျေးရွာဖွံ့ဖြိုးတိုးတက်ရေးအတွက် အဓိက အခက်အခဲအတားအဆီးများသည် မည်သည်များဖြစ်ပါသနည်း။ (အမျိုးသား/သမီး အနည်းဆုံးအခက်အခဲ ၅ ခုစီဖော်ပြပါ)

အမျိုးသား အဖွဲ့မှ တင်ပြသောအခက်အခဲအတားအဆီးများ		အမျိုးသမီး အဖွဲ့မှ တင်ပြသောအခက်အခဲအတားအဆီးများ	
၁	စာသင်ကျောင်းမကောင်း၊ ဘုတ်ရိတ်မလုံ	၁	စာသင်ကျောင်း မကောင်း၊ ဘုတ်ရိတ် မလုံပါ။
၂	မူလက မညာသင်ကြားရာတွင် အခက်ခဲဖြစ်ခြင်း။	၂	မညာသင်ကြားရာတွင် အခက်ခဲ ဖြစ်ခြင်း။
၃	ခွာကွင်း ရေခြစ်ခြင်း မကောင်း၊ ဘုတ်ရိတ်	၃	ခွာကွင်း ရေခြစ်ခြင်း မကောင်း၊ ဘုတ်ရိတ်
၄	ခွာကွင်း မကောင်း၊ များ မျက်စိ ခြင်း ၊ အခွာ	၄	ကွင်း မကောင်း၊ များ မျက်စိ ခြင်း ၊ အခွာ
၅	ကလေး မကောင်း ခြင်း ၊	၅	မကောင်း ခြင်း ၊ မူကြိုကောင်း မရှိဘဲဖြစ်
၆	မူကြိုကောင်း မရှိဘဲဖြစ် ကလေး များ	၆	ကလေး များ ကြပ်တည်းစွာ မညာသင်ကြား
၇	ကျွမ်းကျင်သူ များ မညာသင်ကြားခြင်း	၇	ရ ခြင်း ၊ ကျေးရွာ ခရီး မ ဘီး သန့်ရှင်း ရာမရှိ
၈	ကျေးရွာခရီး မ ဘီး သန့် မရှိဘဲဖြစ် ရာမရှိ	၈	ဘုတ်ရိတ် မူ မလုံ ကောင်း နား များ ခြံ မလုံ
၉	ရေ ၊ အခက် နား များ ခြံ မလုံ ရှိ ရာမရှိ	၉	ရေ နေရာ မရှိ ခြင်း ၊ ခြံ များ မလုံ ရှိ ရာမရှိ
၁၀	မရှိ ခြင်း ၊ ခြံ များ မလုံ ရှိ ရာမရှိ	၁၀	မျက်စိ မလုံ ရှိ ခြင်း ၊ မူကြိုကောင်း မရှိ ခြင်း
၁၁	မူကြိုကောင်း မလုံ ရှိ ခြင်း ၊ မူကြိုကောင်း မရှိ ခြင်း	၁၁	မူကြိုကောင်း မလုံ ရှိ ခြင်း ၊ မူကြိုကောင်း မရှိ ခြင်း
၁၂	မူကြိုကောင်း မလုံ ရှိ ခြင်း ၊ မူကြိုကောင်း မရှိ ခြင်း	၁၂	မူကြိုကောင်း မလုံ ရှိ ခြင်း ၊ မူကြိုကောင်း မရှိ ခြင်း
၁၃	မူကြိုကောင်း မလုံ ရှိ ခြင်း ၊ မူကြိုကောင်း မရှိ ခြင်း	၁၃	မူကြိုကောင်း မလုံ ရှိ ခြင်း ၊ မူကြိုကောင်း မရှိ ခြင်း
၁၄	မူကြိုကောင်း မလုံ ရှိ ခြင်း ၊ မူကြိုကောင်း မရှိ ခြင်း	၁၄	မူကြိုကောင်း မလုံ ရှိ ခြင်း ၊ မူကြိုကောင်း မရှိ ခြင်း

ခ။ မှော်မှန်းခြင်း - နောင်လာမည့် ( ၅ ) နှစ် အတွင်း ကျေးရွာဖွံ့ဖြိုးရေး မှော်မှန်းလျာထားချက်များအား တင်ပြပါ။

အမျိုးသားအဖွဲ့မှ တင်ပြသောမှော်မှန်းချက်များ		အမျိုးသမီးအဖွဲ့မှ တင်ပြသောမှော်မှန်းချက်များ	
၁	စာသင်ကျောင်း ခြံ ဖြစ် ဖြစ် ဖြစ် ဖြစ် ၊ အခွာ ဘုတ်ရိတ်	၁	စာသင်ကျောင်း ခြံ ဖြစ် ဖြစ် ဖြစ် ဖြစ် ၊ အခွာ ဘုတ်ရိတ်
၂	ကလေး များ ကျန်းမာရေး မကောင်း ၊ မညာသင်	၂	ကလေး များ ကျန်းမာရေး မကောင်း ၊ မညာသင်
၃	မူကြိုကောင်း မရှိ ခြင်း ၊ မူကြိုကောင်း မရှိ ခြင်း	၃	မူကြိုကောင်း မရှိ ခြင်း ၊ မူကြိုကောင်း မရှိ ခြင်း



၄	ဂွဗွင်၊ ရှေ့ခေါင်းတို၊ ဂွဗွင်၊ ဂွဗွင်၊ ဂွဗွင်၊ ဂွဗွင်	၄	ဂွဗွင်၊ ရှေ့ခေါင်းတို၊ ဂွဗွင်၊ ဂွဗွင်၊ ဂွဗွင်၊ ဂွဗွင်
၅	ကလေး၊ များ၊ များ၊ များ၊ များ၊ များ၊ များ၊ များ	၅	ကလေး၊ များ၊ များ၊ များ၊ များ၊ များ၊ များ၊ များ
၆	ရှေ့ခေါင်း၊ ဝါဒီ၊ ဝါဒီ၊ ဝါဒီ၊ ဝါဒီ၊ ဝါဒီ၊ ဝါဒီ၊ ဝါဒီ	၆	ရှေ့ခေါင်း၊ ဝါဒီ၊ ဝါဒီ၊ ဝါဒီ၊ ဝါဒီ၊ ဝါဒီ၊ ဝါဒီ၊ ဝါဒီ
၇	ဂွဗွင်၊ ဂွဗွင်၊ ဂွဗွင်၊ ဂွဗွင်၊ ဂွဗွင်၊ ဂွဗွင်၊ ဂွဗွင်၊ ဂွဗွင်	၇	ဂွဗွင်၊ ဂွဗွင်၊ ဂွဗွင်၊ ဂွဗွင်၊ ဂွဗွင်၊ ဂွဗွင်၊ ဂွဗွင်၊ ဂွဗွင်
၈	ဂွဗွင်၊ ဂွဗွင်၊ ဂွဗွင်၊ ဂွဗွင်၊ ဂွဗွင်၊ ဂွဗွင်၊ ဂွဗွင်၊ ဂွဗွင်	၈	ဂွဗွင်၊ ဂွဗွင်၊ ဂွဗွင်၊ ဂွဗွင်၊ ဂွဗွင်၊ ဂွဗွင်၊ ဂွဗွင်၊ ဂွဗွင်
၉		၉	
၁၀		၁၀	
၁၁		၁၁	
၁၂		၁၂	
၁၃		၁၃	
၁၄		၁၄	

၈။ လူထုစီမံကိန်း၏ လာမည့် ( ၃ ) နှစ်အတွက် အကျုံးဝင်သော ဦးစားပေး ဖွံ့ဖြိုးတိုးတက်မှု လုပ်ငန်း အစီအစဉ်များအားဖော်ပြပါ။

ပထမနှစ်  
တတိယနှစ်  
စာရင်း

အဆင့်	ကျေးရွာအတွက် ဦးစားပေး ဖွံ့ဖြိုးတိုးတက်မှု လုပ်ငန်းစဉ်များ	အဆိုပြုသူ (အမျိုးသားများ/ အမျိုးသမီးများ/ အမျိုးသား+ အမျိုးသမီး)	ခန့်မှန်းကုန်ကျ စရိတ်	အကျိုးခံစားခွင့်ရှိသူ ခန့်မှန်းခြေ အရေအတွက်
၁	အသင်ကျောင်း	ကျား + မ	၄၆၀၉,၃၀၀	၄၅၃
၂	ဂွဗွင်၊ ရှေ့ခေါင်း	ကျား + မ	၁၃၉၂၉,၅၀၀	၄၅၃
၃	ဂွဗွင်၊ ရှေ့ခေါင်း	ကျား + မ	၄၅၁၀,၀၀၀	၄၅၃
၄	ရှေ့ခေါင်း	ကျား + မ	၅၀၀၀,၀၀၀	၄၅၃
၅	ရှေ့ခေါင်း (တံတား၊ ငယ်)	ကျား + မ	၄၀၀၀,၀၀၀	၄၅၃
၆	ဂွဗွင်၊ ရှေ့ခေါင်း	ကျား + မ	၅၀၀၀,၀၀၀	၄၅၃
၇	ကျေးရွာခင်း	ကျား + မ	၆၀၀၀,၀၀၀	၄၅၃
၈				
၉				
၁၀				



ဃ၊ လူထုစီမံကိန်း၏ လာမည့် (၃) နှစ်အတွက်အကျိုးမဝင်သော ဦးစားပေး ဖွံ့ဖြိုးတိုးတက်မှု လုပ်ငန်း အစီအစဉ်များအားဖော်ပြပါ။

အဆင့်	ကျေးရွာအတွက် ဦးစားပေး ဖွံ့ဖြိုးတိုးတက်မှု လုပ်ငန်းစဉ်များ	အဆိုပြုသူ (အမျိုးသားများ/အမျိုးသမီးများ/အမျိုးသား+အမျိုးသမီး)	အခန်းကဏ္ဍ
၁	ဆိုင်ကယ် ဝင်ရွက်	က	ကိုယ်ပိုင်အသက်မွေးဝမ်းကျောင်း
၂	ဝေတိုး နှင့် သစ်သားသစ်	က၊ ဝ	မွေးမြူရေး
၃	ချေးငွေ		
၄	စိုက်ပျိုး နည်းစနစ်	က၊ ဝ	စိုက်ပျိုးရေး
၅	ဟိုက်ဒရို ဖြေစနစ်	က၊ ဝ	မွေးမြူရေး
၆	ဓာတ်ခြေသွေးအသုံးပြုစနစ်	က၊ ဝ	စိုက်ပျိုးရေး
၇			
၈			
၉			
၁၀			

ဥက္ကဋ္ဌ၊ ကျေးရွာစီမံကိန်းအထောက်အကူပြုကော်မတီမှ အတည်ပြုသည်။

အမည် ဦးခိုင်ဝင်း လက်မှတ် [Signature] နေ့စွဲ ၂၅.၁၀.၂၀၁၇



၁၂။ ပုံစံ ၈-၄။ ကျေးရွာအုပ်စုစီမံကိန်းလုပ်ငန်းခွဲရွေးချယ်ခြင်းပုံစံ

ပုံစံ - ၈ - ၄ ကျေးရွာအုပ်စုစီမံကိန်းလုပ်ငန်းခွဲရွေးချယ်ခြင်းပုံစံ (Form PC 4)

လမ်းညွှန်ချက်၊ စီမံကိန်းလုပ်ငန်းခွဲရွေးချယ်မှုအစည်းအဝေးပြီးနောက်တွင် ကျေးရွာအုပ်စုမှ CF/TF တို့၏ အကူအညီရယူ၍ ကျေးရွာစီမံကိန်းကော်မတီမှ လက်မှတ်ရေးထိုးပြီး အဆိုပါပုံစံအား ပြည့်စုံအောင်ပြည့်သွင်းရမည်။ ဤပုံစံအား ပြည့်စုံစွာဖြည့်သွင်းပြီးပါက ကျေးရွာအုပ်စုမှ မြို့တိုင်းတာဝန်ခံချက်တွင် TPIC သို့ ယေးစိုက်ရေးအတွက် နောက်ဆက်တွဲအဖြစ် ထားရှိရမည်။ CF မှ ကျေးရွာတာဝန်ရွာချင်းစီ၏ စီမံကိန်းလုပ်ငန်းခွဲဆိုင်ရာ အချက်အလက်များကို MIS သို့ ထည့်သွင်းရမည်။ (ယခုနစ်စီမံကိန်းလုပ်ငန်းခွဲ လုပ်ကိုင်သော ကျေးရွာများ မပါဝင်ပါ။)

ကျေးရွာစည်းရုံးရေးမှူး/ဝန်ထမ်းအမည် ဒ်ဦး ဖြိုး ဖြိုး ဖြိုး ယုဒစာစင်

နေ့စွဲ ၂၀၂၄. ၁၀. ၂၀ ၂၀၂၄

ပြည်နယ်/တိုင်း ခက်လွင်၊ သို့မဟုတ် မြို့နယ် မင်းလစု၊ ကျေးရွာအုပ်စု မင်းလစု

စက်ဝန်းအားအမှတ်ခြစ်ပေးပါ။ (✓) ဝက်ဝန်း(၁) ဝက်ဝန်း(၂) ဝက်ဝန်း(၃) ဝက်ဝန်း(၄) ဝက်ဝန်း(၅)

ကျေးရွာအမည်	ဆောင်ရွက်မည့် လုပ်ငန်းများ	အတိုင်းအတာ	ခန့်မှန်း တိုက်ရိုက် အကျိုးခံစားခွင့် ရှိသူများ	အဆိုပြုထင်ပြုသူ	စီမံကိန်းမှ ထည့်သွင်းမှု	ခန့်မှန်းကုန်ကျစရိတ်		စုစုပေါင်း
						ကျေးရွာမှ ထည့်သွင်းမှု	အခြားထည့်သွင်းမှု (ခေါ်ပြုပါ)	
ခင်လောင်	ပွားစွန်းလွှဲ၊ ကရင်အခြေအနေ	1400' x 23' x 1'	၂၄၇	<input type="checkbox"/> ကျား <input type="checkbox"/> မ <input checked="" type="checkbox"/> ကျား+မ	၄၅၀၀၀၀၀/-	-	-	-
ရုလ	ပွားစွန်းလွှဲ၊ ကရင်အခြေအနေ	4200' x 10' x 9'	၄၂၂	<input type="checkbox"/> ကျား <input type="checkbox"/> မ <input checked="" type="checkbox"/> ကျား+မ	၅၅၀၀၀၀၀/-	-	-	-
လွှဲလွှဲ-ပင်သာ	ပွားစွန်းလွှဲ၊ ကရင်အခြေအနေ	1300' x 9' x 1'	၄၅၃	<input type="checkbox"/> ကျား <input type="checkbox"/> မ <input checked="" type="checkbox"/> ကျား+မ	၄၅၀၀၀၀၀/-	-	-	-
ကပ္ပနွါတ်	ပွားစွန်းလွှဲ၊ ကရင်အခြေအနေ	1900' x 3' x 1'	၃၂၁	<input type="checkbox"/> ကျား <input type="checkbox"/> မ <input checked="" type="checkbox"/> ကျား+မ	၅၅၀၀၀၀၀/-	-	-	-

ရာထူး ကျေးရွာအုပ်စု စီမံကိန်းကော်မတီ ဥက္ကဋ္ဌ အမည် လက်မှတ် ရက်စွဲ

ဒ်ဦးဖော်စင် ၂၀၂၄. ၁၀. ၂၀ ၂၀၂၄





၁၃။ အစည်းအဝေးမှတ်တမ်းများ



လူထုဗဟိုပြုစီမံကိန်း

စစ်ကိုင်းဒေသကြီး၊ ပင်လည်ဘူးမြို့နယ်

ကျေးရွာအစည်းအဝေးမှတ်တမ်း

ကျေးရွာ	..... မြို့နယ် မင်္ဂလာ
ကျေးရွာအုပ်စု	..... ခင်စား
အစည်းအဝေးပြုလုပ်သည့်နေရာ	..... ဓမ္မရုံ
အစည်းအဝေးပြုလုပ်သည့်နေ့ရက်	..... ၂၀.၁၁.၁၀.၁၇
အစည်းအဝေးပြုလုပ်သည့် အကြောင်းအရာ	..... ထိုနေ့ညွှန်အင်္ဂါရပ်၊ ပဏာမ၊ မိတ်ဆက်၊ မိတ်ဆက်၊ အစည်းအဝေး

အစည်းအဝေးတက်ရောက်သူဦးရေ။ ။ ကျား( ၂၉ )ဦး၊ မ( ၂၅ )ဦး = ( ၅၄ )ဦး ရည်ညွှန်းချက်။ ဆွေးနွေးချက်၊ ဆုံးဖြတ်ချက်၊ သဘောတူညီချက်၊ မှတ်တမ်းတင်သူ ပါဝင်ရမည်။

ဆွေး နွေး ချက်

ဒဂစည်း၊ မလေး၊ ဝေ၊ လှုပ်၊ မည်၊ ဘဝိကစဉ်မြှား၊ ကိုလူထုစည်းရုံးရေး၊ များ ၅  
 ၅၆၊ ၆၆၊ ၆၆၊ ။ ကျေးရွာခေါင်းဆောင် ၅ ဘဗွင်၊ မဗ္ဗာစကား၊ ၆၆၊ ၆၆၊ ၆၆၊  
 လူထုစည်းရုံးရေး၊ များ ၅ ဝိမံကိန်း၊ အဖွဲ့ဝင်၊ မိတ်ဆက် ၆၆၊ ၅၆၊ ၆၆၊ ၆၆၊  
 ဂျယ်ဂျယ်ချက်၊ မိတ်ဆက်၊ ဝေ၊ လှုပ်၊ ၇၆၆၊ ဂျယ်ဂျယ်ချက်အား ၅၆  
 ၆၆၊ ၆၆၊ လူထုပေးပို့ ဝေ၊ ၆၆၊ ဘဝိကစည်း၊ အဖွဲ့ဝင်၊ မကောင်အစည်း  
 ဖော်မည်၊ မဗ္ဗာစည်း၊ ။ အကောင်အစည် ဖော်မည်၊ မျိုးပင်၊ ဝိမံ ကိန်း၊ ကာက  
 ကျား၊ မရေး၊ ကာကဏ္ဍ ၅၆၊ ၆၆၊ မဗ္ဗာစည်းရုံးရေး၊ များ ၅  
 ၅၆၊ ၆၆၊ ၆၆၊ ။ ဝိမံ ကိန်း၊ စကောဉ်၊ အဖွဲ့ဝင်၊ ၆၆၊ ၆၆၊ ၆၆၊  
 ၅၆၊ ၆၆၊ ရှာကိရှိ ခေယော စကောဉ်၊ အဖွဲ့ဝင် ၅၆၊ မဆင်၊ များ၊ ကျေး  
 ရွာ လူထု အား မေး ဖြစ်၊ ဆွေး နွေး ၆၆၊ ။ ဝိမံ ကိန်း၊ ကွေ့မခိက ပါဝင်သူများ  
 ၅၆၊ မခိကစကောဉ် များ၊ မား ၅၆၊ ၆၆၊ ၆၆၊ ။ အကာမာကွေ့ပိုင်၊ ဆိုင်ကျား၊  
 လည်ပတ်၊ ၆၆၊ ၆၆၊ ဘဝိကစည်းရုံးရေး၊ ကို ၅၆၊ ၆၆၊ ၆၆၊ ကျေးရွာ စောမာ  
 ဝေ၊ ၆၆၊ ။ ကျေးရွာကွေ့ပိုင်လည်း ကျေးရွာ လူထု သဘောတူ ညီချက် ၆၆



ကျွန်ုပ်တို့သည် ဖခင်သမီး စေတနာတော်ထမ်း၊ အရေးအခင်းမိမိကတော်ကျော်  
ပွန် ဘေးဒုက္ခ၊ ဆေးဝါးပေးခြင်း။

ဆုံးအောင်ချက်

စေတနာတော်ထမ်းက၊ ဤကန်ရွာကျေးရွာအတွင်းတွင် ဖခင်  
မိမိတို့၊ ဗုဒ္ဓ၊ အသိပညာတော်ကို ကျွန်ုပ်တို့အား ပေးအပ်ခြင်း  
အကဲအတွက်များ၊ ဗုဒ္ဓ၊ အကဲအတွက်၊ သဘာဝပတ်ဝန်းကျင်က  
အကဲအတွက်များကို အခြေခံ၍ ဖခင်  
ပညာပေး၊ ဖခင်ထံမှ၊ အခြေခံအားကိုးအားဖြင့် ရေးဆွဲထားခြင်း။

သဘောတူညီချက်

စေတနာတော်ထမ်း၊ အရေးအခင်းကျေးဇူးလူမှု ဗုဒ္ဓသဘောတူညီချက်နှင့်  
ကျွန်ုပ်တို့အား အားပေးသော သဘောတူညီချက်များကို အခြေခံ၍၊ မိမိတို့  
ဗုဒ္ဓ၊ ပညာပေးသော သဘောတူညီချက်များကို အခြေခံ၍၊ သဘောတူညီချက်များကို  
ကျွန်ုပ်တို့အား ပေးအပ်ခြင်း၊ လူမှုပတ်ဝန်းကျင်ကို ပညာပေး  
ပေးအပ်ခြင်း၊ ဗုဒ္ဓ၊ သဘောတူညီချက်များကို အခြေခံ၍၊ အားပေး  
ဖခင်သဘောတူညီချက်၊ အခြေခံ၊ အခြေခံ။

ဗုဒ္ဓဘာသာ၊ ဝင်



လူထုဗဟိုပြုစီမံကိန်း

စစ်ကိုင်းဒေသကြီး၊ ပင်လည်ဘူးမြို့နယ်

ကျေးရွာအစည်းအဝေးမှတ်တမ်း

ကျေးရွာ ..... ကျွန်းပင်ရွာ.....  
 ကျေးရွာအုပ်စု ..... မင်္ဂလာဒုံ.....  
 အစည်းအဝေးပြုလုပ်သည့်နေရာ ..... ရွှေဘို.....  
 အစည်းအဝေးပြုလုပ်သည့်နေ့ရက် ..... ၂၅.၁၀.၂၀၁၇.....  
 အစည်းအဝေးပြုလုပ်သည့် အကြောင်းအရာ ..... မ.လ.စ.ဖွဲ့.ဖွဲ့.ဆက်တိုက်. ဖွဲ့စည်းပေးကမ်းခြင်း. ကျေးရွာအစည်း  
 ..... ဖွဲ့စည်းခြင်းနှင့် ပူးပေါင်းဆောင်ရွက်ခြင်း

အစည်းအဝေးတက်ရောက်သူဦးရေ။ ။ ကျား( ၂၉ )ဦး၊ မ( ၂၅ )ဦး = ( ၅၄ )ဦး  
ရည်ညွှန်းချက်။ ဆွေးနွေးချက်၊ ဆုံးဖြတ်ချက်၊ သဘောတူညီချက်၊ မှတ်တမ်းတင်သူ ပါဝင်ရမည်။

ဆွေးနွေးချက်

လူထုဗဟိုပြုစီမံကိန်းနှင့် ကျေးရွာဦးစီးဌာန၊ ကျေးရွာအစည်းအဝေးမှတ်တမ်း ပုံစံကို ဖြည့်စွက်ခြင်း  
 ကျေးရွာအစည်းအဝေးမှတ်တမ်း ပုံစံကို အသုံးပြုရန်နှင့် ကျေးရွာအစည်းအဝေးမှတ်တမ်း ပုံစံကို ဖြည့်စွက်ခြင်း  
 ကျေးရွာအစည်းအဝေးမှတ်တမ်း ပုံစံကို အသုံးပြုရန်နှင့် ကျေးရွာအစည်းအဝေးမှတ်တမ်း ပုံစံကို ဖြည့်စွက်ခြင်း  
 ကျေးရွာအစည်းအဝေးမှတ်တမ်း ပုံစံကို အသုံးပြုရန်နှင့် ကျေးရွာအစည်းအဝေးမှတ်တမ်း ပုံစံကို ဖြည့်စွက်ခြင်း  
 ကျေးရွာအစည်းအဝေးမှတ်တမ်း ပုံစံကို အသုံးပြုရန်နှင့် ကျေးရွာအစည်းအဝေးမှတ်တမ်း ပုံစံကို ဖြည့်စွက်ခြင်း  
 ကျေးရွာအစည်းအဝေးမှတ်တမ်း ပုံစံကို အသုံးပြုရန်နှင့် ကျေးရွာအစည်းအဝေးမှတ်တမ်း ပုံစံကို ဖြည့်စွက်ခြင်း  
 ကျေးရွာအစည်းအဝေးမှတ်တမ်း ပုံစံကို အသုံးပြုရန်နှင့် ကျေးရွာအစည်းအဝေးမှတ်တမ်း ပုံစံကို ဖြည့်စွက်ခြင်း  
 ကျေးရွာအစည်းအဝေးမှတ်တမ်း ပုံစံကို အသုံးပြုရန်နှင့် ကျေးရွာအစည်းအဝေးမှတ်တမ်း ပုံစံကို ဖြည့်စွက်ခြင်း



ဆုံးထုတ်ချက်

----- x -----

မာဂြိုဟ်အား သောဏ်မာဝစ်များ နေမှ ဖြစ်ပေါ်ပေါက်ပေါက်  
 ရှေး ဘဝကတစ်ကြိမ်သာ ပေါင်းဆုံပွားများ၍ ပေါက်ပွားသည်  
 မည်သို့ပင် ဆက်လက်ပွားများပါက ဆုံပွား၍ ဖြစ်ပေါက်ပွားသည်  
 မည်သို့ပင် ဆုံပွားသည်နှင့် ဆုံပွားသည်ကို ခွဲခြားကာ ဖြစ်ပေါ်ပွားပွား  
 ဖြစ်ပွားသည်

သဘောတူညီချက်

----- x -----

ကျွန်ုပ်တို့ သဘောတူညီချက်အရ ခြားနားခြင်း ဖြစ်ပေါ်ပွားပွား  
 ဖြစ်ပွားခြင်း ဖြစ်ပေါ်ပွားခြင်း ဖြစ်ပွားခြင်း ဖြစ်ပွားခြင်း

၁) နေပြည်တော်

၂) ရန်ကင်း (တောင်ပိုင်း)

၃) မန္တလေးတိုင်းဒေသကြီး

၄) မြောက်ပိုင်းဒေသ

ယခုဖြစ်ပေါ်နေသော အခြေအနေအထားတွင် မြောက်ပိုင်းဒေသ  
 ကို ဆေးကုသရန် ခပ် ဖြစ်ပါသည်။



၁၄။ ကဏ္ဍအလိုက်ဦးစားပေးဖွံ့ဖြိုးရေးလုပ်ငန်းစဉ်အနှစ်ချုပ်

ကျွန်းပင်သာကျေးရွာ

နောက်ဆက်တွဲ (၄) မြားနားသောအပိုင်းများအတွက် ဦးစားပေးဖွံ့ဖြိုးရေးလုပ်ငန်းစဉ် အနှစ်ချုပ်

မူရင်းသည် VPSC တွင်ထားရှိရပါမည်။ အခြားဌာနများနှင့် ညှိနှိုင်းရန်အတွက် မိတ္ထူအေး TPIC သို့ပို့ရပါမည်။ MIS data အနေဖြင့် သွင်းရန်မလိုအပ်ပါ။

	အဆင့်	လုပ်ငန်း	မည်သူဦးစားပေးလဲ	ကျေးရွာမှတာဝန်ခံသူ (သို့)အုပ်စု	ပြင်ပမှမည်သူ ထောက်ပံ့မလဲ
အခြေခံအထောက်အပံ့	၁	စာသင်ကျောင်း ၁၀၀၀	<input checked="" type="checkbox"/> ကျား <input type="checkbox"/> မ		
	၂	ကျေးရွာအစည်း	<input checked="" type="checkbox"/> ကျား <input type="checkbox"/> မ		
	၃	ကျေးရွာ (အိမ်ထောင်စု)	<input checked="" type="checkbox"/> ကျား <input type="checkbox"/> မ		
	၄	ကျေးရွာအစည်း	<input checked="" type="checkbox"/> ကျား <input type="checkbox"/> မ		
	၅	ကျေးရွာအစည်း	<input checked="" type="checkbox"/> ကျား <input type="checkbox"/> မ		
	၆		<input type="checkbox"/> ကျား <input type="checkbox"/> မ		
	၇		<input type="checkbox"/> ကျား <input type="checkbox"/> မ		
	၈		<input type="checkbox"/> ကျား <input type="checkbox"/> မ		
အထောက်အပံ့ပေးသောကျေးရွာအစည်းများ	၁	ကျေးရွာအစည်း	<input checked="" type="checkbox"/> ကျား <input type="checkbox"/> မ		
	၂	ကျေးရွာအစည်း	<input checked="" type="checkbox"/> ကျား <input type="checkbox"/> မ		
	၃	ကျေးရွာအစည်း	<input checked="" type="checkbox"/> ကျား <input type="checkbox"/> မ		
	၄	ကျေးရွာအစည်း	<input checked="" type="checkbox"/> ကျား <input type="checkbox"/> မ		
	၅	ကျေးရွာအစည်း	<input checked="" type="checkbox"/> ကျား <input type="checkbox"/> မ		
	၆		<input type="checkbox"/> ကျား <input type="checkbox"/> မ		
	၇		<input type="checkbox"/> ကျား <input type="checkbox"/> မ		
	၈		<input type="checkbox"/> ကျား <input type="checkbox"/> မ		



ကျန်းမာရေးနှင့်အထာရ		တက္ကသိုလ်		အခြား	
၀					
၂					
၃					
၄					
၅					
၆					
၇					
၈					
၀	ခုပို့ကျောင်း				
၂					
၃					
၄					
၅					
၆					
၇					
၈					
၀					
၂					
၃					
၄					
၅					
၆					
၇					