



ပြည်ထောင်စုမြန်မာနိုင်ငံတော်အစိုးရ
 စိုက်ပျိုးရေး၊ မွေးမြူရေးနှင့် ဆည်မြောင်းဝန်ကြီးဌာ
 ကျေးလက်ဒေသဖွံ့ဖြိုးတိုးတက်ရေးဦးစီးဌာန

National Community Driven Development Project
 လူထုဖွံ့ဖြိုးမှုအစီအစဉ်၊ လှိုင်းဘွဲ့မြို့နယ်

ကျေးရွာဖွံ့ဖြိုးရေးအစီအစဉ်



မြလေးကျေးရွာအုပ်စု
 ကျွန်းထိပ်ရွာလေးကျေးရွာ

မာတိကာ

<u>စဉ်</u>	<u>အကြောင်းအရာ</u>	<u>စာမျက်နှာ</u>
၁။	လှိုင်းဘွဲ့မြို့နယ်အခြေပြမြေပုံ	၁
၂။	ကျေးရွာမြေပုံ (တည်နေရာ)	၂
၃။	အုပ်စုတွင်ပါဝင်သော ကျေးရွာများစာရင်း	၃
၄။	ကျေးရွာအခြေခံအချက်အလက်များ (ကျေးရွာသမိုင်းကြောင်း)	၄
၅။	လူထုပူးပေါင်းပါဝင်သော လူမှုဆန်းစစ်ခြင်းနှင့် အကဲဖြတ်ခြင်း လုပ်ငန်းစဉ် (PSA/PRA) အကျဉ်းချုပ်ဇယား	၅
၆။	ကျေးရွာဖွံ့ဖြိုးရေးအစီအစဉ်အတွက်အသုံးပြုခဲ့သော PRA tools တစ်ခုချင်းစီအတွက် သုံးသတ်ချက်များ	
	၁။ ကျေးရွာလူမှုရေးနှင့်အရင်းအမြစ်ပြမြေပုံ (Social Map)	၆-၇
	၂။ ရာသီခွင်ပြပြကွဲဒီဇိုင်း (Seasonal Cleander)	၈-၉
	၃။ ဥစ္စာနေကြွယ်ဝမှုပြဇယား (Wealth Ranking)	၁၀-၁၁
	၄။ ကျား၊မ ပင့်ကူအိမ်သုံးသပ်ခြင်း (Cob Web)	၁၂-၁၃
	၅။ အရင်းအမြစ်အသုံးချမှုပုံစံပြဇယား (Asset Mapping)	၁၄-၁၆
	၆။ အဖွဲ့အစည်းချိတ်ဆက်မှုပြဇယား (Veen Diagram).....	၁၇-၁၈
၇။	ကော်မတီဝင်များရွေးချယ်ခြင်းနှင့် ကျေးရွာဖွံ့ဖြိုးရေးအစီအစဉ် ဆောင်ရွက်မှုမှတ်တမ်း	၁၉
၈။	ကျေးရွာအချက်အလက်များ (PC 1)	၂၀-၂၃
၉။	စီမံကိန်းစက်ဝန်းအချိန်ဇယား (PC 2)	၂၄
၁၀။	ကျေးရွာဖွံ့ဖြိုးရေးဦးစားပေးအစီအစဉ် (PC 3)	၂၅-၂၈
၁၁။	အစည်းဝေးမှတ်တမ်းများ	၂၉-၃၀
၁၂။	ကဏ္ဍအလိုက်ဦးစားပေးဖွံ့ဖြိုးရေးလုပ်ငန်းစဉ်များ	၃၁

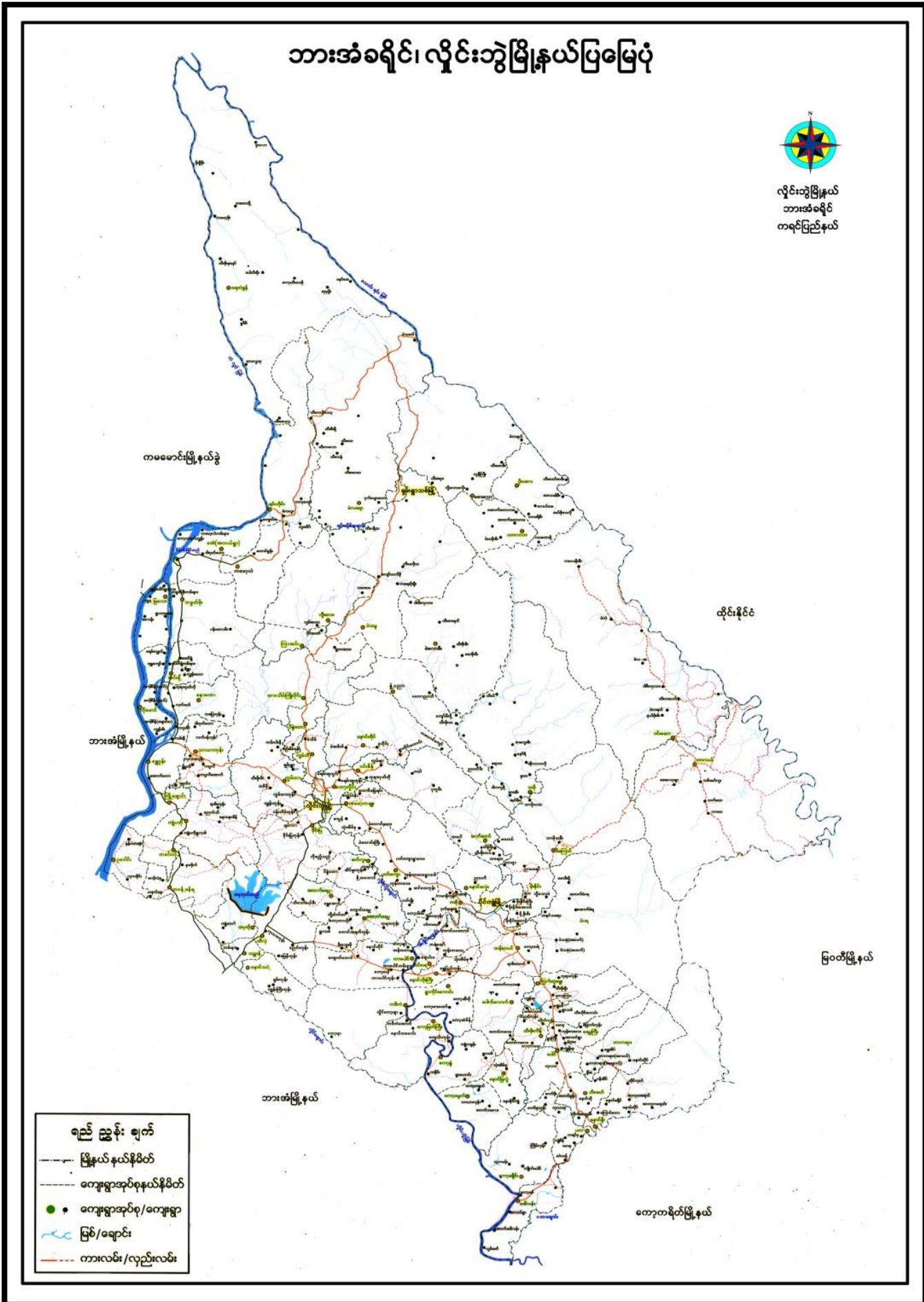

၂။ ကျေးရွာမြေပုံ (တည်နေရာ)

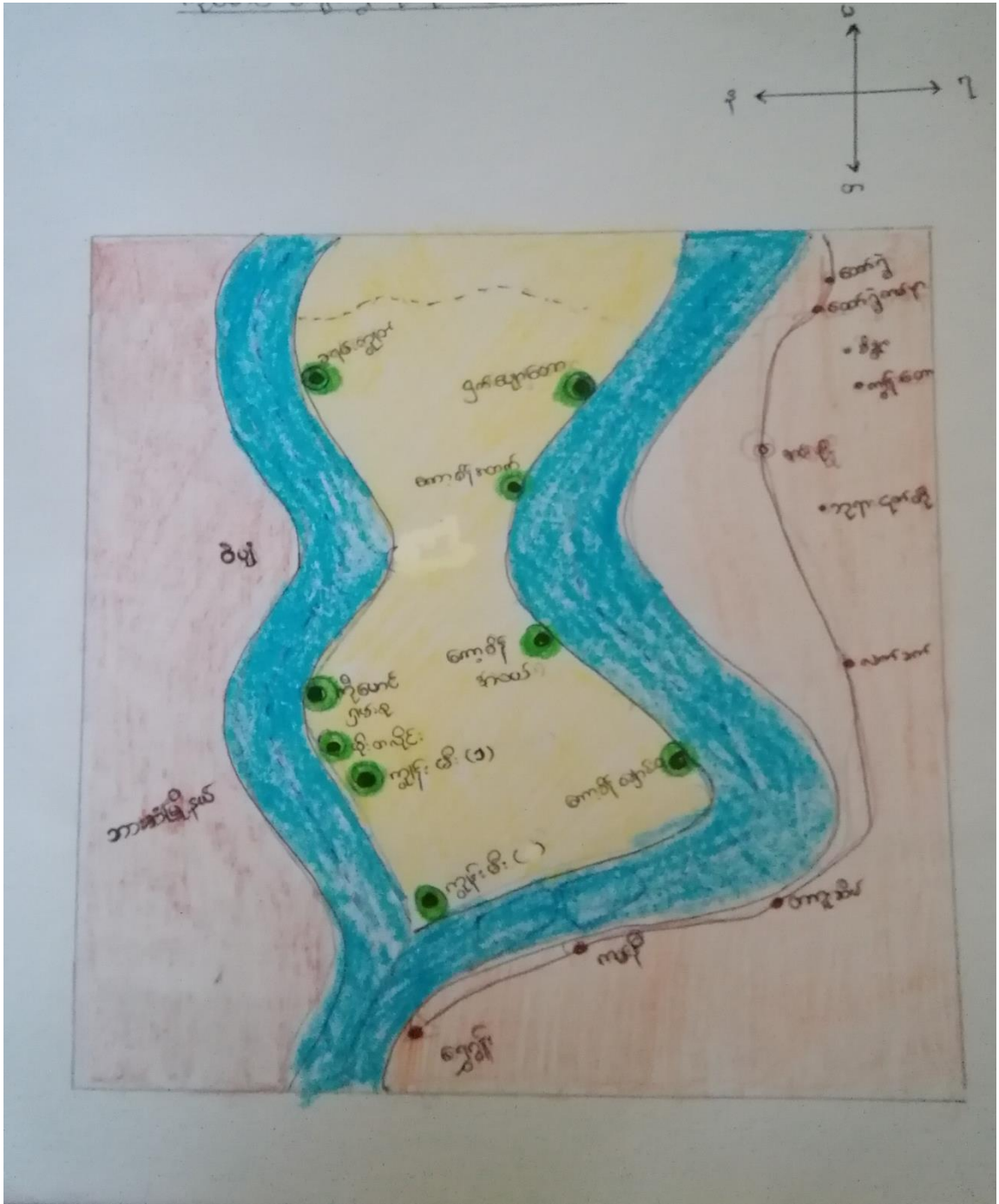

၃။ အုပ်စုတွင်ပါဝင်သော ကျေးရွာများစာရင်း

- ၁။ ရွာသာအေး
- ၂။ နန်းအေးချမ်းသာ
- ၃။ ပြည်အေး
- ၄။ ကျွန်းထိပ်လေး
- ၅။ ကျွန်းထိပ်ရွာကြီး
- ၆။ အလန်းလေး
- ၇။ အလန်းကြီး

၄။ ကျေးရွာအခြေခံအချက်အလက်များ (ကျေးရွာသမိုင်းကြောင်း)

ကျေးရွာအခြေခံအချက်အလက်များ
ကျေးရွာအခြေခံအချက်အလက်များ
ကျေးရွာအခြေခံအချက်အလက်များ
ကျေးရွာအခြေခံအချက်အလက်များ
ကျေးရွာအခြေခံအချက်အလက်များ
ကျေးရွာအခြေခံအချက်အလက်များ
ကျေးရွာအခြေခံအချက်အလက်များ
ကျေးရွာအခြေခံအချက်အလက်များ
ကျေးရွာအခြေခံအချက်အလက်များ
ကျေးရွာအခြေခံအချက်အလက်များ

၅။ လူထုပူးပေါင်းပါဝင်သော လူမှုဆန်းစစ်ခြင်းနှင့် အကဲဖြတ်ခြင်းလုပ်ငန်းစဉ် အကျဉ်းချုပ်ဇယား

လူထုပူးပေါင်းပါဝင်ခြင်း

လူမှုဆန်းစစ်ချက် (FRA) နှင့် ဘက်စုံခံစားမှု အချက်အလက်များ

ကျေးရွာအစည်း - ကျိုင်းတုံမြို့နယ်

ကျေးရွာအစည်း - ဇွဲး

စဉ်	အွေးကောက် စဉ်စာ ရက်စွဲ	အကြောင်းအရာများ	အွေးကောက် စဉ်စာအရ အရေအတွက်		ပါဝင်စား သူအရေ အတွက်
			ကျား	မ	
၁။		လူမှုအရင်းအမြစ် ဖြစ်ပေါ်မှုနှင့် ဆန်းစစ် ချက်များ	၇	၁၃	၂၀
၂။		ဥပဒေအကျိုးပြုမှု အဆင့် ဘက်စုံ ဖြင့် နှင့် ဆန်းစစ်ချက်များ	၇	၁၁	၁၈
၃။		ကျေးရွာအစည်းအရင်း အဖြစ်နှင့် ပိုမိုဆိုင်ရာ များအား ဘုံစွဲနှင့် စီမံခန့်ခွဲမှုအ ပေါ်သို့ ဘက်စုံဖြင့် ဆန်းစစ်ခြင်းများ	၇	၁၁	၁၈
၄။		ရာသီခွင် ဖြစ်ပွား နှင့် ရော့ဆွဲ ဖြစ်ပွား ဆန်းစစ်ချက်များ	၇	၁၃	၂၀
၅။		ပင်လယ်အိမ် ဘုံစွဲ ဖြစ်ပွား နှင့် ဆန်းစစ်ချက်များ	၁၄	၂၄	၃၈
၆။		မင်းပုံစံ (ကျေးရွာအစည်း ဖြစ်ပွား အဖွဲ့ အစည်းများ (ဆိုင်ဆက်မှု ဖြစ်ပွား) ဆန်းစစ်ချက်များ	၇	၁၁	၁၈

၆။ ကျေးရွာဖွံ့ဖြိုးရေးအစီအစဉ်အတွက်အသုံးပြုခဲ့သော PRA tools တစ်ခုချင်းစီအတွက် သုံးသတ်ချက်များ

၁။ ကျေးရွာလူမှုရေးနှင့်အရင်းအမြစ်ပြမြေပုံ(Social Map)

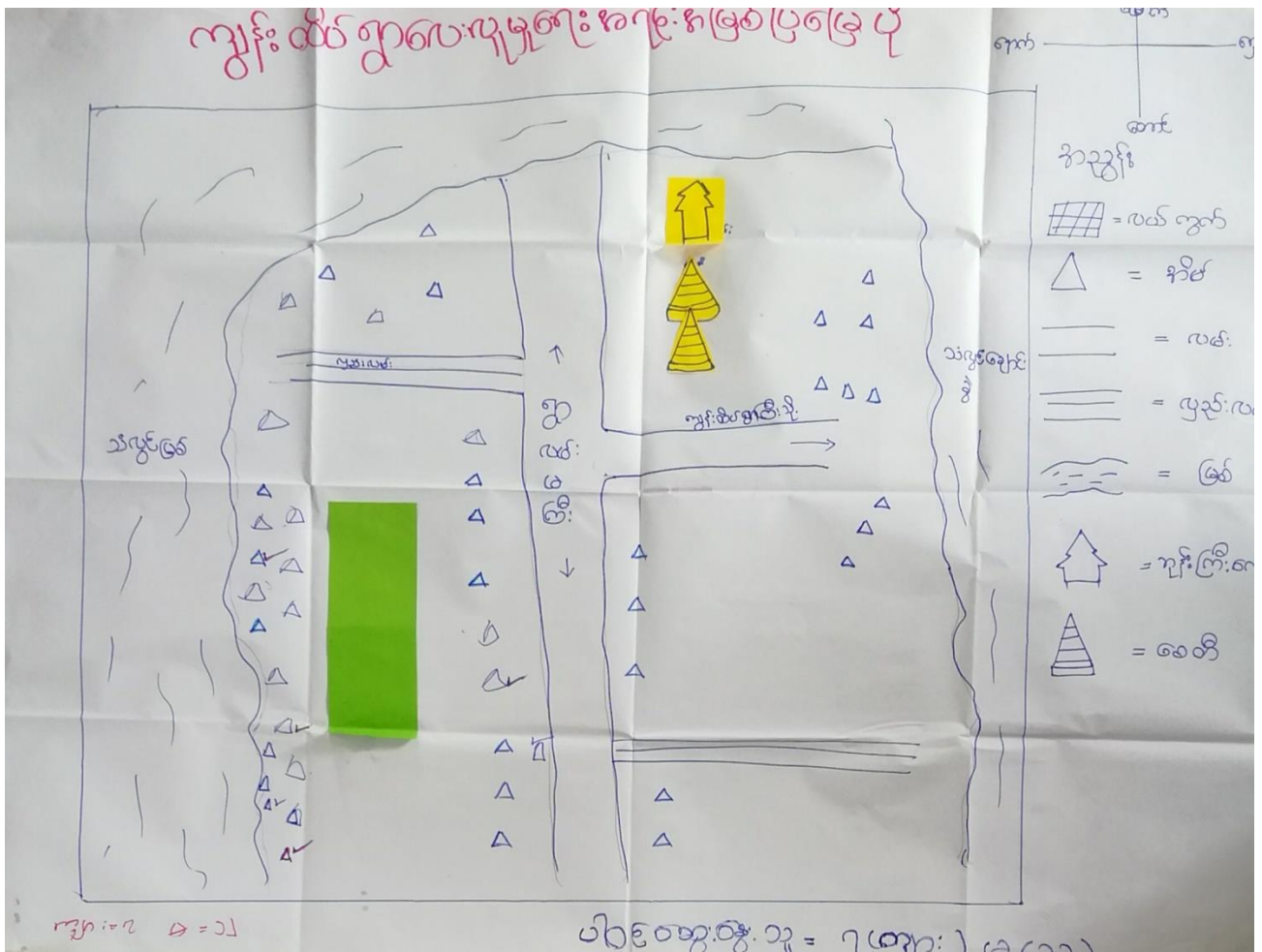

လူမှုရေး အရင်းအမြစ် ဗြူ ဖြေပုံ ဘုရားရှိခိုးခြင်း ဌာန အဖွဲ့အစည်း

ကျေးဇူး - ကျွန်းထိပ်ရွာစား

၀၃၉ - ၂၄၀၆၀၂၀၂၅

အုပ်စု - ဗြူစား

- ကျွန်းထိပ်ရွာစားကျေးဇူး အစီအစဉ်ပျဉ်းစား နယ် ၂၀၂၀ ခုနှစ် အထူး အထောက်အကူပြုပေးခြင်း အသေးစေ့ ဝမ်းကွဲအား နှစ်နှင့် အစီအစဉ်အထောက်အကူပြုပေးခြင်း ဖြစ်သည်။
- ရွာတွင်းလမ်းမကြီး သည် ဆိုးရွားချိန်တွင် ဆိုးဝါးဖြစ်ပြီး သွားလာရ အခက်ခဲမဖြစ်ပါ။
- ရွာတွင်းလမ်းမကြီးသည် ဆိုးရွားချိန်တွင် လမ်းမကောင်းသောကြောင့် သွားလာရ အခက်ခဲမဖြစ်ပါ။
- လွှတ်လမ်းမကောင်းပါ။
- ကျွန်းထိပ်ရွာစား ကျေးဇူးသည် အသေးကျောင်း မရှိရင် ကျွန်းထိပ်ရွာစား သို့ ကလေးများ ကျောင်းတက်ရ ဖြစ်ပါ။
- တစ်ရွာလုံး ခုနစ်စာသာ လိုက်လံကြသည်။
- တစ်ကျောင်းစီ သို့ သွားရောက်လုပ်ကိုင်ရန် အခက်ခဲ အကျဉ်း ရှိသည်။
- ကျွန်းထိပ်ရွာစား ကျေးဇူးကို လူမှုရေး အရင်း အမြစ် ဗြူ ဖြေပုံကို ဖြေဆိုခြင်း အားဖြင့် ထပ်မံ အသေးစေ့ တစ်စုကို အသေးကျောင်း တစ်ခု ထပ်မံ ဖြစ်စေရန် ရွာတွင်းလမ်းမ ရှာဖွေအားပေးရန် ဖြစ်သည်။

၂။ ရာသီခွင်ပြုပြင်မှု (Seasonal Cleander)

ရာသီခွင်ပြုပြင်မှု

ရာသီခွင်အမျိုးအစား	တံဆိပ်	လက်ဆွဲ	အဝတ်	ဝါဆို	ဝါခနဲ	မတ်လအတွက်	ဇူလိုင်လအတွက်	အောက်တိုဘာ	နိုဝင်ဘာ	ဧပြီလ	မေလ	ဇွန်လ	အခြား
အထွေထွေအရာ	တံဆိပ်	လက်ဆွဲ	အဝတ်	ဝါဆို	ဝါခနဲ	မတ်လအတွက်	ဇူလိုင်လအတွက်	အောက်တိုဘာ	နိုဝင်ဘာ	ဧပြီလ	မေလ	ဇွန်လ	အခြား
အထွေထွေအရာ	တံဆိပ်	လက်ဆွဲ	အဝတ်	ဝါဆို	ဝါခနဲ	မတ်လအတွက်	ဇူလိုင်လအတွက်	အောက်တိုဘာ	နိုဝင်ဘာ	ဧပြီလ	မေလ	ဇွန်လ	အခြား
အထွေထွေအရာ	တံဆိပ်	လက်ဆွဲ	အဝတ်	ဝါဆို	ဝါခနဲ	မတ်လအတွက်	ဇူလိုင်လအတွက်	အောက်တိုဘာ	နိုဝင်ဘာ	ဧပြီလ	မေလ	ဇွန်လ	အခြား
အထွေထွေအရာ	တံဆိပ်	လက်ဆွဲ	အဝတ်	ဝါဆို	ဝါခနဲ	မတ်လအတွက်	ဇူလိုင်လအတွက်	အောက်တိုဘာ	နိုဝင်ဘာ	ဧပြီလ	မေလ	ဇွန်လ	အခြား
အထွေထွေအရာ	တံဆိပ်	လက်ဆွဲ	အဝတ်	ဝါဆို	ဝါခနဲ	မတ်လအတွက်	ဇူလိုင်လအတွက်	အောက်တိုဘာ	နိုဝင်ဘာ	ဧပြီလ	မေလ	ဇွန်လ	အခြား
အထွေထွေအရာ	တံဆိပ်	လက်ဆွဲ	အဝတ်	ဝါဆို	ဝါခနဲ	မတ်လအတွက်	ဇူလိုင်လအတွက်	အောက်တိုဘာ	နိုဝင်ဘာ	ဧပြီလ	မေလ	ဇွန်လ	အခြား
အထွေထွေအရာ	တံဆိပ်	လက်ဆွဲ	အဝတ်	ဝါဆို	ဝါခနဲ	မတ်လအတွက်	ဇူလိုင်လအတွက်	အောက်တိုဘာ	နိုဝင်ဘာ	ဧပြီလ	မေလ	ဇွန်လ	အခြား
အထွေထွေအရာ	တံဆိပ်	လက်ဆွဲ	အဝတ်	ဝါဆို	ဝါခနဲ	မတ်လအတွက်	ဇူလိုင်လအတွက်	အောက်တိုဘာ	နိုဝင်ဘာ	ဧပြီလ	မေလ	ဇွန်လ	အခြား
အထွေထွေအရာ	တံဆိပ်	လက်ဆွဲ	အဝတ်	ဝါဆို	ဝါခနဲ	မတ်လအတွက်	ဇူလိုင်လအတွက်	အောက်တိုဘာ	နိုဝင်ဘာ	ဧပြီလ	မေလ	ဇွန်လ	အခြား

ပါဝင်အရာများ = ၇၂ (ကျား)
= ၁၃ (မ)

၇၀၀ ကျော် နေထိုင်မှု အခြေအနေအထားနှင့် အခြေအနေအထား

ကျေးရွာ - တွင်းတိုင်းကျေးရွာ

၈.၈ - ၂၀၂၀.၆.၂၀၁၇

ခရိုင် - မြစ်ဝကျွန်းပေါ်

- စားနပ်ရိက္ခာ၊ အထူးသဖြင့် စားနပ်ရိက္ခာနှင့် အခြေအနေအထား တွင် ပုံမှန်မရှိ။
- အခြေအနေအထား၊ စားနပ်ရိက္ခာ၊ အထူးသဖြင့် စားနပ်ရိက္ခာနှင့် အခြေအနေအထား စားနပ်ရိက္ခာ၊ အထူးသဖြင့် စားနပ်ရိက္ခာနှင့် အခြေအနေအထား
- ရွာကျေးရွာ အခြေအနေအထား၊ အထူးသဖြင့် စားနပ်ရိက္ခာနှင့် အခြေအနေအထား စားနပ်ရိက္ခာ၊ အထူးသဖြင့် စားနပ်ရိက္ခာနှင့် အခြေအနေအထား
- မြစ်ဝကျွန်းပေါ် အခြေအနေအထား၊ အထူးသဖြင့် စားနပ်ရိက္ခာနှင့် အခြေအနေအထား စားနပ်ရိက္ခာ၊ အထူးသဖြင့် စားနပ်ရိက္ခာနှင့် အခြေအနေအထား
- အခြေအနေအထား၊ အထူးသဖြင့် စားနပ်ရိက္ခာနှင့် အခြေအနေအထား စားနပ်ရိက္ခာ၊ အထူးသဖြင့် စားနပ်ရိက္ခာနှင့် အခြေအနေအထား
- အခြေအနေအထား၊ အထူးသဖြင့် စားနပ်ရိက္ခာနှင့် အခြေအနေအထား စားနပ်ရိက္ခာ၊ အထူးသဖြင့် စားနပ်ရိက္ခာနှင့် အခြေအနေအထား
- အခြေအနေအထား၊ အထူးသဖြင့် စားနပ်ရိက္ခာနှင့် အခြေအနေအထား စားနပ်ရိက္ခာ၊ အထူးသဖြင့် စားနပ်ရိက္ခာနှင့် အခြေအနေအထား

၃။ ဥစ္စာနေကြွယ်ဝမှုပြဇယား (Wealth Ranking)

ဗိုဇွာချုပ်ကြွယ်ဝမှုပြဇယား

အဆင့်	သတ်မှတ်ချက်	အိမ်ထောင်စုအရေအတွက်	ရာခိုင်နှုန်း
မြေယာမဲ့စားအုပ်စု	ဆိုဇိုကပ်၊ လယ်ထွန်ခက်၊ လယ်ယာအမြဲဇာ ၁၀ ဇာ၊ ပျဉ်းတောင်ခိမ်ကြီး၊ လက်ထော့ဖျိုး၊ ခက်ဗျေ	၁၀	၁၉%
အလယ်အလတ် အုပ်စု	လယ်ထွန်ခက်၊ ခက်ဗျေ၊ ပျဉ်းတောင်ခိမ်လယ်၊ ခက်ဘီး၊ လက်နှိပ်ပျိုး၊ လယ်မြေ ၄ ဇာ	၂၀	၃၆%
မြေယာပိုင်ဆိုင်မှု အုပ်စု	ကျားကမ်း၊ ဖက်လျိုးခိမ်၊ ခက်ဘီး၊ လယ်ဌား	၂၅	၄၅%
	စုစုပေါင်း	၅၅	၁၀၀%

ပါဏဇာအရေအတွက် = ၇ (ကျား)၊ ၁၁ (မ)

ဥစ္စာစာကြွယ်ဝမှု ဖြစ်ပေါ်လာသော ဆုံးဖြတ်ချက်နှင့်သုံးသပ်ခြင်း

ဒေ.စ - ၂၄.၆.၂၀၁၇

ကျေးဇူး - ကျွမ်းကျင်မှုစာမေးပွဲ

စုံစမ်းမှု - မြစ်

မေလစာမေးပွဲ - ကျွမ်းကျင်မှုစာမေးပွဲ၏ မေလစာမေးပွဲ အိမ်ထောင်စု သည် (၁၀) ဂရိတ်

(၁၉%) ဂရိတ် ပြုစုထားသည်။

အလယ်အလတ် - ကျွမ်းကျင်မှုစာမေးပွဲ၏ အလယ်အလတ် စုံစမ်းမှု သည် (၂၀) အိမ်
ထောင်စု ဂရိတ် (၃၆%) ဂရိတ်

မေလစာမေးပွဲ စုံစမ်းမှု - မေလစာမေးပွဲ၏ အိမ်ထောင်စုသည် (၂၅) ဂရိတ် အိမ်ထောင်စု
(၄၅) ဂရိတ်

ကျွမ်းကျင်မှုစာမေးပွဲ ဂရိတ် ဥစ္စာစာကြွယ်ဝမှုကို ကြည့်ခြင်းကားဖြင့် မေလစာမေးပွဲ
စာမေးပွဲသည် အများဆုံး ဖြစ်သည်ကို တွေ့ရပါသည်။ စီမံကိန်းအရင်းအမြစ်ကားဖြင့်
(လက်၊ တံတား) စသည် အခြား အစားအသုံး ပျားကို မေလစာမေးပွဲစာမေးပွဲများ
ပိုမားစား အလေးထားမည်ဖြစ်ပြီး အလုပ်အကိုင် အဖွဲ့အစည်း ဂရိတ် စံနှုန်းများကို
အာမည်။

၄။ ကျား၊မ ပင့်ကူအိမ်သုံးသပ်ခြင်း(Cob Web)

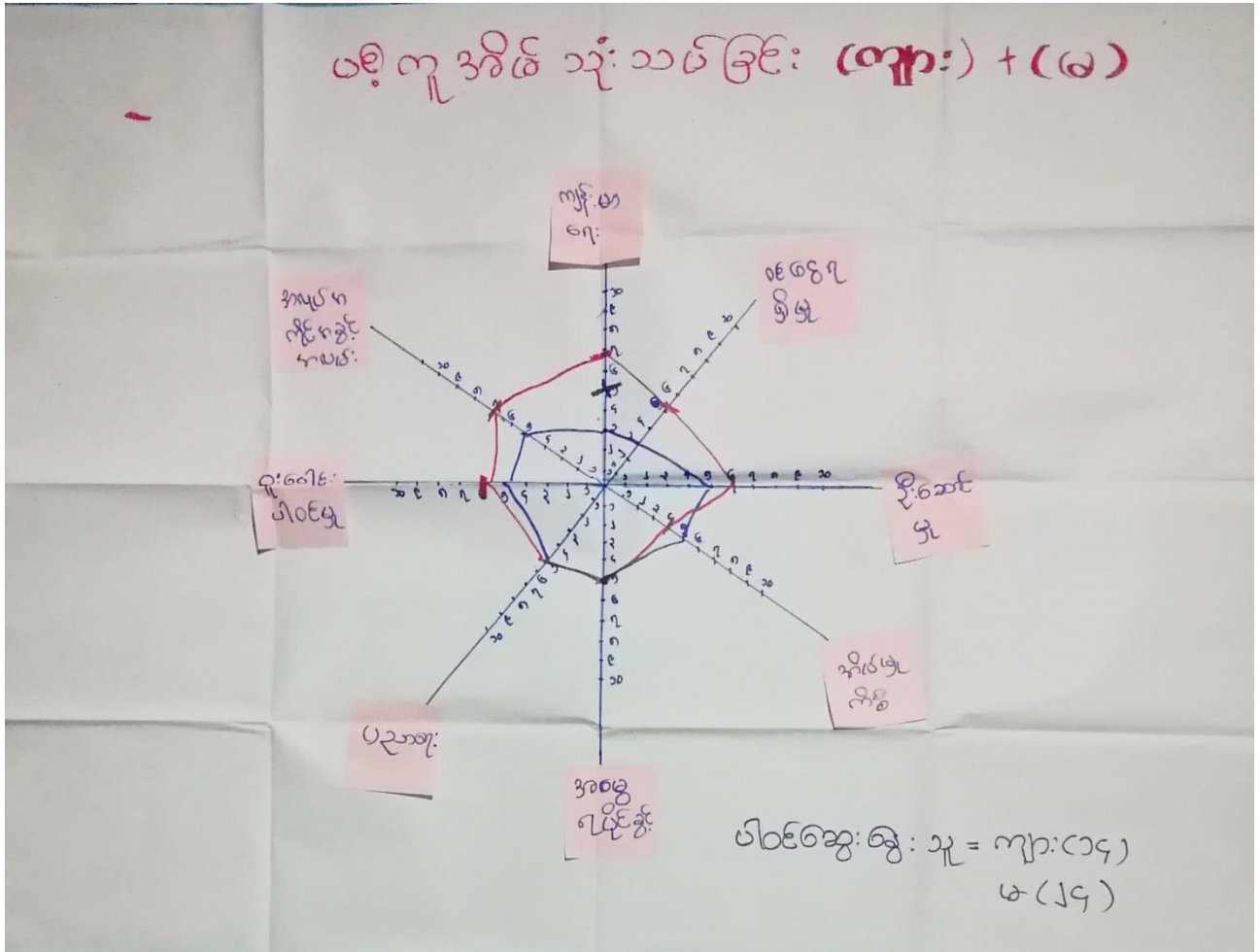

ဝင်ကူကိပ်သုံးသပ်ခြင်း ဥပဒေ ကျမ်းတမ်းများ

၅၇၅-၁၄.၆.၂၀၁၄

အုပ်စု - မြေး

ကျေးဇူး- ကျွန်ုပ်တို့ကလေး

- ကျွမ်းသမီး များသည် ဝင်ကူဂြိုဟ် ၊ အလုပ်ကိုင် နေထိုင်ရာမှာ အမှတ်ပုံပေးသည် ကိုတွေ့ရသည်။
- မူးပေါင်းမှု ၊ ဦးဆောင်မှု ၊ ဝဏ္ဏဇာ ၊ အစွဲအမူ ၊ အိမ်မှုစနစ် ၊ ကျွမ်းသမီးများ တို့သည် ကျွမ်းသမီးများ အခြေခံ ကျွမ်းသမီးများ ဥပဒေ တို့ကို ဖြစ်ပေါ်သည် ပညာရေး နှင့် နှစ်ခြင်းထားသည်ကို တွေ့ရပါသည်။
- ကျွမ်းသမီးများ အခြေခံ ကျွမ်းသမီးများ ၊ ဦးဆောင်မှု ဝင်ကူဂြိုဟ် ၊ အလုပ်ကိုင် မူးပေါင်းမှု တို့သည် ကျွမ်းသမီး များထက် အမှတ်ပုံပေးပေးသည်ကို တွေ့ရသည်။
- ဝဏ္ဏဇာ ၊ အစွဲအမူ နှင့် အခြေခံ ကျွမ်းသမီးများ ဥပဒေ ကျွမ်းသမီး တို့ကို တွေ့ရသည်။
- ကျွမ်းသမီး ကလေးများ ၊ ဝင်ကူကိပ် ကျား ၊ မ ပေါင်း၍ ကြည့်ခြင်းကား ဖြစ် ကျွမ်းသမီး ဥပဒေ ကျွမ်းသမီး ကွာခြားချက် တွေ့ရပါသည်။
- ကွာခြားခြင်း အကြောင်းအရာ ၊ အရင်းအမြစ် အထောက်အပံ့များ ဘာသာတရား ဥပဒေများ ၊ အစွဲအမူများ ၊ ကျွမ်းသမီး များ ကား ဝင်ကူကိပ် ဝင်ကူကိပ် ဖြစ်ပေါ်ခြင်းအကြောင်း ကျွမ်းသမီး များ ယုံကြည်မှု ကား နည်းစာဖြင့် ဖြစ်သည်။
- ကျွမ်းသမီး များသည် ကျွမ်းသမီး များ ယုံကြည်မှု ကွာခြားချက် အခြေခံ တိုးတက်လာ၍ ကျွမ်းသမီး ကား ပေးခြင်း ၊ ဝေပေးခြင်း ၊ လက်တွေ့ပေးခြင်းဖြင့် ယုံကြည်မှု တည်တံ့စေပေးရမည်။

၅။ အရင်းအမြစ်အသုံးချမှုပုံစံပြဇယား(Asset Mapping)

အရင်းအမြစ်အသုံးချမှုပုံစံပြဇယား

က	မ	က + မ
ဆိုင်ကယ်	အပူချိန် စက်	နွားလယ်
စက်ကိ.	TV	ကျွဲဆိပ်
စက်ပျော		အိုး၊ ထီး၊ ကျောင်း
လယ်		
ထော်လာဗျီ		

ပါဏ်အစားအလှဲသုံးစွဲမှု = ကျား၊ ကျွဲ၊
မ(၁၁)

အရင်းအမြစ်အဖြစ် အသုံးပြုနိုင်သည့် ဖြစ်ရမည့် အခြေအနေအထားများ

က

အင်အား

အင်အား

အင်အား

မ

အင်အား

TV

က + မ

အင်အား

အင်အား

အင်အား

အင်အား

အင်အား

အင်အား: (၇) + (၁၁) = (၁၈)

ကျင်းပခြင်း သုံးစွဲမှုနှင့် ထိန်းချုပ်မှု ဘဏ်ခံခြင်း ဌာန အဖွဲ့ဝင်များ

ကျေးဇူး - ကျွန်ုပ်တို့၏ ဂုဏ်ထူး

ရက်စွဲ - ၂၀၁၉ ခုနှစ် - ၁၄.၆.၂၀၁၉

ရက်စွဲ - ဇူလိုင်လ

- ကျွန်ုပ်တို့၏ ဂုဏ်ထူးကျေးဇူးတင်စာများကို အများစုပေးသော အဖွဲ့ဝင်များ ဖြစ်သည် (ဂုဏ်ထူး၊ ဂုဏ်ထူး၊ အဖွဲ့ဝင်၊ အဖွဲ့ဝင်၊ အဖွဲ့ဝင်၊ အဖွဲ့ဝင်) များရှိသည်။
- ကျေးဇူး အဖွဲ့ဝင်များကို အများစုပေးသော အဖွဲ့ဝင်များ ဖြစ်သည်။
- အဖွဲ့ဝင်များ၏ အဖွဲ့ဝင်များကို အဖွဲ့ဝင်များ ဖြစ်သည်။
- အဖွဲ့ဝင်များ၏ အဖွဲ့ဝင်များကို အဖွဲ့ဝင်များ ဖြစ်သည်။
- အဖွဲ့ဝင်များ၏ အဖွဲ့ဝင်များကို အဖွဲ့ဝင်များ ဖြစ်သည်။
- အဖွဲ့ဝင်များ၏ အဖွဲ့ဝင်များကို အဖွဲ့ဝင်များ ဖြစ်သည်။
- ကျွန်ုပ်တို့၏ ဂုဏ်ထူးကျေးဇူးတင်စာများကို အဖွဲ့ဝင်များ ဖြစ်သည်။

၆။ အဖွဲ့အစည်းချိတ်ဆက်မှုပြဇယား (Veen Diagram)

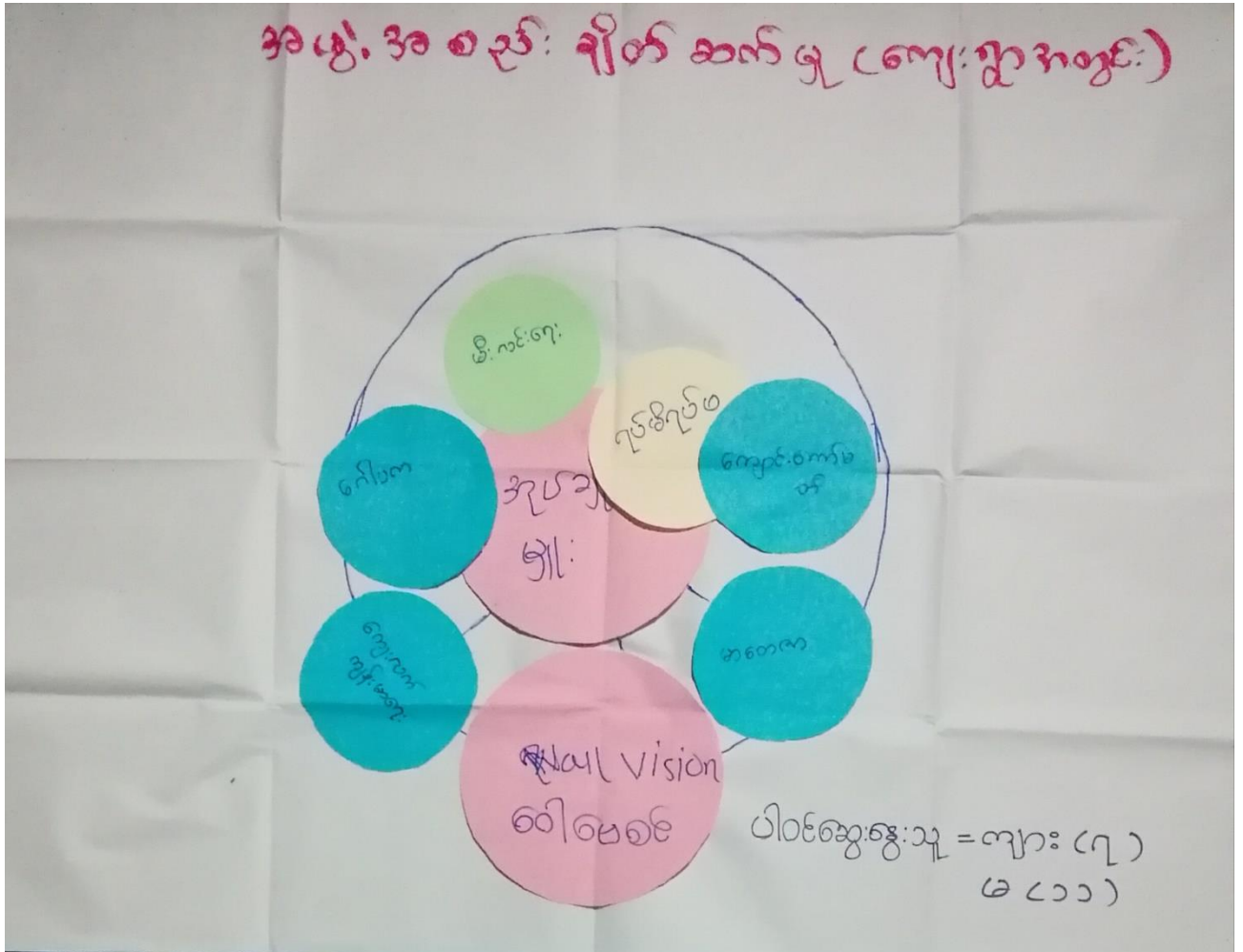

ကျေးဇူးတင် နှင့် ကျေးဇူးမြင်ပဲ ချိတ်ဆက်နေသော

ကမ္ဘာ့ကမ္ဘာ့ ဘိုးမိတ်ဒါး နှင့် ဘိုးဘယ်ဒါး

အုပ်စု - ဗြဟ္မာ:

ကျ.စွဲ - 14.6.2019

ကျေးဇူး - ကျွန်ုပ်တို့၏အား

- ကျေးဇူးတင် ဖြစ်သည်။ ထာဝရ ကမ္ဘာ့ကမ္ဘာ့သည် အုပ်ချုပ်ရေးများ ၊ ရပ်ဆိုင်းပေး ၊ ဂေါ်ယာ ၊ ဇီးလစ်ရေး ၊ ကျောဇာန်ကော်မတီကမ္ဘာ့တို့ရှိသည်။
- ကျေးဇူးမြင်ပဲ ကမ္ဘာ့ကမ္ဘာ့တင် Worldvision ၊ မာဒီတာ ၊ ကျေးလက်ကျေးဇူးများ ဖြစ်သည်။
- ကျေးဇူးအုပ်ချုပ်ရေးများသည် ကျေးဇူးတင် ဖြစ်ပြီး တစ်ဖက်က ကမ္ဘာ့ကမ္ဘာ့ဆောင် သည်။
- ဇီးလစ်ရေး ၊ ဂေါ်ယာ ကမ္ဘာ့သည် အုပ်ချုပ်ရေးများ ချိတ်ဆက်ပြီး ၊ ရပ်ဆိုင်းပေးကျောဇာန် ကော်မတီ ကမ္ဘာ့ နှင့် ချိတ်ဆက်သည်။
- ကျေးလက်ကျေးဇူး ၊ Wall vision ၊ မာဒီတာ မြင်ပဲ ကမ္ဘာ့ကမ္ဘာ့သည် ၊ များသည်အုပ် ချုပ်ရေးများ နှင့် ချိတ်ဆက်နေသည်။

၇။ ကော်မတီဝင်များရွေးချယ်ခြင်းနှင့် ကျေးရွာဖွံ့ဖြိုးရေးအစီအစဉ် ဆောင်ရွက်မှုမှတ်တမ်း



၈။ ကျေးရွာအချက်အလက်များ(PC 1)

ပုံစံ - ၈ - ၁ ကျေးရွာအခြေခံအချက်အလက်များ (Form PC 1)

လမ်းညွှန်ချက်၊ ကျေးရွာတစ်ရွာသို့ ပထမဆုံးမိတ်ဆက်ခရီးသွားရောက်သောအခါ လူထုစည်းရုံးရေးမှူးသည် ကျေးရွာခေါင်းဆောင်များအားကျေးရွာအချက်အလက်များကိုမေတ္တာရပ်ခံ၍တောင်းခံရသည်။ ဤအချက်အလက်များကိုစီမံကိန်းမိတ်ဆက်အစည်းဝေးပတ်ဝန်းကျင်တောင်းခံရမည်။ စီမံကိန်းမိတ်ဆက်အစည်းဝေးတွင် လူထုစည်းရုံးရေးမှူးသည် ဤအချက်အလက်များအား စစ်ဆေးပြီး မှန်ကန်အောင်ပြုလုပ်ရမည်။ ပြီးနောက်တွင် လူထုစည်းရုံးရေးမှူးမှ သတင်းအချက်အလက်ထံသို့ Tablets မှ တဆင့် ဖြည့်သွင်းရမည်။

ကျေးရွာခေါင်းဆောင် အမည် ဦးလှစည်	ကျေးရွာခေါင်းဆောင်၏ ဖုန်းနံပါတ် ၀၇၇၆၁၄၈၇၅၂	လူထုစည်းရုံးရေးမှူး၏အမည် ဦးအောင်ကျော်စွာ
ပြည်နယ်၊ တိုင်းဒေသကြီး ကရင်	မြို့နယ် လှိုင်မင်္ဂလာ	ကျေးရွာအုပ်စု ၆၈၈
		ကျေးရွာ ကျေးရွာ

က၊ လူဦးရေ

လူမျိုးစု	အိမ်ထောင်စုအရေအတွက်	ကိုးကွယ်သည့်ဘာသာ	အိမ်ထောင်စုအရေအတွက်
လူမျိုးစု (၁) - ကရင်	၄၉	ဘာသာ(၁) - ဗုဒ္ဓ	၄၉
လူမျိုးစု (၂) - ကရင်		ဘာသာ(၂) - ဗုဒ္ဓ	
လူမျိုးစု (၃) - ကရင်		ဘာသာ(၃) - ဗုဒ္ဓ	
လူမျိုးစုရော		ဘာသာရော	
အခြား			
အရေအတွက်			
မသန်စွမ်းသူများ	၃		
သက်ကြီးရွယ်အိုများ (၆၅ နှစ် နှင့် အထက်)	၂၀		
စစ်ဘေးရှောင်			

	အမျိုးသား(အရေအတွက်)	အမျိုးသမီး(အရေအတွက်)	စုစုပေါင်းအရေအတွက်
လူဦးရေ	၁၈၉	၁၉၅	၃၈၄
လူမျိုးစု (၁)-----			
လူမျိုးစု (၂)-----			
လူမျိုးစု (၃)-----			
အခြား			
ဒိပ်ထောင်ဦးစီး	၄၁	၈	

(ခ)အခြေခံအဆောက်အအုံ အသုံးအဆောင်များ

စာသင်ကျောင်း	အမှတ် ခြံပိ	ကျန်းမာရေး	အမှတ် ခပ်ပါ	ဘာသာရေးအဆောက် အအုံများ	အမှတ် ခြံပိ
အထက်တန်းကျောင်း	<input type="checkbox"/>	ဆေးရုံ	<input type="checkbox"/>	ဇေတီ	<input checked="" type="checkbox"/>
အလယ်တန်းကျောင်း	<input type="checkbox"/>	ကျန်းမာရေးဌာန	<input type="checkbox"/>	ဘုန်းကြီးကျောင်း	<input type="checkbox"/>
မူလတန်းကျောင်း	<input type="checkbox"/>	ကျန်းမာရေးဌာနခွဲ	<input type="checkbox"/>	ဟိန္ဒူဘုရားကျောင်း	<input type="checkbox"/>
မူကြိုကျောင်း	<input type="checkbox"/>	ဆေးပေးခန်း	<input type="checkbox"/>	ခရစ်ယာန်ကျောင်း	<input type="checkbox"/>
အခြား	<input type="checkbox"/>	အခြား	<input type="checkbox"/>	ဗလီ	<input type="checkbox"/>
				အခြား	<input type="checkbox"/>
မှတ်ချက်		မှတ်ချက်		မှတ်ချက်	

(ဂ) ကျွမ်းကျင်သူများမှတ်တမ်း (ကျေးရွာတွင်နေထိုင်သော သို့မဟုတ် တခြားရွာမှလာရောက်သောကျွမ်းကျင်သူများ)

(၁) စာသင်ကျောင်း		(၂) ကျန်းမာရေး			(၃) လက်မှုပညာရှင်			
	ရွာတွင်နေထိုင်သူ	အခြားရွာမှလာသူ		ရွာတွင်နေထိုင်သူ	အခြားရွာမှလာသူ		ရွာတွင်နေထိုင်သူ	အခြားရွာမှလာသူ
မူလတန်းပြဆရာ/မ	<input type="checkbox"/>	<input type="checkbox"/>	ဆရာဝန်	<input type="checkbox"/>	<input type="checkbox"/>	လက်သမား	<input checked="" type="checkbox"/>	<input type="checkbox"/>
အထက်တန်းပြဆရာ/မ	<input type="checkbox"/>	<input type="checkbox"/>	လက်ထောက်ကျန်းမာရေးမှူး	<input type="checkbox"/>	<input type="checkbox"/>	ပန်းရံ	<input checked="" type="checkbox"/>	<input type="checkbox"/>
အလယ်တန်းပြဆရာ/မ	<input type="checkbox"/>	<input type="checkbox"/>	အမျိုးသမီးကျန်းမာရေးဆရာမ	<input type="checkbox"/>	<input type="checkbox"/>	လျှပ်စစ်ကျွမ်းကျင်ပီးသမား	<input type="checkbox"/>	<input type="checkbox"/>
မူကြိုဆရာ/မ	<input type="checkbox"/>	<input type="checkbox"/>	သားဖွားဆရာမ	<input type="checkbox"/>	<input type="checkbox"/>	ရေပိုက်သွယ်သူ	<input type="checkbox"/>	<input type="checkbox"/>
အခြား	<input type="checkbox"/>	<input type="checkbox"/>	ပြည်သူ့ကျန်းမာရေးလုပ်သား	<input type="checkbox"/>	<input type="checkbox"/>	စက်ပြင်ဆရာ	<input type="checkbox"/>	<input type="checkbox"/>
မှတ်ချက်				မှတ်ချက်				

(ဃ) ကျေးရွာသို့ ရောက်ရှိနိုင်သည့်လမ်းအခြေအနေ / ကျေးရွာတစ်ရွာသည် ၎င်း၏ကျေးရွာအုပ်စုနှင့် ဆက်သွယ်ထားသောလမ်းအခြေအနေ (အောက်ပါတို့ကိုပိုင်းပါ)

- ကျောက်ကြမ်းလမ်း ကတ္တရာလမ်း ကွန်ကရစ်လမ်း မော်တော်ဆိုင်ကယ်လမ်း
- ကျောက်ခင်းလမ်း မြေသားလမ်း လူသွားလမ်း အခြား _____

(င) ကျေးရွာဖွံ့ဖြိုးမှုစီမံချက်

- (၁) လူထုဗဟိုပြုစီမံကိန်းမစတင်မီ ဤကျေးရွာတွင်ကျေးရွာဖွံ့ဖြိုးမှု ရှိပါသည် / မရှိပါ / မသိပါ
စီမံချက်ရှိခဲ့ပါသလား?
- (၂) ရှိခဲ့ပါလျှင် ဤစီမံချက်ကို မည်သည့် ခုနှစ်တွင်ပြင်ဆင်ခဲ့ပါသနည်း? နှစ်- ၂၀၂၀ / မသိပါ
- (၃) ဤစီမံချက်ကို မြို့နယ်မှအတည်ပြုခဲ့ပါသလား? ပြုခဲ့ပါသည် / မပြုခဲ့ပါ / မသိပါ

(၈) ခရီးအကွာအဝေး

(၁) ဤကျေးရွာ၏ပဟိုမှ၎င်းကျေးရွာအုပ်စု၏ပဟိုအထိခရီးမိုင်မည်မျှကွာဝေးသနည်း? မိုင် ၁၂.၅/မသိပါ

(၂) ဤကျေးရွာမှ ၎င်းကျေးရွာအုပ်စုပဟိုအထိသွားလာရာတွင်ကြာမြင့်သည့်အချိန်။

ခြောက်သွေ့ရာသီတွင်ကြာချိန် ၁၅ ----- ထော်လာရီ/မော်တော်ဆိုင်ကယ်/ခြေလျင်/လား/မော်တော်ဘုတ်/
အခြား -----

မိုးရာသီတွင်ကြာချိန် ၃၀ ----- ထော်လာရီ/မော်တော်ဆိုင်ကယ်/ခြေလျင်/လား/မော်တော်ဘုတ်/
အခြား -----

(ဆ) ပတ်ဝန်းကျင်ဆိုင်ရာသဘာဝဘေးအန္တရာယ်

ဤကျေးရွာတွင်ရေကြီးခြင်းကဲ့သို့ သဘာဝဘေးအန္တရာယ်ကျရောက်ဖူးခြင်း ရှိပါသလား။

မရှိပါ

ရှိပါသည်

ရှိလျှင်ဖော်ပြပါ။ ရေကြီး ၈.၅.၁၉

(ဇ) ကျေးရွာတွင် ဖွဲ့စည်းထားသော အဖွဲ့အစည်းများ

လူထုပဟိုပြုစီမံကိန်းမတိုင်မီ ဤကျေးရွာတွင် ကျေးရွာဖွံ့ဖြိုးရေးအတွက် အစိုးရ(သို့)ရွာသားများကိုယ်တိုင်(သို့) စီမံကိန်းတစ်ခုခုမှ ဖွဲ့စည်းထားသည့် အဖွဲ့အစည်းများရှိပါသလား။

(၁) ----- ဖြစ်ပါသည် -----

(၂) -----

(ဈ) အထွေထွေအုပ်ချုပ်ရေး ဦးစီးဌာန (GAD) မှ မှတ်တမ်းတင်ထားခြင်း

ဤကျေးရွာသည် အထွေထွေအုပ်ချုပ်ရေး ဦးစီးဌာန (GAD) မှ မှတ်တမ်းတင်ထားမှု ရှိပါသလား။

မရှိပါ

ရှိပါသည်

ကျေးရွာခေါင်းဆောင်

[Signature]

အမည် ဦးလှစည်

လက်မှတ် *[Signature]* နေ့စွဲ ၃၁.၅.၂၀၁၉

လူထုစည်းရုံးရေးမှူး

အမည် *[Signature]* စောစောလော

လက်မှတ် *[Signature]* နေ့စွဲ ၃၁.၅.၂၀၁၉

၉။ စီမံကိန်းစက်ဝန်းအချိန်ဇယား(PC 2)

ပုံစံ - ၈-၂ - စီမံကိန်းစက်ဝန်းအချိန်ဇယား (PC 2)

လုပ်ငန်းအမျိုးအစား: သက်ဆိုင်ရာလူထုစည်းရုံးရေးမှူး/လက်ထောက်နည်းပညာမှူးများမှ စီမံကိန်းစက်ဝန်းအစဉ်အဆက် ဖြစ်ပေါ်စေရန် ဦးစားပေးပြီး ကျေးရွာအုပ်စု ကျေးရွာအုပ်စုအတွက် ဤပုံစံကို ဖြည့်သွင်းရမည်။

စည်းရုံးရေးမှူး/လက်ထောက်နည်းပညာရေးမှူးဝန်ထမ်း အမည် - **ဦးစောကျော်သိန်း**

နေ့စွဲ **၁၀.၆.၁၄** စက်ဝန်းအားအမှတ်ခြစ်ပါ စက်ဝန်း(၁) စက်ဝန်း(၂) စက်ဝန်း(၃)
 စက်ဝန်း (၄)

ပြည်နယ်/တိုင်း **ဧရာဝတီ** မြို့နယ် **လွိုင်မာ** ကျေးရွာအုပ်စု **မြစ်ဝကျွန်းပေါ်** ကျေးရွာ **ကျွန်းပေါ်**

စီမံကိန်းအစဉ်အဆက်အမည်များ	နေ့စွဲ		အစည်းအဝေးတွင် တက်ရောက်သူအရေအတွက်					
	စတင်သည့်နေ့	ပြီးဆုံးသည့်နေ့	အမျိုးသားအရေအတွက်	အမျိုးသမီးအရေအတွက်	အိမ်ထောင်စုအရေအတွက်	လူမျိုးစုတက်ရောက်သူအရေအတွက်နှင့် လူမျိုးစုအမည်	အိမ်ထောင်စုပေါင်း	အိမ်ထောင်စု %
၁။ ကျေးရွာစီမံကိန်း မိတ်ဆက်အစည်းအဝေး	၄.၆.၁၄	၄.၆.၁၄	၇	၃၇	၅၄	၅၄ ၈၇၉	၄၉	၆၇၀.၅၅%
၂။ ကျေးရွာဖွံ့ဖြိုးရေး စီမံချက်ရေးဆွဲခြင်းအစည်းအဝေး	၁၀.၆.၁၄	၁၀.၆.၁၄	၇	၃၇	၅၄	၅၄ ၈၇၉	၄၉	၆၇.၅၅%
၃။ ကျေးရွာအုပ်စု လုပ်ငန်းဆုံးဖြတ်ချက်ချသည့်အစည်းအဝေး								
၄။ မြို့နယ်အဆင့်စီမံကိန်းရေးဆွဲရေးနှင့်အကောင်အထောင်အစည်းဖော်ရေးကော်မတီ၏			မလို	မလို	မလို	မလို		

၁၀။ ကျေးရွာဖွံ့ဖြိုးရေးဦးစားပေးအစီအစဉ် (PC 3)

ပုံစံ - ၈ - ၃ ကျေးရွာဖွံ့ဖြိုးရေး ဦးစားပေးအစီအစဉ် (Form PC 3)

လမ်းညွှန်ချက်၊ အဆင့်(၃) ကျေးရွာမှန်မှန်ချက်အစည်းအဝေး ပြီးဆုံးသောအခါ ကျေးရွာစီမံကိန်း အထောက်အကူပြု ကော်မတီသည် လူထုစည်းရုံးရေးမှူးအကူအညီဖြင့် ဤပုံစံကိုပြည့်စုံအောင် ဖြည့်သွင်းရမည်။

လူထုစည်းရုံးရေးမှူး/ဝန်ထမ်း အမည် ဦးအောင်မင်းသိန်း

နေ့စွဲ ၀က်ဝန်း(၁) ၀က်ဝန်း(၂) ၀က်ဝန်း(၃) ၀က်ဝန်း(၄)

ပြည်နယ်/တိုင်း/တရား မြို့နယ်/ကျေးရွာအုပ်စု/ရွာ ကျေးရွာအုပ်စု/ကျေးရွာအုပ်စု/ကျေးရွာအုပ်စု

က။ အခက်အခဲအတားအဆီးများအားဆွေးနွေးခြင်း - ထိုခုလက်ရှိအခြေအနေတွင် ဤကျေးရွာဖွံ့ဖြိုးတိုးတက်ရေးအတွက် အဓိက အခက်အခဲအတားအဆီးများသည် မည်သည့်များဖြစ်ပါသနည်း။ (အမျိုးသား/သမီး အနည်းဆုံးအခက်အခဲ ၅ ခုစီဖော်ပြပါ)

အမျိုးသား အဖွဲ့မှ တင်ပြသောအခက်အခဲအတားအဆီးများ	အမျိုးသမီး အဖွဲ့မှတင်ပြသောအခက်အခဲအတားအဆီးများ
၀ ကျန်းမာရေး စောင့်ပေး ဘုံ မရှိခြင်း ဝ ကျန်းမာရေး စောင့်ပေး ဘုံ မရှိခြင်း။	၀ ကျန်းမာရေး စောင့်ပေး ဘုံ မရှိခြင်း၊ ကျန်းမာရေး စောင့်ပေး ဘုံ မရှိခြင်း။
၂ ပိုမိုကောင်းမွန် လမ်းပန်းဆက်သွယ်ရေး စောင့်ပေး ဘုံ မရှိခြင်း။	၂ ပိုမိုကောင်းမွန် လမ်းပန်းဆက်သွယ်ရေး စောင့်ပေး ဘုံ မရှိခြင်း။
၃ ပိုမိုကောင်းမွန် ကျေးရွာအုပ်စု ကျောင်း တက်ရန် နားလည် လမ်းပန်းဆက်သွယ်ရေး စောင့်ပေး ဘုံ မရှိခြင်း။	၃ သီး သီးခြားခြင်းဖြင့် သီးခြားခြင်း မရှိခြင်း။
၄ လူမှုစီးပွား မရှိသောကြောင့် ညာကန် စောင့်ပေး ဘုံ မရှိခြင်း။	၄ စီးပွားရေး ကြောင့် သီးခြားခြင်း မရှိခြင်း။
၅ သီးခြားခြင်း ကျေးရွာအုပ်စု စောင့်ပေး ဘုံ မရှိခြင်း။	၅
၆ စီးပွားရေး စောင့်ပေး ဘုံ မရှိခြင်း၊ စီးပွားရေး စောင့်ပေး ဘုံ မရှိခြင်း။	၆
၇	၇
၈	၈
၉	၉
၁၀	၁၀

ခ။ မှော်မှန်းခြင်း - နောင်လာမည့် (၅)နှစ် အတွင်း ကျေးရွာပို့ပြီးရေး မှော်မှန်းလျာထားချက်များအား တင်ပြပါ။

အပျိုးသားအဖွဲ့မှ တင်ပြသောမှော်မှန်းချက်များ		အပျိုးသမီးအဖွဲ့မှ တင်ပြသောမှော်မှန်းချက်များ	
၁	၅၇ တွင်းလမ်း ကောင်းလာစေရန်။	၁	ဘေးလေးဘုံ၊ ဂြိုဟ် ခေဒြင်း။
၂	ခေါင်းမြေစွဲက တခုဂြိုဟ်စေရန်။	၂	၅၇ တွင်းလမ်း ကောင်းလာစေခြင်း။
၃	ဘေးလေးဘုံ၊ ဂြိုဟ်ခေဒြင်း။	၃	ကလေးများ ကျောင်းဘို၊ ဘွားသောလမ်း၊ ကောင်းလာစေခြင်း။
၄	လှုပ်စားမီ၊ ဂြိုဟ်ခေဒြင်း။	၄	လှုပ်စားမီ၊ ဂြိုဟ်ခေဒြင်း။
၅	မီးသင်္ဂြိုဟ်ခေဒြင်း။	၅	ခိုက်ပျိုးရေး ကိရိယာ (ဖွတ်၊ ဖြတ်၊ ခုံခုံ) ဂြိုဟ်ခေဒြင်း။
		၆	အလုပ်ကိုင် အခွင့်အလမ်း ပေါ်ပွားလာစေရန်
		၇	ဝါတ်မြေ ခြေထောက်ပုံမျှ စေရန်။
		၈	အလုပ်ကိုင် အခွင့်အရေး ဂြိုဟ်ခေဒြင်း။

၈။ လူထုစီမံကိန်း၏ လာမည့် (၄) နှစ်အတွက် အကျုံးဝင်သော ဦးစားပေး ဖွံ့ဖြိုးတိုးတက်မှု လုပ်ငန်း အစီအစဉ်များအားဖော်ပြပါ။

အဆင့်	ကျေးရွာအတွက် ဦးစားပေး ဖွံ့ဖြိုးတိုးတက်မှု လုပ်ငန်းစဉ်များ	အဆိုပြုသူ (အမျိုးသားများ/ အမျိုးသမီးများ/အမျိုးသား+ အမျိုးသမီး)	ခန့်မှန်းကုန်ကျ စရိတ်	အကျိုးခံစားခွင့်ရှိသူ ခန့်မှန်းခြေ အရေအတွက်
၁	ရွာတွင်း လွှဲကရတ်လမ်း	(m + ပ)		
၂	စား.စ.ချေး	(m + ပ)		
၃	ရွာတွင်း ဝေပုံ	(ပ)		
၄				
၅				

ယ၊ လူထုစီမံကိန်း၏ လာမည့် (၄) နှစ်အတွက် အကျိုးမဝင်သော ဦးစားပေး ဖွံ့ဖြိုးတိုးတက်မှု လုပ်ငန်း အစီအစဉ်များအားဖော်ပြပါ။

အဆင့်	ကျေးရွာအတွက် ဦးစားပေး ဖွံ့ဖြိုးတိုးတက်မှု လုပ်ငန်းစဉ်များ	အဆိုပြုသူ (အမျိုးသားများ/အမျိုးသမီးများ/အမျိုးသား+အမျိုးသမီး)	အခန်းကဏ္ဍ
၁	၁၀၀၀၀၀၀၀	(၈)	
၂	လှိုင်စင် ဖိတ်	(၈ + ၈)	
၃	အလုပ်အကိုင် အခွင့်အလမ်း	(၈)	
၄	ရိတ်ဖြူ (၅) ဘက်	(၈)	
၅	စားဝတ် ရေရေး စောက်ပုံ ပေးခြင်း	(၈)	

ခေါင်းဆောင်၊ ကျေးရွာစီမံကိန်းအထောက်အကူပြုကော်မတီမှ အတည်ပြုသည်။

အမည် ဦးကျော်ကျော် လက်မှတ် ထူး နေ့စွဲ ၁၀.၆.၂၀၁၇

၁၁။ အစည်းဝေးမှတ်တမ်းများ

ပထမအကြိမ်အစည်းအဝေးနှင့်ဒုတိယအကြိမ်အစည်းအဝေးမှတ်တမ်း

ကစည်းကမ်းဗဟိုတမ်း

ကျေးဇူးကမည် - ကျွန်းထိပ်ရွာစား ကျွန်း/၄.၇၀ - ၂၄.၆.၂၀၁၇

ကျေးဇူးကုမ္ပဏီ ကမည် - မြစ်ကား ၄၇၀ - ၆၆

ကစည်းကမ်းပြုလုပ်ရခြင်းကိစ္စကိစ္စကိစ္စ - ပထမအကြိမ် အစည်းအဝေး ၂ နှစ်ပတ်လည် အစည်းအဝေး

မွေးဖွားခြင်းနှင့် ဆုံးဖြတ်ချက်

(ကျွန်းထိပ်ရွာစား) လူထု ဗဟိုပြု စီမံကိန်း ပထမအကြိမ် အစည်းအဝေး

တက်ရောက်သူ စာရင်း ပ (၁၁) ကို တက်ရောက်မှု ဖြစ် မိတ်ဆက် အစည်းအဝေးကို ၂၂ က် (၁၀)

၃၀) ၂၃ ရက်တွင် ပထမ အကြိမ် အစည်းအဝေး ဖြစ် ဖွဲ့ လှည့်စား ချုပ်ကိုင် ပြုလုပ်ပါသည်။ အစည်းအဝေး

တွင် (၇၀ က်မပြု) ဦးလှစည် ဖွဲ့စည်း ဖွဲ့စည်း ကဏ္ဍကား မြောက်၊ ဗဟို၊ ကျေးဇူးကုမ္ပဏီ

၀၂ ဖွဲ့စည်း တက်ရောက် ပါဝင် ဆွေးနွေး ကျင့်သုံး အစည်းအဝေးကို ဖြစ်ဆုံး စီမံကိန်း တက်ရောက်

မြောက်ကား ခံပါသည်။ ထို့အပြင် လူထု ဗဟိုပြု စီမံကိန်း အစည်းအဝေး တက်ရောက်သူ

များ ဖြစ်စေသော (စောစောလောင်း) တို့မှ အစည်းအဝေး တက်ရောက်သူ များ

ကား ကောင်းစွာ မိတ်ဆက် ပေး ခံပါသည်။

ထို့အပြင် လူထု ဗဟိုပြု စီမံကိန်း လူထုအစည်းအဝေး များ (စောစောလောင်း

ဦး) မှ စီမံကိန်း ရည်ရွယ်ချက် များ ဖွဲ့စည်း ဖွဲ့စည်း ပြုလုပ် ပြုစု ချုပ်ကိုင်

ကိစ္စကိစ္စကို ကျေးဇူးကုမ္ပဏီ ကို တက်ရောက် ပါဝင် ဆွေးနွေး ကျင့်သုံး တို့ကို

မြောက်ကား ခံပါသည်။ စီမံကိန်း မိတ်ဆက် (၁၅) ချက်ကို ဆက်လက် မြောက်ကား ခံပါသည်။

၄၆ တို့ ကုမ္ပဏီ ကို ခံပါသည်။ နေရာ အစည်းအဝေး ကျင်းပ (မြစ်ကား) ကုမ္ပဏီ

တွင် (၇၀) ချက် ဖြစ် ဖွဲ့စည်း (၈၀၀) ချက်၊ ၇၅ နှစ် ကြား ဆွေးနွေး အစည်း

ပြု မြောက်ကား ခံပါသည်။ ထို့အပြင် စီမံကိန်း စာတမ်း အစီအစဉ် များကို ၅၆ နှစ်

မြောက်ကား ခံပါသည်။ ဆက်လက် ဖြစ် ဖွဲ့စည်း စီမံကိန်း ကိစ္စကိစ္စ ပါဝင်သူများ ၅၆ ၄၆ တို့

ကတိများကို ဂွဗ်းမြဲဖြီး ဂျေးဂွာစေတနာ ဝါးထမ်းများကို မြဲဖြီးစောလျီ ဖြောစပါ
 သည်။ နေ့က နိဗ္ဗာန်မဟာ မဟာသိပါရ် လျီ ဖြောကြားစပါသည်။
 ထူးလားဖြီး ဂျေးဂွာ တွင်းဂွါတော လားဂျီ နာဒိ နာယ ညီ ဂျေးထူး လျီ ဝါးစို
 များ ဖြဲဖြီးစော နာဒိနာစို များကို နာထောက နာဂူ ဗြဲတော လျီ ဝါးစို ဝါးစို များ ကို
 နာထ (၂) ဖြီး ဂွ ဝောဗိဂွာ ဖြီး ဝောလ နှိတ်ယ နာဒိမ နာစိုဗ်း နာထေး ကို ထူးလား
 မြဲဖြီး ဝါးစိုပါသည်။ ဖြဲဖြီးစော လျီ ဝါးစို များ ကို ညီ ဝါးစို ၂ ဝါးစို ၂ ဝါးစို ၂ ဝါးစို
 များ မြဲဖြီးလည်း ဖြောဖြောဝေ သည်။ မြဲဖြီးစော ဖြဲဖြီးစော လျီ ဝါးစို များ ကို ဂျေး ဂျယ်
 စ သည်- ဂျေး ဂျယ်ဖြီးစောက နာထျံးစဝဗ် ၂ နာထျံးစဝဗ် ကို မြဲဖြီးလည်း ဂွဗ်းမြဲ
 စပါသည်။
 ထိုဂျေးလ သဘာဝ ပတ်ဝါးကျဗ် နာက နာကွယ် ကို များ ညီ လျီ များ နာက နာကွယ်
 နာကောဗ် ကို နာထေးစိတ် ဂွဗ်းမြဲစပါသည်။

ဂျေးလည်း တွင်း တာဝါကျ ဝါးစို များ များ ကစိုဗ်း နာထေး တာက ဂျေးလ်
 ဂာသု များ နာ ဝောဗိဂွာမညီ နာဒိနာစို များကို နာထေးစိတ် ဂွဗ်းမြဲဖြီး ဝောလ
 နာစိုဗ်း နာထေး တာက ကွာ ဝါးစို ဝောဗိဂွာ ဝောဗိဂွာ သည် နာကွာ ကျေး ဂျီ တာဗိဂွာ
 မြဲဖြီးစော ဖြီး နှိတ်ယ နာဒိမ နာစိုဗ်း နာထေး ကို ညီ ဝော (၄ : ၀၀) နာဂိုတွင်း
 ဝောဗိဂွာ မြဲဖြီးစော ဝါးစိုစပါသည်။

ပတ်ဝါးမြဲဖြီး ကမည် -	လားမှတ် -	ဂျေးဂွာ -
နာစိုဗ်းမြဲဖြီး ကမည် -	လားမှတ် -	ဂျေးဂွာ -

၁၂။ ကဏ္ဍအလိုက်ဦးစားပေးဖွဲ့ပြီးရေးလုပ်ငန်းစဉ်များ

ဆန္ဒအလိုက်ဦးစားပေးလုပ်ငန်းစဉ်များ

ရွေးပြု - ကျိုးထိပ်ရွာစား ရွေးပြုအုပ်စု - ၆၀၀၁

လူထု	ဦးစားပေးသည့်	လုပ်ငန်းအမျိုးအစား	အဆိုပြုသူ			စတင်	စတင်ပုံစံ (သို့) ငွေ	မှတ်
			လူ	၀	အား+၀			
အခြေခံဆောင်ရွက်ရေး (လယ်၊ တဲတော၊ အပြင်အကျယ်၊ ဖိစက်ရေး)	၁.	ရွာတွင်းကျွန်းကျွန်း			-	(၂၀၁၇)	(၁၀)	
	၂.	ရွာတွင်း ရေပေး			-	"	"	
	၃.	ကျွန်းစု			-	"	"	
ရွေးပြုရေး၊ ဖွဲ့စည်းရေး၊ ကဏ္ဍ (ပေးအား၊ ကျွမ်းကျင်ရေး၊ အားပေးရေး၊ အားပေးရေး၊ အားပေးရေး)	၁.	အားပေးရေး			-	(၂၀၁၇)	(၁၀)	
	၂.	အားပေးရေး			-			
	၃.							
အားပေးရေး၊ အားပေးရေး၊ အားပေးရေး	၁.	အားပေးရေး၊ အားပေးရေး			-		world vision	
	၂.							
အားပေးရေး၊ အားပေးရေး၊ အားပေးရေး	၁.	အားပေးရေး၊ အားပေးရေး			-	(၂၀၁၇)		
	၂.	အားပေးရေး၊ အားပေးရေး			-	"	world vision	

