



ပြည်ထောင်စုမြန်မာနိုင်ငံတော်အစိုးရ
 စိုက်ပျိုးရေး၊ မွေးမြူရေးနှင့် ဆည်မြောင်းဝန်ကြီးဌာ
 ကျေးလက်ဒေသဖွံ့ဖြိုးတိုးတက်ရေးဦးစီးဌာန

National Community Driven Development Project
 လူထုဗဟုပြုခီမံကိန်း၊ လှိုင်းဘွဲ့မြို့နယ်

ကျေးရွာဖွံ့ဖြိုးရေးအစီအစဉ်



**ကြက်တူရွေးကျေးရွာအုပ်စု
 ကျောင်းစုကျေးရွာ**

မာတိကာ

<u>စဉ်</u>	<u>အကြောင်းအရာ</u>	<u>စာမျက်နှာ</u>
၁။	လှိုင်းဘွဲ့မြို့နယ်အခြေပြမြေပုံ	၁
၂။	ကျေးရွာမြေပုံ (တည်နေရာ)	၂
၃။	အုပ်စုတွင်ပါဝင်သော ကျေးရွာများစာရင်း	၃
၄။	ကျေးရွာအခြေခံအချက်အလက်များ (ကျေးရွာသမိုင်းကြောင်း)	၄
၅။	လူထုပူးပေါင်းပါဝင်သော လူမှုဆန်းစစ်ခြင်းနှင့် အကဲဖြတ်ခြင်း လုပ်ငန်းစဉ် (PSA/PRA) အကျဉ်းချုပ်ဇယား	၆
၆။	ကျေးရွာဖွံ့ဖြိုးရေးအစီအစဉ်အတွက်အသုံးပြုခဲ့သော PRA tools တစ်ခုချင်းစီအတွက် သုံးသတ်ချက်များ	
	၁။ ကျေးရွာလူမှုရေးနှင့်အရင်းအမြစ်ပြမြေပုံ (Social Map)	၇
	၂။ ရာသီခွင်ပြပြကွဲဒီဇိုင်း (Seasonal Cleander)	၉
	၃။ ဥစ္စာနေကြွယ်ဝမှုပြဇယား (Wealth Ranking)	၁၁
	၄။ ကျား၊မ ပင့်ကူအိမ်သုံးသပ်ခြင်း (Cob Web)	၁၃
	၅။ အရင်းအမြစ်အသုံးချမှုပုံစံပြဇယား (Asset Mapping)	၁၅
	၆။ အဖွဲ့အစည်းချိတ်ဆက်မှုပြဇယား (Veen Diagram).....	၁၈
၇။	ကော်မတီဝင်များရွေးချယ်ခြင်းနှင့် ကျေးရွာဖွံ့ဖြိုးရေးအစီအစဉ် ဆောင်ရွက်မှုမှတ်တမ်း	၂၁
၈။	ကျေးရွာအချက်အလက်များ (PC 1)	၂၃
၉။	စီမံကိန်းစက်ဝန်းအချိန်ဇယား (PC 2)	၂၇
၁၀။	ကျေးရွာဖွံ့ဖြိုးရေးဦးစားပေးအစီအစဉ် (PC 3)	၂၈
၁၁။	အစည်းဝေးမှတ်တမ်းများ	၃၇
၁၂။	ကဏ္ဍအလိုက်ဦးစားပေးဖွံ့ဖြိုးရေးလုပ်ငန်းစဉ်များ	၃၉

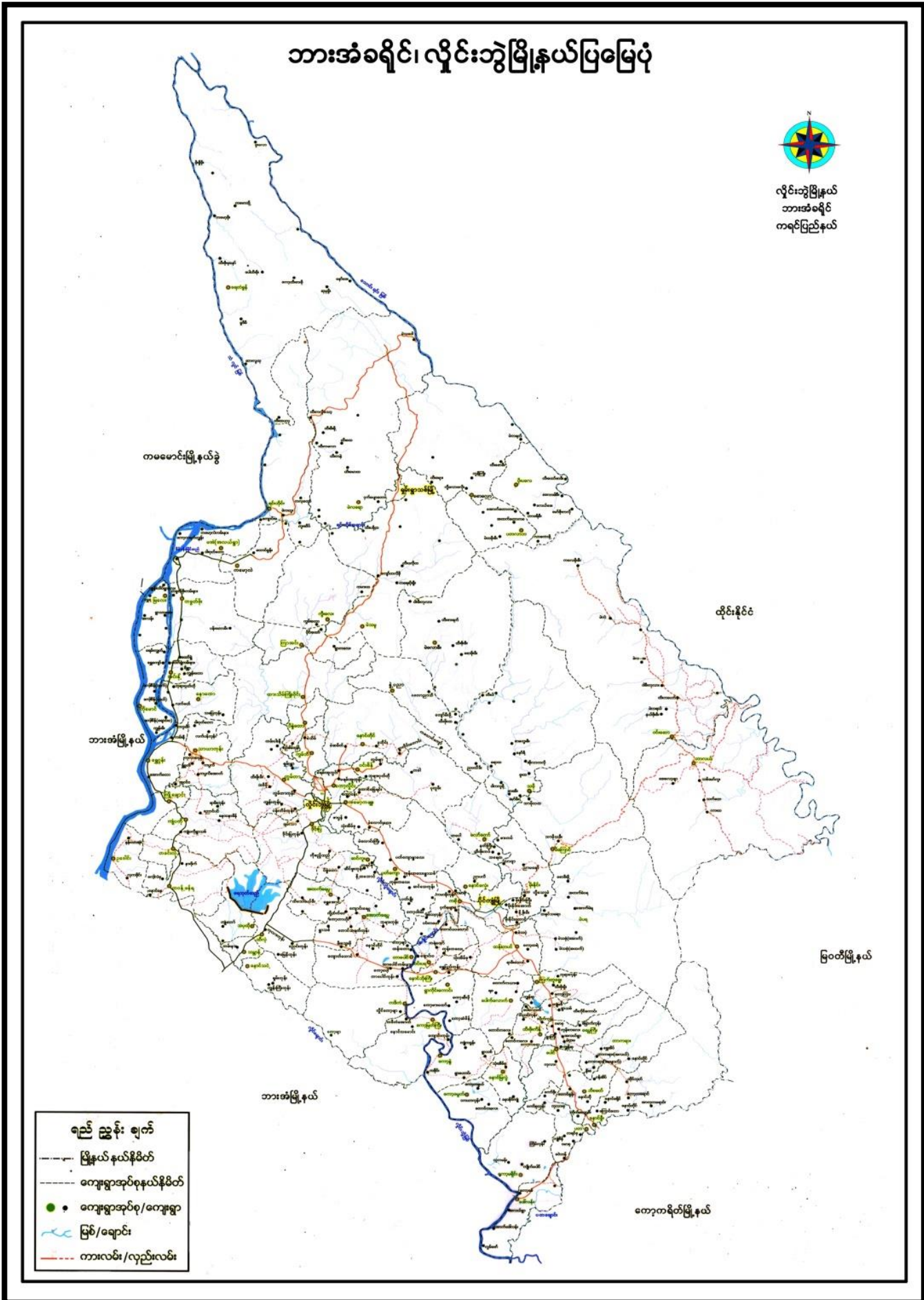

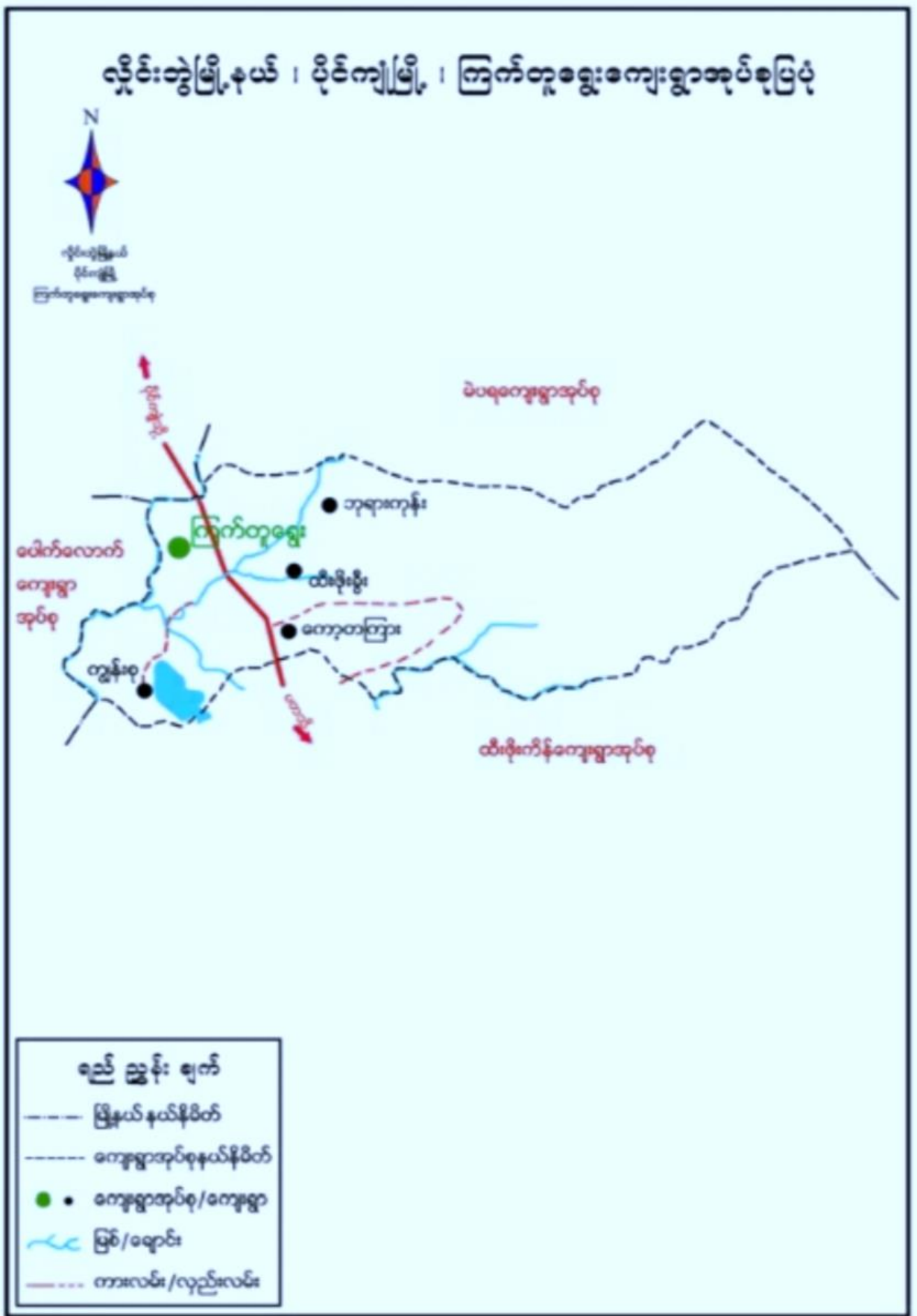

၃။ အုပ်စုတွင်ပါဝင်သော ကျေးရွာများစာရင်း

- ၁။ ဘုရားကုန်း
- ၂။ ကော့ကြားမကော်
- ၃။ ကျောင်းစု
- ၄။ ကော့ကြား
- ၅။ ထီးဖိုးစီ
- ၆။ ကမား
- ၇။ တပိုးထို
- ၈။ တကုတို
- ၉။ နက်ပျောတော
- ၁၀။ ကျွန်းစု
- ၁၁။ ဝါးဆူးကလာ
- ၁၂။ ယာခလုံးနိုင်

၄။ ကျေးရွာအခြေခံအချက်အလက်များ (ကျေးရွာသမိုင်းကြောင်း)

၁။ ကျေးရွာနောက်ခံသမိုင်း

ကျောင်းစုကျေးရွာသည် ကရင်ပြည်နယ်၊လှိုင်းဘွဲ့မြို့နယ်၊ ပိုင်ကျုံမြို့နယ်(၅)၊ ကြက်တူရွေးကျေးရွာ အုပ်စု(၁၂)ရွာထဲမှတစ်ရွာဖြစ်သည်။ ကျေးရွာ၏ အရှေ့ဘက်၌စိမ်းလန်းစိုပြည်စွာနှင့် သဘာဝအလှတရား များပြည့်စုံစွာတည်ရှိနေသည့် ဒေါ်နုတောင်တန်း၏အရိပ်အောက်တွင်တည်ရှိကာ ထိလုံ-နဘူး-ကျောက်ရိတ် အာရှလမ်းမကြီးဖြတ်သွားသည့်ကျေးရွာတစ်ရွာဖြစ်ပါသည်။ ကျေးရွာတွင် ကျောင်းစု၊ မီးသွေးပို၊ ဘာဖန်ခို၊ ဟူ၍အစု(၃)စုဖြင့်ပေါင်းစပ်ကာ ဖွဲ့စည်းထားသောကျေးရွာတစ်ရွာဖြစ်သည်။ ကျေးရွာတွင် အိမ်ခြေ-(၈၉)၊ အိမ်ထောင်စု-(၈၂)၊ လူဦးရေ ကျား-(၂၂၀)+မ-(၂၃၀)=၄၅၀-ဦးရှိပါသည်။ သက်ကြီးရွယ်အို(၆၅)နှစ်နှင့် အထက်(၈)ဦးရှိကာ၊ မသန်စွမ်း(၅)ဦးနှင့်အမျိုးသမီးဦးစီး အိမ်ထောင်စု(၁၇)စုရှိပါသည်။ တစ်ရွာလုံးပိုးကရင် လူမျိုးများဖြစ်ပြီး ဗုဒ္ဓဘာသာကို ကိုးကွယ်ကြသည်။

ကျောင်းစုကျေးရွာသည် ရှေးလူကြီးများ၏အဆိုအရ လွန်ခဲ့သောနှစ်ပေါင်း(၂၀၀)ကျော်ခန့် ကတည်းကတည်ရှိခဲ့ပြီဖြစ်သည်။ ကျေးရွာအုပ်စုပင်မဘုန်းကြီးကျောင်းအနီးဆုံးတည်ရှိသောကြောင့် ကျောင်းစုကျေးရွာခေါ်တွင်ခဲ့ခြင်းဖြစ်သည်။ အင်္ဂလိပ်နှင့်ဂျပန်အုပ်ချုပ်စဉ်ကာလများတွင်လည်း ကျေးရွာတွင် တိုက်ပွဲဒဏ် အပြင်းအထန်ခံစားသေးကြောင်း နောက်ဆုံးဝက်ဆစ်ဂျပန်တော်လှန်ရေးတိုက်ပွဲ အကြောင်းမို့ သူများပြောပြချက်အရသိရှိခဲ့ရသည်။ တော်လှန်ရေးပြီးစီး၍လွတ်လပ်ရေးရပြီးနောက်တော်လှန်ရေးတိုက်ပွဲ များ ဖြစ်သောဖြစ်လေးဖြစ်နှင့် (၈၈)အရေးအခင်းတိုက်ပွဲများလည်း ကျေးရွာတွင်စစ်ဘေးဒဏ် အပြင်း အထန်ခံစားရသည်။

ကျောင်းစုကျေးရွာသည် ဖြတ်လေးဖြတ်နှင့်(၈၈)အရေးအခင်းတိုက်ပွဲများ၊ ဂေအင်န်ယူ၊ DKBA စသောလက်နက်အဖွဲ့များ၏တိုက်ပွဲများကြားတွင် ဖြတ်သန်းခဲ့ရပြီးစစ်ဘေးစစ်ဒဏ် အပြင်းအထန် ခံစားရ သည်။ ထို့ကြောင့်လည်း ကျေးရွာသည် ပညာရေး၊ကျန်းမာရေး၊လူမှုရေး၊စီးပွားရေးစသည့် အပိုင်းများတွင် တိုးတက်သင့်သလောက်မတိုးတက်ဘဲ ဖွံ့ဖြိုးတိုးတက်မှုနှောင့်နှေးလျက်ရှိပါသည်။

ကျေးရွာတွင် ပညာရေးအပိုင်းအနေဖြင့်အတော်အားနည်းကာ ရှေးအခါက ဘုန်းကြီးကျောင်းနေရ သည့် အမျိုးသားတစ်ချို့သာအနည်းငယ်တတ်မြောက်ကြသည်။ ၁၉၉၄-ခုနှစ် DKBA ပေါ်လာပြီးနောက်ပိုင်း တွင်မှ ရှာဦးဆရာတော်မှဦးဆောင်ကာ ဘုန်းတော်ကြီးသင်ပညာရေးစတင်ပွင့်လှစ်လာကာ ပညာရေးအခွင့် အလွမ်းရရှိလာခဲ့သော်လည်း ရှေးယခင်ခံစားခဲ့ရသော စစ်ဘေးစစ်ဒဏ်များကြောင့် ကျေးရွာလူထုများက ပညာရေးကို စိတ်ဝင်စားမှုအားနည်းနေသည်။ ယခုအတွင် ပညာရေးကဏ္ဍအနေဖြင့် ဆရာတော်ဘုရားနှင့် လူထုများ၏ ပူးပေါင်းဦးဆောင်မှုဖြင့် မူလွန်(ဘက)ကျောင်းနှင့်အခြေခံ ပညာအလယ်တန်းကျောင်းတည် ရှိလာပြီးဖြစ်သော်လည်း ကျောင်းဆောင်နှင့်ကျောင်းပရိဘောဂများပြည့်စုံရန် များစွာလိုအပ်လျက်ရှိနေသေး သည်။ ကျေးရွာရှိကလေးများသည် အုပ်စုမူလွန်(ဘက)ကျောင်းနှင့်အခြေခံပညာအလယ်တန်းကျောင်းတို့ကို သွားရောက်ပညာသင်ယူကြသည်။

ကျေးရွာ၏ အဓိကအသက်မွေးကြောင်းအလုပ်အကိုင်မှာ လယ်ယာလုပ်ငန်းဖြစ်သည်။စားသောက်ရန် အတွက်သာဖြစ်ပြီး အပိုအလှူဝင်ငွေရရောင်းချနိုင်ရန်မရှိသောကြောင့် ကျေးရွာရှိလူဦးရေအများစုသည်တောင် ပေါ်တက်ထိုင်းနိုင်ငံတွင်သွားရောက်အလုပ်လုပ်ကြသည်။ ကျေးရွာတွင်ဝင်ငွေပုံမှန်ရသောအလုပ်အကိုင် မရှိ

ခြင်း။ ကျေးရွာထွက်အရင်းအမြစ်များအသုံးမချတတ်ခြင်း၊ ဈေးကွက်မရှိခြင်းမသိခြင်းတို့ကြောင့် အခက်အခဲများကြုံတွေ့ရကာ အဓိကထိုင်းနိုင်ငံကိုမှီခိုနေရသည်။ ယခုနောက်ပိုင်းတွင် ရော်ဘာစိုက်ပျိုးသူအနည်းငယ်ရှိလာသော်လည်း ရော်ဘာဈေးကျခြင်းကြောင့် ဝင်ငွေရအောင် ရော်ဘာခြစ်အကောင်အထည်ဖော်မှုမရှိသလောက်ရှိခြင်းတို့ကြောင့် ကျေးရွာလူထုအများစု စီးပွားရေးပြေလည်မှုမရှိသောအခက်အခဲကြုံတွေ့နေရပါသည်။

လမ်းပန်းဆက်သွယ်အပိုင်းအနေဖြင့် ၂၀၁၆-ခုနှစ်နောက်ပိုင်းအာရှလမ်းမဖော်လုပ်ခြင်းကြောင့် အဆင်ပြေချောမွေ့လာသော်လည်း ကျေးရွာတွင်းအစုအဝေးဆက်သွယ်ရန်မိုးတွင်းပိုင်းတွင် အဓိကအခက်အခဲကြုံတွေ့နေရသည်။ အထူးသဖြင့် ကျောင်းသူ/သားကလေးများကျောင်းသွားနိုင်ရန် လမ်းနှင့်တံတားပြုပြင်တည်ဆောက်ရန်နှင့် ရွာမှသင်္ချိုင်းကုန်းသွားလမ်းများဖောက်လုပ်ရန်တို့မှာ အဓိကလိုအပ်နေသည်။ ကျေးရွာလူထုများမှလုပ်ဆောင်လိုသော်လည်း ဝင်ငွေအပိုအလုံနည်းပါးခြင်းကြောင့် အကောင်အထည်ဖော်ရန်အခက်အခဲများကြုံတွေ့နေရသည်။

ကျန်းမာရေးအနေဖြင့် အုပ်စုဆေးခန်းကို အားထားမှီခိုနေရသည်။ တစ်ခါတစ်ရံဝန်ထမ်းဆရာ/မများမရှိသောအခက်အခဲများတွေ့ရှိသည်။ ထို့ပြင် ကျေးရွာလူထုများ၏ပညာရေးအားနည်း၍ ကျန်းမာရေးအသိပညာနည်းပါးသောကြောင့် ကာကွယ်ဆေးထိုးခြင်းများအခက်အခဲရှိနေသေးသည်။

ကျေးရွာတွင် အဓိကထိတွေ့နေရသောအဖွဲ့အစည်းများမှာ အစိုးရအုပ်ချုပ်ရေးအဖွဲ့၊ ကေအန်ယူ၊ ဘီဂျီအက်စ်၊ ငြိမ်းချမ်းရေးစသောအဖွဲ့များနှင့်ထိတွေ့ဆက်ဆံနေရသည်။ ကျောင်းစုကျေးရွာတွင် ၂၀၁၅-ခုနှစ်တွင် စတင်ဖွဲ့စည်းသော စပါးဘဏ်အဖွဲ့တစ်ဖွဲ့လက်ရှိထိရပ်ငြိမ်(၂၀)သိန်းခန့်လည်ပတ်လျက်နေသည်။

ကျောင်းစုကျေးရွာသည် ၂၀၁၀-ခုနှစ်နောက်ပိုင်းနယ်မြေအခြေအနေအေးချမ်းလာပြီးနောက် အာရှလမ်းမကြီးဖြစ်ထွန်းလာကာ လမ်းပန်းဆက်သွယ်မှုကောင်းမွန်လာသောကြောင့်ကျေးရွာတစ်ရွာဖြစ်သော်လည်း ပညာရေးအားနည်းခြင်း၊ ဝင်ငွေရသောအလုပ်အကိုင်ပုံမှန်မရှိ၍ စားဝတ်နေရေးအဆင်မပြေခြင်း၊ ကျန်းမာရေးအသိပညာနည်းပါးခြင်း၊ ရှေးယခင်စစ်ဘေးစစ်ဒဏ်ကြောင့်ကြောက်ရွံ့စိတ်များရှိပြီး ကျေးရွာဖွံ့ဖြိုးတိုးတက်ရန် ပူးပေါင်းပါဝင်မှုမရှိခြင်းကြောင့်ကျန်းမာရေး၊ ပညာရေး၊ လူမှုရေး၊ လမ်းပန်းဆက်သွယ်ရေး၊ စီးပွားရေးနှင့် လူနေမှုအဆင့်အတန်းစသောကဏ္ဍဘက်ပေါင်းစုံတွင် ဖွံ့ဖြိုးတိုးတက်ရန်လိုအပ်လျက်ရှိသောကျေးရွာတစ်ရွာဖြစ်ပါသည်။

၅။ လူထုပူးပေါင်းပါဝင်သော လူမှုဆန်းစစ်ခြင်းနှင့် အကဲဖြတ်ခြင်းလုပ်ငန်းစဉ် အကျဉ်းချုပ်ဇယား

စဉ်	ဆင့်ပြုခဲ့သော PRA tools များ	ဦးတည်ချက်များ	အစဉ်အစား		အဓိကတွေ့ရမှုများ
			ကျား	မ	
၁	ကျေးရွာအစုအဝေးပြေပြေ (Social Map)	ရပ်မိရပ်မကော်မတီဝင်များ၊ ကျေးရွာလူထုအားလုံး။	၄၂	၄၀	အခြေခံအချက်အလက်များလမ်းပန်းဆက်သွယ်ရေးအခြေအလယ်အမြေများကျေးရွာရှိသဘာဝအရင်းအမြစ်များ။
၂	ရာသီခွင်ပြေပြေ (Seasonal Calendar)	ကော်မတီဝင်များအချို့သား/ အချို့သား၊ ဆင်းရဲနွမ်းပါးသူများ။	၄၂	၄၀	စိုက်ပျိုးထိန်းသိမ်းကာလ(တောင်ယားလယ်ယာ)၊ စားနပ်ရိက္ခာ၊ အိပ်စက်ရေး၊ သိက္ခာကျန်းမာရေးဆိုင်ရာအချက်အလက်များ။
၃	ဥစ္စာအခြေအနေအထား (Wealth Ranking)	ရွေးသောအလယ်အလတ်နွမ်းပါးသောလူများ။	၄၂	၄၀	ကျေးရွာလူမှုစီးပွားရေးအခြေအနေအထား၊ သက်တမ်းနှင့်အသက်အရွယ်အခြေအနေအထား၊ လူထုအားလုံးသဘောတူသတ်မှတ်ခြင်း။ အချို့သားနှင့်အချို့သား။
၄	ကျေးမေ ပင့်ကူအိမ်သုံးသင်ခြင်း (Cob Web)	ကျေးရွာရှိအချို့သားနှင့်အချို့သား များ။	၄၂	၄၀	အားလုံးကတော့အချက်အလက်များနှင့်ပတ်သက်သည့်အကြောင်း အရင်းအမြစ်ကိုဖော်ထုတ်ထည့်သွင်းခြင်း။
၅	အရင်းအမြစ်အသုံးပြုမှုမေပုံ (Asset Mapping)	ကျေးရွာလူထုအားလုံး။	၄၂	၄၀	ကျေးရွာရှိသဘာဝအရင်းအမြစ်များနှင့်လူမှုအရင်းအမြစ်များအားမည်သို့အသုံးပြုမည်သို့ကတိန်းချုပ်ထားရှိခြင်း။
၆	အဖွဲ့အစည်း၊ စိုက်ဆက်မှုပြေ (Venn Diagram)	ကျေးရွာအုပ်ချုပ်ရေးအဖွဲ့၊ ကျေးရွာအဖွဲ့၊ ရေလုပ်ဆောင်နေသည့်အဖွဲ့၊ ကျေးရွာလူထု။	၄၂	၄၀	ကျေးရွာအတွင်းရှိအဖွဲ့အစည်းများနှင့်ပတ်သက်သော လုပ်ငန်းများအတွက်မည်သည့်အဖွဲ့များနှင့်ဆက်လက်ကိုင်ဆောင်ရွက်မည်ဆိုခြင်း။
၇	ကျေးရွာအခြေအခွက်အလက် (PC 1)	အချို့သား၊ အချို့သားနှင့်ကျေးရွာလူထုအားလုံး။	၄၂	၄၀	အိမ်ခြေလူဦးရေလူမှုစီးပွားဘာသာရေးကျေးရွာ အခြေအခွက်အလက်များဖော်ထုတ်ခြင်း။
၈	အခက်အခဲများ၊ မျှော်မှန်းချက်များ၊ ကျေးရွာအဖွဲ့၊ စားပေးလုပ်ငန်းများဖော်ထုတ်ခြင်း (PC 3)	အချို့သား၊ အချို့သားနှင့်ကျေးရွာလူထုအားလုံး။	၄၂	၄၀	ကျေးရွာတွင်းရပ်မိရပ်မကော်မတီအဖွဲ့၊ ကျေးရွာလူထု၏ မျှော်မှန်းချက်များ၊ ကျေးရွာအဖွဲ့အစည်းအတွက်စားပေးလုပ်ငန်းများဖော်ထုတ်နိုင်ရန်။

၆။ ကျေးရွာဖွံ့ဖြိုးရေးအစီအစဉ်အတွက်အသုံးပြုခဲ့သော PRA tools
တစ်ခုချင်းစီအတွက် သုံးသတ်ချက်များ

၁။ ကျေးရွာလူမှုရေးနှင့်အရင်းအမြစ်ပြမြေပုံ (Social Map)



လူမှုရေးအရင်းအမြစ်ပြုမေပုံ

(ဆွေးနွေးခြင်းနှင့်ဆန်းစစ်ခြင်း)

မြို့နယ်-လှိုင်းဘွဲ့

ရက်စွဲ- ၂၆.၆.၂၀၁၉

ကျေးရွာအုပ်စု-ကြက်တူရွေး

ကျေးရွာ-ကျောင်းစု

- ❖ ကျေးရွာတွင်အိမ်ထောင်စု(၈၉)စုရှိပါသည်။အဓိကအသက်မွေးဝမ်းကျောင်းမှာလယ်ယာလုပ်ငန်းဖြစ်သည်။
- ❖ မီးသွေးဖုတ်ခြင်းဖြင့် အနည်းငယ်လုပ်ကိုင်သောအိမ်ထောင်စုလည်းရှိပါသည်။
- ❖ ဗုဒ္ဓဘာသာကိုသာ ကိုးကွယ်ယုံကြည်ကြပြီး ထိုင်းနိုင်ငံသို့သွားရောက်လုပ်ကိုင်သူများလည်းရှိသည်။
- ❖ ကျေးရွာတွင်မသန်စွမ်း (၄)ဦးရှိပြီး အမျိုးသမီးအိမ်ထောင်ဦးစီး (၁၄) ဦးရှိပါသည်။

တိုးတက်ရန် အဓိကလိုအပ်ချက်များ

- ရွာတွင်လမ်းပြုပြင်ရန်နှင့်ရေမြောင်းကျော်တံတားလိုအပ်ခြင်း
- ရွာတွင်းလမ်းစနစ်တကျသတ်မှတ်ပြုပြင်ရန်လိုအပ်ခြင်း
- လျှပ်စစ်မီးရရှိရန်လိုအပ်ခြင်း

ပါဝင်ဆွေးနွေးသူ-ကျား(၂၂)ဦး

မ(၄၀)ဦး

၂။ ရာသီခွင်ပြပြကွဲဒီနီ (Seasonal Cleander)

မြို့နယ် - လှိုင်ခွဲ
 ရက်စွဲ - ၂၆.၆.၂၀၁၉

ရာသီခွင်ပြပြကွဲဒီနီ

ကျေးရွာခရိုင် - ဩက်တုရွေး
 ကျေးရွာ - ကျောင်းခ

အကြောင်းအရာ	တနင်္ဂနွေ	တနင်္လာ	မင်္ဂလာ	ဗုဒ္ဓဟူး	သောစနေ	စနေ	တနင်္လာ	အင်္ဂါ	ဗုဒ္ဓဟူး	သောစနေ	စနေ	တနင်္လာ	အင်္ဂါ
ရာသီဥတု													
ခိုက်ပျိုးရေး													
ဝင်ငွေ	က												
ထွက်ငွေ	က		က	က	က							က	က
အစားယပ်ချိန်	✓	✓	✓								✓	✓	✓
စားကပ်ပေးရန်													
ပွဲတော်													

ပါဝင်ဆွေးနွေးသူ - ကျား (၂) ဦး၊ မ (၄) ဦး

ရာသီခွင်ပြုပြင်မှု

(ဆွေးနွေးခြင်းနှင့်ဆန်းစစ်ခြင်း)

မြို့နယ်-လှိုင်းဘွဲ့

ကျေးရွာအုပ်စု-ကြက်တူရွေး

ရက်စွဲ- ၂၆.၆.၂၀၁၉

ကျေးရွာ- ကျောင်းစု

- ❖ ကျောင်းစုကျေးရွာသည် နေထိုင်သောကျေးရွာလူထုများသည် ကရင်လူမျိုးဖြစ်သည်နှင့်အညီ ဝါခေါင်လတွင်လက်ချည်ပွဲကျင်းပကြသည်။
- ❖ ဗုဒ္ဓဘာသာဝင်များဖြစ်၍ ဝါဆိုလတွင် ဝါဆိုသင်္ကန်းကပ်လှူကြပြီး တန်ဆောင်မုန်းလတွင် ကထိန်သင်္ကန်းကပ်လှူမှုများဖြင့်ကုသိုလ်ပြုကြပါသည်။
- ❖ စပါးကိုအဓိကစိုက်ပျိုးပြီး လယ်ယာလုပ်ငန်းလုပ်ကိုင်၍အသက်မွေးကြသည်။
- ❖ ကျေးရွာလူထုများသည် စပါးစိုက်ပျိုးထွန်ယက်သောအချိန်ကာလတွင် လယ်ယာလုပ်ငန်းခွင်ဝင်နေရ၍ အားလပ်မရှိပါ။
- ❖ မိုးဦးကျချိန်တွင်လယ်ယာမြေများထွန်ယက်စိုက်ပျိုးချိန်ဖြစ်၍ လိုအပ်သောအရင်းအမြစ်များ ဝယ်ယူရန်ရှိသောကြောင့်ထွက်ငွေပိုများသည်။
- ❖ ဆောင်းဦးရာသီတွင်စပါးရိတ်သိမ်းပြီး ရောင်းချကြ၍ ဝင်ငွေပိုရပြီး အလှူအတန်းများပြုလုပ်ကြပါသည်။
- ❖ နွေရာသီတွင် နေပူချိန်များ၍ ရေခမ်းခြောက်မှုရှိသောကြောင့် သောက်သုံးရေလုံလောက်မှုမရှိပါ။

ပါဝင်ဆွေးနွေးသူ- ကျား(၂၂) ဦး
မ (၄၀) ဦး

၃။ ဥစ္စာရေးကြွယ်ဝမှုပြဇယား (Wealth Ranking)

မြို့နယ် - ဖြိုင်းဘွဲ့
 ၅၇၈၅ - ၂၆.၆.၂၀၁၉

ဥစ္စာရေးကြွယ်ဝမှုပြဇယား

ကျေးဇူးတင်စွာ - ကြက်တူရွေး
 ကျေးဇူး - ကျောင်းစု

အဆင့်	သတ်မှတ်ချက်	အိမ်ထောင်စုအရေအတွက်	ရာခိုင်နှုန်း
မြေပညာသောအဆင့်	တိုက်ခွက်၊ ကား၊ ယာဉ်(၅၀၀၀)၊ တောင်ယာ ဆိုင်ကယ်၊ ခွား၊ ဝက်၊ ၇၅၊ စလောင်း၊ ကျွဲ၊ ကြက်	၄	၄%
အထက်အလတ်အဆင့်	သစ်ခွက်၊ ဆိုင်ကယ်၊ ကား၊ ယာဉ်(၅၀၀၀)၊ ယာဉ်(၃၀၀၀)၊ ကြက်၊ ဝက်၊ ကျွဲ၊ ခွား၊ တောင်ယာ	၅၀	၅၆%
မမြေပညာသောအဆင့်	ယက်မိုးခွက်၊ ကြက်၊ ဝက်၊ သိတ်	၃၅	၄၀%
	စုစုပေါင်း	၈၉	၁၀၀%

ပါဏ်အေးရွေးသူ - ကျား ၂၂၁ ဦး ၊ မ(၄၀) ဦး

ဥစ္စာနေကြွယ်ဝမှုပြဇယား

(ဆွေးနွေးခြင်းနှင့်ဆန်းစစ်ခြင်း)

မြို့နယ်-လှိုင်းဘွဲ့

ရက်စွဲ- ၂၆.၆.၂၀၁၉

ကျေးရွာအုပ်စု-ကြက်တူရွေး

ကျေးရွာ - ကျောင်းစု

- ❖ ကျေးရွာတွင်အိမ်ထောင်စု(၈၉) စုရှိ၍ မြေလည်သောအုပ်စုမှာ(၄)စုရှိသည်။မြေလည်သော အိမ်ထောင်စုတွင် တီဗီ၊စလောင်း၊လယ်(၅)ဧကရှိသည့်အပြင် တိုက်အိမ်၊ကား၊ဆိုင်ကယ်နှင့် ကျွဲ၊နွားများလည်းရှိပါသည်။
- ❖ မမြေလည်သောအုပ်စု(၃၅)စုနှင့် အလယ်အလတ်အုပ်စု(၅၀) ရှိပါသည်။
- ❖ မမြေလည်သောအိမ်ထောင်စုများသည် ဖက်အမိုးအကာများဖြင့်သာနေအိမ်များတည်ဆောက်ကြသည်။နေ့စားကျဘမ်းအလုပ်များဖြင့် ကောက်စိုက်သွားပြီး မိမိတို့၏စားဝတ်နေရေးမြေလည်အောင်လုပ်ကိုင်စားသောက်ကြသည်။

ပါဝင်ဆွေးနွေးသူ- ကျား(၂၂) ဦး

မ (၄၀) ဦး

၄။ ကျား၊မ ပင့်ကူအိမ်သုံးသပ်ခြင်း(Cob Web)

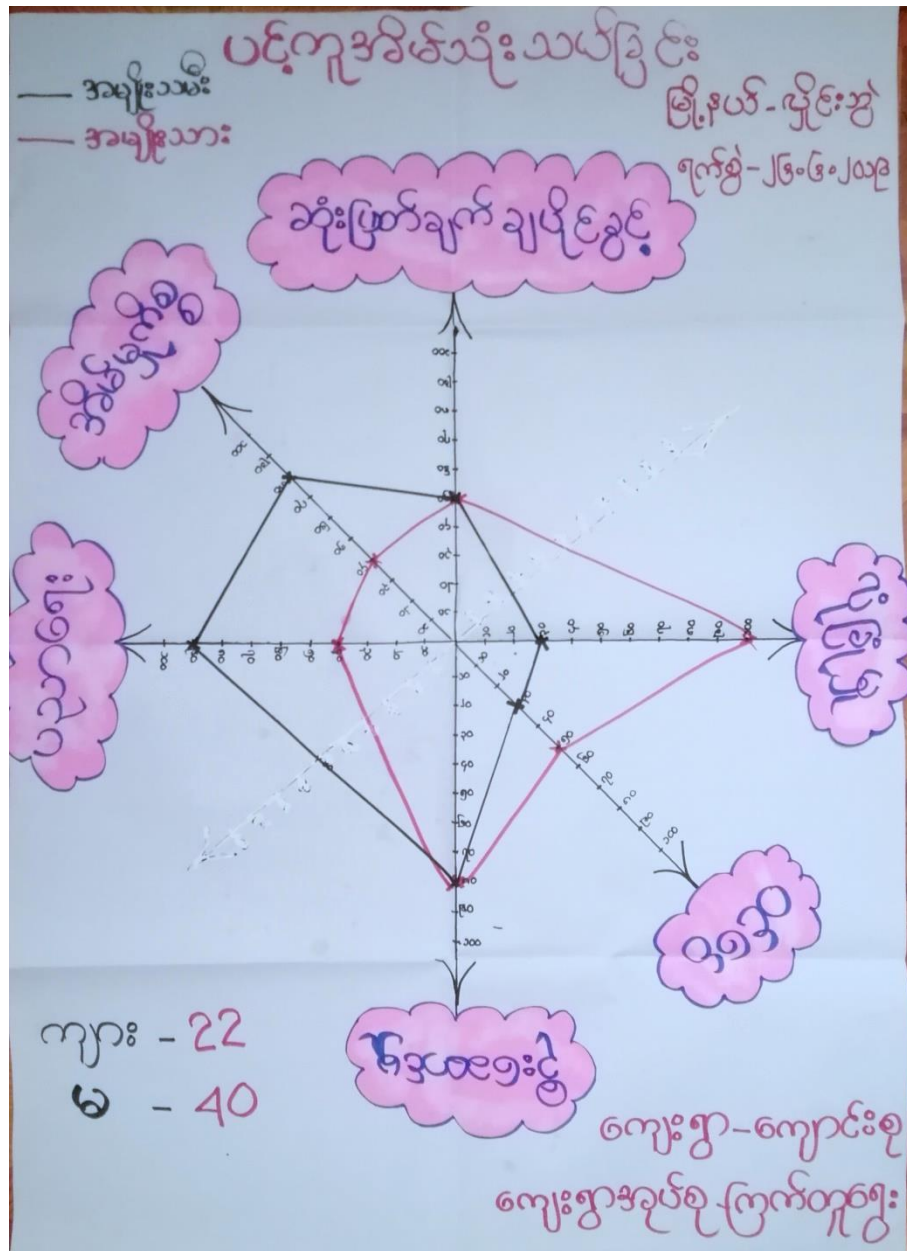

ပင့်ကူအိမ်သုံးသပ်ခြင်း

(ဆွေးနွေးခြင်းနှင့်ဆန်းစစ်ခြင်း)

မြို့နယ်-လှိုင်းဘွဲ့

ရက်စွဲ - ၂၆.၆.၂၀၁၉

ကျေးရွာအုပ်စု-ကြက်တူရွေး

ကျေးရွာ - ကျောင်းစု

- ❖ အမျိုးသမီးများသည် မိမိတို့၏နေအိမ်တွင်အိမ်မှုကိစ္စများနှင့်သာအချိန်ကုန်နေသောကြောင့် အခြားဝင်ငွေရအလုပ်အကိုင်များလည်းလုပ်ဆောင်ရန်မအားလပ်သည့်အပြင်အပိုဝင်ငွေများမရှိပါ။
- ❖ အမျိုးသားနှင့်အမျိုးသမီးတို့သည် ဆုံးဖြတ်ချက်ချရသည့်အချိန်နှင့်ဦးဆောင်မှုများတွင် သူ့နေရာနှင့်သူ ဆုံးဖြတ်လုပ်ကိုင်ကြသည်။
- ❖ အမျိုးသမီးများသည်အမျိုးသားများထက်မိမိပတ်ဝန်းကျင်တွင်လုံခြုံမှုရှိရရန်အားနည်းနေသေးသည့် အပြင် ထိခိုက်လွယ်သောအုပ်စုများလည်းဖြစ်သည်။

ပါဝင်ဆွေးနွေးသူ - ကျား (၂၂) ဦး
မ (

၅။ အရင်းအမြစ်အသုံးချမှုပုံစံပြဇယား (Asset Mapping)

အရင်းအမြစ်အသုံးချမှုပြဇယား

ကျေးရွာအုပ်စု - ကြက်တူရွေး ကျေးရွာ - ကျောင်းစု	မြို့နယ် - လှိုင်ဘွဲ့ ရက်စွဲ - ၂၆.၆.၂၀၁၉	
ကျား	မ	ကျား + မ
<p>ထော်ဟာဂျီ</p> <p>စောင်း</p> <p>မီးစက်</p> <p>ယာဉ်ထွန်စက်</p>	<p>၅၀၃ ဒေသ</p> <p>အင်ဂျင်နီယာ</p> <p>ရက်ကန်း</p> <p>အိမ်သုံး၅၀၀.၆၇</p> <p>တံမြက်စည်း</p>	<p>ပန်ကာ</p> <p>ရေတွင်း</p> <p>တံတား</p> <p>ပျမ်း</p> <p>ကား</p> <p>ဆိုင်ကယ်</p>
ပါဝင်ဆွေးနွေးသူ - ကျား (၂၂) ဦး မ (၄၀) ဦး	(ဒုတိယနှစ်စက်ဝန်း)	

အရင်းအမြစ်ထိန်းချုပ်မှုပြုလေ့

ကျေးဇူးအုပ်စု - ကြက်တူဈေး
 ကျေးဇူး - ကျောင်းစု

မြို့နယ် - ရှိုင်းဘွဲ့
 ရက်စွဲ - ၂၆.၆.၂၀၁၉

ကျား	မ	ကျား + မ
<p>ပမ်း</p> <p>တံတား</p> <p>ရေတွင်း</p> <p>မီးခက်</p> <p>ယာထွန်ခက်</p> <p>ထော်ဟာဂျီ</p> <p>စာတွင်း</p> <p>ပန်ကာ</p>	<p>တံဖြက်စည်း</p> <p>အိမ်ယာရှင်းပေး</p> <p>gas အို</p> <p>အပ်ချယ်ခက်</p> <p>ရက်ကန့်</p>	<p>ကား</p> <p>အိုင်ကယ်</p>

ပါဝင်ဆွေးနွေးသူ - ကျား (၂၂) ဦး
 မ (၄၀) ဦး (ဆက်ယာရှစ်ခက်ဝန်း)

ပိုင်ဆိုင်မှုသုံးသပ်ခြင်း

(ဆွေးနွေးခြင်းနှင့်ဆန်းစစ်ခြင်း)

မြို့နယ်-လှိုင်းဘွဲ့

ကျေးရွာအုပ်စု - ကြက်တူရွေး

ရက်စွဲ - ၂၆.၆.၂၀၁၉

ကျေးရွာ - ကျောင်းစု

- ❖ လယ်ထွန်စက်၊မီးစက်၊ထော်လာဂျီနှင့်စတင်းများကိုအမျိုးသားများအသုံးပြုကြပြီး သူတို့ကိုယ်တိုင်ပြုပြင်ထိန်းသိမ်းကြသည်။
- ❖ ရက်ကန်းနှင့်အပ်ချုပ်စက်များကို အမျိုးသမီးများအသုံးပြုကြပြီး ပြင်ဆင်ထိန်းသိမ်းမှုများပြုလုပ်သည်။
- ❖ ကားနှင့်ဆိုင်ကယ်၊ပန်ကာ၊ရေတွင်း၊လမ်း၊တံတားများကိုအမျိုးသား၊အမျိုးသမီးအားလုံး အသုံးပြုကြသည်။

ပါဝင်ဆွေးနွေးသူ - ကျား (၂၂) ဦး
မ (၄၀) ဥ

၆။ အဖွဲ့အစည်းချိတ်ဆက်မှုပြဇယား (Veen Diagram)

မြို့နယ်-လှိုင်ဘွဲ့

၇က်စွဲ - ၂၆.၆.၂၀၁၉

ကျေးရွာမှူး ဦး ဆိုက်ဆက်လှမ်းသာအဖွဲ့အစည်းများ

ကျေးရွာအုပ်စု - ကြက်တူဈေး

ကျေးရွာ - ကျောင်းစု

စဉ်	ကျေးရွာတွင်း အဖွဲ့အစည်းများ	စဉ်	ကျေးရွာပြင်ပအဖွဲ့အစည်းများ
၀	အုပ်ချုပ်ရေးအဖွဲ့ 	၁	မြို့နယ်အုပ်ချုပ်ရေး 
၂	ဂေါပကအဖွဲ့ 	၂	KNU 
၃	ရပ်မိရပ်မအဖွဲ့ 	၃	BGF 
၄	ကျောင်းကော်မတီအဖွဲ့ 	၄	PC (KNLA) 
၅	CDD 	၅	မြို့နယ်/အုပ်စုကျန်းမာရေး 
		၆	ကျေးလက်ဒီမိုကရေစီ 

ပါဝင်ဆွေးနွေးသူ - ကျား (၂၂) ဦး၊ မ (၄၀) ဦး

မြို့နယ်- လှိုင်ဘွဲ့

ရက်စွဲ - ၂၆.၆.၂၀၁၉

အဖွဲ့အစည်း ချိတ်ဆက်မှု ပြပန်းပိုင်စံ

ကျေးဇူးတင်စု - ကြက်တူစွေး

ကျေးဇူး - ကျောင်းစု



ပါဝင်ဆွေးနွေးသူ - ကျား (၂၂) ဦး၊ မ (၄၀) ဦး

အဖွဲ့အစည်းချိတ်ဆက်မှု

(ဆွေးနွေးခြင်းနှင့်ဆန်းစစ်ခြင်း)

မြို့နယ်- လှိုင်းဘွဲ့

ကျေးရွာအုပ်စု - ကြက်တူရွေး

ရက်စွဲ - ၂၆.၆.၂၀၁၉

ကျေးရွာ - ကျောင်းစု

- ❖ အုပ်ချုပ်ရေးအဖွဲ့သည်ကျေးရွာတွင်းအဖွဲ့အစည်းများ၊ကျေးရွာပြင်ပအဖွဲ့အစည်းများနှင့်ချိတ်ဆက်ပြီး ကျေးရွာဖွံ့ဖြိုးတိုးတက်စေရန် အဓိကဦးဆောင်သည်။
- ❖ ရပ်မိရပ်ဖအဖွဲ့နှင့်ဂေါပကအဖွဲ့တို့သည် ကျေးရွာရှိသာရေးနားရေးတွင် အဓိကလုပ်ဆောင်ပြီး ကျောင်းကော်မတီအဖွဲ့သည် ကျေးရွာလူထု၏ပညာရေးဆိုင်ရာကိစ္စရပ်များတွင်ဦးဆောင်သည်။
- ❖ CDD ကော်မတီဝင်များကို ၂၀၁၈ ခုနှစ်တွင် စတင်ဖွဲ့စည်းပြီးကျေးရွာလူထုနှင့်အတူ ဖွံ့ဖြိုးတိုးတက်ရေးဦးစားပေးအစီအစဉ်များရေးဆွဲကြသည်။
- ❖ BGF, KNU, PC(KNLA) အဖွဲ့များကိုကျေးရွာ၏လုံခြုံရေးလိုအပ်သောအချိန်များတွင် အကူအညီတောင်းခံမှုများရှိပါသည်။

ပါဝင်ဆွေးနွေးသူ - ကျား (၂၂) ဦး
မ (၄၀) ဦး

၇။ ကော်မတီဝင်များရွေးချယ်ခြင်းနှင့် ကျေးရွာဖွံ့ဖြိုးရေးအစီအစဉ် ဆောင်ရွက်မှုမှတ်တမ်း

ကျေးရွာစီမံခန့်ခွဲမှု ဌာန

ကျေးရွာ	ကျေးရွာအုပ်စု	ကျေးရွာအုပ်စု	ကြွယ်ပမ်းမှု
ခဏ်	အမည်	ရာထူး / တာဝန်	ဖုန်းနံပါတ်
၁	ဦးစောအံ့ခိုင်စိုး	ကျေးရွာစီမံကိန်းကော်မတီဥက္ကဋ္ဌ	
၂	ဒေါ်မိုးကြွေးအိန်	ကျေးရွာစီမံကိန်းကော်မတီဥက္ကဋ္ဌ	၀၇၈၄၇၆၃၁၂၁၆
၃	ဦးချစ်သန်း	ဝယ်ယူရေး ဆက်ကော်မတီ	
၄	ဒေါ်နုထွေးထွေး	ဝယ်ယူရေး ဆက်ကော်မတီ	
၅	ဦးကေးလေး ကေး	လုပ်ငန်း၊ လည်ပတ်ပြုပြင်ထိန်းသိမ်းခြင်း	
၆	ဒေါ်မယ်စိန်	လုပ်ငန်း၊ လည်ပတ်ပြုပြင်ထိန်းသိမ်းခြင်း	
၇	ဒေါ်နောင်မေ၊ အိန်	စောင့်ကြည့်ကြီးကြပ်ရေးဆက်ကော်မတီ	
၈	ဦးကြည်ဝင်း	စောင့်ကြည့်ကြီးကြပ်ရေးဆက်ကော်မတီ	
၉	ဦးစောအောင်ပိုင်	ကျေးရွာစောင့်ရှောက်ရေး	
၁၀	စောသံယောဇဉ်	ကျေးရွာစောင့်ရှောက်ရေး	
၁၁	နန်းမိုးအောင်မိန်	ကျေးရွာစောင့်ရှောက်ရေး	
၁၂	ဦးမောင်ရွှေမြိုင်	ဝေဖန်ခွဲခြားဖြန့်ဖြူးရေးဌာန၊ လှိုင်	
၁၃	ဒေါ်သန်းမြင့်	ဝေဖန်ခွဲခြားဖြန့်ဖြူးရေးဌာန၊ လှိုင်	



လူထုစာပြုစီမံကိန်း

လှိုင်းဘွဲ့မြို့နယ်

၈။ ကျေးရွာအချက်အလက်များ(PC 1)

ပုံစံ - ၈ - ၀ ကျေးရွာအခြေခံအချက်အလက်များ (Form PC 1)

လမ်းပန်းဆက်သွယ်ရေး၊ ကျေးရွာတစ်ရွာသို့ ပထမဆုံးပိတ်ဆက်ခရီးသွားရောက်သော အခါ လူထုစည်းရုံးရေးမှူးသည် ကျေးရွာခေါင်းဆောင်များနှင့် ကျေးရွာအချက်အလက်များကို ပေးအောင်ချက်ပေးရန် တောင်းဆိုရမည်။ ဤအချက်အလက်များကို စီမံကိန်းပိတ်ဆက်အစည်းဝေးပေးပြီး ဝိပဿနာပေးရမည်။ ပိတ်ဆက်ခရီးသွားရောက်သော လူထုစည်းရုံးရေးမှူးသည် ဤအချက်အလက်များအား စစ်ဆေးပြီး လမ်းပန်းဆက်သွယ်ရေး၊ ငြိမ်းချမ်းရေးနှင့် ငွေကြေးရေးရာများမှ သတင်းအချက်အလက်ထံသို့ Tablets မှ တဆင့် ဖြည့်သွင်းရမည်။

ကျေးရွာခေါင်းဆောင် အမည် ဦး ကေးလေဂေ	ကျေးရွာခေါင်းဆောင်၏ ဖုန်းနံပါတ် ၀၉၈၅၅၀၈၄၀၁၃	လူထုစည်းရုံးရေးမှူး၏အမည် နု နု သူဇာဇိုး
မြည်နယ်၊ တိုင်းဒေသကြီး ကရင်	မြို့နယ် ဖျဉ်းဖျဲ	ကျေးရွာအုပ်စု ကြွက်ထူရွေး
		ကျေးရွာ ကျွန်းစု

က။ ဖွဲ့စည်းရေး

အမျိုးအစား	အိမ်ထောင်စုအရေအတွက်	ကိုးကွယ်ရာအညွှန်း	အိမ်ထောင်စုအရေအတွက်
အမျိုးအစား (၁) မိုးကုတ်	၈၅ (၈၅၆၅) ၈၉	ဘာသာ(၁) - ၄၅	၈၅
အမျိုးအစား (၂)		ဘာသာ(၂) -----	
အမျိုးအစား (၃)		ဘာသာ(၃) -----	
အမျိုးအစား (၄)		ဘာသာ(၄) -----	
အခြား		ဘာသာ(၅) -----	
	အရေအတွက်		
စာရင်းအကျဉ်းချုပ်	၄၅		
စာရင်းကြိုရှယ်အုပ်စုများ (၅၅ နှင့် ၈၀၀၀)	၁၃၅		
အခြားအကျဉ်းချုပ်			

	အမျိုးသား(အရေအတွက်)	အမျိုးသမီး(အရေအတွက်)	စုစုပေါင်းအရေအတွက်
လူမျိုးစု	၃၃၃	၃၃၃	၄၅၆
လူမျိုးစု (၁) မြန်မာ	၃၃၃	၃၃၃	၄၅၆
လူမျိုးစု (၂) -----			
လူမျိုးစု (၃) -----			
စာဖြူ			
အိမ်ထောင်ဖွဲ့ခြင်း	၇၅	၁၄	၈၉

အခြေအခေါက်အဖုံ အသုံးအဆောင်များ

အဆောင်အမျိုးအစား	အမှတ် ခြံမိ	ကျန်းမာရေး	အမှတ် ခြံမိ	တာဝန်အရအဆောင် အဖုံများ	အမှတ် ခြံမိ
အထက်တန်းကျောင်း	<input type="checkbox"/>	ဆေးရုံ	<input type="checkbox"/>	ပေတီ	<input type="checkbox"/>
အလယ်တန်းကျောင်း	<input type="checkbox"/>	ကျန်းမာရေးဌာန	<input type="checkbox"/>	တုန်းကြီးကျောင်း	<input type="checkbox"/>
ပူလတန်းကျောင်း	<input type="checkbox"/>	ကျန်းမာရေးဌာနခွဲ	<input type="checkbox"/>	ဟိန္ဒူဘုရားကျောင်း	<input type="checkbox"/>
မူကြိုကျောင်း	<input type="checkbox"/>	ဆေးပေးခန်း	<input type="checkbox"/>	ခရစ်ယာန်ကျောင်း	<input type="checkbox"/>
စာဖြူ	<input type="checkbox"/>	အခြား	<input type="checkbox"/>	ဗလီ	<input type="checkbox"/>
				အခြား	<input type="checkbox"/>
မှတ်ချက်		မှတ်ချက်		မှတ်ချက်	

နှိုင်းကျွမ်းကျင်သူများမှတ်တမ်း (ကျေးရွာတွင်နေထိုင်သော သို့မဟုတ် တခြားရွာမှလာရောက်သောကျွမ်းကျင်သူများ)

(၁) တာသင်တန်းခန်း:		(၂) ကျန်းမာရေး			(၃) လက်မှုပညာရှင်		
ရွာတွင်နေထိုင်သူ	အခြားရွာမှလာသူ		ရွာတွင်နေထိုင်သူ	အခြားရွာမှလာသူ		ရွာတွင်နေထိုင်သူ	အခြားရွာမှလာသူ
<input type="checkbox"/>	<input type="checkbox"/>	ဆရာဝန်	<input type="checkbox"/>	<input type="checkbox"/>	လက်သမား	<input checked="" type="checkbox"/>	<input type="checkbox"/>
<input type="checkbox"/>	<input type="checkbox"/>	လက်ဝောက်ကျန်းမာရေးပျိုး	<input type="checkbox"/>	<input checked="" type="checkbox"/>	ရိုးခဲ	<input type="checkbox"/>	<input type="checkbox"/>
<input type="checkbox"/>	<input checked="" type="checkbox"/>	အပျိုးသစ်ကျန်းမာရေးဆရာမ	<input type="checkbox"/>	<input type="checkbox"/>	လျှပ်စစ်ကျွမ်းကျင်ပီးသမား	<input type="checkbox"/>	<input type="checkbox"/>
<input type="checkbox"/>	<input type="checkbox"/>	သားဖွားဆရာမ	<input type="checkbox"/>	<input type="checkbox"/>	ရေပိုက်သွယ်သူ	<input type="checkbox"/>	<input type="checkbox"/>
<input type="checkbox"/>	<input type="checkbox"/>	ပြည်သူ့ကျန်းမာရေးလုပ်သား	<input type="checkbox"/>	<input type="checkbox"/>	စက်ပြင်ဆရာ	<input type="checkbox"/>	<input type="checkbox"/>
		မှတ်ချက်				မှတ်ချက်	

ကျေးရွာသို့ ရောက်ရှိနိုင်သည့်လမ်းအခြေအနေ / ကျေးရွာတစ်ရွာတည်း ငှင်းဖိကျေးရွာအုပ်စုနှင့် ဆက်သွယ်ထားသော လမ်းအခြေအနေ (အောက်ဖက်တွင်ဖော်ပြပါ)

ကျောက်ကြမ်းလမ်း: ကတ္တရာလမ်း ကွန်ကရစ်လမ်း: _____
 ကျောက်ခင်းလမ်း: _____ လူသွားလမ်း: _____ အခြား: _____

(၁) ကျေးရွာဖွံ့ဖြိုးမှုစီမံချက် ပိုင်းပါ

- (၁) လူထုဝဟိုပြုစီမံကိန်းမစတင်မီ ဤကျေးရွာတွင်ကျေးရွာဖွံ့ဖြိုးမှု စီမံချက်ရှိခဲ့ပါသလား? ရှိပါသည် / မရှိပါ / မသိပါ
- (၂) ရှိခဲ့ပါလျှင် ဤစီမံချက်ကို မည်သည့် ခုနှစ်တွင်ပြင်ဆင်ခဲ့ပါသနည်း? နှစ် 2015 / မသိပါ
- (၃) ဤစီမံချက်ကို ဖြိုနယ်မှအတည်ပြုခဲ့ပါသလား? ပြုခဲ့ပါသည် / မပြုခဲ့ပါ / မသိပါ

ခရီးစဉ်အစီအစဉ်

(၁) ဤကျေးရွာ၏ ဗဟိုမှိုင်းကျေးရွာအုပ်စု၏ ဗဟိုအထိမ်းအမှတ်ပိုင်ဆိုင်မှုကွာဝေးသနည်း? ပိုင်ရှင်---/မသိပါ

(၂) ဤကျေးရွာမှ မိုင်းကျေးရွာအုပ်စုဗဟိုအထိမ်းအမှတ်လွှာရာတွင် ကြားမြင်သည့်အချိန်။

ရောက်သော ရာသီတွင် ကြားချိန် --- ၅၆၄၆ --- ထော်လာဂျီ/မော်တော်ဆိုင်ကယ်/ခြေလျင်/လား/မော်တော်ဘုတ်/

အခြား -----

မိုးရာသီတွင် ကြားချိန် --- ၆၀၃၆ --- ထော်လာဂျီ/မော်တော်ဆိုင်ကယ်/ခြေလျင်/လား/မော်တော်ဘုတ်/

အခြား -----

(ဆ) လက်နက်ကိုင်ဆိုင်သော သဘာဝဘေးအန္တရာယ်

ဤကျေးရွာတွင် ရေကြီးခြင်းကဲ့သို့ သဘာဝဘေးအန္တရာယ်ကျရောက်မှုခြင်း ရှိပါသလား။

ရှိပါသည် ရှိပါသည် ရှိလျှင် ဖော်ပြပါ -----

(ဇ) မိုင်းကျေးရွာတွင် ဖွဲ့စည်းထားသော အဖွဲ့အစည်းများ

ဤကျေးရွာတွင် မိုင်းကျေးရွာအုပ်စု (ဦးစီးအဖွဲ့အစည်း) အစိုးရ(သို့) ရွာသားများကိုယ်တိုင်(သို့) စီမံကိန်းတစ်ခုခုမှ ဖွဲ့စည်းထားသည့် အဖွဲ့အစည်းများ ရှိပါသလား။

ဟာ -----

၂) -----

(၈) အမတ်အဖွဲ့အစည်းအုပ်ချုပ်ရေး ဦးစီးဌာန (GAD) မှ မှတ်တမ်းတင်ထားခြင်း

ဤကျေးရွာသည် အမတ်အဖွဲ့အစည်းအုပ်ချုပ်ရေး ဦးစီးဌာန (GAD) မှ မှတ်တမ်းတင်ထားမှု ရှိပါသလား။

မရှိပါ ရှိပါသည်

ကျေးရွာခေါင်းစင်ကိုင်

အမည် ဦးဂေဒလေဂေဒ

လက်မှတ် ၆၈: နေ့စွဲ ၈.၆.၂၀၂၀

အဖွဲ့အစည်းရုံးရေးမှူး

အမည် နန်းသူလာ

လက်မှတ် နေ့စွဲ ၈.၆.၂၀၂၀

၉။ စီမံကိန်းစက်ဝန်းအချိန်ဇယား(PC 2)

ပုံစံ - ၈-၂ - စီမံကိန်းစက်ဝန်းအချိန်ဇယား (PC 2)

လမ်းညွှန်ချက်၊ သက်ဆိုင်ရာလူထုစည်းရုံးရေးမှူး၊ လက်ထောက်နည်းပညာမှူးများမှ စီမံကိန်းစက်ဝန်းအထွေထွေအခြေအနေအထားနှင့် ကျေးရွာအုပ်စုအတွက်ပြန်လည်ပြင်ဆင်ရေးအစီအစဉ်

စည်းရုံးရေးမှူး/လက်ထောက်နည်းပညာရေးမှူးဝန်ထမ်း အမည် - **နန်းသူအေး**

နေ့စွဲ **15.6.2020** စက်ဝန်းအားအမှတ်ခြစ်ပါ စက်ဝန်း(၁) စက်ဝန်း(၂) စက်ဝန်း(၃) စက်ဝန်း(၄)

မြည်နယ်/တိုင်း **ကရင်** မြို့နယ် **ဖျီစွဲ** ကျေးရွာအုပ်စု **ထွန်းကျွန်း** ကျေးရွာ **ကျောင်း ၉**

စီမံကိန်းဆောင်ရွက်မှုအထွေထွေများ	နေ့စွဲ		အစည်းအဝေးတွင်တက်ရောက်သူအရေအတွက်						
	စတင်သည့်နေ့	ပြီးဆုံးသည့်နေ့	အမျိုးသား	အမျိုးသမီး	အိမ်ထောင်စု	လူမျိုးစုတက်ရောက်သူ အရေအတွက် နှင့် လူမျိုးစုအမည်	အိမ်ထောင်စုအရေအတွက်	စီမံကိန်း %	
၁။ ကျေးရွာစီမံကိန်း မိတ်ဆက်အစည်းအဝေး	15.6.2020	15.6.2020	26	24	50	50 မိုးကရင်	89	56.18%	
၂။ ကျေးရွာဖွံ့ဖြိုးရေး စီမံချက်ရေးဆွဲခြင်း အစည်းအဝေး	15.6.2020	15.6.2020	26	24	50	50 မိုးကရင်	89	56.18%	
၃။ ကျေးရွာအုပ်စု လုပ်ငန်းဆုံးဖြတ်ချက်ချသည့်အစည်းအဝေး									
၄။ မြို့နယ်အထွေထွေစီမံကိန်းရေးဆွဲရေးနှင့် အကောင်အထည်ဖော်ရေးကော်မတီ၏ စီမံကိန်း သုံးသပ်မှုအစည်းအဝေး			မလို	မလို	မလို	မလို			

၈။ ကျေးရွာဖွံ့ဖြိုးရေးဦးစီးဌာနအစီအစဉ် (PC 3)

ပုံစံ - ၈ - ၃ ကျေးရွာဖွံ့ဖြိုးရေး ဦးစီးဌာနအစီအစဉ် (Form PC 3)

လက်ညှိုးရွတ် အဆင့်(၃) ကျေးရွာဖွံ့ဖြိုးရေးအစီအစဉ်အောက်တွင် ဦးစီးဌာနအစီအစဉ် ကျေးရွာဖွံ့ဖြိုးရေး အထောက်အကူပြု
 ကော်မတီသည် လူထုစည်းရုံးရေးမှူးအဖွဲ့အစည်းနှင့် ဤပုံစံကိုဖြည့်စွဲအောင် ဖြည့်စွက်ရမည်။

လူထုစည်းရုံးရေးမှူး/ဝန်ထမ်း အမည် - အောင်မြင်

ဖုန်း - ၂၆.၆.၂၀၁၈ စက်ဝန်းအား အမှတ်ဖြည့်ပါ (✓) စက်ဝန်း(၁)
 စက်ဝန်း(၂) စက်ဝန်း(၃) စက်ဝန်း(၄)

ပြည်နယ်/တိုင်း ကရင် ဦးစီးဌာန ကျေးရွာဖွံ့ဖြိုးရေး ကျေးရွာ ကျေးရွာ

က။ အစီအစဉ်အောက်အစီအစဉ်များအတွက် ဝန်ထမ်းအဖွဲ့အစည်း - ဝန်ထမ်းအဖွဲ့အစည်းကို ကျေးရွာဖွံ့ဖြိုးရေးအဖွဲ့အစည်း
 အဖွဲ့ဝင် အစီအစဉ်အောက်အစီအစဉ်များသည် မည်သည့်အဖွဲ့အစည်းတွင် (အဖွဲ့အစည်း/ဝန်ထမ်း အဖွဲ့အစည်းအစီအစဉ်) ဝင်ရောက်ပါသနည်း။

အဖွဲ့အစည်း အဖွဲ့ တပ်ပြုသောအစီအစဉ်အောက်အစီအစဉ်များ	အဖွဲ့အစည်း အဖွဲ့အစည်း တပ်ပြုသောအစီအစဉ်အောက်အစီအစဉ်များ
၁ ဂွာတွင်းသွားလာရခက်ခဲ သင်္ချိုင်း သို့ ကျွေးခို	၁ မိုတွင်းသွားလာရခက်ခဲ
၂ မိ.ကလေး ဓမ္မိကျ ပညာ ပုံစံဖြင့် ပြုစုခြင်း	၂ ဂွာတွင်း လမ်းဆုံစက်ကွေ့ ခြင်း
၃ ဇွဲပိုင် ရေအေးအောက် ခြင်း	၃ မိ.ကလေး ဓမ္မိကျ ပုံစံဖြင့် စားနပ်ရိက္ခာ
၄ မိ.ကလေး ပုံစံအောက် ဆေးရုံနှင့် ပြုစုခြင်း	၄ ရေအေးအောက် ကျေးရွာ ၅ လမ်းပျက်ခြင်း
၅ လယ်သမားများအတွက် စာရင်းကဏ္ဍ ပြုစုခြင်း	၅ ကျေးရွာသွားလာရေး ခြင်း
၆	၆ မိုတွင်း သွားလာရခက်ခဲ စာရင်းကဏ္ဍ ပြုစုခြင်း
၇	၇ ပုံစံဖြင့် ရေအေးအောက် စာရင်းကဏ္ဍ ပြုစုခြင်း
၈	၈
၉	၉
၁၀	၁၀

၁။ မျက်မှန်ခြင်း - ချောင်လာမည့် (၅) နှစ် အတွင်း ကျေးရွာတွ် ပြီးရေး မျက်မှန်လျာထားချက်များအား တင်ပြပါ။
 အမျိုးသားအဖွဲ့မှ တင်ပြသော မျက်မှန်ချက်များ

အမျိုးသားအဖွဲ့မှ တင်ပြသော မျက်မှန်ချက်များ	အမျိုးသမီးအဖွဲ့မှ တင်ပြသော မျက်မှန်ချက်များ
၁။ ရွာတွင် သင်္ချိုင်းလမ်းကား မြေယာလမ်းဖြစ်လာမည်	၀။ ရွာတွင် နွေကျောင်းလမ်း မြေပြင် ဖြစ်လာမည်။
၂။ ရွာတွင် စာသင်ကျောင်း လမ်းကား မြေပြင်လမ်း ဖြစ်လာမည်	၂။ ရွာတွင် သင်္ချိုင်းလမ်း ခရစ်တော် ဖြင့် မြေယာလမ်း ဖြစ်လာမည်။
၃။ ဆိုလာရီ ကားလမ်း ဖြစ်လာမည် လမ်း / ခရစ်	၃။ ရွာတွင် ကျွန်ုပ်တို့ ကျွန်ုပ်တို့ ကား ဖြစ်လာမည်။
၄။ ရွာတွင် (၅) တွင်းထပ် တိုးလာမည်။	၄။ ခိုကပ်၊ ဆွေးနာသိပညာရှိလာဖို့ ကဗျာကဏ္ဍိစာဆင်ရေးလာမည်။
၅။ ခရစ်ယာန် ခရစ်တော် နှင့် လာမည်	၅။ နှစ်ဝင်ဆွေကုန်ကုန်တိုးလာမည်
၆။ လယ်သမားကုန်ကုန်လယ် ထွက်ကုန် ဖြစ်လာမည်။	၆။ ရွာတွင် ခရစ်တော် ခရစ်တော် ကုန် လာမည်။
၇။ ခိုကပ်၊ ဆွေးနာသိပညာရှိ ရွာလာမည်	

၈။ လူထုစီမံကိန်း၏ လာမည့် (၄)နှစ်အတွက် အကျုံးဝင်သော ဦးစားပေး ဖွံ့ဖြိုးတိုးတက်မှု လုပ်ငန်း အစီအစဉ်များအားဖော်ပြပါ။

ဦးစားပေး အဆင့် သတ်မှတ်ချက်	ကျေးရွာအတွက် ဦးစားပေး ဖွံ့ဖြိုးတိုးတက်မှု လုပ်ငန်းစဉ်များ	အဆိုပြုသူ (အမျိုးသားများ/ အမျိုးသမီးများ/အမျိုးသား+ အမျိုးသမီး)	အခန်းကဏ္ဍ	ခန့်မှန်း ကုန်ကျစရိတ်	အကျိုးခံစားခွင့်ရှိသူခန့်မှန်းခြေအရေအတွက်		
					ကျား	မ	ပေါင်း
၀	စွာတွင်းမြေ နေထိုင်မှု (၃၇၀၀ x ၁၂ x ၁)	အမျိုးသား + အမျိုးသမီး	လမ်း/တံတား	၁၆၂ သိန်း	၂၂၈	၂၃၄	၄၆၂
၂	ကျေးရွာအတွက် အခြေခံအဆောက်အအုံ (၁၀ x ၈ x ၄)	အမျိုးသား + အမျိုးသမီး	လမ်း/တံတား	၈၀ သိန်း	၂၂၈	၂၃၄	၄၆၂
၃	(၃၁၁၆၆) နေထိုင်မှု (၁၅ x ၅ x ၇)	အမျိုးသား + အမျိုးသမီး	ကျေးရွာအတွက် အခြေခံအဆောက်အအုံ	၃၆ သိန်း	၂၂၈	၂၃၄	၄၆၂
၄	ကျေးရွာအတွက် အခြေခံအဆောက်အအုံ (၃၅ x ၄)	အမျိုးသား + အမျိုးသမီး	ကျေးရွာအတွက် အခြေခံအဆောက်အအုံ	၃၅ သိန်း	၂၂၈	၂၃၄	၄၆၂
၅							

၉။ လူထုစီမံကိန်း၏ လာမည့် (၄) နှစ်အတွက် အကျုံးမဝင်သော ဦးစားပေး ဖွံ့ဖြိုးတိုးတက်မှု လုပ်ငန်း အစီအစဉ်များအားဖော်ပြပါ။

အဆင့်	ကျေးရွာအတွက် ဦးစားပေး ဖွံ့ဖြိုးတိုးတက်မှု လုပ်ငန်းစဉ်များ	အဆိုပြုသူ (အမျိုးသားများ/ အမျိုးသမီးများ/အမျိုးသား+ အမျိုးသမီး)	အခန်းကဏ္ဍ
၀	အခြေခံအဆောက်အအုံ	အမျိုးသား + အမျိုးသမီး	ဦးစားပေးရေး
၂	ကျေးရွာအတွက် အခြေခံအဆောက်အအုံ	အမျိုးသား + အမျိုးသမီး	မိမိ/ကျေးရွာအတွက်
၃			
၄			
၅			

ခေါင်းဆောင်၊ ကျေးရွာစီမံကိန်းအထောက်အကူပြုကော်မတီမှအတည်ပြုသည်။

အမည် ဦးစောဇော်စော လက်မှတ် [လက်မှတ်] နေ့ရက် ၂၆.၆.၂၀၁၉

၁၀။ ကျေးရွာဖွံ့ဖြိုးရေးဦးစားပေးအစီအစဉ် (PC 3)

ပုံစံ - ၈-၃ ကျေးရွာဖွံ့ဖြိုးရေး ဦးစားပေးအစီအစဉ် (Form PC 3)

လမ်းညွှန်ချက်၊ အဆင့်(၃)ကျေးရွာမှန်းချက်အစည်းအဝေးပြီးဆုံးသောအခါ အထောက်အကူပြု ကော်မတီသည် လူထုစည်းရုံးရေးမှူးအကူအညီဖြင့် ဤပုံစံကိုပြည့်စုံအောင် ဖြည့်သွင်းရမည်။	ကျေးရွာစီမံကိန်း		
လူထုစည်းရုံးရေးမှူး/ဝန်ထမ်း အမည်	နန်းသုလာဇိုး		
နေ့စွဲ 15.6.20	စက်ဝန်းအား အမှတ်ခြစ်ပါ (✓) <input type="checkbox"/> စက်ဝန်း(၁) <input type="checkbox"/> စက်ဝန်း(၂) <input checked="" type="checkbox"/> စက်ဝန်း(၃) <input type="checkbox"/> စက်ဝန်း(၄)		
ပြည်နယ်/တိုင်း	မြို့နယ်	ကျေးရွာအုပ်စု	ကျေးရွာ
ကရင်	လွိုင်ကူ	ကြက်တူကျ	ကျောင်းစို

က။ အခက်အခဲအတားအဆီးများအားဆွေးနွေးခြင်း -

ယခုလက်ရှိအခြေအနေတွင်ဤကျေးရွာဖွံ့ဖြိုးတိုးတက်ရေးအတွက်အဓိကအခက်အခဲအတားအဆီးများသည် မည်သည်များဖြစ်ပါသနည်း။ (အမျိုးသား/သမီး အနည်းဆုံးအခက်အခဲ ၅ ခုစီဖော်ပြပါ)

အုပ်စုဖွဲ့ဆွေးနွေးမှုများမှ တင်ပြသောအခက်အခဲအတားအဆီးများ	
၁။ ရွာတွင်းလမ်းမကောင်းသောကြောင့် သွားလာရာတွင် နာကျင်စွာ ဖြစ်ခြင်း ။	<input type="checkbox"/> ကျား <input checked="" type="checkbox"/> မကျား + မ
၂။ စိုက်ပျိုးရေးအတွက် ရေရရှိရေး မရှိခြင်း ။	<input type="checkbox"/> ကျား <input checked="" type="checkbox"/> မကျား + မ
၃။ ကျေးရွာတွင် နိမ့်သော နေရာတွင် ရေမရှိသောကြောင့် နာကျင်စွာ ဖြစ်ခြင်း ။	<input type="checkbox"/> ကျား <input type="checkbox"/> မကျား + မ
၄။ မြေအောက်ရေမရှိခြင်းကြောင့် သောက်သုံးရေ မရရှိရန် နာကျင်စွာ ဖြစ်ခြင်း ။	<input type="checkbox"/> ကျား <input checked="" type="checkbox"/> မကျား + မ

၂။ ရေမရှိခြင်း ။

ခ။ မှော်မှန်းခြင်း- နောင်လာမည့် (၅)နှစ် အတွင်း ကျေးရွာဖွံ့ဖြိုးရေး မှော်မှန်းလျာထားချက်များအား တင်ပြပါ။

အုပ်စုဖွဲ့ဆွေးနွေးမှုများမှ တင်ပြသောအခက်အခဲအတားအဆီးများ	
၁။ ရွာတွင်းလမ်းမကောင်းသောကြောင့် သွားလာရာတွင် နာကျင်စွာ ဖြစ်ခြင်း ။	<input type="checkbox"/> ကျား <input checked="" type="checkbox"/> မကျား + မ
၂။ စိုက်ပျိုးရေးအတွက် ရေရရှိရေး မရှိခြင်း ။	<input type="checkbox"/> ကျား <input checked="" type="checkbox"/> မကျား + မ
၃။ ကျေးရွာတွင် နိမ့်သော နေရာတွင် ရေမရှိသောကြောင့် နာကျင်စွာ ဖြစ်ခြင်း ။	<input type="checkbox"/> ကျား <input type="checkbox"/> မကျား + မ
၄။ မြေအောက်ရေမရှိခြင်းကြောင့် သောက်သုံးရေ မရရှိရန် နာကျင်စွာ ဖြစ်ခြင်း ။	<input type="checkbox"/> ကျား <input checked="" type="checkbox"/> မကျား + မ

အစည်းအဝေးမှတ်တမ်း

ကျေးရွာအမည် - ကျောင်းစု

အချိန်/နေ့ရက်- ၂၉.၆.၂၀၁၉

ကျေးရွာအုပ်စုအမည်- ကြက်တူရွေး

နေရာ - ရွာထိပ်သုဉ်း ၇၆၉၆
ကရင်

အစည်းအဝေးပြုလုပ်ခြင်းအကြောင်းအရာ ပထမအကြိမ်နှင့် ဒုတိယအကြိမ်
ကျေးရွာအစည်းအဝေး

ဆွေးနွေးချက်နှင့် ဆုံးဖြတ်ချက်

အစည်းအဝေးကို နံနက် ၁၀:၀၀ နာရီတွင် PC-၂၂ ကောက် ပုဂ္ဂိုလ်
 ဖြီး စတင်ပါသည်။ ဣထုစည်းရုံးရေး မြူးမှ အစည်းအဝေး ပြုလုပ်ခြင်း
 ၎င်းရည်ရွယ်ချက်အား ရှင်းပြပါသည်။ ဆက်လက်ပြီး စီမံကိန်း မိတ်ဆက်ခြင်း
 နှင့် စီမံကိန်း စက်ဝန်း အကြောင်းကို ကျေးရွာအုပ်စုနှင့်အတူ အပြန်အလှန်
 ဆွေးနွေးကြပါသည်။ ဣထုစည်းရုံးရေး မြူးမှ ဆိုအပ်သည့် အချက်များ
 အား ပြန်လည်ဖြည့်စွက်ပြောကြားပါသည်။ နံနက် ၁၀:၃၀ နာရီတွင်
 ဝေဖန်အကြံပြုစဉ် အကြောင်းများကို လက်ထောက်နည်းပညာမြူး မှ
 ကျေးရွာအုပ်စုနှင့် အတူပြန်လည် ဆွေးနွေးကြပါသည်။ ဆက်လက်ပြီး
 ကျေးရွာစေတနာအတိုင်း နှစ်ဦးအား ပြန်လည်အတည်ပြုစွဲ ချယ်ရာ
 တွင် အမျိုးသား နေရာကို စောသံယောအင်း မှ ပါဝင်၍ သဘောတူညီကြ
 ပါသည်။

နိုက် (၁၁:၀၀) နာရီတွင် ကျေးရွာပူထုဒင်းအတွက် ပူဖွဲ့ဆန်းစစ်ခြင်းများ အား ပြန်လည်အတည်ပြုဆွေးနွေးကြပါသည်။ ပင့်ကို အိမ်သုံး သစ်ကြေးကို ကျား၊ မ၊ အဖွဲ့၊ ဝဲက ပြန်လည်ဆွေးနွေးကြပါသည်။ ဆက်လက်ပြီး ကျေးရွာပူထု၏ အခက်အခဲများနှင့် မြှော်မှန်းချက်များ ကိုပြန်လည်အတည်ပြုဆွေးနွေးကြပါသည်။ ပြီးနောက် ကျေးရွာပူထုများက ကျေးရွာပွဲဖြိုးတိုးတက်ရေး ဦးစား ဖေးပုပ်ငှက် ခွဲများ ကို ပြန်လည်ရွေးချယ် အတည်ပြုဆွေးနွေးကြပါသည်။

လွှဲလည် (၁၅:၀၀) နာရီတွင် ကော်မတီဝင်များ၊ ဝန်ထမ်းဝတ္တရားများ၊ နှိုင်းဆောင်ရွက်၊ ရှောင်ရွက်မှုများကို ပူထုစည်းရုံးရေး ဖွဲ့စည်းပေးပါသည်။ ကော်မတီဝင်များအား ၂၀၂ ခုနှစ် HR-၂ အား ကိုဇာနည်စီမံရေးဖြင့် သဘောတူညီမှု လက်မှတ်များ၊ ဖြစ်ထိုက်ကတ် ပြုကြပါသည်။ (၁၅:၄၅) တွင် ကျေးရွာစီမံကိန်းကော်မတီ ဦးစောအဲဒိုင်း၊ မှကျေးဇူးတင်စကားပြောကြားပြီး အစည်းအဝေး အစား ဂုဏ်သိမ်းပေးပါသည်။

မှတ်တမ်းပြုသူ - အမည် - နိုင်းနွင်းနုစွေ လက်မှတ် - *Shee* နေ့ရက် - ၂၆. ၆. ၂၀၁၉

အတည်ပြုသူ - အမည် - ဦးစောအဲဒိုင်း လက်မှတ် - *စိ* နေ့ရက် - ၂၆. ၆. ၂၀၁၉

၁၂။ ကဏ္ဍအလိုက်ဦးစားပေးဖွံ့ဖြိုးရေးလုပ်ငန်းစဉ်များ

ဦးစီးဌာန	စဉ်	လုပ်ငန်းအမျိုးအစား	အဆိုပြုသူ (အမှန်ခြစ်ရန်)			ခုနှစ်	ထောက်ပံ့မည့်အဖွဲ့အစည်း : (သို့) ဌာန	မှတ်ချက်
			ကျား	မ	ကျား+မ			
အခြေခံအဆောက်အအုံကဏ္ဍ (လမ်း/တံတား/ရေရရှိရေး/ဇီးလင်းရေး)	၁	ရွာတွင်းမြေနှိပ်လမ်း ပြုပြင်ခြင်း			✓	၂၀၂၀	CDD&DRD	
	၂	ရေမြောင်းကျော် ကွန်ကရစ်တံတား			✓	၂၀၂၁	CDD&DRD	
	၃	လမ်းမီးလင်းရေး(ဆို လာ)			✓	၂၀၂၂	DRD	
	၄	ရေတွင်းဟောင်း ပြုပြင်ခြင်း			✓	၂၀၂၃	DRD	
	၅							
လူမှုဖွံ့ဖြိုးရေးကဏ္ဍ (ပညာရေး/ကျန်းမာရေးနှင့်ဆိုင်ရာ သော အဆောက်အအုံများနှင့် အခြားလိုအပ်ချက်များ)	၁	(၃)ခန်းတွဲအိမ်သာ			✓	၂၀၂၄	DRD	
	၂	စိုက်ပျိုးရေးသင်တန်း			✓	၂၀၂၅	စိုက်ပျိုးရေး၊ မွေးမြူရေး နှင့်ဆည်မြောင်းဦးစီးဌာန	
	၃							
	၄							
	၅							
သက်မွေးဝမ်းကြောင်းကဏ္ဍ (စိုက်ပျိုးရေး၊ မွေးမြူရေးနှင့်ဆိုင်ရာ အဆောက်အအုံများနှင့် အခြားလိုအပ်ချက်များ)	၁							
	၂							
	၃							
	၄							
	၅							
သဘာဝဘေးအန္တရာယ် လျော့ပါးရေး ကဏ္ဍ	၁							
	၂							
	၃							
	၄							
	၅							
အခြားကဏ္ဍ (ဌာနဆိုင်ရာများသို့ လွှဲပြောင်းနိုင်ခြင်းနှင့် အကောင်အထည်ဖော်ဆောင် ရွက်ပေးနိုင်ခြင်းမရှိသော လုပ်ငန်းများ)	၁							
	၂							
	၃							
	၄							
	၅							

