

ပြည်ထောင်စုသမ္မတမြန်မာနိုင်ငံတော်အစိုးရ

စိုက်ပျိုးရေး၊ မွေးမြူရေးနှင့်ဆည်မြောင်းဝန်ကြီးဌာန

ကျေးလက်ဒေသဖွံ့ဖြိုးတိုးတက်ရေးဦးစီးဌာန

ပေါက်မြို့နယ်



လူထုပဟိုပြုစီမံကိန်း

National Community Driven Development Project



ကျေးရွာဖွံ့ဖြိုးရေးအစီအစဉ်(စတုတ္ထနှစ်စက်ဝန်း)

Village Development Plan (VDP)

ပေါက်မြို့နယ်၊ပလောင်းကျေးရွာအုပ်စု၊ကျောက်မဲတောင်ကျေးရွာ

၂၀၂၀ပြည့်နှစ်

မာတိကာ

အကြောင်းအရာ	စာမျက်နှာ
၁။ မြို့နယ်ပြင်မြေပုံ	၃
၂။ အုပ်စုမြေပုံ`	၄
၃။ အုပ်စုတွင်ပါဝင်သောကျေးရွာများစာရင်း	၄
၄။ ကျေးရွာသမိုင်းကြောင်း(ကျေးရွာအခြေခံအချက်အလက်များ)	၅
၅။ လူထုပူးပေါင်းပါဝင်သော လူမှုဆန်းစစ်ခြင်းနှင့်အကဲဖြတ်ခြင်းလုပ်ငန်းစဉ် (PSA/PRA) အကျဉ်းချုပ်ဇယား	၆
၆။ လူမှုရေး နှင့် အရင်းအမြစ်ပြင်မြေပုံ	၇
၇။ လူမှုရေး နှင့် အရင်းအမြစ်ပြင်မြေပုံသုံးသပ်ချက်	၇
၈။ ဥစ္စာနေကြွယ်ဝမှုအဆင့် သတ်မှတ်ချက်ပြပုံ	၈
၉။ ဥစ္စာနေကြွယ်ဝမှုအဆင့်သတ်မှတ်ချက်ဇယားသုံးသပ်ချက်	၈
၁၀။ အရင်းအမြစ် အသုံးပြုမှုနှင့်ထိန်းချုပ်မှု	၉
၁၁။ အရင်းအမြစ် အသုံးပြုမှုနှင့်ထိန်းချုပ်မှု သုံးသပ်ချက်	၉
၁၂။ ရာသီခွင်ပြဇယား	၁၀
၁၃။ ရာသီခွင်ပြဇယားသုံးသပ်ချက်	၁၀
၁၄။ ပင့်ကူအိမ်ပြပုံ (ကျား၊မ)	၁၁
၁၅။ ပင့်ကူအိမ်သုံးသပ်ချက် (ကျား၊မ)	၁၂
၁၆။ အဖွဲ့အစည်းချိတ်ဆက်မှုပြပုံ	၁၂
၁၇။ အဖွဲ့အစည်းချိတ်ဆက်မှုပြပုံသုံးသပ်ချက်	၁၃
၁၈။ အမျိုးသမီး အမျိုးသားများ၏အခက်အခဲပြဿနာများ	၁၃
၁၉။ အမျိုးသမီး အမျိုးသားများ၏ မျှော်မှန်းချက်များ	၁၄
၂၀။ ဦးစားပေးလုပ်ငန်းများရွေးချယ်ခြင်းဇယား	၁၅
၂၁။ ကော်မတီဝင်များစာရင်း	၁၆
၂၂။ ကျေးရွာအချက်အလက်များ (ပုံစံ-၁)	၁၈
၂၃။ စီမံကိန်းအချိန်ဇယား (ပုံစံ-၂)	၃၁
၂၄။ ကျေးရွာဖွံ့ဖြိုးရေးဦးစားပေးအစီအစဉ် (ပုံစံ-၃)	၃၅
၂၅။ ကျေးရွာအုပ်စုစီမံကိန်းလုပ်ငန်းခွဲရွေးချယ်ခြင်း (ပုံစံ-၄)	၅၀
၂၆။ အစည်းအဝေးမှတ်တမ်းများ	၅၁
၂၇။ ကဏ္ဍအလိုက်ဦးစားပေးဖွံ့ဖြိုးရေးလုပ်ငန်းစဉ်များ	၅၅
၂၈။ ကျေးရွာဖွံ့ဖြိုးရေးအစီအစဉ်ဆောင်ရွက်မှုမှတ်တမ်းဇာတ်ပုံများ	၅၆

ပေါက်မြို့နယ် ကျေးလက်ဒေသဖွံ့ဖြိုးတိုးတက်ရေးဦးစီးဌာန ကျေးရွာတည်နေရာပြမြေပုံ

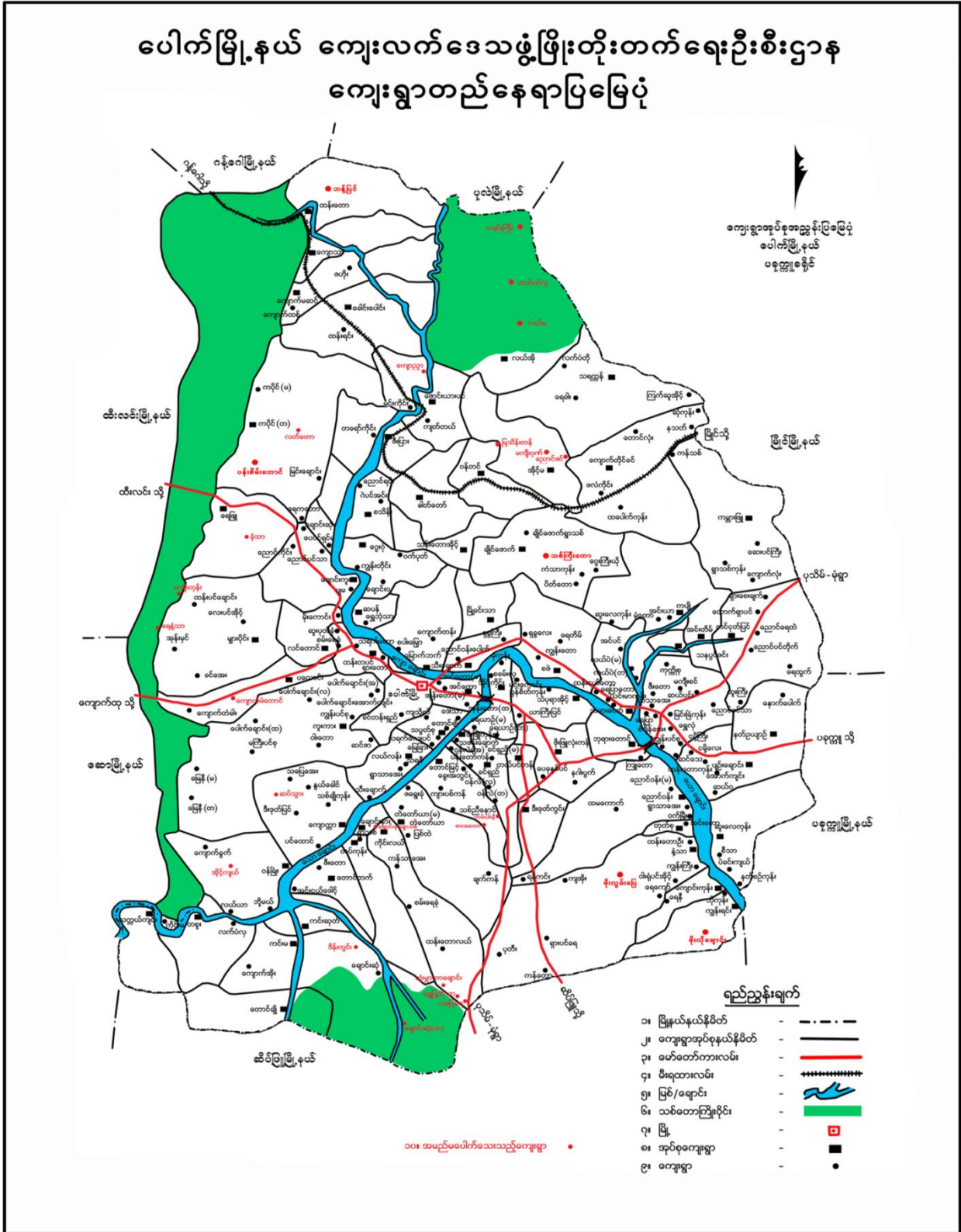

၂။ ကျေးရွာအုပ်စုမြေပုံ



၃။ အုပ်စုတွင်ပါဝင်သောကျေးရွာစာရင်း

- (၁) ကျောက်တံခါး
- (၂) ကျောက်မဲတောင်
- (၃) ပလောင်

၄။ ကျေးရွာသမိုင်းကြောင်း(ကျေးရွာအခြေခံအချက်အလက်များ)

ကျောက်မဲတောင်၏ကျေးရွာအခြေခံဖြစ်ပေါ်လာပုံမှတ်တမ်း

ကျောက်မဲတောင်သမိုင်းကြောင်း

(၁) ၁၉၆၈ ခုနှစ်ခန့်တွင် တောတဲအဖြစ် (၅) ဦးသားတောင်သူလုပ်ကိုင်စားသောက်ရင်းဖြင့် စတင်နေထိုင်ခဲ့သည်။

(၁) တည်ပင်ကုန်းနေရာတွင် ဦးမိုန်

(၂) ကျောက်ကျမ်းခင် ----- ဦးခွေး

(၃) ဗလန်ပင်စခန်း ----- ဦးလှဒင်

(၄) ကာတောင်ပြင် ----- ဦးချစ်ဟန်

(၅) ကာတောင်ပြင် ----- ဦးညိုခန့်

၎င်း(၅) ဦးတို့မှ တောင်သူလုပ်ကိုင်စားသောက်နေထိုင်ခဲ့ရာမှ

(၂) ၁၉၇၄ ခုနှစ်ခန့်တွင် လူဦးရေများ တိုးတက်လာပြီး ကျောက်ကျမ်းတောင် ဦးညိုဦးနှစ်ရစ်ဦးမျက်ဖြူဦးသောင်း တစ်ဦးညွှန်ဦးခွေးညိုသစ်ပုံပြင်နေ ဦးတင်ညွှန်ဦးတင်ဆင့် တို့မှ တောင်သူလုပ်ငန်း လုပ်ကိုင်စားသောက်ခဲ့ရာတွင် ထိုနောက် လူဦးရေများ ထပ်ဆင့်တိုးပွားလာခဲ့သည်။

(၃) ၁၉၈၆ ခုနှစ် ၈၈ အရေးအခင်းမတိုင်မှီ တတိယ ပြည်သူ့ကောင်စီ အစိုးရလက်ထက်တွင် ကျောက်ကျမ်းတောင် နေ ဦးခွေးမှ ကျောက်တံခါးကျေးရွာ ဥက္ကဋ္ဌ အဖြစ်မှတာဝန်ယူ ထမ်းဆောင်ရင်းဖြင့် တစ်စုတစ်ဝေးတည်းဖြစ်ရန် စိတ်ဝမ်းမကွဲရန် ရွာတည်ထောင်ရန် အများနှင့်တိုင်ပင်၍ ကျောက်မဲတောင်ဟု သတ်မှတ် ခေါ်တွင်စေခဲ့သည်။

(၄) ၎င်းနောက်၈၈ အရေးအခင်းဖြစ်၍ အစုအဝေးမှ ပျက်ပြားခဲ့သည်။

(၅) ထို့အပြင် ၁၉၉၈ ခုနှစ်ခန့်တွင် လမ်းဘေးတွင် လူနေအိမ်များ မရှိရဟု အစိုးရမှ အမိန့်သတ်မှတ်၍ ရာထဲတော ထဲ၌ လူအများ တိန်းရှောင်နေခဲ့ရသည်။

(၆) ၎င်းနောက် ၂၀၀၁ ခုနှစ်ခန့်တွင် တောထဲရာထဲမှ တဖြည်းဖြည်း တစ်ဦးချင်း လမ်းဘေးထွက်၍ အိမ်များပြန် လည် ဆောက်လုပ်နေထိုင်ခဲ့ရာတွင် လူဦးရေများ တိုးမြှင့်လာခဲ့သည်။

(၇) ၂၀၁၂ ခုနှစ်တွင် ကိုယ်ထူကိုယ်ထ အ.မ.က မူလတန်းကျောင်း စတင်ဖွင့်လှစ် သင်ကြားခဲ့သည်။

(၈) ၂၀၁၆/၂၀၁၇ တွင် အစိုးရမှ အ.မ.ကခွဲကျောင်းရရှိခဲ့သည်။ ထို့အပြင် ရွာအမည်ကို ယနေ့ထိ ကျောက်မဲတောင် ရွာဟု ခေါ်တွင်နေပါသည်။

၅။ လူထုပူးပေါင်းပါဝင်သော လူမှုဆန်းစစ်ခြင်းနှင့်အကဲဖြတ်ခြင်းလုပ်ငန်းစဉ် (PSA/PRA)

အကျဉ်းချုပ်ဇယား

ကျောက်မဲတောင်
စတုတ္ထဒွတ္တစက်ဝန်း

လူထုပူးပေါင်းပါဝင်သော လူမှုဆန်းစစ်ခြင်းနှင့်အကဲဖြတ်ခြင်းလုပ်ငန်းစဉ် (PSA/PRA) အချိန်ဇယား

အကြောင်းအရာ	ရက်စွဲ	ဦးတည်အုပ်စု	တက်ရောက်သူ			အဓိကဆွေးနွေးချက်များ
			ကျား	မ	ပေါင်း	
၁။ လူမှုရေးနှင့် အရင်းမြစ်မြေပုံ	၂၈.၈.၁၉	ရပ်မိရပ်ဖများ၊ ချမ်းသာ၊ အလယ်အလတ်၊ နွမ်းပါး၊ လူငယ်အုပ်စုများ	၁၈	၂၇	၄၅	ကျေးရွာရှိအထင် တရနေရာများ အိမ်၊ ကျောင်း၊ ဘုန်းကြီးကျောင်း၊ စေတီ၊ လမ်း၊ လယ်ယာ၊ ချောင်း
၂။ ရာသီဥတုပြဇယား	၂၈.၈.၁၉	ရပ်မိရပ်ဖများ၊ ချမ်းသာ၊ အလယ်အလတ်၊ နွမ်းပါး၊ လူငယ်အုပ်စုများ	၁၈	၂၇	၄၅	စိုက်ပျိုးရေး၊ ပွဲတော်၊ ရေရရှိမှု၊ လမ်းပန်းဆက်သွယ်ရေး၊ ရာသီဥတု၊ ဝင်ငွေထွက်ငွေ၊ ကျန်းမာရေး
၃။ ဥစ္စာနေကြွယ်ဝမှု အဆင့် သတ်မှတ်ချက်	၂၈.၈.၁၉	ရပ်မိရပ်ဖများ၊ ချမ်းသာ၊ အလယ်အလတ်၊ နွမ်းပါး၊ လူငယ်အုပ်စုများ	၁၈	၂၇	၄၅	ကျေးရွာအတွင်းရှိ လူထု၏ ကွဲပြားခြားနားသော ပိုင်ဆိုင်မှုများ
၄။ ပိုင်ဆိုင်မှုသုံးသပ်ခြင်း	၂၈.၈.၁၉	ရပ်မိရပ်ဖများ၊ ချမ်းသာ၊ အလယ်အလတ်၊ နွမ်းပါး၊ လူငယ်အုပ်စုများ	၁၈	၂၇	၄၅	အမျိုးသား၊ အမျိုးသမီး ပိုင်ဆိုင်ပြီး ထိန်းချုပ်မှု ကွဲပြားပုံ
၅။ ပင့်ကူအိမ်သုံးသပ်ခြင်း	၂၈.၈.၁၉	ရပ်မိရပ်ဖများ၊ ချမ်းသာ၊ အလယ်အလတ်၊ နွမ်းပါး၊ လူငယ်အုပ်စုများ	၁၈	၂၇	၄၅	အမျိုးသားအမျိုးသမီး တန်းတူအခွင့်အရေး ရရှိခြင်းနှင့် မရရှိခြင်း အကြောင်းတရားများ
၆။ ဖင်းပုံစံ	၂၈.၈.၁၉	ရပ်မိရပ်ဖများ၊ ချမ်းသာ၊ အလယ်အလတ်၊ နွမ်းပါး၊ လူငယ်အုပ်စုများ	၁၈	၂၇	၄၅	ကျေးရွာအတွင်းရှိ အဖွဲ့အစည်းများ အချင်းချင်းချိတ်ဆက်လုပ်ကိုင်မှုနှင့် ပြင်ပရှိ အဖွဲ့အစည်းများချိတ်ဆက်မှု

၈။ ဥစ္စာနေကြွယ်ဝမှုအဆင့် သတ်မှတ်ချက်ပြပုံ

ပေါက်မြို့နယ်၊ ပုသိမ်၊ ဒဂုံစွဲ၊ ကျောက်မဲတောင်ကျေးရွာ
 ဥစ္စာနေကြွယ်ဝမှုပုံစံပြဇယား

အဆင့်	သတ်မှတ်ချက်	ဒီဇင်ဘာ စာရင်း စု	ကုန်ပစ္စည်း ခွဲနှုန်း
ချမ်းသာ ကြွယ်ဝ	ကား၊ လယ်ယာ (မြေ ၅၅)၊ ဧက၊ အထက်၊ ခွား၊ (၄၅)၊ ကောင်အထက် သွပ်မိုး၊ ဇလီကာ	<၁၀> အိမ်	၁၄ %
အလယ် အလတ်	လယ်ယာ (မြေ ၅၅)၊ ဧက၊ အထက်၊ (၅၅)၊ ခွား၊ (၄၅)၊ ကောင်အထက် သွပ်မိုး၊ ဇလီကာ	<၂၅>	၃၄ %
ဆင်းရဲနွမ်းပါး	ခွား၊ မရှိ၊ ကုလီ ပီး၊ ကပ်မိုး၊ ဆရဲကာ	<၃၀>	၅၂ %
		<၇၃>	၁၀၀ %

၉။ ဥစ္စာနေကြွယ်ဝမှုအဆင့် သတ်မှတ်ချက်ဇယားသုံးသပ်ချက်

ဥစ္စာနေကြွယ်ဝမှု ဆွေးနွေး ခြင်းနှင့် ဆန်းစစ်ခြင်း

- ဆင်းရဲနွမ်းပါး နိမ့်ဆောင်စု < ၃၀ > အိမ်
- ဆင်းရဲနွမ်းပါး သာသနာ့အကြောင်း အရင်း မြှာ ချေစား ကူလီ လုပ်ဆောင်ရသောကြောင့် မှီ ဖွန်ဝင်ငွေ ချေ ချိ ခြင်း၊ ကလေးများ ခြင်း၊ ကလေးများ အား ကျောင်း မထား ခိုင်း ခြင်း။
- အစီအစဉ်ရေးဆွဲရာတွင် ဆင်းရဲနွမ်းပါးသူများ၏ အားလပ်ချိန်တွင် အစီအစဉ်များ ရေးဆွဲ ဖြိုး သူတို့ တင်ပြသော ဟို အပ်ချက်များကို အလေးထား စဉ်းစား ပေးခြင်း။
- ကျေးရွာတွင် ဆင်းရဲနွမ်းပါးသူများ၏ အားလပ်ချိန် တွင် အစီအစဉ်များ ရေးဆွဲ ခြင်းကြောင့် စစ်စလုပ်အား ချေ ချိ ခြင်း ဖြိုး ဝင်ငွေ ရ ချိ မည်။
- ရေ ချ ရှိ ရေးလုပ်ငန်းများ ကြောင့် ကလေးများ ရေခပ်ရန် အချိန်လျော့ချ ဖြိုး စာသင် ကြားရန် အချိန် ပို ရခြင်း ကြောင့် ဖြစ်ပေါ်လာသည်။

၁၀။ အရင်းအမြစ် အသုံးပြုမှုနှင့်ထိန်းချုပ်မှု



၁၁။ အရင်းအမြစ် အသုံးပြုမှုနှင့်ထိန်းချုပ်မှု သုံးသပ်ချက်

အရင်းအမြစ် ထိန်းချုပ်ခြင်းနှင့် ဆန်းစစ်ခြင်း

- အယ်ချုပ်ခက်ကို အမျိုးသမီးများ သုံးစွဲ
- အမျိုးသားများ ထိန်းချုပ်
- ဘောလုံးကွင်း၊ ကား၊ မြစ်ချောင်း၊ ဆိုင်ကယ်၊ ရေကန်၊ လမ်း အမျိုးသားနှင့် အမျိုးသမီး သုံးစွဲ။
- ပြုပြင်ခြင်း၊ ထိန်းသိမ်းခြင်း တို့ကို အမျိုးသားများ ပြုလုပ်။
- အမျိုးသမီးများ အား ဆုံးဖြတ်ချက်ချခြင်း အကောင်အထည်ဖော်ဆောင်ရွက်ခြင်းတို့တွင် အမျိုးသားများနှင့် တန်းတူဆွေးနွေးခြင်းဖြင့် ပစ္စည်းများ အား စာနစ်တူပိုင်ဆိုင်ကြောင်း သိရှိနိုင်သည်။

၁၂။ ရာသီခွင်ပြဇယား

ပေါက်မြို့နယ်၊ ပလောင်၊ ဒုတိယကျေးရွာ၊ မတောင်ကျေးရွာ
ကသီခွင်ပြဇယား

အကြောင်းအရာ	တနင်္ဂနွေ	တနင်္လာ	မင်္ဂလာ	ဗုဒ္ဓဟူး	သောတ	အင်္ဂါ	အင်္ဂါ	အင်္ဂါ	အင်္ဂါ	အင်္ဂါ	အင်္ဂါ
စိုက်ပျိုးရေး	-	၅၀%	၀	၀	၀	၀	၀	၀	၀	၀	၀
ပွဲတော်	၀	-	-	၀	-	၀	၀	-	-	-	-
မွေးမြူရေး	၀	၀	၀	၀	→	→	→	→	→	→	→
ကျန်းမာရေး	-	-	၀	၀	-	၀	၀	-	၀	၀	-
ဝင်ငွေ	-	-	၀	-	-	၀	၀	၀	၀	၀	၀
ထွက်ငွေ	၀	၀	-	၀	-	-	၀	၀	၀	၀	၀
ကသီဥတု	☀	☀	☀	☀	☀	☀	☀	☀	☀	☀	☀

၁၃။ ရာသီခွင်ပြဇယားသုံးသပ်ချက်

ကသီခွင်ပြဇယားဆွေးနွေးခြင်းနှင့် ဆန်းစစ်ခြင်း

- ကဆုန်၊ ဒုတိယ၊ တတိယ၊ တတိယ၊ တတိယ၊ တတိယ၊ တတိယ၊ တတိယ၊ တတိယ၊ တတိယ၊ တတိယ၊ တတိယ
- ကျေးရွာတွင် မွေးမြူရေးကို တစ်နိုင်တစ်ပိုင် မွေးမြူခြင်း ဖြစ်သည်။
- ဒုတိယ၊ တတိယ၊ တတိယ၊ တတိယ၊ တတိယ၊ တတိယ၊ တတိယ၊ တတိယ၊ တတိယ၊ တတိယ၊ တတိယ၊ တတိယ
- ဒုတိယ၊ တတိယ၊ တတိယ၊ တတိယ၊ တတိယ၊ တတိယ၊ တတိယ၊ တတိယ၊ တတိယ၊ တတိယ၊ တတိယ၊ တတိယ
- တတိယ၊ တတိယ၊ တတိယ၊ တတိယ၊ တတိယ၊ တတိယ၊ တတိယ၊ တတိယ၊ တတိယ၊ တတိယ၊ တတိယ၊ တတိယ
- တတိယ၊ တတိယ၊ တတိယ၊ တတိယ၊ တတိယ၊ တတိယ၊ တတိယ၊ တတိယ၊ တတိယ၊ တတိယ၊ တတိယ၊ တတိယ

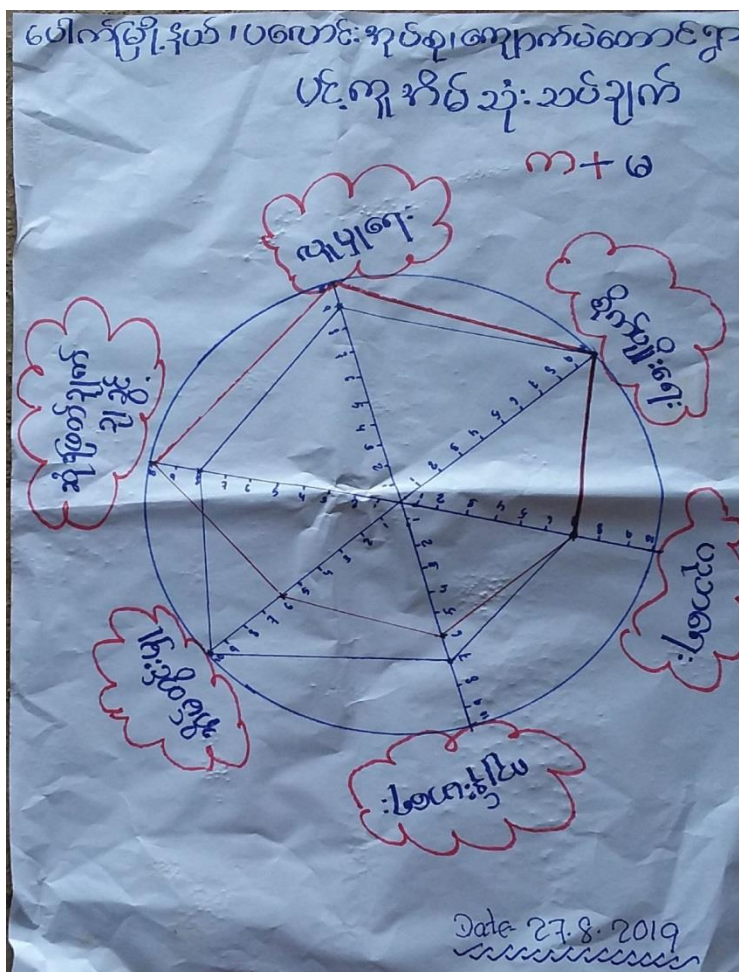
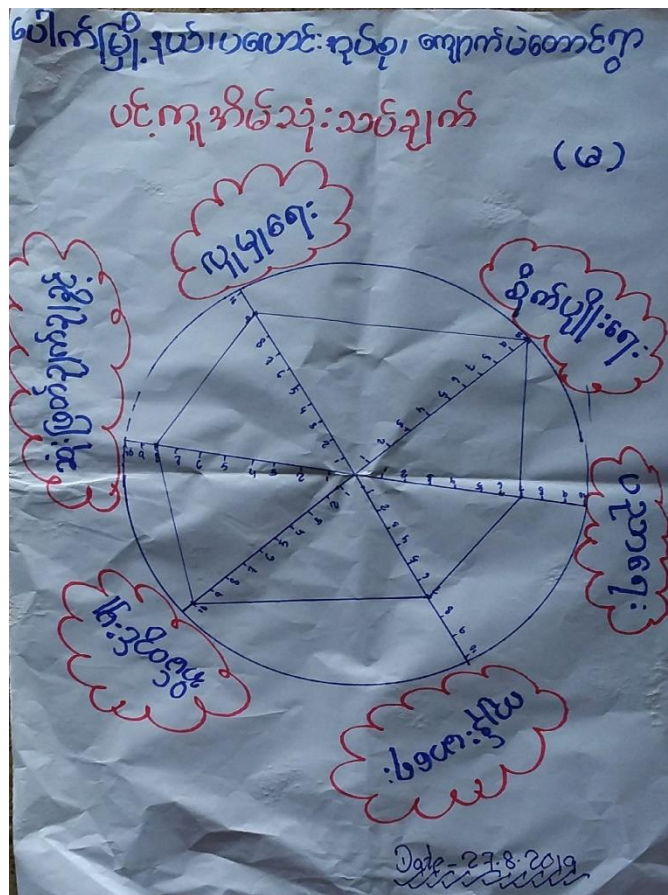
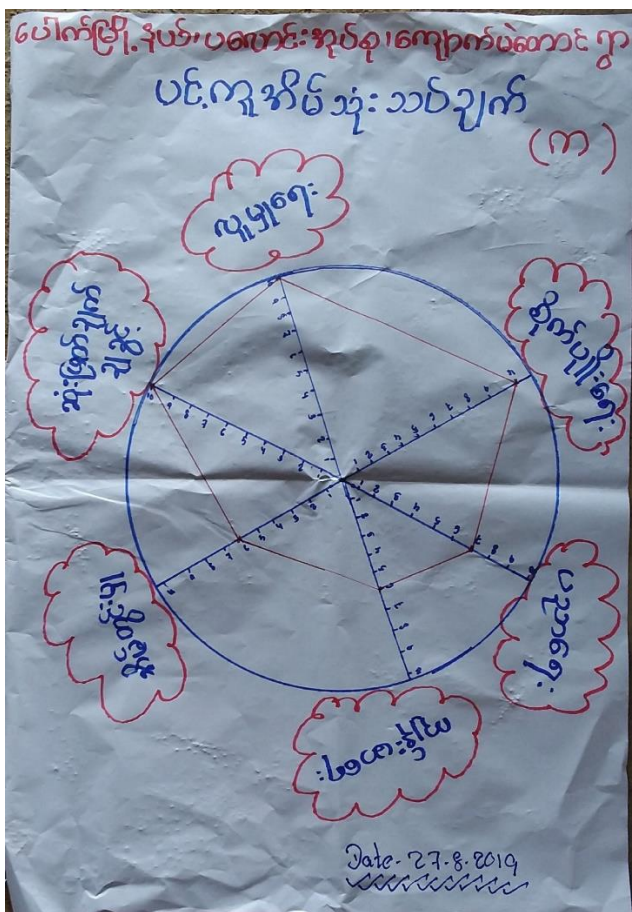

၁၅။ ပင့်ကူအိမ်သုံးသပ်ချက် (ကျား၊မ)

ပေါက်ဖြူဖုတ်၊ ပလောဇ်၊ ဒုပ်စု၊ ကျောက်မဲတောင်ရွာ
 ပင့်ကူအိမ်သုံးသပ်ချက် ဆွေးနွေးဖြင့်
 သန်းစင်ဖြင့်
 အမျိုးသမီးများ၏ ဆုံးဖြတ်ခွင့်၊ ပါဝင်ခွင့်
 အားနည်းသည့် အမျိုးသားများ၏ ဆုံးဖြတ်
 ခွင့်များဖြင့် ဘိယံအောက်တွင်သာ အမျိုးသမီး
 များ၏ အခွင့်အလမ်း ပြည့် ဖြစ်နေတတ်သည်။
 အမျိုးသမီးများသည် နယ်ထဲတွင်သာ အကျ
 တတ်ဖြင့် ပညာရေးအားနည်းနေခြင်း
 စေတနာ ပြောရသလိုမျိုး အကျင့်ဝါဒနှင့်
 ဆုံးဖြတ်ခွင့်မရှိဘဲ ဖြစ်နေတတ်သည်။
 ကျေးရွာတွင် အမျိုးသမီး များသိသည့်
 ပညာရေးဆွေးနွေးပွဲများ လုပ်ငန်းနှင့်
 လုပ်အားပေးချားတန်းတူပေးခြင်းဖြင့်
 ဖွံ့ဖြိုးရေးလုပ်ငန်းအား ဝင်ရောက်စွက်စား
 အမျိုးသမီးများအား လက်တွေ့ပေါ် ဖြင့်
 ပြင်ဆင်ပေးခြင်းမည်။

၁၆။ အဖွဲ့အစည်းချိတ်ဆက်မှုပြပုံ

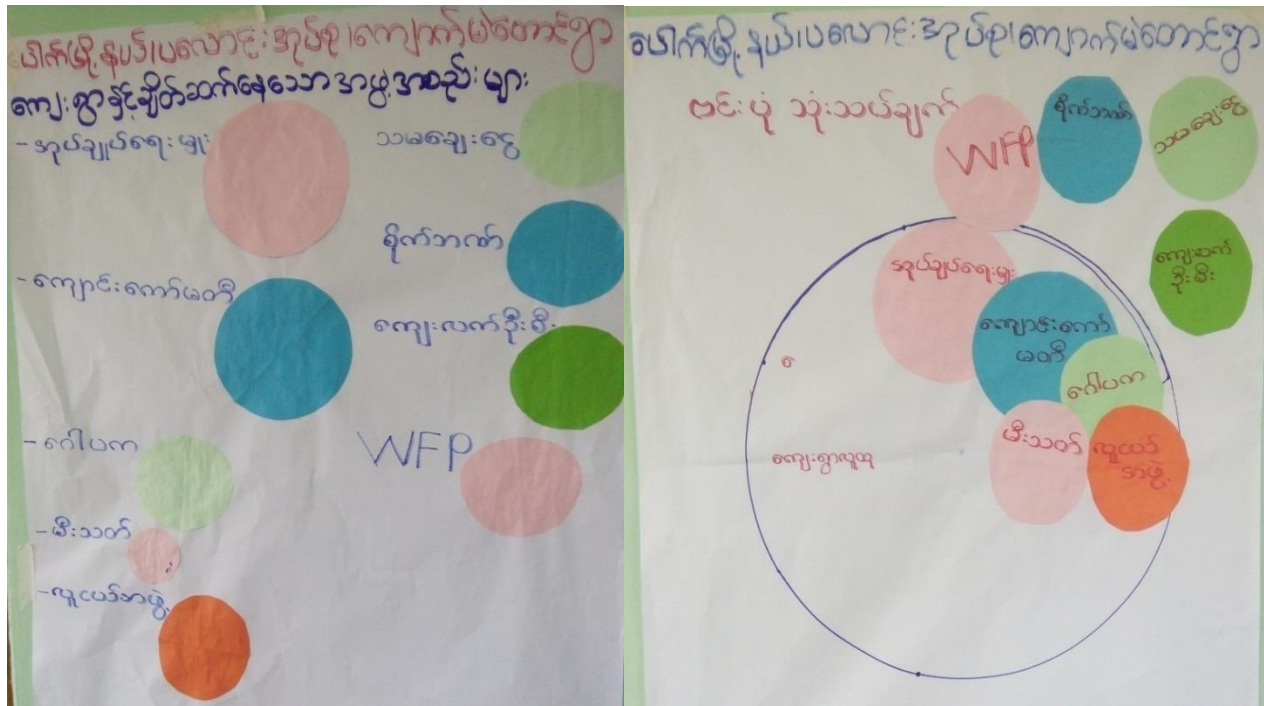

၁၇။ အဖွဲ့အစည်းချိတ်ဆက်မှုပြပုံသုံးသပ်ချက်

ပေါက်မြို့နယ်၊ ကျောက်မဲတောင်
ကျေးရွာ

ဗင်းယုံ ဆွေးနွေးခြင်းနှင့်ဆန်းစစ်ခြင်း

- ကျေးရွာတွင် အုပ်ချုပ်ရေးမှူးက အဖွဲ့အစည်းများနှင့် ဖွဲ့ဖြိုးရေးလုပ်ငန်းကို အဓိကဦးဆောင်
- ကျောင်းကော်မတီမှ ကျောင်းဖွဲ့ဖြိုးရေးလုပ်ငန်းကို အဓိကဦးဆောင်
- လူငယ်အဖွဲ့မှ စွမ်းသာရေး၊ နာရေးလုပ်ငန်းကို အဓိကလုပ်ဆောင်
- မီးသတ်အဖွဲ့မှ မီးဘေးလုံခြုံရေးကို အဓိကလုပ်ဆောင်
- ဂေါပကအဖွဲ့မှ ဘာသာရေးလုပ်ငန်းကို အဓိကလုပ်ဆောင်
- သမချေးငွေနှင့် စိုက်ပျိုးရေးစွမ်းအားဖြိုးစေရေးလုပ်ငန်းကော်မတီမှ ဆောင်ရွက်ပေးခြင်း။
- ကျေးလက်ဦးစီးဌာနနှင့် WFP မှ စွမ်းအားဖြိုးရေးကော်မတီသောက်သုံးရန် လုံလောက်စွာ ရရှိရန် ဖြေသားကန် တည်ဆောက်ပေး။

၁၈။ အမျိုးသမီး အမျိုးသားများ၏အခက်အခဲပြဿနာများ

<p>ပေါက်မြို့နယ်၊ ပလောင်၊ အုပ်စု၊ ကျောက်မဲတောင်ကျေးရွာ</p> <p>အမျိုးသမီးများ၏အခက်အခဲပြဿနာများ</p> <ul style="list-style-type: none"> - ငွေရှာဖွေရန်အခက်အခဲရှိပါသည်။ - မိသားစုတွင် ရွာထဲလမ်းသွားလာရာခက်ခဲခြင်း။ - ၂၄ နာရီမီးမရရှိသည့်အတွက် ကျောင်းသားများ စာပြင်ရန်ခက်ခဲခြင်း။ - ကျောင်းဝင်းခြံစည်းရိုးမလုံသဖြင့် ကျောင်းသားကျောင်းသူများနှင့်ဆရာ၊ ဆရာမများလုံခြုံမှုမရှိခြင်း။ - စွာသူစွာသားများအသိပညာနည်းပါးခြင်း။ 	<p>ပေါက်မြို့နယ်၊ ပလောင်၊ အုပ်စု၊ ကျောက်မဲတောင်ကျေးရွာ</p> <p>အမျိုးသားများ၏အခက်အခဲပြဿနာများ</p> <ul style="list-style-type: none"> - သောက်သုံးရေမရှိပေမယ့် ၇ နာရီခန့်ခက်ခဲ - ကျေးဦးသားများအစားအစာနှင့်မီးခက်ခဲခြင်း - စာသင်ကျောင်းပျက်စီးမှုကြောင့် ကလေးများပျက်စီးခက်ခဲခြင်း - ရွာတွင်းလမ်းများမိုးတွင်းတွင်သွားလာရခက်ခဲ - နှုတ်ငှက်ကျောင်းနှင့်ဆေးကုစင်ရေးအဖွဲ့အစည်းများ
--	--

၁၉။ အမျိုးသမီး၊ အမျိုးသားများ၏ မျှော်မှန်းချက်များ

ပေါက်မြို့နယ်၊ ပလောင်၊ အုပ်စု၊ ကျောက်မဲတောင်ကျေးရွာ
 အမျိုးသမီးများတင်ပြသော မျှော်မှန်းချက်များ

- စက်ရေတွင်း၊ ရေလျှောင်ကန်များ ရရှိခြင်း စွန့်။
- နိမ့်တိုင်းရာချောက်ရာ ပိုက်လိုင်း သွယ်ဖြူးရရှိခြင်း
- ကျောင်းသားများ စာကြည့်တိုက် ဖိစီးရရှိရန်။
- ကျောင်းစင်း ခြံလှုပ်တိုးတည်ဆောက်ရန်။
- ရွာထဲလမ်း ဖြန့်၊ ကျောက်ချောင်းလမ်း ရရှိရန်။
- ကာသီယုဘဝဗဟုသုတတိုးပွားရန် စာကြည့်တိုက် တည်ဆောက်ခြင်း။

ပေါက်မြို့နယ်၊ ပလောင်၊ အုပ်စု၊ ကျောက်မဲတောင်ကျေးရွာ
 အမျိုးသားများတင်ပြသော မျှော်မှန်းချက်များ

- ရေကန်မှ အိမ်ထဲသို့ ရေကန်ရေ ပို့သည့်ရန်။
- ၂၄ နာရီမီးပေးရမည်။
- ကျောင်းဝန်း ပျက်ပြုတ်ရမည်။
- ရွာတွင်းလမ်း သွားလာရေး ကွပ်ကဲမှုရမည်။
- ဘုန်းကြီးကျောင်း နှင့် စေတီတို့ ပျက်စီးသွားကာ၊ ရမည်။

ဦးစားပေးလုပ်ငန်းစဉ်များ (တက်ယခက်ဝန်း)
ပေါက်မြို့နယ်၊ ပလောင်အုပ်စု၊ ကျောက်မဲတောင်ရွာ

- ရေပေးစေရေး <က+မ>
- ၃ ရွာတွင်းလမ်းမြေပြင်ခြင်း <က+မ> ၁၇
- ၄ လျှပ်စစ် မီးကြိုး၊ မီးတိုင် <က+မ> ၀
- ၂ စာသင်ကျောင်း ဖွဲ့စည်းပေးခြင်း <က> ၂၃
- ၄ ဆေးခန်း <က> ၀
- ၂ စာကြည့်တိုက် <မ> ၂၃
- ကျောင်းအိမ်အား <မ>
- ၃ စာသင်ကျောင်း တာချီဆောက်ခြင်း <မ> ၆၃
- ၄ စက်ချုပ်ပြင်သင်တန်း ၀

၂၁။ ကော်မတီဝင်များစာရင်း

(၁) ကျေးရွာစီမံကိန်းအထောက်အကူပြုကော်မတီများစာရင်း

ပေါက်မြို့နယ်၊ လူထုဗဟိုဖြစ်စံကိန်း၊ တောတ္တန်စံကော်မတီ
 စော့နဂဝန်ထမ်း၊ ကျေးရွာအုပ်စု စီမံကိန်းအထောက်အကူပြုကော်မတီအဖွဲ့ဝင်များစာရင်း

စဉ်	အမည်	ရာထူး/တာဝန်	ကျား/မ	အသက်	လူမျိုးစု	ဖုန်းနံပါတ်	ဝင်ရောက်သည့်နှစ်	ညာအရည်အချင်း	မှတ်ချက်
၁	ဒေါ်ဝင်းဝင်းလှိုင်	စေတနာ့ဝန်ထမ်း	မ	၃၃	ဗမာ		၂၀၁၇	၄-တန်း	
၂	ဦးနိုင်ဝင်း	"	မ	၃၅	"	၄၂၂၇၃၀၈၂၀	"	၄-တန်း	
၃	ဒေါ်ဝင်းမာမာ	ဒီပဲယက်မြို့နယ်	မ	၃၄	"	၂၅၆၅၈၈၂၃၇	"	၄-တန်း	
၄	ဦးအောင်ကျော်	"	မ	၆၈	"	၄၅၂၈၈၃၅၄၃	"	၅-တန်း	
၅	ဦးစက်စိန်စိုး	ငွေစာရေးလျှင်	မ	၄၁	"	၄၀၁၅၀၈၈၁	"	၈-တန်း	
၆	ကျော်စွာလေး	ဝယ်ယူရေး	မ	၄၄	"	၄၅၆၂၇၂၄၁၅	"	၅-တန်း	
၇	ဒေါ်ခင်ခင်စိုး	"	မ	၄၁	"	၂၅၇၀၁၄၃၄၁	"	၄-တန်း	
၈	ဦးစိန်စိန်	"	မ	၄၄	"	၂၅၂၈၈၇၇၈၁	"	၅-တန်း	
၉	ဒေါ်မာမာလှိုင်	လတ်ပတ်ထိန်းသိမ်းရေး	မ	၃၃	"	၄၀၁၅၀၈၈၇၁	"	၄-တန်း	
၁၀	ဦးအောင်မြင့်	"	မ	၅၄	"	၄၂၄၇၇၆၈၀	"	၄-တန်း	
၁၁	ဒေါ်ခင်ခင်စိုး	"	မ	၃၆	"		"	၅-တန်း	
၁၂	ဒေါ်ခင်ခင်စိုး	စော့နဂဝန်ထမ်း	မ	၄၆	"		"	၄-တန်း	
၁၃	ဦးအောင်ကျော်	"	မ	၃၈	"	၂၅၅၆၈၂၈၇	"	၄-တန်း	
၁၄	ဒေါ်ခင်ခင်စိုး	"	မ	၄၃	"	၄၄၂၀၈၇၅၁၄	"	၅-တန်း	
၁၅	ဒေါ်ခင်ခင်စိုး	စော့နဂဝန်ထမ်း	မ	၃၁	"		"	၄-တန်း	
၁၆	ဒေါ်ခင်ခင်စိုး	"	မ	၆၄	"	၄၅၇၇၇၆၅၈	"	၄-တန်း	
၁၇									
၁၈									
၁၉									
၂၀									

(၂) ကျေးရွာအုပ်စုစီမံကိန်းအထောက်အကူပြုကော်မတီဝင်များစာရင်း

စဉ်	မူဝါဒ	ရာထူးတာဝန်	ဦးစီးရုံး	အဖွဲ့အစည်း	အဖွဲ့ဝင်	အဖွဲ့အစည်း	အဖွဲ့အစည်း	အဖွဲ့အစည်း
၁	ဦးစိုးလွင်	အုပ်စုစီမံကိန်းဦးစီး	ပလောင်	ပလောင်	၀၅-၂၅၆၄၈၂၅၂			
၂	ဒေါ်ခိုင်ဖြူ	"	ပလောင်	ပလောင်	၀၅-၂၀၁၆၂၅၅၂			
၃	ဦးစိုးစော	အုပ်စုစီမံကိန်းဦးစီး	ကျောက်တံတား	ကျောက်တံတား	၀၅-၇၈၄၈၀၈၇၆၅			
၄	ဒေါ်ဝင်းမာမာ	အုပ်စုစီမံကိန်းဦးစီး	ကျောက်တံတား	ကျောက်တံတား	၀၅-၂၅၆၅၈၈၃၅			
၅	ဒေါ်ဝင်းမာမာ	အုပ်စုစီမံကိန်းဦးစီး	ကျောက်တံတား	ကျောက်တံတား	၀၅-၇၈၇၆၅၈၅၂			
၆	ဦးစောစော	ဝေဖန်အဖွဲ့ဝင်	ကျောက်တံတား	ကျောက်တံတား	၀၅-၂၅၆၅၈၂၅၂			
၇	ဒေါ်ခင်စန်းလွင်	ဝေဖန်အဖွဲ့ဝင်	ပလောင်	ပလောင်	၀၅-၂၅၆၅၈၂၅၂			
၈	ဦးစိုးလွင်	"	ကျောက်တံတား	ကျောက်တံတား	၀၅-၇၈၅၆၅၈၅၂			

၂၂။ ကျေးရွာအချက်အလက်များ (ပုံစံ-၁)

(၁) ပထမနှစ်စက်ဝန်း (ပုံစံ-၁)

ပုံစံ - ၈ - ၁ ကျေးရွာအခြေခံအချက်အလက်များ (Form PC 1)

လယ်ဥယျာဉ်များ၊ ကျေးရွာတစ်ရွာသို့ ပထမဆုံးမိတ်ဆက်စဉ်၊ သွားရောက်သောအခါ လူထုစည်းရုံးရေးများသည် ကျေးရွာ ခေါင်းဆောင်များအား ကျေးရွာအချက်အလက်များကို ပေတ္တာရပ်ခံ၍ တောင်းခံရသည်။ ဤအချက်အလက်များကို စီမံကိန်း မိတ်ဆက်အစည်းဝေးမတိုင်မီတောင်းခံရမည်။ စီမံကိန်းမိတ်ဆက်အစည်းဝေးတွင် လူထုစည်းရုံးရေးများသည် ဤအချက်အလက် များအား စစ်ဆေးပြီး မှန်ကန်အောင်ပြုလုပ်ရမည်။ ပြီးနောက်တွင် လူထုစည်းရုံးရေးများမှ သတင်းအချက်အလက်ထိသို့ Tablets မှ တဆင့် ဖြည့်သွင်းရမည်။

ကျေးရွာခေါင်းဆောင် အမည် ဦးစိုးအောင်	ကျေးရွာခေါင်းဆောင်၏ ဖုန်းနံပါတ် ၀၇ - 452833951	လူထုစည်းရုံးရေးမှူး၏ အမည် ဦးအောင်
ပြည်နယ်တိုင်အေဒါကြီး မရကွဲ	မြို့နယ် ပေါင်	ကျေးရွာအုပ်စု ပလောင်
ကျေးရွာ ကျောက်မဲတောင်		

လူဦးရေ	အိမ်ထောင်စုအရေအတွက်	ကိုးကွယ်သည့်ဘာသာ	အိမ်ထောင်စုအရေအတွက်
လူမျိုးစု (၁) -----	၇၃	ဘာသာ (၁) -----	၇၃
လူမျိုးစု (၂) -----		ဘာသာ (၂) -----	
လူမျိုးစု (၃) -----		ဘာသာ (၃) -----	
လူမျိုးစုစေ့ -----		ဘာသာစေ့ -----	
အခြား	အရေအတွက်		
မသန်စွမ်းသူများ	၃၃		
သက်ကြီးရွယ်အိုများ (၆၅ နှစ် နှင့် အထက်) စစ်ဘေးရှောင်	၈		

လူဦးရေ	အမျိုးသား (အရေအတွက်)	အမျိုးသမီး (အရေအတွက်)
လူမျိုးစု (၁) -----	၃၁၈	၃၆၁
လူမျိုးစု (၂) -----		
လူမျိုးစု (၃) -----		
အခြား		
အိမ်ထောင်စုဦးစီး	၆၃	၁၀

၄၇၆

(ခ) အခြေခံအဆောက်အအုံ အသုံးအဆောင်များ

စာသင်ကျောင်း	အမှတ် ခြံစံပါ	ကျန်းမာရေး	အမှတ် ခြံစံပါ	ဘာသာရေး အဆောက် အအုံများ	အမှတ် ခြံစံပါ
မူကြီးကျောင်း	<input type="checkbox"/>	တိုက်နယ်ဆေးရုံ	<input type="checkbox"/>	စေတီ	<input type="checkbox"/>
မူလတန်းကျောင်း	<input checked="" type="checkbox"/>	ကျန်းမာရေးဌာန	<input type="checkbox"/>	ဘုန်းကြီးကျောင်း	<input type="checkbox"/>
မူလွန်ကျောင်း	<input type="checkbox"/>	ကျန်းမာရေးဌာနခွဲ	<input type="checkbox"/>	ဟိန္ဒူဘုရားကျောင်း	<input type="checkbox"/>
အလယ်တန်းကျောင်း	<input type="checkbox"/>	ဆေးပေးခန်း	<input type="checkbox"/>	ခရစ်ယာန်ကျောင်း	<input type="checkbox"/>
လယ်လွန်ကျောင်း	<input type="checkbox"/>	အခြား	<input type="checkbox"/>	ဗလီ	<input type="checkbox"/>
အထက်တန်းကျောင်း	<input type="checkbox"/>			အခြား	<input type="checkbox"/>
အခြား	<input type="checkbox"/>				
မှတ်ချက်		မှတ်ချက်		မှတ်ချက်	

(ဂ) ကျွမ်းကျင်သူများမှတ်တမ်း (ကျေးရွာတွင်နေထိုင်သော သို့မဟုတ် တခြားရွာမှလာရောက်သော ကျွမ်းကျင်သူများ)

(ခ) စာသင်ကျောင်း			(၂) ကျန်းမာရေး			(၃) လက်မှုပညာရှင်		
	ရွာတွင်နေ ထိုင်သူ	အခြားရွာမှ လာသူ		ရွာတွင်နေ ထိုင်သူ	အခြား ရွာမှ လာသူ		ရွာတွင် နေထိုင်သူ	အခြားရွာ မှလာသူ
မူလတန်းပြဆရာ/မ	<input checked="" type="checkbox"/>	<input type="checkbox"/>	ဆရာဝန်	<input type="checkbox"/>	<input type="checkbox"/>	လက်သမား	<input checked="" type="checkbox"/>	<input type="checkbox"/>
အထက်တန်းပြဆရာ/မ	<input type="checkbox"/>	<input type="checkbox"/>	လက်ထောက် ကျန်းမာရေးမှူး	<input type="checkbox"/>	<input type="checkbox"/>	ပန်းချီ	<input type="checkbox"/>	<input type="checkbox"/>
အလယ်တန်းပြဆရာ/မ	<input type="checkbox"/>	<input type="checkbox"/>	အမျိုးသမီးကျန်းမာရေး ဆရာမ	<input type="checkbox"/>	<input type="checkbox"/>	လျှပ်စစ်ကျွမ်းကျင်၊ ပီးသမား	<input type="checkbox"/>	<input type="checkbox"/>
မူကြီးဆရာ/မ	<input type="checkbox"/>	<input type="checkbox"/>	သားရွားဆရာမ	<input type="checkbox"/>	<input type="checkbox"/>	ရေခိုက်သူယ်သူ	<input checked="" type="checkbox"/>	<input type="checkbox"/>
အခြား	<input type="checkbox"/>	<input type="checkbox"/>	ပြည်သူ့ကျန်းမာရေးလုပ်သား	<input type="checkbox"/>	<input type="checkbox"/>	စက်ပြင်ဆရာ	<input type="checkbox"/>	<input type="checkbox"/>
မှတ်ချက်			မှတ်ချက်			မှတ်ချက်		

(ဃ) ကျေးရွာသို့ ရောက်ရှိနိုင်သည့် လမ်းအခြေအနေ / ကျေးရွာတစ်ရွာသည် ၎င်း၏ ကျေးရွာအုပ်စုနှင့် ဆက်သွယ်ထားသော လမ်းအခြေအနေ (အောက်ပါတို့ကို ဝိုင်းပါ)

ကျောက်ကြမ်းလမ်း: ကတ္တရာလမ်း ကွန်ကရစ်လမ်း: _____
 ကျောက်ခင်းလမ်း: မြေသားလမ်း လူသွားလမ်း: _____
 မော်တော်ဆိုင်ကယ်လမ်း: _____
 အခြား: _____

(င) ကျေးရွာဖွံ့ဖြိုးမှုစီမံချက်

- (၁) လူထုဝဟ်ပြုစီမံကိန်းမစတင်မီ ဤကျေးရွာတွင်ကျေးရွာဖွံ့ဖြိုးမှု စီမံချက်ရှိခဲ့ပါသလား? ရှိပါသည် / မရှိပါ / မသိပါ
- (၂) ရှိခဲ့ပါလျှင် ဤစီမံချက်ကို မည်သည့် ခုနှစ်တွင်ပြင်ဆင်ခဲ့ပါသနည်း? နှစ် 2013 / မသိပါ
- (၃) ဤစီမံချက်ကို ဖြန့်နယ်မှုအတည်ပြုခဲ့ပါသလား? ပြုခဲ့ပါသည် / မပြုခဲ့ပါ / မသိပါ

(စ) ခရီးအကွာအဝေး

(၁) ဤကျေးရွာ၏ဝဟ်မှ ၎င်းကျေးရွာအုပ်စု၏ဝဟ်အထိ ခရီးမိုင်မည်မျှကွာဝေးသနည်း? မိုင် 4 / မသိပါ

သား လူထုပီပီကိန်း၏ လာမည့် (၄) နှစ်အတွက် အကျုံးမဝင်သော ဦးစားပေး ဖွံ့ဖြိုးတိုးတက်မှု လုပ်ငန်း အစီအစဉ်များအားဖော်ပြပါ။

အဆင့်	ကျေးရွာအတွက် ဦးစားပေး ဖွံ့ဖြိုး တိုးတက်မှု လုပ်ငန်းစဉ်များ	အစီပြုသူ (အမျိုးသားများ/ အမျိုးသမီးများ/အမျိုးသား+ အမျိုးသမီး)	အခန်းကဏ္ဍ
၀	ဘုန်းကြီးကျောင်း နှင့် အခြား	က	
၂			
၃			
၄			
၅			
၆			
၇			
၈			
၉			
၁၀			

ခေါင်းဆောင်၊ ကျေးရွာပီပီကိန်းအထောက်အကူပြုကော်မီတီမှ အတည်ပြုသည်။

အမည် ဒေါ်ဝင်းအေး လက်မှတ် အေး နေ့စွဲ 19.2.17

(၂) ဒုတိယနှစ်စက်ဝန်း (ပုံစံ-၁)

ပုံစံ - ၈ - ၁ ကျေးရွာအခြေခံအချက်အလက်များ (Form PC 1)

လယ်ယာနှင့်ရွာကမ်း ကျေးရွာတစ်ရွာသို့ ပထမဆုံးမိတ်ဆက်ခရီး သွားရောက်သောအခါ လူထုစည်းရုံးရေးများသည် ကျေးရွာ ခေါင်းဆောင်များအား ကျေးရွာအချက်အလက်များကို မေတ္တာရပ်ခံ၍ တောင်းခံရသည်။ ဤအချက်အလက်များကို စီမံကိန်း မိတ်ဆက်အစည်းဝေးမတိုင်မီတောင်းခံရမည်။ စီမံကိန်းမိတ်ဆက်အစည်းဝေးတွင် လူထုစည်းရုံးရေးများသည် ဤအချက်အလက် များအား စစ်ဆေးပြီး မှန်ကန်အောင်ပြုလုပ်ရမည်။ ပြီးနောက်တွင် လူထုစည်းရုံးရေးများမှ သတင်းအချက်အလက်ထဲသို့ Tablets မှ တဆင့် ပြည့်စွက်ရမည်။

ကျေးရွာခေါင်းဆောင် အမည် ဦးစိန်ညွန့်	ကျေးရွာခေါင်းဆောင်၏ ဖုန်းနံပါတ် ၀၇-၄၅၉၅၅၃၄၄၇	လူထုစည်းရုံးရေးမှူး၏ အမည်
ပြည်နယ်တိုင်းဒေသကြီး	ပြည်နယ်	ကျေးရွာအုပ်စု
		ကျေးရွာ

က။ လူဦးရေ

လူမျိုးစု	အိမ်ထောင်စုအရေအတွက်	ကိုးကွယ်သည့်ဘာသာ	အိမ်ထောင်စုအရေအတွက်
လူမျိုးစု (၁) မြန်မာ	၇၅	ဘာသာ (၁) ဗုဒ္ဓ	၇၅
လူမျိုးစု (၂) -----		ဘာသာ (၂) -----	
လူမျိုးစု (၃) -----		ဘာသာ (၃) -----	
လူမျိုးစုရော -----		ဘာသာရော -----	
အခြား			
	အရေအတွက်		
မသန်စွမ်းသူများ	၃		
သက်ကြီးရွယ်အိုများ (၆၅ နှစ် နှင့် အထက်)	၈		
စစ်ဘေးရှောင်			

	အမျိုးသား (အရေအတွက်)	အမျိုးသမီး (အရေအတွက်)
လူဦးရေ	၅၇၂	၇၇၀
လူမျိုးစု (၁) -----		
လူမျိုးစု (၂) -----		
လူမျိုးစု (၃) -----		
အခြား		
အိမ်ထောင်စုဦးစီး	၆၅	၇၀

(ခ) အခြေခံအစောက်အချိန် အသုံးအဆောင်များ

စာသင်ကျောင်း	အမှတ် ဖြစ်ပါ	ကျွန်းအစု	အမှတ် ဖြစ်ပါ	ဘာသာရေး အစောက် အချိန်များ	အမှတ် ဖြစ်ပါ
အထက်တန်းကျောင်း	<input type="checkbox"/>	ခေမာရုံ	<input type="checkbox"/>	ခေတီ	<input type="checkbox"/>
အလယ်တန်းကျောင်း	<input checked="" type="checkbox"/>	ကျွန်းအစု	<input type="checkbox"/>	ဘုန်းတော်ကျောင်း	<input type="checkbox"/>
မူလတန်းကျောင်း	<input checked="" type="checkbox"/>	ကျွန်းအစု	<input type="checkbox"/>	ဟိန္ဒူဘုရားကျောင်း	<input type="checkbox"/>
ပုဂံကျောင်း	<input type="checkbox"/>	ခေမာရုံ	<input type="checkbox"/>	ရေခဲအိမ်ကျောင်း	<input type="checkbox"/>
အခြား	<input type="checkbox"/>	အခြား	<input type="checkbox"/>	ဂရိတ်	<input type="checkbox"/>
				အခြား	<input type="checkbox"/>
မှတ်ချက်		မှတ်ချက်		မှတ်ချက်	

(ဂ) ကျွမ်းကျင်သူများမှတ်တမ်း (ကျေးရွာတွင်နေထိုင်သော သို့မဟုတ် ကြေးရွာမှလာရောက်သော ကျွမ်းကျင်သူများ)

	(က) စာသင်ကျောင်း		(ခ) ကျွန်းအစု		(ဂ) လက်မှုပညာရှင်	
	ရွာတွင်နေ ထိုင်သူ	အခြားရွာမှ လာသူ	ရွာတွင်နေ ထိုင်သူ	အခြား ရွာမှ လာသူ	ရွာတွင် နေထိုင်သူ	အခြား မှ
မူလတန်းပြဆရာ/မ	<input checked="" type="checkbox"/>	<input type="checkbox"/>	ဆရာဝန်	<input type="checkbox"/>	လက်သမား	<input checked="" type="checkbox"/>
အထက်တန်းပြဆရာ/မ	<input type="checkbox"/>	<input type="checkbox"/>	လက်ထောက် ကျွန်းအစု	<input type="checkbox"/>	ဝန်ထမ်း	<input checked="" type="checkbox"/>
အလယ်တန်းပြဆရာ/မ	<input type="checkbox"/>	<input type="checkbox"/>	အမျိုးသမီးကျွမ်းအစု ဆရာမ	<input type="checkbox"/>	လျှပ်စက်ကျွမ်းကျင် သမား	<input type="checkbox"/>
ပုဂံပြဆရာ/မ	<input type="checkbox"/>	<input type="checkbox"/>	သားရွာဆရာမ	<input type="checkbox"/>	ရေပိုက်ဆောင်သူ	<input checked="" type="checkbox"/>
အခြား	<input type="checkbox"/>	<input type="checkbox"/>	ပြည်သူ့ကျွမ်းအစုလုပ်သား	<input type="checkbox"/>	စက်ပြင်ဆရာ	<input type="checkbox"/>
မှတ်ချက်			မှတ်ချက်		မှတ်ချက်	

(ဃ) ကျေးရွာသို့ ရောက်ရှိနိုင်သည့် လမ်းအခြေအနေ / ကျေးရွာတစ်ရွာသည် ၎င်း၏ ကျေးရွာအုပ်စုနှင့် ဆက်သွယ်ထားသော လမ်းအခြေအနေ (အောက်ဖော်ပြပါအတိုင်း)

ကျောက်ကြမ်းလမ်း ကတ္တရာလမ်း ✓ ကျွန်းကရင်လမ်း မော်တော်ဆိုင်ကယ်လမ်း
 ကျောက်ခင်းလမ်း ခြေဘားလမ်း ဂျာသွားလမ်း အခြား _____

(င) ကျေးရွာဖွံ့ဖြိုးရေးအဖွဲ့

(၁) လူထုထုတ်ပြန်စီမံကိန်းစတင်ပုံ ဤကျေးရွာတွင် ကျေးရွာဖွံ့ဖြိုးရေး အဖွဲ့ ဖွဲ့စည်းခဲ့ပါသလား?

(၂) ရှိခဲ့ပါက ဤစီမံကိန်းကို မည်သည့် ဝန်ထုပ်ပိုင်ဆိုင်ပါသနည်း?

(၃) ဤစီမံကိန်းကို ဖြည့်ဆည်းပေးအားပေးပါသလား?

ရှိပါသည်။
 ရှိပါသည်။ မရှိပါ။ မသိပါ။
 နှစ် ၂၀၂၅ မသိပါ။
 ပြုခဲ့ပါသည်။ မပြုခဲ့ပါ။ မသိပါ။

(၂) ဤကျေးရွာမှ ၎င်းကျေးရွာအုပ်စုပဟိုအထိ သွားလာရာတွင်ကြာမြင့်သည့်အချိန်၊

ခြောက်သွေ့ရာသီတွင်ကြာချိန် ၀၀.၂၅၀ ----- ထော်လာ/မော်တော်ဆိုင်ကယ်/မြေလျင်/လာ/မော်တော်ဘုတ်/
အခြား -----

မိုးရာသီတွင်ကြာချိန် ၀၀.၂၅၀ ----- ထော်လာ/မော်တော်ဆိုင်ကယ်/မြေလျင်/လာ/မော်တော်ဘုတ်/
အခြား -----

(ဃ) ပတ်ဝန်းကျင်ဆိုင်ရာ သဘာဝဘေးအန္တရာယ်

ဤကျေးရွာတွင် ရေကြီးခြင်းကိုသို့ သဘာဝဘေးအန္တရာယ်ကျရောက်စူးခြင်း ရှိပါသလား။

မရှိပါ ရှိပါသည် ရှိလျှင်ဖော်ပြပါ -----

(ဇ) ကျေးရွာတွင် ခွဲ စည်းထားသော အဖွဲ့အစည်းများ

လူထုပဟိုပြုစီမံကိန်းမတိုင်မီ ဤကျေးရွာတွင် ကျေးရွာဖွံ့ဖြိုးရေးအတွက် အစိုးရ (သို့) ရွာသားများကိုယ်တိုင်(သို့) စီမံကိန်းတစ်ခုခုမှ
ခွဲစည်းထားသည့် အဖွဲ့အစည်းများရှိပါသလား။

(၁) ကျေးရွာအဖွဲ့ -----

(၂) W.F.P -----

(ဈ) အထွေထွေအုပ်ချုပ်ရေး ဦးစီးဌာန (GAD) မှ မှတ်တမ်းတင်ထားခြင်း

ဤကျေးရွာသည် အထွေထွေအုပ်ချုပ်ရေး ဦးစီးဌာန (GAD) မှ မှတ်တမ်းတင်ထားမှု ရှိပါသလား။

မရှိပါ ရှိပါသည်

ကျေးရွာခေါင်းဆောင်

အမည် စိန်ညွှန်

လက်မှတ် [Signature] နေ့. ၂၆.၇၀.၇၉

လူထုစည်းရုံးရေးမှူး

အမည် ကျေးဇူးစွယ်

လက်မှတ် Kywe နေ့. ၂၆.၇၀.၇၉

(၃) တတိယနှစ်စက်ဝန်း (ပုံစံ-၁)

ပုံစံ - ၈ - ၁ ကျေးရွာအခြေခံအချက်အလက်များ (Form PC 1)

လယ်ဥယျာဉ်များ၊ ကျေးရွာတစ်ရွာသို့ ပထမဆုံးမိတ်ဆက်ခရီး သွားရောက်သောအခါ လူထုစည်းရုံးရေးမှူးသည် ကျေးရွာ ဝေါင်းစည်းများအား ကျေးရွာအချက်အလက်များကို မေတ္တာရပ်ခံ၍ စတောင်းခံရသည်။ ဤအချက်အလက်များကို စီမံကိန်း၊ မိတ်ဆက်အစည်းဝေးပုဂ္ဂိုလ်စီစတောင်းခံရသည်။ စီမံကိန်းမိတ်ဆက်အစည်းဝေးတွင် လူထုစည်းရုံးရေးမှူးသည် ဤအချက်အလက် များအား စစ်စစ်ပြီး မှန်ကန်အောင်ပြုလုပ်ရမည်၊ ပြီးနောက်တွင် လူထုစည်းရုံးရေးမှူးမှ သတင်းအချက် အလက်ထဲသို့ Tablets မှ တဆင့် ဖြည့်သွင်းရမည်။

ကျေးရွာဝေါင်းစည်း အမည်	ကျေးရွာဝေါင်းစည်း၏ ဝန်နံပါတ်	လူထုစည်းရုံးရေးမှူး၏ အမည်
မြို့- (၆)၊ လုံး: _____	၀၇- 4၀15၀၀892	ဒေါ် ဒိုင်
ပြည်နယ်တိုင်းဒေသကြီး	ပြို့နယ်	ကျေးရွာအုပ်စု
မကလေး	ပေါင်	ပလောင်
		ကျေးရွာ ဝေါင်းစည်း

က၊ လူဦးရေ

လူမျိုးစု	အိမ်ထောင်စုအရေအတွက်	ကိုးကွယ်သည့်ဘာသာ	အိမ်ထောင်စုအရေအတွက်
လူမျိုးစု (၁) - မြန်မာ	73	ဘာသာ (၁) - မြန်မာ	73
လူမျိုးစု (၂) - _____		ဘာသာ (၂) - _____	
လူမျိုးစု (၃) - _____		ဘာသာ (၃) - _____	
လူမျိုးစုစရာ _____ အခြား		ဘာသာစရာ _____	
	အရေအတွက်		
မသန်စွမ်းသူများ	4		
သက်ကြီးရွယ်အိုများ (၆၅ နှစ် နှင့် အထက်)	15		
စစ်ဘေးရှောင်			

	အမျိုးသား (အရေအတွက်)	အမျိုးသမီး (အရေအတွက်)
လူဦးရေ	321	170
လူမျိုးစု (၁) - _____		
လူမျိုးစု (၂) - _____		
လူမျိုးစု (၃) - _____		
အခြား		
အိမ်ထောင်စဦးစီး	58	15

(စ) အခြေခံအစောက်အခံ အသုံးအစောင်များ

စာသင်ကျောင်း	အမှတ် ခြံမပါ	ကျန်းမာရေး	အမှတ် ခြံမပါ	ဘာသာရေး အစောက် အခံများ	အမှတ် ခြံမပါ
ပုဂ္ဂိုလ်ကျောင်း	<input type="checkbox"/>	တိုက်နယ်ဆေးရုံ	<input type="checkbox"/>	စေတီ	<input type="checkbox"/>
မူလတန်းကျောင်း	<input checked="" type="checkbox"/>	ကျန်းမာရေးဌာန	<input type="checkbox"/>	ဘုန်းကြီးကျောင်း	<input checked="" type="checkbox"/>
မူလနှစ်ကျောင်း	<input type="checkbox"/>	ကျန်းမာရေးဌာနခွဲ	<input type="checkbox"/>	ဗိမ္မာဏကျောင်း	<input type="checkbox"/>
အလယ်တန်းကျောင်း	<input type="checkbox"/>	ဆေးပေးခန်း	<input type="checkbox"/>	ခရစ်ယာန်ကျောင်း	<input type="checkbox"/>
လယ်ကျွန်းကျောင်း	<input type="checkbox"/>	အခြား	<input type="checkbox"/>	ဂေဟီ	<input type="checkbox"/>
အထက်တန်းကျောင်း	<input type="checkbox"/>			အခြား	<input type="checkbox"/>
အခြား	<input type="checkbox"/>				
မှတ်ချက်		မှတ်ချက်		မှတ်ချက်	

(ဂ) ကျွမ်းကျင်သူများမှတ်တမ်း (ကျေးရွာတွင်နေထိုင်သော သို့မဟုတ် တခြားရွာမှလာရောက်သော ကျွမ်းကျင်သူများ)

(၁) စာသင်ကျောင်း			(၂) ကျန်းမာရေး			(၃) လက်မှုပညာရှင်		
	ရွာတွင် နေထိုင်သူ	အခြားရွာမှ လာသူ		ရွာတွင် နေထိုင်သူ	အခြား ရွာမှ လာ သူ		ရွာတွင် နေထိုင် သူ	အခြားရွာ မှလာသူ
မူလတန်းပြ ဆရာ/မ	<input checked="" type="checkbox"/>	<input type="checkbox"/>	ဆရာဝန်	<input type="checkbox"/>	<input type="checkbox"/>	လက်သမား	<input checked="" type="checkbox"/>	<input checked="" type="checkbox"/>
အထက်တန်းပြ ပ ဆရာ/မ	<input type="checkbox"/>	<input type="checkbox"/>	လက်ထောက် ကျန်းမာရေးမှူး	<input type="checkbox"/>	<input type="checkbox"/>	ပန်းရံ	<input checked="" type="checkbox"/>	<input checked="" type="checkbox"/>
အလယ်တန်းပြ ပ ဆရာ/မ	<input type="checkbox"/>	<input type="checkbox"/>	အမျိုးသမီး ကျန်းမာရေးဆရာ မ	<input type="checkbox"/>	<input type="checkbox"/>	လျှပ်စစ်ကျွမ်း ကျင်မီးသမား	<input type="checkbox"/>	<input checked="" type="checkbox"/>
ပုဂ္ဂိုလ်ဆရာ/မ	<input type="checkbox"/>	<input type="checkbox"/>	သားဗွားဆရာမ	<input type="checkbox"/>	<input type="checkbox"/>	ရေစိုက်သူယ်သူ	<input checked="" type="checkbox"/>	<input checked="" type="checkbox"/>
အခြား	<input type="checkbox"/>	<input type="checkbox"/>	ပြည်သူ့ကျန်းမာ ရေးလုပ်သား	<input type="checkbox"/>	<input type="checkbox"/>	စက်ပြင်ဆရာ	<input type="checkbox"/>	<input checked="" type="checkbox"/>
မှတ်ချက်			မှတ်ချက်			မှတ်ချက်		

(ဃ) ကျေးရွာသို့ ခရောက်ရိပ်နိုင်သည့် လမ်းအခြေအနေ / ကျေးရွာတစ်ရွာသည် ၎င်း၏ ကျေးရွာအုပ်စုနှင့် ဆက်သွယ်ထားသော လမ်းအခြေအနေ (အောက်ပါတို့ကို ဖြည့်ပါ)

ကျောက်ကြမ်းလမ်း: ကတ္တရာလမ်း ကွန်ကရစ်လမ်း: _____
 ကျောက်စင်းလမ်း: မြေသားလမ်း လှေသွားလမ်း: _____
 မော်တော်ဆိုင်ကယ်လမ်း: _____
 အခြား: _____

(င) ကျေးရွာဖွံ့ဖြိုးမှုစီမံချက်

- (၁) လူထုဝတ်ပြုစီမံကိန်းမတင်မီ ဤကျေးရွာတွင် ကျေးရွာဖွံ့ဖြိုးမှု စီမံချက်ရှိခဲ့ပါသလား? မရှိပါ / မရှိပါ / မသိပါ
- (၂) ရှိခဲ့ပါလျှင် ဤစီမံချက်ကို မည်သည့် ခုနှစ်တွင်ပြင်ဆင်ခဲ့ပါသနည်း? နှစ် ၂၀၀၇ / မသိပါ
- (၃) ဤစီမံချက်ကို ပြုနည်းမှုအတည်ပြုခဲ့ပါသလား? ပြုခဲ့ပါသည် / မပြုခဲ့ပါ / မသိပါ

(စ) ဝန်ထောက်အဝေး

(၁) ဤကျေးရွာ၏ဝဟ်ပု ဝင်းကျေးရွာအုပ်စု၏ဝဟ်အထိ ဝန်ထိုင်ပည်ပျူကျာဝေးသနည်း? ဝိုင်-၆- /မသိပါ

(၂) ဤကျေးရွာမှ ဝင်းကျေးရွာအုပ်စုဝဟ်အထိ သွားလာရာတွင်ကြာမြင့်သည့်အချိန်၊

မြောက်ဝေ့ ရာသီတွင်ကြာချိန်- 30 မိနစ်၊ ဝတ်လာရုံ/မတ်တော်ဆိုင်ကယ်/မြေလှိုင်/လာ/မတ်တော်ဘုတ်/ အခြား _____

မိုးရာသီတွင်ကြာချိန်- ၁၀ မိနစ်၊ ဝတ်လာရုံ/မတ်တော်ဆိုင်ကယ်/မြေလှိုင်/လာ/မတ်တော်ဘုတ်/ အခြား _____

(ဆ) ပတ်ဝန်းကျင်ဆိုင်ရာ သဘာဝဘေးအန္တရာယ်

ဤကျေးရွာတွင် ခြေမြင့်ကဲ့သို့ သဘာဝဘေးအန္တရာယ်ကူးရောက်မှုခြင်း ရှိပါသလား။

မရှိပါ ရှိပါသည် ရှိလျှင်ဖော်ပြပါ _____

(ဇ) ကျေးရွာတွင် ခွဲစည်ထားသော အဖွဲ့အစည်းများ

လူထုဝဟ်ပြုစီမံကိန်းမတိုင်မီ ဤကျေးရွာတွင် ကျေးရွာဖွံ့ဖြိုးရေးအတွက် အစိုးရ (သို့) ရွာသားများကိုယ်တိုင်(သို့) စီမံကိန်းတင်စရာ ခွဲစည်ထားသည့် အဖွဲ့အစည်းများရှိပါသလား။

(၁) မိသားစုအဖွဲ့ _____

(၂) ကျေးရွာစီမံကိန်းအဖွဲ့ _____

(ဈ) အထွေထွေအုပ်ချုပ်ရေး ဦးစီးဌာန (GAD) မှ မှတ်တမ်းတင်ထားခြင်း

ဤကျေးရွာသည် အထွေထွေအုပ်ချုပ်ရေး ဦးစီးဌာန (GAD) မှ မှတ်တမ်းတင်ထားမှု ရှိပါသလား။

မရှိပါ ရှိပါသည်

ကျေးရွာခေါင်းဆောင် ကြီးကျော် အပည် မြတ်ကျော်
လက်မှတ် ဇန. 3-10-18

လူထုစည်းမျိုးရေးမှူး မိအိန် အပည် မိအိန်
လက်မှတ် ဇန. 3-10-18

(၄) စတုတ္ထနှစ် စက်ဝန်း (ပုံစံ-၁)

ပုံစံ - ၀ - ၁ ကျေးရွာအခြေခံအချက်အလက်များ (Form PC 1)

လမ်းညွှန်ချက်၊ ကျေးရွာတစ်ရွာသို့ ပထမဆုံးမိတ်ဆက်ခရီးသည်များက သောအခါ လူထုစည်းရုံးရေးများသည် ကျေးရွာ
ခေါင်းဆောင်များအားကျေးရွာအချက်အလက်များကိုပေးအပ်ရန်အတွက် တောင်းခံရသည်။ ဤအချက်အလက်များကိုစီမံကိန်း
မိတ်ဆက်အစည်းဝေးပေါင်းစည်းတောင်းခံရမည်။ စီမံကိန်းမိတ်ဆက်အစည်းဝေးတွင် လူထုစည်းရုံးရေးများသည် ဤအချက်အ
လက်များအား စစ်ဆေးပြီး မှန်ကန်အောင်ပြုလုပ်ရမည်။ ပြီးနောက်တွင် လူထုစည်းရုံးရေးမှူးမှ သတင်းအချက်အလက်ထံသို့
Tablets မှ တဆင့် ဖြည့်သွင်းရမည်။

ကျေးရွာခေါင်းဆောင် အမည် ဦးဖြူလှ	ကျေးရွာခေါင်းဆောင်၏ ဖုန်းနံပါတ် ၀၇-၄၀၁၅၀၀၈၄၂	လူထုစည်းရုံးရေးမှူး၏အမည် ဒေါ်ခိုင်
ပြည်နယ်တိုင်းဒေသကြီး မကွေး	မြို့နယ် ပေါက်	ကျေးရွာအုပ်စု ပဏောင်
ကျေးရွာ ကျောက်မဲတောင်		

လူမျိုးစု	အိမ်ထောင်စုအရေအတွက်	ကိုးကွယ်သည့်ဘာသာ	အိမ်ထောင်စုအရေအတွက်
လူမျိုးစု (၁) - မြန်မာ	၇၃	ဘာသာ(၁) - ဗုဒ္ဓ	၇၃
လူမျိုးစု (၂) -----		ဘာသာ(၂) -----	
လူမျိုးစု (၃) -----		ဘာသာ(၃) -----	
လူမျိုးစုရော -----		ဘာသာရော -----	
အခြား			
အရေအတွက်			
မသန်စွမ်းသူများ	၃		
သက်ကြီးရွယ်အိုများ (၆၅ နှစ် နှင့် အထက်)	၇၅		
စစ်ဘေးရှောင်	-		

	အမျိုးသား(အရေအတွက်)	အမျိုးသမီး(အရေအတွက်)	စုစုပေါင်းအရေအတွက်
လူဦးရေ	၁၅၁	၁၇၇	၃၂၈
လူမျိုးစု (၁)-----			
လူမျိုးစု (၂)-----			
လူမျိုးစု (၃)-----			
အခြား			
အိမ်ထောင်ဦးစီး	၆၃	၁၀	၇၃

(ခ)အခြေခံအဆောက်အအုံ အသုံးအဆောင်များ

စာသင်ကျောင်း	အမှတ် ခြံမပါ	ကျန်းမာရေး	အမှတ် ခပ်မာ	ဘာသာရေးအဆောက် အအုံများ	အမှတ် ခြံမပါ
အထက်တန်းကျောင်း	<input type="checkbox"/>	ဆေးရုံ	<input type="checkbox"/>	စေတီ	<input type="checkbox"/>
အလယ်တန်းကျောင်း	<input type="checkbox"/>	ကျန်းမာရေးဌာန	<input type="checkbox"/>	ဘုန်းကြီးကျောင်း	<input checked="" type="checkbox"/>
မူလတန်းကျောင်း	<input type="checkbox"/>	ကျန်းမာရေးဌာနခွဲ	<input type="checkbox"/>	ဟိန္ဒူဘုရားကျောင်း	<input type="checkbox"/>
မူကြိုကျောင်း	<input type="checkbox"/>	ဆေးပေးခန်း	<input type="checkbox"/>	ခရစ်ယာန်ကျောင်း	<input type="checkbox"/>
အခြား	<input type="checkbox"/>	အခြား	<input type="checkbox"/>	ဗလီ	<input type="checkbox"/>
				အခြား	<input type="checkbox"/>
မှတ်ချက် မူလတန်းကျောင်း		မှတ်ချက်		မှတ်ချက်	

(ဂ) ကျွမ်းကျင်သူများမှတ်တမ်း (ကျေးရွာတွင်နေထိုင်သော သို့မဟုတ် တခြားရွာမှလာရောက်သောကျွမ်းကျင်သူများ)

1(၁) စာသင်ကျောင်း			၂) ကျန်းမာရေး			၃) လက်မှုပညာရှင်		
	ရွာတွင်နေထိုင်သူ	အခြားရွာမှလာသူ		ရွာတွင်နေထိုင်သူ	အခြားရွာမှလာသူ		ရွာတွင်နေထိုင်သူ	အခြားရွာမှလာသူ
မူလတန်းပြဆရာ/မ	<input checked="" type="checkbox"/>	<input type="checkbox"/>	ဆရာဝန်	<input type="checkbox"/>	<input type="checkbox"/>	လက်သမား	<input checked="" type="checkbox"/>	<input checked="" type="checkbox"/>
အထက်တန်းပြဆရာ/မ	<input type="checkbox"/>	<input type="checkbox"/>	လက်ထောက်ကျန်းမာရေးမှူး	<input type="checkbox"/>	<input type="checkbox"/>	ပန်းရံ	<input checked="" type="checkbox"/>	<input checked="" type="checkbox"/>
အလယ်တန်းပြဆရာ/မ	<input checked="" type="checkbox"/>	<input type="checkbox"/>	အမျိုးသမီးကျန်းမာရေးဆရာမ	<input type="checkbox"/>	<input type="checkbox"/>	လျှပ်စစ်ကျွမ်းကျင်ပီးသမား	<input type="checkbox"/>	<input checked="" type="checkbox"/>
မူကြိုဆရာ/မ	<input type="checkbox"/>	<input type="checkbox"/>	သားဖွားဆရာမ	<input type="checkbox"/>	<input type="checkbox"/>	ရေတိုက်သွယ်သူ	<input checked="" type="checkbox"/>	<input type="checkbox"/>
အခြား	<input type="checkbox"/>	<input type="checkbox"/>	ပြည်သူ့ကျန်းမာရေးလုပ်သား	<input type="checkbox"/>	<input type="checkbox"/>	စက်ပြင်ဆရာ	<input checked="" type="checkbox"/>	<input type="checkbox"/>
မှတ်ချက်			မှတ်ချက်			မှတ်ချက်		

(ဃ) ကျေးရွာသို့ရောက်ရှိနိုင်သည့်လမ်းအခြေအနေ / ကျေးရွာတစ်ရွာသည် ၎င်း၏ကျေးရွာအုပ်စုနှင့် ဆက်သွယ်ထားသောလမ်းအခြေအနေ (အောက်ပါတို့ကိုပိုင်းပါ)

ကျောက်ကြမ်းလမ်း: ကတ္တရာလမ်း ကွန်ကရစ်လမ်း: မော်တော်ဆိုင်ကယ်လမ်း:
 ကျောက်ခင်းလမ်း: မြေသားလမ်း: လူသွားလမ်း: အခြား: _____

(င) ကျေးရွာဖွံ့ဖြိုးမှုစီမံချက် ပိုင်းပါ

- (၁) လူထုဗဟိုပြုစီမံကိန်းမစတင်မှီ ဤကျေးရွာတွင်ကျေးရွာဖွံ့ဖြိုးမှု ရှိပါသည်/မရှိပါ/မသိပါ
 စီမံချက်ရှိခဲ့ပါသလား?
- (၂) ရှိခဲ့ပါလျှင် ဤစီမံချက်ကို မည်သည့် ခုနှစ်တွင်ပြင်ဆင်ခဲ့ပါသနည်း? နှစ်- 2017 မသိပါ
- (၃) ဤစီမံချက်ကို ဖြန့်နယ်မှအတည်ပြုခဲ့ပါသလား? ဖြုတ်ခဲ့ပါသည်/မဖြုတ်ခဲ့ပါ /မသိပါ

(စ) ခရီးအကွာအဝေး

(၁) ဤကျေးရွာ၏စတီယိုမုရင်းကျေးရွာအုပ်စု၏စတီယိုအထိခရီးခိုင်းမည်မျှကွာဝေးသနည်း? မိုင်-1.5-/မသိပါ

(၂) ဤကျေးရွာမှ ရင်းကျေးရွာအုပ်စု၏စတီယိုအထိသွားလာရာတွင်ကြာမြင့်သည့်အချိန်။

ခြောက်သွေ့ရာသီတွင်ကြာချိန်-၀၀:၃၀-----ထော်လာဂျီ/မော်တော်ဆိုင်ကယ်/ခြေလျင်/လာ/မော်တော်ဘုတ်/
အခြား: -----

မိုးရာသီတွင်ကြာချိန်-၀၀:၃၀-----ထော်လာဂျီ/မော်တော်ဆိုင်ကယ်/ခြေလျင်/လာ/မော်တော်ဘုတ်/
အခြား: -----

(ဆ) ပတ်ဝန်းကျင်ဆိုင်ရာသဘာဝဘေးအန္တရာယ်

ဤကျေးရွာတွင်ရေကြီးခြင်းကဲ့သို့ သဘာဝဘေးအန္တရာယ်ကျရောက်ဖူးခြင်း ရှိပါသလား။

မရှိပါ ရှိပါသည် ရှိလျှင်ဖော်ပြပါ-----

(ဇ) ကျေးရွာတွင် ခွဲစည်းထားသော အဖွဲ့အစည်းများ

လူထုစတီယိုပြုစီမံကိန်းမတိုင်မီ ဤကျေးရွာတွင် ကျေးရွာခွဲဖြူးရေးအတွက် အစိုးရ(သို့)ရွာသားများကိုယ်တိုင်(သို့) စီမံကိန်းတစ်ခုခုမှ ခွဲစည်းထားသည့် အဖွဲ့အစည်းများရှိပါသလား။

(၁) ကျေးရွာအုပ်စု (၂) ရွာသား

(၃) အိမ်သက် (၄) လူငယ်အဖွဲ့

(ဈ) အထွေထွေအုပ်ချုပ်ရေး ဦးစီးဌာန (GAD) မှ မှတ်တမ်းတင်ထားခြင်း

ဤကျေးရွာသည် အထွေထွေအုပ်ချုပ်ရေး ဦးစီးဌာန (GAD) မှ မှတ်တမ်းတင်ထားမှု ရှိပါသလား။

မရှိပါ ရှိပါသည်

ကျေးရွာခေါင်းဆောင်

အမည် ဦးဖြူလှ

လက်မှတ် [Signature] နေ့စွဲ ၂၀၁၉-၀၈-၂၄

လူထုစည်းရုံးရေးမှူး

အမည် ဒေါ်ခိုင်

လက်မှတ် [Signature] နေ့စွဲ ၂၀၁၉-၀၈-၂၄

၂၃။ စီမံကိန်းအချိန်ဇယား (ပုံစံ-၂)

(၁) ပထမနှစ်စက်ဝန်း (စ-၂)

ပုံစံ - စ-၂ - စီမံကိန်းစက်ဝန်းအချိန်ဇယား (PC 2)

25 နေ့

လမ်းညွှန်ချက်၊ သက်ဆိုင်ရာလူထုစည်းရုံးရေးပျံ့/လက်ထောက်နည်းပညာပျံ့များမှ စီမံကိန်းစက်ဝန်းအဆင့်တစ်ခုစီပြီးစီးတိုင်း ကျေးရွာနှင့် ကျေးရွာအုပ်စုအတွက် ဤပုံစံကို ဖြည့်သွင်းရမည်။			
စည်းရုံးရေးပျံ့/ဝန်ထမ်း အမည် ဒေါ်ခိုင်			
နေ့စွဲ 19.2.17		စက်ဝန်းအားအမှတ်ဖြစ်ပါ <input checked="" type="checkbox"/> စက်ဝန်း(၁) <input type="checkbox"/> စက်ဝန်း(၂) <input type="checkbox"/> စက်ဝန်း(၃) <input type="checkbox"/> စက်ဝန်း(၄)	
ပြည်နယ်/တိုင်း မကွေး	မြို့နယ် ပေါက်	ကျေးရွာအုပ်စု ပရလာဇ-	ကျေးရွာ ကျောက်မဲဝတာဒ

စီမံကိန်းဆောင်ရွက်မှုအဆင့်များ	နေ့စွဲ		အစည်းအဝေးတွင်တက်ရောက်သူအရေအတွက်			
	စတင်သည့်နေ့	ပြီးဆုံးသည့်နေ့	အမျိုးသားအရေအတွက်	အမျိုးသမီးအရေအတွက်	အိမ်ထောင်စုအရေအတွက်	လူမျိုးစုတက်ရောက်သူအရေအတွက်နှင့် လူချိန်စုအမည်
၁။ ကျေးရွာစီမံကိန်း မိတ်ဆက်အစည်းအဝေး	18.2.17	18.2.17	67	42	68	မဟာ 68
၂။ ကျေးရွာဖွံ့ဖြိုးရေး စီမံချက်ရေးဆွဲခြင်းအစည်းအဝေး	19.2.17	19.2.17	58	67	69	မဟာ 69
၃။ ကျေးရွာအုပ်စု လုပ်ငန်းဆုံးဖြတ်ချက်ချသည့်အစည်းအဝေး	13.3.17	13.3.17	7	8	15	မဟာ 15
၄။ မြို့နယ်အဆင့် စီမံကိန်းရေးဆွဲရေးနှင့် အကောင်အထည်ဖော်ရေးကော်မတီ၏ စီမံကိန်း သုံးသပ်မှုအစည်းအဝေး	19.3.17	3.4.17	မလို	မလို	မလို	မလို
၅။ မြို့နယ် စီမံကိန်းရေးဆွဲရေးနှင့် အကောင်အထည်ဖော်ရေး ကော်မတီ၏ဆုံးဖြတ်မှုကို ရွာသို့ အသိပေးအကြောင်းကြားသည့် အစည်းအဝေး	12.4.17	12.4.17	50	61	69	မဟာ 111

(၂) ဒုတိယနှစ်စက်ဝန်း (စ-၂)

ပုံစံ စ-၂ - စီမံကိန်းစက်ဝန်းအချိန်ဇယား (PC 2)

လမ်းညွှန်ချက်၊ သက်ဆိုင်ရာလူထုစည်းရုံးရေးမှူး/လက်ထောက်မှူး/ပညာမှူးများမှ စီမံကိန်းစက်ဝန်းအဆင့်တစ်ခုစီပြီးစီးတိုင်း ကျေးရွာနှင့် ကျေးရွာအုပ်စုအတွက် ဤစက်ဝန်း ဖြည့်သွင်းရမည်။

စည်းရုံးရေးမှူး/ဝန်ထမ်း အမည် - ဦးကျော်မင်းဝဠာ

ဇနီး - ဦးစု စက်ဝန်းအားအမှတ်ခြိပ်ပါ စက်ဝန်း(၁) စက်ဝန်း(၂) စက်ဝန်း(၃)
 စက်ဝန်း(၄)

ပြည်နယ်/တိုင်း မကွေး မြို့နယ် - ပေါက် ကျေးရွာအုပ်စု မကွေး ကျေးရွာ ကျောက်တိုင်

စီမံကိန်းအဆင့်/စက်ဝန်းအဆင့်များ	ဇနီး		အစည်းအဝေးတွင်တက်ရောက်သူအရေအတွက်			
	စတင်သည်	ပြီးဆုံးသည့်နေ့	အမျိုးသား အရေအတွက်	အမျိုးသမီး အရေအတွက်	အိမ်ထောင်စု အရေအတွက်	လူမျိုးစုတက်ရောက်သူ အရေအတွက် နှင့် လူမျိုးစုအမည်
၁။ ကျေးရွာစီမံကိန်း မိတ်ဆက်အစည်းအဝေး	24.10.17	24.10.17	၄၄	၆၄	၁၀၈	၁၀၈ မမာ
၂။ ကျေးရွာဖွံ့ဖြိုးရေး စီမံချက်ရေးဆွဲခြင်း အစည်းအဝေး	25.10.17	25.10.17	၄၀	၆၃	၁၀၃	၁၀၃ မမာ
၃။ ကျေးရွာအုပ်စု လုပ်ငန်းဆုံးဖြတ်ချက်ချသည့် အစည်းအဝေး	28.10.17	28.10.17	၇	၅	၁၂	၁၂ မမာ
၄။ မြို့နယ်အဆင့် စီမံကိန်းရေးဆွဲရေး နှင့် အကောင်အထည်ဖော်ရေးကော်မတီ၏ စီမံကိန်း သုံးသပ်မှု အစည်းအဝေး	10.11.17	10.11.17	၈၆	၈၆	၈၆	၈၆
၅။ မြို့နယ် စီမံကိန်းရေးဆွဲရေး နှင့် အကောင်အထည်ဖော်ရေး ကော်မတီ၏ဆုံးဖြတ်မှုကို ရွာသို့ အသိပေး အကြောင်းကြားသည့် အစည်းအဝေး	3.12.17	5.12.17	၄၂	၄၂	၈၄	၈၄ မမာ
၆။ စီမံကိန်းလုပ်ငန်းဆွဲစီမံချက်ရေးဆွဲခြင်း အစည်းအဝေး						
၆.၀။ စီမံကိန်းလုပ်ငန်း အကောင်အထည်ဖော်	၄.၁.၁၈	၄.၁.၁၈	၇	၇	၇၂	၇၂ မမာ

(၃) တတိယနှစ်စက်ဝန်း (စ-၃)

ပုံစံ - ၀ - ၂ - စီမံကိန်းစက်ဝန်းအချိန်ဇယား (PC 2)

လမ်းညွှန်ချက်၊ သက်ဆိုင်ရာလူထုစည်းရုံးရေးမှူး/လက်ထောက်နည်းပညာမှူးများမှ စီမံကိန်းစက်ဝန်းအဆင့်တစ်ခုစီပြီးစီးတိုင်း ကျေးရွာနှင့် ကျေးရွာအုပ်စုအတွက် ဤပုံစံကို ဖြည့်သွင်းရမည်။

စည်းရုံးရေးမှူး/ဝန်ထမ်း အမည် ကျော် ခိုင်

နေ့စွဲ ၃.10.18 စက်ဝန်းအားအမှတ်ခြစ်ပါ စက်ဝန်း(၁) စက်ဝန်း(၂) စက်ဝန်း(၃) စက်ဝန်း(၄)

ပြည်နယ်/တိုင်း မကွေး မြို့နယ် ပေါက် ကျေးရွာအုပ်စု ပလောင် ကျေးရွာ ကျောက်မဲတောင်

စီမံကိန်းဆောင်ရွက်မှုအဆင့်များ	နေ့စွဲ		အစည်းအဝေးတွင်တက်ရောက်သူအရေအတွက်				အိမ်ထောင်စုပေါင်း	အိမ်ထောင်စု %
	စတင်သည့်နေ့	ပြီးဆုံးသည့်နေ့	အမျိုးသားအရေအတွက်	အမျိုးသမီးအရေအတွက်	အိမ်ထောင်စုအရေအတွက်	လူမျိုးစုတက်ရောက်သူ အရေအတွက်နှင့် လူမျိုးစုအမည်		
၁။ ကျေးရွာစီမံကိန်း မိတ်ဆက်အစည်းအဝေး	၃.10.18	၃.10.18	24	32	5၂	ဗမာ 156	73	73.47%
၂။ ကျေးရွာဖွံ့ဖြိုးရေး စီမံချက်ရေးဆွဲခြင်း အစည်းအဝေး	15.10.18	15.10.18	28	25	53	ဗမာ 153	73	72.60%
၃။ ကျေးရွာအုပ်စု လုပ်ငန်းဆုံးဖြတ်ချက်ချသည့် အစည်းအဝေး	18.10.18	18.10.18	9	6	15	11 15	73	72.60%
၄။ မြို့နယ်အဆင့် စီမံကိန်းရေးဆွဲရေး နှင့် အကောင်အထည်ဖော်ရေးကော်မတီ၏ စီမံကိန်း သုံးသပ်မှု အစည်းအဝေး	18.12.18	18.12.18	မလို	မလို	မလို	မလို		
၅။ မြို့နယ် စီမံကိန်းရေးဆွဲရေး နှင့် အကောင်အထည်ဖော်ရေး ကော်မတီ၏ ဆုံးဖြတ်ချက်ကို ရွာသို့အသိပေး အကြောင်းကြားသည့် အစည်းအဝေး	9.1.19	9.1.19	26	30	53	" 156	73	72.60%
၆။ စီမံကိန်းလုပ်ငန်းခွဲစီမံချက်ရေးဆွဲခြင်း အစည်းအဝေး								
၆.၁။ စီမံကိန်းလုပ်ငန်း အကောင်အထည်ဖော်ရေးအစီအစဉ် ရေးဆွဲခြင်း	21.2.19	21.2.19	37	8	15	" 15	73	

(၄) စတုတ္ထနှစ် စက်ဝန်း (ပုံစံ-၂)

ပုံစံ - ၀-၂ - စီမံကိန်းစက်ဝန်းအချိန်ဇယား (PC 2)

လမ်းညွှန်ချက်၊ သက်ဆိုင်ရာလူထုစည်းရုံးရေးမှူး၊ လက်ထောက်နည်းပညာမှူးများမှ စီမံကိန်းစက်ဝန်းအဆင့်တစ်ခုစီပြီးစီးတိုင်းကျေးရွာနှင့် ကျေးရွာအုပ်စုအတွက် ဤ ပုံစံကို ဖြည့်သွင်းရမည်။

စည်းရုံးရေးမှူး/လက်ထောက်နည်းပညာရေးမှူးဝန်ထမ်း အမည် - ဒေါ်တင်မာနီင်၊ ဒေါ်နီင်

နေ့.ရ 27-8-19 စက်ဝန်းအားအမှတ်ခြစ်ပါ စက်ဝန်း(၁) စက်ဝန်း(၂) စက်ဝန်း(၃) စက်ဝန်း(၄)

ပြည်နယ်/တိုင်း မကွေး၊ မြို့နယ် ပေါင်၊ ကျေးရွာအုပ်စု ပလောင်း၊ ကျေးရွာ ကျောက်မဲတောင်

စီမံကိန်းဆောင်ရွက်မှုအဆင့်များ	နေ့.ရ		အစည်းအဝေးတွင်တက်ရောက်သူအရေအတွက်					
	စတင်သည့် နေ့.	ပြီးဆုံး သည့် နေ့.	အမျိုးသား အရေ အတွက်	အမျိုးသမီး အရေ အတွက်	အိမ်ထောင်စု အရေ အတွက်	လူမျိုးစုတက်ရောက်သူ အရေအတွက် နှင့် လူမျိုးစုအမည်	အိမ်ထောင်စု ပေါင်း	အိမ်ထောင်စု %
၁။ ကျေးရွာစီမံကိန်း မိတ်ဆက်အစည်းအဝေး	27-8-19	27-8-19	18	27	45	45 မဟာ	72	
၂။ ကျေးရွာဖွံ့ဖြိုးရေး စီမံချက်ရေးဆွဲခြင်း အစည်းအဝေး	28-8-19	28-8-19	20	28	28	48 "	72	
၃။ ကျေးရွာအုပ်စု လုပ်ငန်းဆုံးဖြတ်ချက် ချသည့် အစည်းအဝေး	9-9-19	9-9-19	16	10	26	26 "		
၄။ မြို့နယ်အဆင့်စီမံကိန်းရေးဆွဲရေးနှင့် အကောင်အထည်ဖော်ရေးကော်မတီ၏ စီမံကိန်း သုံးသပ်မှုအစည်းအဝေး	14-11-19	24-11-19	မလို	မလို	မလို	မလို		
၅။ မြို့နယ် စီမံကိန်းရေးဆွဲရေးနှင့် အကောင်အထည်ဖော်ရေးကော်မတီ၏ဆုံးဖြတ်မှုကို ရွာသို့ အသိပေးအကြောင်းကြားသည့်အစည်းအဝေး	10-1-20	10-1-20	10	37	47	47 "	72	

	<input type="checkbox"/> ကျား <input type="checkbox"/> မ <input type="checkbox"/> ကျား+မ
	<input type="checkbox"/> ကျား <input type="checkbox"/> မ <input type="checkbox"/> ကျား+မ
	<input type="checkbox"/> ကျား <input type="checkbox"/> မ <input type="checkbox"/> ကျား+မ
	<input type="checkbox"/> ကျား <input type="checkbox"/> မ <input type="checkbox"/> ကျား+မ
	<input type="checkbox"/> ကျား <input type="checkbox"/> မ <input type="checkbox"/> ကျား+မ
	<input type="checkbox"/> ကျား <input type="checkbox"/> မ <input type="checkbox"/> ကျား+မ

ခ။ မျှော်မှန်းခြင်း- နောင်လာမည့် (၅)နှစ် အတွင်း ကျေးရွာဖွံ့ဖြိုးရေး မျှော်မှန်းလျာထားချက်များအား တင်ပြပါ။

ဒုတိယအဆင့်၊ ဆွေးနွေးမှုများမှ တင်ပြသော အခက်အခဲအတားအဆီးများ	
မူလ နှစ်ကျောင်းဆောင်ရှိ သည့် အတွက် မူလနှင့်ကလေးများ ပညာ သင်ကြား ဂုဏ်အောင်မြင်မည် ဟု မျှော်မှန်းပါသည်။	<input type="checkbox"/> ကျား <input type="checkbox"/> မ <input checked="" type="checkbox"/> ကျား+မ
မီး တွင်း တွင်းစွာ တွင်း လမ်း များ သွားလာစား အောင်မြင်မည် ဟု မျှော်မှန်းပါသည်။	<input type="checkbox"/> ကျား <input type="checkbox"/> မ <input checked="" type="checkbox"/> ကျား+မ
ကျောင်းခြံစိုက်ရုံ၊ ရိုး ရှိသည့် အတွက် ကလေးများ လုံခြုံမှု ရှိမည် ဟု မျှော်မှန်းပါသည်။	<input type="checkbox"/> ကျား <input type="checkbox"/> မ <input checked="" type="checkbox"/> ကျား+မ
၂၄ နှစ် အထိ ၇ သည့် အတွက် ကလေးများ စာကြည့်တိုက်နှင့် ပြန်ပို့မှု များ လူမှုရေး ပွား အောင်မြင်မည် ဟု မျှော်မှန်းပါသည်။	<input type="checkbox"/> ကျား <input type="checkbox"/> မ <input checked="" type="checkbox"/> ကျား+မ
စေးပေးခန်း ရှိသည့် အတွက် များ နားထောင် အခွင့်အလမ်း အောင်မြင်မည် ဟု မျှော်မှန်းပါသည်။	<input type="checkbox"/> ကျား <input type="checkbox"/> မ <input checked="" type="checkbox"/> ကျား+မ
စာကြည့်တိုက် ရှိသည့် အတွက် ကျေးရွာနေပြည်သူများ မဟု သု စာ တိုး ပွားလာ မည် ဟု မျှော်မှန်းပါသည်။	<input type="checkbox"/> ကျား <input type="checkbox"/> မ <input checked="" type="checkbox"/> ကျား+မ
အမျိုးသမီး များ အိမ်တွင်း လက်မှု ယဉ်ကျေးမှု ပွားလာမည် ဟု မျှော်မှန်းပါသည်။	<input type="checkbox"/> ကျား <input type="checkbox"/> မ <input checked="" type="checkbox"/> ကျား+မ

၁၄		၁၄	
၁၅		၁၅	

၀၈ လူထုဝန်ထမ်း၏ လာမည့် (၄) နှစ်အတွက် အလုပ်ဝင်သော ဦးစားပေး ဖွဲ့စည်းထောက်ပံ့ လုပ်ငန်း အစီအစဉ်များအားဖော်ပြပါ။

အဆင့်	ကျေးဇူးတင်အတွက် ဦးစားပေး ဖွဲ့စည်းထောက်ပံ့ လုပ်ငန်းစဉ်များ	အဆိုပြုသူ (အမျိုးသား များ/အမျိုးသမီးများ/အမျိုး သား+ အမျိုးသမီး)	ခန့်မှန်း ကုန်ကျစရိတ်	အမျိုးသား/အမျိုးသမီး ခန့်မှန်းချက် အရ အလုပ်
၀	ဧကန် မှ ဧကန်အထိ ဖွဲ့စည်း	၈	၂၀၀၀၀၀၀	၄၇၄
၂	၅၀၀၀၀၀-၀၀၀၀၀၀ ခန့် ဖွဲ့စည်း	၈+၆	၂၀၀၀၀၀၀၀	၄၇၄
၃	၅၀၀၀၀၀၀-၀၀၀၀၀၀၀၀ ခန့် ဖွဲ့စည်း	၈	၂၀၀၀၀၀၀၀	၄၇၄
၄	၅၀၀၀၀၀၀-၀၀၀၀၀၀၀၀ ခန့် ဖွဲ့စည်း	၈+၆	၂၀၀၀၀၀၀၀	၄၇၄
၅	၅၀၀၀၀၀၀-၀၀၀၀၀၀၀၀ ခန့် ဖွဲ့စည်း	၈+၆	၂၀၀၀၀၀၀၀	၄၇၄
၆				
၇				
၈				
၉				
၁၀				
၁၁				
၁၂				
၁၃				
၁၄				
၁၅				

ပေး လူထုဝိမံကိန်း၏ လာမည့် (၄) နှစ်အတွက် အကျိုးမဝင်သော ဦးစားပေး ဖွံ့ဖြိုးတိုးတက်မှု လုပ်ငန်း အစီအစဉ်များအားအကျဉ်းချုပ်

အဆင့်	ကျေးရွာအတွက် ဦးစားပေး ဖွံ့ဖြိုး တိုးတက်မှု လုပ်ငန်းစဉ်များ	အဆိုပြုသူ (အချိုးသားများ/ အသုံးသမီးများ/အသိဇ္ဇာသား+ အချိုးသမီး)	အခန်းကဏ္ဍ
၀	ဘုန်းကြီးကျောင်း နှင့် စေတီ	၀	
၂			
၃			
၄			
၅			
၆			
၇			
၈			
၉			
၁၀			

ခေါင်းဆောင်၊ ကျေးရွာဝိမံကိန်းအထောက်အကူပြုကော်မတီမှ အတည်ပြုသည်။

အမည် ဒေါ်ဝင်းစာအေး လက်မှတ် ဒေါ် ဇန်နဝါရီ ၁၉. ၂. ၁၇

(၂) ဒုတိယနှစ်စက်ဝန်း (ပုံစံ- ၃)

ပုံစံ - ၀ - ၃ ကျေးရွာခွဲ ငြိမ်းရေး ဦးစားပေးအစီအစဉ် (Form PC 3)

လမ်းညွှန်မှုကော်မတီ အဆင့်(၃) ကျေးရွာဖွဲ့စည်းချက်အစည်းအဝေး ပြီးဆုံးသောအခါ ကျေးရွာစီမံကိန်း အထောက်အကူပြု ကော်မတီသည် လူထုစည်းရုံးရေးများအကူအညီဖြင့် ဤပုံစံကိုပြည့်စုံအောင် ခြည့်သွင်းရမည်။

လူထုစည်းရုံးရေးများ/ဝန်ထမ်း အမည် ဦးကျော်မင်းလွင်၊
 နံပါတ် ၉၆.၁၀.၁၇

စက်ဝန်းအား အမှတ်ခြစ်ပါ (✓) စက်ဝန်း(၁)
 စက်ဝန်း(၂) စက်ဝန်း(၃) စက်ဝန်း(၄)

ခြည်နယ်/တိုင်း မကွေး၊ ဦးနုယ် ပေါက် ကျေးရွာအုပ်စု ပလော်၊ ကျေးရွာကျောက်မဲစကပ်

က။ အခက်အခဲအတားအဆီးများအားရှေးခန္ဓာခြင်း - ယခုလက်ရှိအခြေအနေတွင် ဤကျေးရွာခွဲ ငြိမ်းတားရေးအတွက် အဓိက အခက်အခဲအတားအဆီးများသည် မည်သည်များဖြစ်ပါသနည်း။ (အမျိုးသား/သမီး အနည်းဆုံးအခက်အခဲ ၅ ခုစီခေါ်ပြပါ)

အမျိုးသား အဖွဲ့မှ တင်ပြသောအခက်အခဲအတားအဆီးများ	အမျိုးသမီး အဖွဲ့မှ တင်ပြသောအခက်အခဲအတားအဆီးများ
၀ ကျေးသား၊ သားများ၏ ကျန်းမာရေး၊ အခက်အခဲရှိပါသည်။	၀ ကျေးသား၊ သားများ၏ ကျန်းမာရေး၊ အခက်အခဲရှိပါသည်။
၂ ကျေးရွာအုပ်စု၏ အခက်အခဲရှိပါသည်။	၂ ကျေးရွာအုပ်စု၏ အခက်အခဲရှိပါသည်။
၃ ကျေးရွာ၊ ခြံစည်း၊ ရွာ၊ မလုံ ချိန် ကျေးရွာ၊ သား၊ သမီးများ အခက်အခဲရှိပါသည်။	၃ ကျေးရွာ၊ ခြံစည်း၊ ရွာ၊ မလုံ ချိန် ကျေးရွာ၊ သား၊ သမီးများ အခက်အခဲရှိပါသည်။
၄ မိုးရာသီခွာတွင်း လမ်းများ၊ သွားလာရေးခက်ခဲပါသည်။	၄ မိုးရာသီခွာတွင်း လမ်းများ၊ သွားလာရေးခက်ခဲပါသည်။
၅ ဆေး၊ ချက်၊ မျက်စိ ကျန်းမာရေး အခက်အခဲအတွက် အခက်အခဲရှိပါသည်။	၅ ဆေး၊ ချက်၊ မျက်စိ ကျန်းမာရေး အခက်အခဲအတွက် အခက်အခဲရှိပါသည်။
၆	၆
၇	၇
၈	၈
၉	၉
	၀၀
၀၀	၀၀
၀၁	၀၁
၀၂	၀၂
၀၃	၀၃
၀၄	၀၄

၁၅		၁၅	
----	--	----	--

၁။ မျှော်မှန်းခြင်း - နောင်လာမည့် (၅) နှစ် အတွင်း ကျေးရွာဖွံ့ဖြိုးရေး မျှော်မှန်းလျာထားချက်များအား တင်ပြပါ။

အမျိုးသားအဖွဲ့မှ တင်ပြသော မျှော်မှန်းချက်များ	အမျိုးသမီးအဖွဲ့မှ တင်ပြသော မျှော်မှန်းချက်များ
ကျေးသားများ စာကြည့်တိုက်၊ ၅၅၀၀၅၆ မြေအဖြစ် သည်။	၀ ကျေးသား၊ များ စာကြည့်တိုက်၊ ၅၅၀၀၅၆ မြေအဖြစ် သည်။
၂ ရေအလွယ်တကူခံသင့် ပြုစုရေး မြေအဖြစ် သည်။	၂ ရေအလွယ်တကူခံသင့် ပြုစုရေး မြေအဖြစ် သည်။
၃ ကျေးခြံစည်းရှိ၊ ကောင်းမွန် လက်အဖြစ် သည်။	၃ ကျေးခြံစည်းရှိ၊ ကောင်းမွန် လက်အဖြစ် သည်။
၄ မြေတွင်းလမ်းများ ထွက်လက် လွယ်ကူရေးအဖြစ် သည်။	၄ မြေတွင်းလမ်းများ ထွက်လက် လွယ်ကူရေးအဖြစ် သည်။
၅	၅
၆	၆
၇	၇
၈	၈
၉	၉
၁၀	၁၀
၁၁	၁၁
၁၂	၁၂
၁၃	
၁၄	
၁၅	

၂။ လူထုစီမံကိန်း၏ လာမည့် (၄) နှစ်အတွက် အကျိုးဝင်သော ဦးစားပေး ဖွံ့ဖြိုးတိုးတက်မှု လုပ်ငန်း အစီအစဉ်များအား ဖော်ပြပါ။

အဆင့်	ကျေးရွာအတွက် ဦးစားပေး	အဆိုပြုသူ (အမျိုးသား/မိန်းမ)	ခန့်မှန်းကုန်ကျ	အကျိုးခံစားခွင့်ရှိသူ
-------	-----------------------	------------------------------	-----------------	-----------------------

	ဖွံ့ဖြိုးတိုးတက်မှု လုပ်ငန်းစဉ်များ	အမျိုးသမီးများ/အမျိုးသား+ အမျိုးသမီး)	စရိတ်	ခန့်မှန်းခြေ အရေအတွက်
၀	ရေပေးစနစ်	(m+d)		၄၉၁
၂	အိမ်ရာ၊ မြေဧက	(m+d)		
၃	ရေသောက်ရေ	m		
၄	မီး၊ လျှပ် + မီးတိုင်	(m+d)		
၅	ကျေးဇူးတင်ပေး	၀		
၆	စာကြည့်တိုက်	၀		
၇	ခေတ်ဒီဂျစ်	m		
၈				
၉				
၁၀				
၁၁				
၁၂				

ဇယား ၂။ လူထုစီမံကိန်း၏ လာမည့် (၄) နှစ်အတွက် အကျုံးမဝင်သော ဦးစားပေး ဖွံ့ဖြိုးတိုးတက်မှု လုပ်ငန်း အစီအစဉ်များအားဖော်ပြပါ။

အဆင့်	ကျေးဇူးတင်ပေး ဦးစားပေး ဖွံ့ဖြိုးတိုးတက်မှု လုပ်ငန်းစဉ်များ	အဆိုပြုသူ (အမျိုးသားများ/ အမျိုးသမီးများ/ အမျိုးသား+ အမျိုးသမီး)	အခန်းကဏ္ဍ
၀	အိမ်ရာ၊ မြေဧက	၈၂၊ ၆	
၂	ရေသောက်ရေ	၈၇၊ ၆	
၃	ကျေးဇူးတင်ပေး + ၃၀၇၁၀	၈၇၊ ၆	
၄			
၅			
၆			
၇			

ခေါင်းဆောင်၊ ကျေးဇူးတင်ပေးကိန်းအထောက်အကူပြုကော်မတီမှ အတည်ပြုသည်။
 အမည် ဦးစိုးဦး လက်မှတ် ဦး နေ့စွဲ ၂၇.၇.၂၇

ပုံစံ - ၈ - ၃ ကျေးရွာခွဲ ငြိမ်းချမ်းရေး ဦးစီးဌာနအစည်းအဝေး (Form PC 3)

လယ်ဥယျာဉ်များ၊ အထွေထွေ (၃) ကျေးရွာများ၊ မြို့နယ်များ၊ အထွေထွေ (၃) ဦးစီးဌာနအစည်းအဝေး ဦးစီးဌာနအစည်းအဝေး ကျေးရွာအစည်းအဝေး အထောက်အကူပြု
 ကော်မတီသည် လူထုစည်းရုံးရေးများအကူအညီဖြင့် ဤပုံစံကိုဖြည့်စွဲအောင် ဖြည့်သွင်းရမည်။

လူထုစည်းရုံးရေးများ/ဝန်ထမ်း အမည် ဧည့်သည် နေ့စွဲ
 ၁၄ နေ့စွဲ 15-10-18 စက်ဝန်းအား အမှတ်ခြစ်ပါ (V) စက်ဝန်း(၁) စက်ဝန်း(၂)
 စက်ဝန်း(၃) စက်ဝန်း(၄)

ပြည်နယ်/တိုင်း မြို့နယ် ငြိမ်းချမ်းရေး ဦးစီးဌာနအစည်းအဝေး ဦးစီးဌာနအစည်းအဝေး ကျေးရွာအစည်းအဝေး

က။ အစီအစဉ်အတိုင်းအစည်းအဝေးများအစည်းအဝေးများဖြင့် - ယခုလက်ရှိအခြေအနေတွင် ဤကျေးရွာခွဲ ငြိမ်းချမ်းရေးအတွက် အဓိက အစီအစဉ်အတိုင်းအစည်းအဝေးများသည် ပညာသင်တန်းများဖြစ်ပါသည်။ (အမျိုးသား/သမီး အနည်းဆုံးအစီအစဉ် ၅ ဝက်စီဖြင့်)

အမျိုးသား အဖွဲ့ တင်ပြသောအစီအစဉ်အတိုင်းအစည်းအဝေးများ	အမျိုးသမီး အဖွဲ့တင်ပြသောအစီအစဉ်အတိုင်းအစည်းအဝေးများ
၀ မိုးကုန်းတွင် ရွာတွင်းလမ်းအခက်အခဲ ဖြစ်ပါသည်။	၀ မိုးကုန်းတွင် ရွာတွင်းလမ်းအခက်အခဲ ဖြစ်ပါသည်။
၂ ၂၄ နာရီ ဖြစ်ပြီး မရှိသည့်အတွက် ကလေးများ များ မလာဘူး ဖြစ်ပါသည်။	၂ ၂၄ နာရီ ဖြစ်ပြီး မရှိသည့်အတွက် ကလေးများ မလာဘူး ဖြစ်ပါသည်။
၃ ကျောင်းခြံစည်းကမ်း မရှိသည့်အတွက် စာသင်ကလေးများ မလာဘူး ဖြစ်ပါသည်။	၃ ကျောင်းခြံစည်းကမ်း မရှိသည့်အတွက် စာသင်ကလေးများ မလာဘူး ဖြစ်ပါသည်။
၄ ဆေးခန်း မရှိသည့်အတွက် ကျန်းမာရေးအခက်အခဲ ဖြစ်ပါသည်။	၄ ဆေးခန်း မရှိသည့်အတွက် ကျန်းမာရေးအခက်အခဲ ဖြစ်ပါသည်။
၅ စာရေးဆရာမ တို့က မရှိသည့်အတွက် ရွာအဖွဲ့အစည်းများ မလာဘူး ဖြစ်ပါသည်။	၅ စာရေးဆရာမ တို့က မရှိသည့်အတွက် ရွာအဖွဲ့အစည်းများ မလာဘူး ဖြစ်ပါသည်။
၆ မူလကျောင်းဆောင် မရှိသည့်အတွက် မူလကျောင်းဆောင်များ မလာဘူး ဖြစ်ပါသည်။	၆ မူလကျောင်းဆောင် မရှိသည့်အတွက် မူလကျောင်းဆောင်များ မလာဘူး ဖြစ်ပါသည်။
၇	၇
၈	၈
၉	၉
၁၀	၁၀
၁၁	၁၁
၁၂	၁၂

၁၄		၁၄	
၁၅		၁၅	

၈။ လုပ်ငန်းခွင် အကျဉ်းချုပ် (၄) မှတ်တိုင် အကျဉ်းချုပ် ဇယား ဖြည့်စွက်ရန် လုပ်ငန်း အစီအစဉ်များအားဖြည့်ပါ။

အစဉ်	ကျေးဇူးတင် ဦးစားပေး ဖြည့်စွက်ရန် လုပ်ငန်းစဉ်များ	အစဉ်အဆက် (အမျိုးသား/အမျိုးသမီး/အမျိုးသား + အမျိုးသမီး)	ခန့်မှန်း ကုန်ကျစရိတ်	အကျဉ်းချုပ် အကျဉ်းချုပ် အစဉ်
၁	စာအုပ်ရေးသား/တည်းခံရေးသား	၈+၆	၂၀၀၀၀၀၀	
၂	စာအုပ်အုပ်စု	၈+၆	၆၀၀၀၀၀	
၃	ကျောင်းခြံရေးဆွဲရေး	၈+၆	၁၅၀၀၀၀၀	
၄	မြေတွင်းဖွဲ့စည်းခြင်း	၈+၆	၁၀၀၀၀၀၀	
၅	လှေစစ်ဖိတ်ခေါ်ခြင်း	၈+၆	၃၀၀၀၀၀၀	
၆	စားစားခွင့်	၈+၆	၁၀၀၀၀၀၀	
၇	စက်အင်ဂျင်နီယာ	၆		
၈				
၉				
၁၀				
၁၁				
၁၂				
၁၃				
၁၄				
၁၅				

ဃ၊ လူထုစီမံကိန်း၏ လာမည့် (၄) နှစ်အတွက် အကျိုးပင်စင်သာ ဦးစားပေး ဖွံ့ဖြိုးတိုးတက်မှု လုပ်ငန်း အစီအစဉ်များအားဖော်ပြပါ။

အဆင့်	ကျေးရွာအတွက် ဦးစားပေး ဖွံ့ဖြိုး တိုးတက်မှု လုပ်ငန်းစဉ်များ	အဆိုပြုသူ (အမျိုးသားများ/ အမျိုးသမီးများ/အမျိုးသား+ အမျိုးသမီး)	အခန်းကဏ္ဍ
၀	စာသုံးကျွန်း၊ တွင်းအောက်ခြင်း	က+မ	
၂	စာအုပ်၊ စာအုပ်	က+မ	
၃	ကျွန်းခြံဆေးရုံ	က+မ	
၄	ရွာတွင်းလမ်းပြင်ခြင်း	က+မ	
၅	လှုပ်စေ့မီးဖို၊ မီးတိုင်	က+မ	
၆	ဆေးပေးအိုး	က+မ	
၇	စက်ချုပ်သစ်တန်း	မ	
၈			
၉			
၁၀			

ခေါင်းစောင်၊ ကျေးရွာစီမံကိန်းအထောက်အကူပြုကော်မတီမှ အတည်ပြုသည်။

အမည် မြသိန်းညွန့် လက်မှတ် [Signature] ရက်စွဲ 15.10.18

ခြံဝင်းမာအေး [Signature]

ဓနကံဆက်တွဲ (၄) ပြားများစသော အပိုင်းများအတွက် ဦးစားစားပေးပြီးစေရန်လုပ်ငန်းစဉ်

ဆန့်ကျင်

ပုဂ္ဂိုလ်အား Vpsc တွင်ထားရှိရမည်၊ အခြားဌာနများနှင့် ညှိနှိုင်းဆောင်ရွက်နိုင်ရန်အတွက် မိတ္တူအား TPIC သို့ ပို့ရမည်၊ MIS Data အနေဖြင့် သွင်းရန်မလိုအပ်ပါ

	အဆင့်	လုပ်ငန်း	မည်သူ ဦးစားမလုပ်	စတုရန်းတာဝန်ခံ (သို့) အုပ်စု	ပြင်ပမှ မည်သူထောက်ခံမလုပ်
အစဉ်အဆက်အား ညှိနှိုင်း	၀				
	၂				
	၃				
	၄				
	၅				
	၆				
	၇				
	၈				
အသက်စမ်းစစ်ရေးစနစ် ပြန်လည်	၀	စက်ခွဲ ၆ သတ်စား			
	၂				
	၃				
	၄				
	၅				
ကျန်းမာရေးနှင့် အာဟာရ	၀	စော.လ.ခန့်			
	၂				
	၃				
	၄				
	၅				
အခြား	၀				
	၂				
	၃				
	၄				
	၅				

စတုတထ္ထနှစ်စက်ဝန်း (ပုံစံ -၃)

ပုံစံ - ၈-၃ ကျေးရွာဖွံ့ဖြိုးရေး ဦးစားပေးအစီအစဉ် (Form PC 3)

လမ်းညွှန်ချက်၊ အဆင့်(၃)ကျေးရွာဖွံ့ဖြိုးရေးအစီအစဉ်အပေးပြီးဆုံးသောအခါ ကျေးရွာစီမံကိန်း အထောက်အကူပြု ကော်မတီ သည် လူထုစည်းရုံးရေးမှူးအကူအညီဖြင့် ဤပုံစံကိုပြည့်စုံအောင် ဖြည့်သွင်းရမည်။

လူထုစည်းရုံးရေးမှူး/ဝန်ထမ်း အမည် <u>ဒေါ်နီနီ</u>			
နေ့စွဲ <u>၂၈-၈-၁၄</u>	စက်ဝန်းအား အမှတ်ခြစ်ပါ (✓) <input checked="" type="checkbox"/> စက်ဝန်း(၁) <input type="checkbox"/> စက်ဝန်း(၂) <input type="checkbox"/> စက်ဝန်း(၃) <input type="checkbox"/> စက်ဝန်း(၄) <input type="checkbox"/>		
ပြည်နယ်/တိုင်း <u>မကွေး</u>	မြို့နယ် <u>ပေါင်</u>	ကျေးရွာအုပ်စု <u>မလောဇ</u>	ကျေးရွာ <u>ကျောက်မဲခဲတောင်</u>

က။ အခက်အခဲအတားအဆီးများအားဆွေးနွေးခြင်း - ယခုလက်ရှိအခြေအနေတွင်ဤကျေးရွာဖွံ့ဖြိုးတိုးတက်ရေးအတွက် အဓိကအခက်အခဲအတားအဆီးများသည် မည်သည်များဖြစ်ပါသနည်း။ (အမျိုးသား/သမီး အနည်းဆုံးအခက်အခဲ ၅ ခုစီဖော်ပြပါ)

အုပ်စုဖွံ့ဖြိုးရေးမှူးများမှ တင်ပြသောအခက်အခဲအတားအဆီးများ	
မူလကကျေးရွာအောင်မရှိဘဲအတွက် မူလကကျေးရွာအောင် များ မဟုတ် ထင်ကြားရန် အခက်အခဲရှိပါသည်။	<input type="checkbox"/> ကျား <input type="checkbox"/> မ <input checked="" type="checkbox"/> ကျား+မ
မိုးရေအား တွင် တွင် လမ်းများ၊ အားလုံးလမ်း၊ အခက်ခဲပါသည်။	<input type="checkbox"/> ကျား <input type="checkbox"/> မ <input checked="" type="checkbox"/> ကျား+မ
ကျေးရွာခြံအုပ်စု မရှိဘဲအတွက် မဟုတ်ဘဲအခက်အခဲအတားအဆီး များ လျှော့ချ မှု နှင့် ပါ ပါပါသည်။	<input type="checkbox"/> ကျား <input type="checkbox"/> မ <input checked="" type="checkbox"/> ကျား+မ
၂၄ နာရီ အိမ်မရှိဘဲအတွက် ကျေးရွာအောင် များ အခက်ခဲရှိရန်နှင့် မြေအုပ်စု များ လူ များ ပွား နေထိုင်နေ ပါပါသည်။	<input type="checkbox"/> ကျား <input type="checkbox"/> မ <input checked="" type="checkbox"/> ကျား+မ
စားပေး ခန်းမရှိဘဲအတွက် မကျန်၊ အခက်ခဲအတားအဆီး အခက်ခဲပါပါသည်။	<input type="checkbox"/> ကျား <input type="checkbox"/> မ <input checked="" type="checkbox"/> ကျား+မ
အခက်ခဲအတားအဆီးမရှိဘဲအတွက် ကျေးရွာအောင် မဟုတ် ဘဲအခက်ခဲပါပါသည်။	<input type="checkbox"/> ကျား <input type="checkbox"/> မ <input checked="" type="checkbox"/> ကျား+မ
အခက်ခဲအတားအဆီး များလက်မူမဟုတ် နှင့် ပါ ပါပါသည်။	<input type="checkbox"/> ကျား <input type="checkbox"/> မ <input checked="" type="checkbox"/> ကျား+မ
ဆယ်မြောက်အထိ အခက်ခဲအတားအဆီး အခက်ခဲအတားအဆီး အခက်ခဲပါပါသည်။	<input type="checkbox"/> ကျား <input type="checkbox"/> မ <input checked="" type="checkbox"/> ကျား+မ
အခက်ခဲအတားအဆီး မရှိဘဲအတွက် မဟုတ်ဘဲအခက်ခဲအတားအဆီး အခက်ခဲပါပါသည်။	<input type="checkbox"/> ကျား <input type="checkbox"/> မ <input checked="" type="checkbox"/> ကျား+မ

	<input type="checkbox"/> ကျား <input type="checkbox"/> မ <input type="checkbox"/> ကျား+မ
	<input type="checkbox"/> ကျား <input type="checkbox"/> မ <input type="checkbox"/> ကျား+မ
	<input type="checkbox"/> ကျား <input type="checkbox"/> မ <input type="checkbox"/> ကျား+မ
	<input type="checkbox"/> ကျား <input type="checkbox"/> မ <input type="checkbox"/> ကျား+မ
	<input type="checkbox"/> ကျား <input type="checkbox"/> မ <input type="checkbox"/> ကျား+မ
	<input type="checkbox"/> ကျား <input type="checkbox"/> မ <input type="checkbox"/> ကျား+မ

ခ။ မျှော်မှန်းခြင်း- နောင်လာမည့် (၅)နှစ် အတွင်း ကျေးရွာဖွံ့ဖြိုးရေး မျှော်မှန်းလျာထားချက်များအား တင်ပြပါ။

အုပ်စုဖွဲ့ဆွေးနွေးမှုများမှ တင်ပြသောအခက်အခဲအတားအဆီးများ

မူလကွန်ကျောင်းဆောင်ရှိ သည် အတွက် မူလကွန်ကလေးများ ပညာ သင်ကြား ဂုဏ်အောင်မြင်မည် ဟု မျှော်မှန်းပါသည်။	<input type="checkbox"/> ကျား <input type="checkbox"/> မ <input checked="" type="checkbox"/> ကျား+မ
မိုး တွင်း တွင်းတွင်း လမ်းများ သွားလာရေး အဆင်ပြေမည် ဟု မျှော်မှန်းပါသည်။	<input type="checkbox"/> ကျား <input type="checkbox"/> မ <input checked="" type="checkbox"/> ကျား+မ
ကျောင်းခြံစိုက်ရေး နှင့် ရွာသို့ အတွက် ကလေးများ လိုဒါ၊ မြေ ဦး မည် ဟု မျှော်မှန်းပါသည်။	<input type="checkbox"/> ကျား <input type="checkbox"/> မ <input checked="" type="checkbox"/> ကျား+မ
၂၄ နှစ် အထိ ၇၅ သို့ အတွက် ကလေးများ စာကြည့်တိုက်နှင့် ပြင်ဆင်မှုများ လူ့မျိုးစေ့ ပွား အဆင်ပြေမည် ဟု မျှော်မှန်းပါသည်။	<input type="checkbox"/> ကျား <input type="checkbox"/> မ <input checked="" type="checkbox"/> ကျား+မ
စေးပေးခန်း နှင့် ရွာသို့ အတွက် ပျား နာယော အစာ လွယ်ကူ အဆင်ပြေမည် ဟု မျှော်မှန်းပါသည်။	<input type="checkbox"/> ကျား <input type="checkbox"/> မ <input checked="" type="checkbox"/> ကျား+မ
အလုပ်အကိုင် အဖွဲ့အစည်း အတွက် ကျေးရွာနေပြည်သူများ မဟု သူ စာတိုက် ပွားလာ မည် ဟု မျှော်မှန်းပါသည်။	<input type="checkbox"/> ကျား <input type="checkbox"/> မ <input checked="" type="checkbox"/> ကျား+မ
အမျိုးသမီးများ အိမ်တွင်း လက်မှု ယုဒတိုက် ပွားလာမည် ဟု မျှော်မှန်းပါသည်။	<input type="checkbox"/> ကျား <input type="checkbox"/> မ <input checked="" type="checkbox"/> ကျား+မ

ခဝမ်မြောက်ပျော်သင်တန်း၊ သာဓကဏ္ဍစာရင်း ဖြန့်ဖြူးပေးပါသည်။	<input type="checkbox"/> ကျား <input type="checkbox"/> မ <input type="checkbox"/> ကျား+မ
ဒဂဇာပေါ်လူ့ဒုဂဇာပေါ်စာရင်း ဖြန့်ဖြူးပေးပါသည်။	<input type="checkbox"/> ကျား <input type="checkbox"/> မ <input type="checkbox"/> ကျား+မ
	<input type="checkbox"/> ကျား <input type="checkbox"/> မ <input type="checkbox"/> ကျား+မ
	<input type="checkbox"/> ကျား <input type="checkbox"/> မ <input type="checkbox"/> ကျား+မ
	<input type="checkbox"/> ကျား <input type="checkbox"/> မ <input type="checkbox"/> ကျား+မ
	<input type="checkbox"/> ကျား <input type="checkbox"/> မ <input type="checkbox"/> ကျား+မ
	<input type="checkbox"/> ကျား <input type="checkbox"/> မ <input type="checkbox"/> ကျား+မ
	<input type="checkbox"/> ကျား <input type="checkbox"/> မ <input type="checkbox"/> ကျား+မ

၈။ လူထုစီမံကိန်း၏ လာမည့် (၄)နှစ်အတွက် အကျုံးဝင်သော ဦးစားပေး ဖွံ့ဖြိုးတိုးတက်မှု လုပ်ငန်း အစီအစဉ်များအားဖော်ပြပါ။

ဦးစားပေးအဆင့်	ကျေးရွာအတွက် ဦးစားပေး ဖွံ့ဖြိုးတိုးတက်မှု လုပ်ငန်းစဉ်များ	အဆိုပြုသူ (အမျိုးသားများ/ အမျိုးသမီးများ/ အမျိုးသား+ အမျိုးသမီး)	အခန်းကဏ္ဍ	ဦးစားပေး အဆင့် သတ်မှတ်ချက်	ခန့်မှန်း ကုန်ကျစရိတ်	အကျိုးခံစားခွင့်ရှိသူ ခန့်မှန်းခြေအရေအတွက်		
						ကျား	မ	ပေါင်း
၁	စာသင်ကျောင်း ဆောက်လုပ်ခြင်း	က+မ	ကမ္ဘောဇကုမ္ပဏီ	၁	၁၀,၀၀၀,၀၀၀	၁၅၁	၁၇၇	၃၂၈
၂	စွဲလွန်းလမ်းဖွဲ့ခြင်း	က+မ	၂	၂	၁၅,၀၀၀,၀၀၀	၁၅၁	၁၇၇	၃၂၈
၃	ကျောင်းခြံစည်းရိုး	က+မ	လူမှုစီးပွား	၃	၂၀,၀၀၀,၀၀၀	၁၅၁	၁၇၇	၃၂၈
၄	မီးဖိုချောင်း တိုက်ခတ်တန်းခြင်း	က+မ	ကမ္ဘောဇကုမ္ပဏီ	၄	၂၀,၀၀၀,၀၀၀	၁၅၁	၁၇၇	၃၂၈

	စေးပေးခန်း	က+၁	လူမကြီးများ	၅	၁၀,၀၀၀,၀၀၀	၁၅၁	၁၅၇	၃၂၈
၆	ခက်လုပ်သည့် လိုက်	က+၁	ကလေးခံက ဆောက်စာရိ	၆	၁၀,၀၀၀,၀၀၀	၁၅၁	၁၅၇	၃၂၈
၇								
၈								
၉								
၁၀								

ယ၊ လူထုစီမံကိန်း၏ လာမည့် (၄) နှစ်အတွက် အကျုံးမဝင်သော ဦးစားပေး ဖွံ့ဖြိုးတိုးတက်မှု လုပ်ငန်း အစီအစဉ်များအားဖော်ပြပါ။

အဆင့်	ကျေးရွာအတွက် ဦးစားပေး ဖွံ့ဖြိုး တိုးတက်မှု လုပ်ငန်းစဉ်များ	အဆိုပြုသူ (အမျိုးသားများ/ အမျိုးသမီးများ/ အမျိုးသား+ အမျိုးသမီး)	အခန်းကဏ္ဍ
၁	အိမ်ထောင်စုများ	နမူနာ: ၁၀၀	နဂါး
၂			
၃			
၄			
၅			
၆			
၇			
၈			
၉			

ခေါင်းဆောင်၊ ကျေးရွာစီမံကိန်းအထောက်အကူပြုကော်မတီမှအတည်ပြုသည်။

အမည် ဒေါ်ခင်စု လက်မှတ် [Signature] နေ့ရက် ၂၈.၆.၂၀၁၉
 ဒေါ်ခင်စု [Signature]

၂၆။ အစည်းအဝေးမှတ်တမ်းများ

(၁)ပထမအကြိမ် အစည်းအဝေးမှတ်တမ်း

ပထမအကြိမ်ကျေးဇူးအစည်းအဝေး

ရက်စွဲ " " ၃၇. ၈. ၂၀၁၇

အချိန် " " ၇:၀၀ PM

ကျေးဇူး " " ကျောက်ခဲတောင်

အုပ်စု " " ပလောင်

ဧရာ " " ဒီ/ထောက်ဥက္ကဋ္ဌ ဦးစိန်ညွှန်. ဧရာအိမ်

အကြောင်းအရာ " " ပထမအကြိမ်အစည်းအဝေးကျင်းပပြုလုပ်ခြင်း "

၁) ဂုဏ်ထူးဆောင် ဦးမြင့်လှိုင် ဗဟိုဦးစီးဌာန၊ ကျေးဇူးဇုန်အဖွဲ့မှ အစည်းအဝေးအဖွဲ့ဝင်အဖြစ် ဖွဲ့စည်းအပ်နှံခြင်းနှင့် အဖွဲ့ဝင်များအဖြစ် အစည်းအဝေးအဖွဲ့ဝင်အဖြစ် ဖွဲ့စည်းအပ်နှံခြင်း ဖြစ်ပေါ်ခဲ့ခြင်း၊ အစည်းအဝေးအဖွဲ့ဝင်အဖြစ် အစည်းအဝေးအဖွဲ့ဝင်အဖြစ် ဖွဲ့စည်းအပ်နှံခြင်း ဖြစ်ပေါ်ခဲ့ခြင်း -

၂) လူထုစည်းရုံးရေးအဖွဲ့ ဦးစီးဌာန၊ အစည်းအဝေးအဖွဲ့ဝင်အဖြစ် ဖွဲ့စည်းအပ်နှံခြင်း ဖြစ်ပေါ်ခဲ့ခြင်း၊ အစည်းအဝေးအဖွဲ့ဝင်အဖြစ် အစည်းအဝေးအဖွဲ့ဝင်အဖြစ် ဖွဲ့စည်းအပ်နှံခြင်း ဖြစ်ပေါ်ခဲ့ခြင်း -

၃) လူထုစည်းရုံးရေးအဖွဲ့ ဦးစီးဌာန၊ အစည်းအဝေးအဖွဲ့ဝင်အဖြစ် ဖွဲ့စည်းအပ်နှံခြင်း ဖြစ်ပေါ်ခဲ့ခြင်း၊ အစည်းအဝေးအဖွဲ့ဝင်အဖြစ် အစည်းအဝေးအဖွဲ့ဝင်အဖြစ် ဖွဲ့စည်းအပ်နှံခြင်း ဖြစ်ပေါ်ခဲ့ခြင်း -

၄) လူထုစည်းရုံးရေးအဖွဲ့ ဦးစီးဌာန၊ အစည်းအဝေးအဖွဲ့ဝင်အဖြစ် ဖွဲ့စည်းအပ်နှံခြင်း ဖြစ်ပေါ်ခဲ့ခြင်း၊ အစည်းအဝေးအဖွဲ့ဝင်အဖြစ် အစည်းအဝေးအဖွဲ့ဝင်အဖြစ် ဖွဲ့စည်းအပ်နှံခြင်း ဖြစ်ပေါ်ခဲ့ခြင်း -

ကျား - ၁၈
မ - ၂၇
ကျား+မ - ၄၅
စာအုပ်အဖွဲ့အစည်း - ၄၅

(၂) ဒုတိယအကြိမ် အစည်းအဝေးမှတ်တမ်း

ဒုတိယအကြိမ်ကျေးရွာအစည်းအဝေးမှတ်တမ်း

ရက်စွဲ - - ၂၈. ၈. ၂၀၁၇

အချိန် - - ၇:၀၀ PM

ကျေးရွာ - - ကျောက်မဲတောင်

အုပ်စု - - ပလောင်

နေရာ - - စာသင်ကျောင်း

အကြောင်းအရာ - ဒုတိယအကြိမ်ကျေးရွာအစည်းအဝေးကျင်းပပြုလုပ်ခြင်း။

၇) လူထုစည်းရုံးရေးမှူး ဒေါ်ခိုင်မာ (PRA) လူမှုဆန်းစစ်ခြင်း (၆) မျိုးကို ဖြစ်လာမည့် ဗဟိုချုပ်ချုပ်ချွေးဇွေး ခဲ့ခြင်း ၊ ကျေးရွာအစည်းမှ လူမှုဆန်းစစ်ခြင်း (၆) မျိုးကို အခြေခံထား၍ အခက်အခဲပြုလာသော၊ မျှော်မှန်ချက်၊ လုပ်ငန်းစဉ်လျှို့ဝှက် ကျေးရွာလူထုကိုယ်တိုင် ဖော်ထုတ် ဆွေးနွေး ခဲ့ပြီး ၊ ဖွဲ့ဖြိုးရေးလုပ်ငန်းစဉ် တို့ကို ကျေးရွာလူထုကိုယ်တိုင် မဲပေးရွေးချယ်ခဲ့ကြပါသည်။ ထိုသို့ မဲပေးရွေးချယ်ခဲ့ရာ စာတိယဒစ်စကပ်စ်၊ ဝဇွန် မဖြိုးဆု၊ ယော၊ ယောစာသင်ကျောင်း ဆောင် နှုတ်ပြန်ခြင်းလုပ်ငန်းအား ဆက်လက် လုပ်ကိုင်ဆောင်ရွက်ရန် မဲအနိုင် ရရှိခဲ့ပါသည်။

၈) လူထုစည်းရုံးရေးမှူး ဒေါ်ပုလဲမာနှင့် ကျေးရွာစီမံခန့်ခွဲရေးကော်မတီဝင်များ ၏ တာဝန်ဝတ္တရားများ ဖြစ် ကျင့်ဝင်၊ ဆောင်ရွက် ၊ ရှောင်ရွက် တို့ကို အယော၊ စိတ်ရှင်းလင်းဖြောင့်ကြား ခဲ့ပြီး ၊ ကော်မတီဝင် (၁၆) ဦး အား ရွေးချယ်ခဲ့ပြီး ၊ ဗဟိုပတ်ထိန်းသိမ်းရေး ဂျာနယ်ကော်မတီ ခွဲခြား ကော်မတီ ခွဲခြား ၊ ကော်မတီ ခွဲခြားများ ဖြစ် အသုံးပြု ပုံတို့ကို ဆွေးနွေးပြောကြားရင်း အစည်းအဝေးကို (၅:၀၀) PM တွင် ပြီးဆုံးခဲ့ပါသည်။

ကျား - ၂၀
မ - ၂၈
ကျား ၄၄ - ၄၈
စာတိယဒစ်စကပ်စ်ဆောင်ရွက်ခြင်း - ၄၈

(၃) ကျေးရွာအုပ်စု အစည်းအဝေးမှတ်တမ်း

၂၀၁၉ ခုနှစ်၊ စက်တင်ဘာလ (၉) ရက် ၊ ပလောင်ကျေးရွာအုပ်စု ၊ ပလောင်ကျေးရွာ
ရွာဦးဘုန်းကြီးကျောင်း ၊ ရ.လုပ် (၁၆:၀၀) နာရီ အချိန်တွင် ကျင်းပပြုလုပ်သော မူထု
ဗဟိုမြူ စီမံကိန်း စတုတ္ထနှစ်စက်ဝန်း လုပ်ငန်း ငွေ ခွဲဝေ ဝေခွဲခြင်း အစည်းအဝေး မှတ်တမ်း

အစည်းအဝေးအမှတ်စဉ် (၁ / ၂၀၁၉)

အစည်းအဝေးဝက်ရောက်သူများ

လုပ်ငန်းကော်မတီအဖွဲ့ဝင် (၂) ဦး

ဖိတ်ကြား၍တက်ရောက်သူများ

ပူးတွဲပါ

ရည်ရွယ်ချက်

ပလောင်ကျေးရွာအုပ်စု ၊ ပလောင်ကျေးရွာ ၊ ကျောက်မဲတောင်ကျေးရွာနှင့်
ကျောက်တံခါးကျေးရွာတို့တွင် မူထုဗဟိုမြူ စီမံကိန်း စတုတ္ထနှစ်စက်ဝန်း အတွက်
လုပ်ငန်းငွေများ စီမံဆောင်ရွက်ခြင်း

ဆွေးနွေးချက်

ပလောင်ကျေးရွာအုပ်စု ၊ ပလောင်ကျေးရွာတွင် ကျင်းပပြုလုပ်သော
မူထုဗဟိုမြူ စီမံကိန်း စတုတ္ထနှစ်စက်ဝန်း စတင်ဆောင်ရွက်ရာတွင် ပလောင်
ကျေးရွာ ၊ ကျောက်မဲတောင်ကျေးရွာနှင့် ကျောက်တံခါးကျေးရွာများ မှ လုပ်ငန်းငွေ
ခွဲဝေခြင်းရာတွင် လုပ်ငန်း ခွဲဝေ ခွဲခြင်း မရှိဘဲ ယခင်နှစ်များကဲ့သို့ပင် ကော်မတီ
ပေး ခွဲ ခွဲ ခွဲ အတူ အခွင့်အရေး နှစ်မျိုးတူ တက်ညီလက်ညီ ဆောင်ရွက်ကြရန်
ကျေးရွာအုပ်စု အုပ်ချုပ်ရေး မြူ မှ အဖွဲ့အမတ်ကော်မတီကြားပြီး အုပ်စုစီမံကိန်း
ဘဏ္ဍာရေးဆပ်ကော်မတီ ၊ အုပ်စုငွေစာရင်းကိုင်နှင့် အုပ်စုဝေ ဝေ ခွဲ ခွဲ မြူ ကိုယ်စား
ဗဟိုများ အသီးသီးရွေးချယ်ရာ အုပ်စုစီမံကိန်းအဖြစ် ပလောင်ကျေးရွာ မှ ဦးစော်လွင်
နှင့် ဒေါ်မိုးကြည်တို့ကိုလည်းကောင်း ၊ ဘဏ္ဍာရေးဆပ်ကော်မတီအား ကျောက်တံခါးကျေး
ရွာ မှ ဦးဌေးဘောင် (၂၀၀၀၀) နှင့် ဒေါ်ဝင်းမာအေး (အဖွဲ့ဝင်) တို့ကိုလည်းကောင်း ၊
အုပ်စုငွေစာရင်းကိုင်အဖြစ် ကျောက်မဲတောင် မှ ဒေါ်ဝင်းမာအေး နှင့် ပလောင်ကျေးရွာ မှ
အုပ်စုဝေ ဝေ ခွဲ မြူ ကိုယ်စား ဗဟိုအဖြစ် ဦးစော်လွင်နှင့် ဒေါ်ခင်စန်းလွင်တို့အား
ကော်မတီများ ဖွဲ့စည်း၍ မူထုဗဟိုမြူစတုတ္ထနှစ် စက်ဝန်း လုပ်ငန်း ငွေ ခွဲ ဝေ ခွဲ ခွဲ
သိန်း (၃၅၀၀) အား ရင်းကျေးရွာ (၃၀၀၀၀၀) တွင် မိမိလုပ်ငန်းအပိုင်ခွင့်စာ ပလောင်
ကျေးရွာ မှ လုပ်ငန်း ခွဲ ဝေ ကျပ် (၁၅၀၀၀၀) အသေးသုံးစွဲကျပ် (၄၅၀၀၀၀) နှင့်
အတူ ကျောက်မဲတောင် မှ စာပိုင်စာရင်းဆောက်လုပ်စွဲကျပ် (၁၄၀၂၆၅၀) -

အသားသုံးစွဲကျပ် (၄၇၅၀၀၀/-) ချစ်ဖြိုး ကျောက်တံ၊ ကျေးရွာ မီးကပ်စေရမည့်
 သုံးစွဲကျပ် (၁၀၂၂၆၀၀၀/-) အသားသုံးစွဲကျပ် (၄၇၅၀၀၀/-) ချစ်ဖြိုး ပဏာမ
 ကျေးရွာမှ မီးဖြိုးလှိုင်း (၃၁)လှိုင်းနှင့်မည်သည့်အရာကိုမျှ ကျေးရွာအတွက်အကျိုး
 ရရှိအပ်သည့်စွဲကျပ် (၄၃၀၀၀၀/-) စိုက်ထုတ်၍ ၎င်းနည်းတူ ကျောက်တံ၊
 ကျေးရွာမှလည်း လုပ်ငန်းသုံးစွဲတက် လုပ်ငန်း များပြုရမည့်အရာကို မျှအပ်စွဲကျပ်
 (၆၉၀၀၀၀/-) တံတို၊ အား စိုက်ထုတ် ဆောင်ရွက်ပါမည်ဟု ခွင့်ကမ်း (၃)
 ချက်ပါဝင်သော ဖေ့ဖ်ရိုစာချုပ်အား လုပ်ငန်းတာဝန်ယူဆောင်ရွက်သည့် ကော်မတီ
 မှားမှ လက်မှတ်ရေးထိုးကြပါသည်။

ဆုံးဖြတ်ချက်

အစည်းအဝေးကို အောက်ပါအတိုင်း ဆုံးဖြတ်ကြပါသည်။ -

စဉ်	အကြောင်းအရာ	ဆောင်ရွက်ရန်
(က)	လူထုစတိုးဗြစ်မိကျိုး တောထွန်စက်ဝန်းတွက် လုပ်ငန်းသုံးစွဲကျပ် (၃၅၀/-) ကိုအား ပေးပေး၊ ကျောက်မတောင်နှင့် ကျောက်တံ၊ ကျေးရွာတို့၌ဆောင်ရွက်ရန်	ကော်မတီဝင်များ
(ခ)	တောထွန်စက်ဝန်းတွင် ပဏာမကျေးရွာမီလှိုင် ဆောင်ရွက်ရန်စွဲကျပ် (၁၅၀၀၀၀/-) အသားသုံး (၄၅၀၀၀/-)၊ ကျောက်မတောင်စာသစ်ကျွန်းဆောက် လုပ်ငန်း (၁၄၅၆၁၀/-) ကျပ်အသားသုံး (၄၇၅၀၀/-) နှင့်ကျောက်တံ၊ မီလှိုင်လုပ်ငန်းဆောင်ရွက်ရန်လုပ်ငန်း စွဲကျပ် (၁၅၂၆၀၀/-) အသားသုံး (၄၇၅၀၀/-) ကျပ်တို့အား ခွင့်ကမ်းလုပ်ငန်းဆောင်ရွက်ရန်	— " —
(ဂ)	တောထွန်စက်ဝန်းဖြစ်သည့်တွက် လုပ်ငန်းသုံးစွဲ စာရင်းလက်ကျန်ခန္ဓာရေးနှင့် လုပ်ငန်း များအား မံ့ချိန်ဝံ့ညွှန်နှင့် ကိုက်ညီအောင်ဆောင်ရွက်ကြရန် နှင့် (၁၅၂)နှစ်အောက်ကလေးများ ခိုင်ခံ့ခြင်းဖြင့် ဖြေရန်	— " —

အစည်းအဝေးရယူသိမ်းခြင်း
 အစည်းအဝေးကို (၁၅:၃၀) နာရီအချိန်တွင်ရပ်သိမ်းပါသည်။

မှတ်တမ်းတင်သူ
 (ဖေ့ချိုင်း၊ ခိုင်)

၂၇။ ကဏ္ဍအလိုက်ဦးစားပေးဖွံ့ဖြိုးရေးလုပ်ငန်းစဉ်များ

ကျောက်မဲတောင်
ထေ့တ္တုဒွိဇာန်ဝဏ္ဏ်း

ကဏ္ဍအလိုက် လုပ်ငန်းမျိုးအစား

ကဏ္ဍ	စဉ်	လုပ်ငန်းအမျိုးအစား	အဆိုပြုသူ(အမှန်ဖြစ်ရန်)		ခုနှစ်	ထောက်ပံ့မည့် အဖွဲ့အစည်း(သို့) ဌာန	မှတ်ချက်
			ကျား	မ			
အခြားအစောက်အခံကဏ္ဍ (လမ်း၊ အစောက်အခံ၊ ရေပိုမိုရရှိရေး၊ မီးလောင်ရေး)	၁	စတင်ချောင်း၊ ဆေးကုသမှု၊ မြေဖြန့်ခြင်း		✓		၂၀၁၈	အဖွဲ့
	၂	ရွာတွင်း လမ်း၊ မြေဖြန့်ခြင်း		✓		၂၀၁၈	အဖွဲ့
	၃	မီး၊ ရေ၊ မီး၊ တိုင်းဆွယ်ရေး၊ မြေဖြန့်ခြင်း		✓	၂၀၁၈	အဖွဲ့	အဖွဲ့
	၄						
	၅						
	၆						
	၇						
	၈						
	၉						
	၁၀						
လူမှုဖူလုံရေးကဏ္ဍ (ပညာရေး၊ ကုသရေး၊ အစားအသောက်၊ အခြားအစောက်အခံ၊ အခြားအစောက်အခံ)	၁	ကျောင်းခြံအစားအသောက်		✓	၂၀၁၈	ပညာရေး	အဖွဲ့
	၂	ဆေးပေးခန်း		✓	၂၀၁၈	ကျန်းမာရေး	"
	၃						
	၄						
	၅						
	၆						
	၇						
	၈						
	၉						
	၁၀						
အသက်မွေးဝမ်းကျောင်းကဏ္ဍ (စိုက်ပျိုးရေး၊ မွေးမြူရေး၊ အခြားအစောက်အခံ၊ အခြားအစောက်အခံ)	၁	ဆန်ပြားအစားအသောက်		✓			
	၂						
	၃						
	၄						
	၅						
	၆						
	၇						
	၈						
	၉						
	၁၀						
သဘာဝပတ်ဝန်းကျင်ထိန်းသိမ်းရေးကဏ္ဍ (ပတ်ဝန်းကျင်ထိန်းသိမ်းရေး၊ အခြားအစောက်အခံ)	၁						
	၂						
	၃						
	၄						
	၅						
	၆						
	၇						
	၈						
	၉						
	၁၀						
အခြားကဏ္ဍ (အခြားအစောက်အခံ၊ အခြားအစောက်အခံ၊ အခြားအစောက်အခံ)	၁	လူနာကုသရေး		✓		မြေ ပဒေသနာရှင်	
	၂						
	၃						
	၄						
	၅						
	၆						
	၇						
	၈						
	၉						
	၁၀						

၂၈။ ကျေးရွာဖွံ့ဖြိုးရေးအစီအစဉ်ဆောင်ရွက်မှုမှတ်တမ်းဓာတ်ပုံများ



ပထမအကြိမ် ကျေးရွာအစည်းအဝေး







လူထုဘဟိုပြုစီမံကိန်း

ကျေးလက်လူထုအခြေပြု၊ ဖွံ့ဖြိုးမှုကိုတိုးရှေ့ရှု

မကွေးတိုင်းဒေသကြီး၊ ပေါက်မြို့နယ်၊ လူထုဘဟိုပြုစီမံကိန်း

တယ်လီဖုန်းနံပါတ်၊ ၀၆၂-၄၅၃၅၈

www.cdd.drdmyanmar.org