



ပြည်ထောင်စုမြန်မာနိုင်ငံတော်အစိုးရ  
 စိုက်ပျိုးရေး၊ မွေးမြူရေးနှင့် ဆည်မြောင်းဝန်ကြီးဌာ  
 ကျေးလက်ဒေသဖွံ့ဖြိုးတိုးတက်ရေးဦးစီးဌာန

**National Community Driven Development Project**  
 လူထုဗဟိုပြုစီမံကိန်း၊ လှိုင်းဘွဲ့မြို့နယ်

ကျေးရွာဖွံ့ဖြိုးရေးအစီအစဉ်



ကျုံပကိုကျေးရွာအုပ်စု  
 ကျုံပကိုကျေးရွာ

လှိုင်းဘွဲ့မြို့နယ်၊ ကရင်ပြည်နယ်  
 ၂၀၁၉ ခုနှစ်

## မာတိကာ

<u>စဉ်</u>	<u>အကြောင်းအရာ</u>	<u>စာမျက်နှာ</u>
၁။	လှိုင်းဘွဲ့မြို့နယ်အခြေပြမြေပုံ .....	၁
၂။	ကျေးရွာမြေပုံ (တည်နေရာ) .....	၂
၃။	အုပ်စုတွင်ပါဝင်သော ကျေးရွာများစာရင်း .....	၃
၄။	ကျေးရွာအခြေခံအချက်အလက်များ (ကျေးရွာသမိုင်းကြောင်း) .....	၄-၆
၅။	လူထုပူးပေါင်းပါဝင်သော လူမှုဆန်းစစ်ခြင်းနှင့် အကဲဖြတ်ခြင်း လုပ်ငန်းစဉ် (PSA/PRA) အကျဉ်းချုပ်ဇယား .....	၇
၆။	ကျေးရွာဖွံ့ဖြိုးရေးအစီအစဉ်အတွက်အသုံးပြုခဲ့သော PRA tools တစ်ခုချင်းစီအတွက် သုံးသတ်ချက်များ	
	၁။ ကျေးရွာလူမှုရေးနှင့်အရင်းအမြစ်ပြမြေပုံ (Social Map) .....	၈-၉
	၂။ ရာသီခွင်ပြပြကွဲဒီဇိုင်း (Seasonal Cleander) .....	၁၀-၁၁
	၃။ ဥစ္စာနေကြွယ်ဝမှုပြဇယား (Wealth Ranking) .....	၁၂-၁၃
	၄။ ကျား၊မ ပင့်ကူအိမ်သုံးသပ်ခြင်း (Cob Web) .....	၁၄-၁၅
	၅။ အရင်းအမြစ်အသုံးချမှုပုံစံပြဇယား (Asset Mapping) .....	၁၆-၁၈
	၆။ အဖွဲ့အစည်းချိတ်ဆက်မှုပြဇယား (Veen Diagram).....	၁၉-၂၁
၇။	ကော်မတီဝင်များရွေးချယ်ခြင်းနှင့် ကျေးရွာဖွံ့ဖြိုးရေးအစီအစဉ် ဆောင်ရွက်မှုမှတ်တမ်း .....	၂၂-၂၄
၈။	ကျေးရွာအချက်အလက်များ (PC 1) .....	၂၅-၂၈
၉။	စီမံကိန်းစက်ဝန်းအချိန်ဇယား (PC 2) .....	၂၉
၁၀။	ကျေးရွာဖွံ့ဖြိုးရေးဦးစားပေးအစီအစဉ် (PC 3) .....	၃၀-၃၁
၁၁။	အစည်းဝေးမှတ်တမ်းများ .....	၃၂-၃၃
၁၂။	ကဏ္ဍအလိုက်ဦးစားပေးဖွံ့ဖြိုးရေးလုပ်ငန်းစဉ်များ .....	၃၄

၁။ လိုင်းဘွဲ့မြို့နယ်အခြေပြမြေပုံ

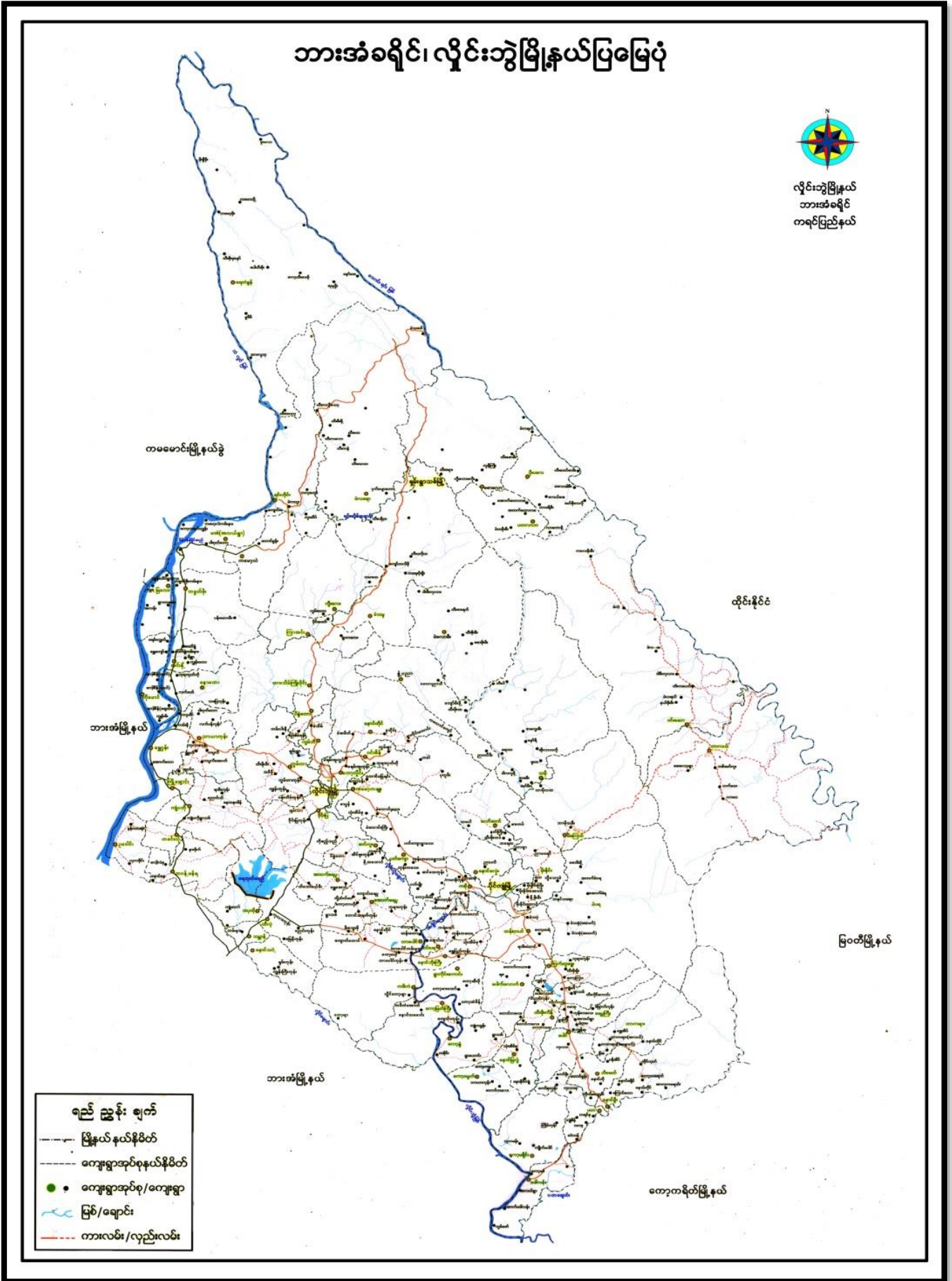

၂။ ကျေးရွာမြေပုံ (တည်နေရာ)

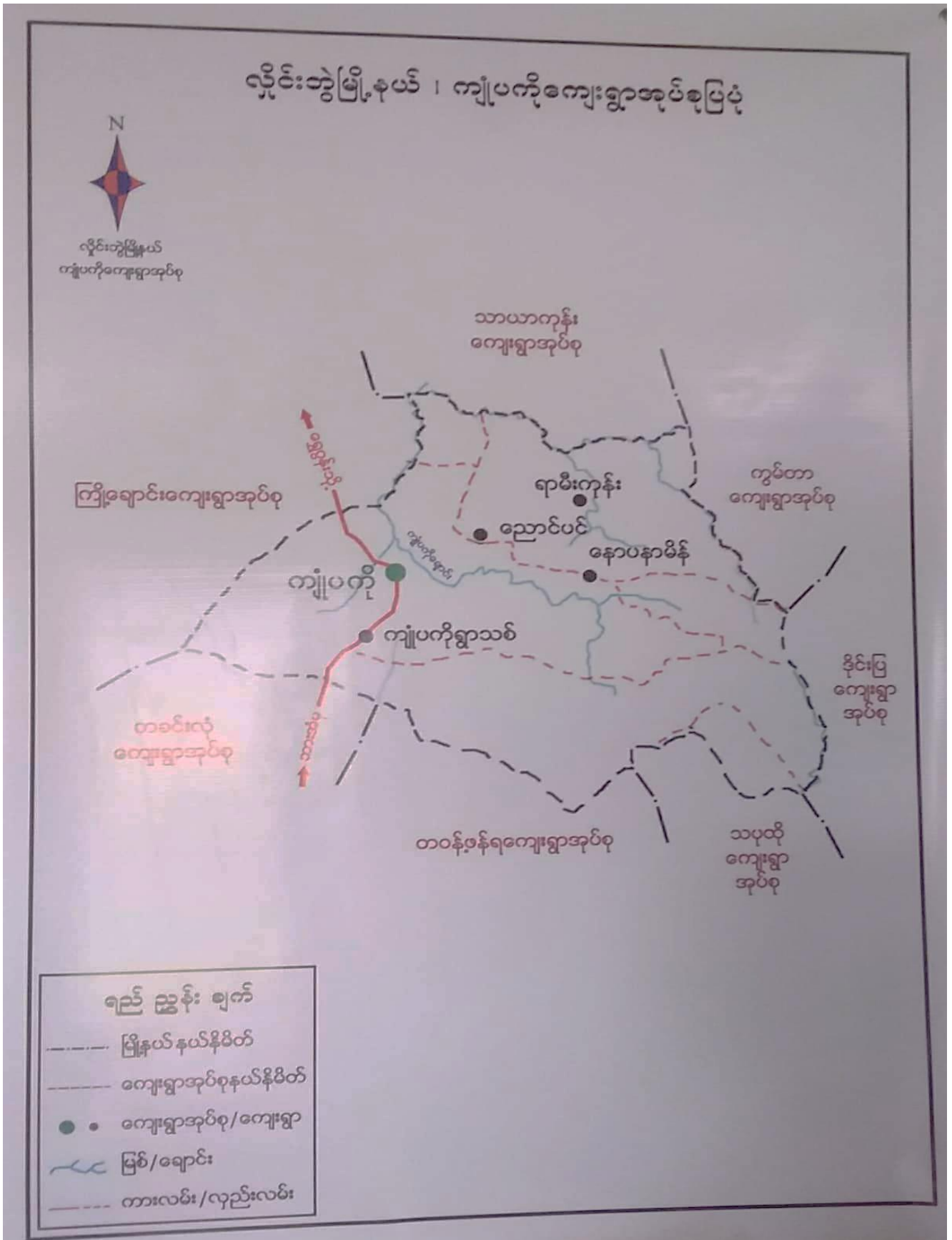

## ၃။ အုပ်စုတွင်ပါဝင်သော ကျေးရွာများစာရင်း

- ၁။ ကျုံပကို
- ၂။ နောပနာမီ
- ၃။ ကျုံပကိုရွာသစ်
- ၄။ ကော့ကလွန်
- ၅။ ကော့ဆွန်ဘောင်
- ၆။ အုန်းနှစ်ပင်
- ၇။ သပြေကုန်း
- ၈။ ရွှေတီကုန်း
- ၉။ ညောင်ပင်





ဆွ နေ့ နိုင်ငံခြားက ရွေးကူးခြင်းဆက်ပမ်းများ၊ အဝတ်များ၊  
စာသင်ကျောင်းများ၊ လည်း၊ ဆေးကုသမှု နိုင်ငံ ပါသည့် - ကျန်းမာ  
ရေး၊ ပညာရေး၊ ပညာရေး၊ စီးပွားရေးနှင့် ဖွံ့ဖြိုးရေးဆိုင်ရာများ  
ဆွ ဤ ယာဉ်ပါ သည် - ကျွန်ုပ်တို့ရွေးကူးကုန်သွယ်ရေးနှင့် ကျောင်း  
များဖြစ်ကြသော၊ အထက်တွင် ကျွန်ုပ်တို့ အထက် ကျွန်ုပ်တို့အား  
အထက် ကျွန်ုပ်တို့အား အထက် သင်ကြားရေးနှင့် အထက်  
ဆေးကုသရေး ဖြစ် ကျောင်းများ ဆွ အသိ သိ ဤ ယာဉ်က ကုန်သွယ်  
အထက်အထက်များ ဖြစ်ပေးသည်။ ပညာရေးနှင့် လည်း ဖြစ်ပေး  
လဲ ဤ သည် -



၅။ လူထုပူးပေါင်းပါဝင်သော လူမှုဆန်းစစ်ခြင်းနှင့် အကဲဖြတ်ခြင်းလုပ်ငန်းစဉ် အကျဉ်းချုပ်ဇယား

လူထုပူးပေါင်းပါဝင်ခြင်း  
လူမှုဆန်းစစ်ချက် (PRA) နှင့် သက်ဆိုင်သော အချက်အလက်များ  
ကျေးရွာအစည်း - ကျပ်တော်  
ကျေးရွာအုပ်စု - ကျပ်တော်

စဉ်	ဆွေးနွေးပွဲ သရုပ်ဖော်	အကြောင်းအရာများ	ဆွေးနွေးအတည်ပြုမှုများ		ပါဝင်သူ အရေအတွက်
			လျား	မ	
၁။	၁၂.၆.၂၀၁၉	လူမှုအရင်းအမြစ် ဖြစ်ထိန်း ဖြေပေးခြင်း ဆန်းစစ်ချက်များ	၁၆	၂၆	၄၂
၂။	၁၂.၆.၂၀၁၉	ဒီဂရီစနစ်ကြယ်ဝင်မှုအဆင့်သတ်မှတ် ခြင်းနှင့် ဆန်းစစ်ချက်များ	၁၆	၁၉	၃၅
၃။	၁၂.၆.၂၀၁၉	ကျေးရွာ တွဲဖက် အဖွဲ့နှင့် ပိုင်ဆိုင်မှု နှင့် စီမံခန့်ခွဲမှု အစီအစဉ်များ ဆန်းစစ်ခြင်းများ	၁၆	၂၆	၄၂
၄။	၁၂.၆.၂၀၁၉	ရာသီနှင့် မြေကွဲဒီဂရီ အဖွဲ့နှင့် ဆန်းစစ်ချက်များ	၁၆	၁၉	၃၅
၅။	၁၂.၆.၂၀၁၉	ပစ္စည်းကိစ္စများ သတ်မှတ်ခြင်း ဆန်းစစ်ချက်များ	၁၆	၂၆	၄၂
၆။	၁၂.၆.၂၀၁၉	ဖမ်းပုံစံ ကျေးရွာ တွင် မြေပိုင်း အစည်းများ ဖော်ထုတ်ခြင်း ဆန်းစစ်ချက်များ	၁၆	၂၆	၄၂

၆။ ကျေးရွာဖွံ့ဖြိုးရေးအစီအစဉ်အတွက်အသုံးပြုခဲ့သော PRA tools တစ်ခုချင်းစီအတွက် သုံးသတ်ချက်များ

၁။ ကျေးရွာလူမှုရေးနှင့်အရင်းအမြစ်ပြမြေပုံ (Social Map)

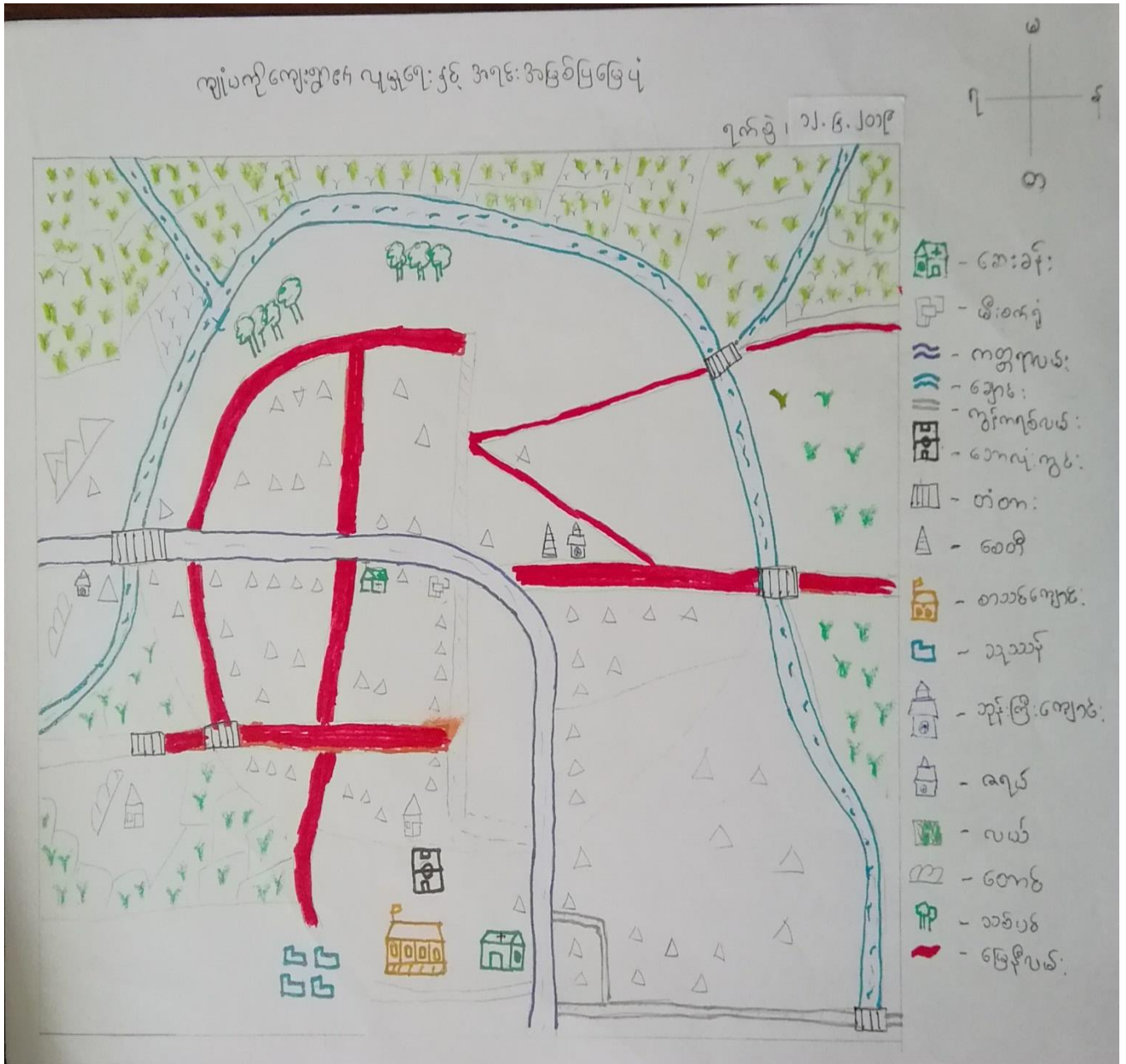

ကျေးရွာ၏ လူမှုရေးနှင့် အရင်းအမြစ်ပြုပြင်မှု  
ဆွေးနွေးခြင်းနှင့် ဆန်းစစ်ခြင်း

ကျေးရွာ - ကျပ်ပလို

ကျေးရွာအုပ်စု - ကျပ်ပလို

ရက်စွဲ၊ ၁၂.၆.၂၀၁၉

- ယခုရေးဆွဲထားသော လူမှုရေးနှင့် အရင်းအမြစ်ပြုပြင်မှုတွင် ကျေးရွာရှိ အခြေခံအဆောက်အအုံ အကေးလုံးရှိပါသည်။
- ကျပ်ပလိုကျေးရွာတွင် လယ်ယာလုပ်ငန်း အဓိကလုပ်ကိုင်ပြီး ၊ စုစာလုပ်ငန်းလည်း လုပ်ကိုင်သည်။
- ကျေးရွာတွင် အထက်တန်းကျောင်း ရှိသည်။
- ကျေးရွာတွင် ဘီးခြားနေထိုင်သူ မရှိပါ။
- ကျေးရွာတွင် တစ်မံပြုပြင်၍ လျှပ်အင်အား အခြေခံအဆောက်အအုံ မှာ လမ်း ၂ ကျောင်း အိမ်သာ စို့ ဖြစ်သည်။



၇၁ဒီဂရီပြု ပြုလုပ်ပေးခြင်း  
ဆွေးနွေးခြင်းနှင့် ဆန်းစစ်ခြင်း

ကျေးရွာ - ကျေးရွာ  
ကျေးရွာအုပ်စု - ကျေးရွာ

၇၁.၆.၂၀၁၉

- ကျေးရွာတွင် အသက်မွေးဝမ်းကြောင်းအတွက် လယ်လုပ်ငန်း အခက်အခဲများ ရှိသည်။ ၎င်းအခက်အခဲများကို ဖြေရှင်းပေးရန် လိုအပ်သည်။
- ကျေးရွာတွင် (၁၂) လမ်း ဖွဲ့စည်း ခဲ့သည်။
- ပြာသိုလတွင် ဆန်၊ ဝါး၊ ဓား၊ စည်း၊ စည်းကမ်း၊ စည်းကမ်း၊ စည်းကမ်းများ ရှိသည်။ ၎င်းအခက်အခဲများကို ဖြေရှင်းပေးရန် လိုအပ်သည်။
- ကျေးရွာတွင် စားနပ်ရိက္ခာ၊ စားနပ်ရိက္ခာ၊ စားနပ်ရိက္ခာ အခက်အခဲများ ရှိသည်။

၃။ ဥစ္စာနေကြွယ်ဝမှုပြယော: (Wealth Ranking)

ကျား - (၁၆) ဦး  
မ - (၁၉) ဦး

ဥစ္စာနေကြွယ်ဝမှု ပြယော:

၂၀၁၆.၂၀၁၉

ကျေးရွာအုပ်စု - ကျုံပလကို

အဆင့်	သတ်မှတ်ချက်	ဒဂိမ်ထောင်စု အရေအတွက်	ရာခိုင်နှုန်း
အဆင့်မြေ သောအုပ်စု	တိုက်အိမ် (၂၂) ထပ်၊ ကား၊ ဂျော့ဘန် (၅၀) ကေ၊ ကိုယ်ပိုင်လယ်ငှက် (၂၀၀၀ ဧက)၊ ဆိပ်ကမ်း၊	၂၀	၈%
အလယ်အ လတ်အုပ်စု	တိုက်ပျံ၊ ပျဉ်ထောင်အိမ်၊ လယ် (၅) ကေ၊ ဂျော့ဘန် (၁၀) ကေ၊ ဆိပ်ကမ်း၊ ကား၊	၁၆၇	၇၁%
အဆင့်မမြေ သောအုပ်စု	ပျဉ်ထောင်အိမ်၊ ဖက်မိုး၊ စက်ဘီး၊ ကျဘန်း၊ ဆိပ်ကမ်း၊	၅၀	၂၁%
စုစုပေါင်း		၂၃၇	၁၀၀%

~~ဥစ္စာဓာတ်~~ ကြွယ်ဝမှု  
ဆွေးနွေးခြင်း နှင့် ဆန်းစစ်ခြင်း

ဈေးရွာ - ကျပ်လှိုင်

ဈေးရွာအုပ်စု - ကျပ်လှိုင်

ရက်စွဲ ၊ ၁၂.၆.၂၀၁၉

- ကျပ်လှိုင်ဈေးရွာတွင် အိမ်ထောင်စု (၂၃၇ ) ရှိပါသည်။
- ဥစ္စာဓာတ်ပိုင်ဆိုင်မှု အဆင့်ကို အဆင့် (၁) အဆင့်မြေယာအုပ်စု၊ အဆင့် (၂) အလယ်အလတ်အုပ်စု နှင့် အဆင့် (၃) အဆင့်မြေယာအုပ်စု ဟု အဆင့် (၃) ဆင့် သတ်မှတ်ထားသည်။
- ဈေးရွာတွင် အဆင့်မြေယာ အုပ်စု (၂၀) ခန့် ရှိပြီး အလယ်အလတ်အုပ်စု (၁၆၂) ခု ရှိပါသည်။
- ဈေးရွာတွင် အဆင့်မြေယာအုပ်စု (၅၀) ခန့် ရှိပါသည်။ အဆင့်မြေယာ အုပ်စုသည် အလယ်အလတ်အုပ်စုအဖြစ် အရင်းအမြစ် ဖြစ်ပါသည်။





ပင်လူအိမ် ဆွေးနွေးခြင်းနှင့် ဆန်းစစ်ခြင်း

ကျေးဇူး - ကျုပ်ကို

ရက်စွဲ၊ ၁၂.၆.၂၀၁၉

ကျေးဇူးအသံစု - ကျုပ်ကို

- အမျိုးသားများသည် ဝင်ငွေရှာရသောကြောင့် ပညာရေးတွင် အားနည်းသည်။
- ကျေးဇူးတွင် အမျိုးသား နှင့် အမျိုးသမီး ဆုံးဖြတ်ချက်တန်းဝင် နေ ဖွတ်သည်။
- အမျိုးသမီးများသည် အိမ်မှလွတ် နှင့် အချိန်လုပ်သောကြောင့် အလုပ် အကိုင် အခွင့် အလမ်း နည်းသည်။
- ကျေးဇူးတွင် အမျိုးသား များကဲ့သို့ အမျိုးသမီးများသည် အလုပ်လုပ်ခြင်း မလုပ်နိုင်သောကြောင့် လုပ်အားခဝင်ငွေ နည်းပါးသည်။
- အမျိုးသမီး များသည် အားနည်းသောကြောင့် လျင်မြန် နည်းသည်။

၅။ အရင်းအမြစ်အသုံးချမှုပုံစံပြဇယား (Asset Mapping)

အရင်းအမြစ်အသုံးချမှု ပုံစံပြဇယား

ကျေးဇူးအသုံးချမှု - ကျွန်ုပ်တို့

ကျေးဇူး - ကျွန်ုပ်တို့

မြို့နယ် - လှိုင်ဘွဲ့

ရက်စွဲ - ၁၂.၆.၂၀၁၉



လယ်တွင်းစက်

ဈာန်

လယ်

လမ်း

စေတီ

တံတား

ဘုန်းကြီးကျောင်း

အင်းကျောင်း

ဆေးရုံ

စာအုပ်ကျောင်း

ဆိုင်ကယ်

ကား

အိမ်ခြံမြေ

တောင်ကုန်း

ပေါင်းဆွေးနွေးချက်များ - ကျား ၂၀၆ ) + မ ( ၂၆ )

အရင်းအမြစ် ထိန်းချုပ်မှု ပြဿနာ

အေးညှာအုပ်စု - ကျပ်ပင်  
 နွေးညှာ - ကျပ်ပင်

မြို့နယ် - လှိုင်ဘွဲ့  
 ခက်ခဲ - ၅.၆.၂၀၁၉

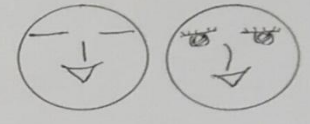

လယ်ထွက်စက်

အိတ်ချုပ်စက်

ဈာန်

ကောလိပ်ကွင်း

လယ် လမ်း

ကား

စေတီ တံတား

ဆိုင်ကတ်

ဘုန်းကြီးကျောင်း

အင်း၊ ရွာစား

စာသင်ကျောင်း

တောင်ကုန်း

ပါဝင်ဆွေးနွေးသူများ - ကျား ( ၁၆ ) + မ ( ၂၆ )

အရင်းအမြစ်သုံးစွဲမှုနှင့် ထိန်းချုပ်မှု  
ဆွေးနွေးခြင်းနှင့် ဆန်းစစ်ခြင်း

ကျေးရွာ - လျှပ်စစ်

ကျေးရွာအုပ်စု - လျှပ်စစ်

၇က်စွဲ၊ ၁၂.၆.၂၀၁၉

- ကျေးရွာတွင် အမျိုးသမီး သီးသန့် ထိန်းချုပ်မှုမှာ အင်အားစွမ်းမာမှု ဖြစ်သည်။
- ကျေးရွာတွင် အမျိုးသား သီးသန့် ထိန်းချုပ်မှုမှာ လက်တွန်းစက်၊ ဘေးလုံးကွင်း စသည့် ဖြစ်သည်။
- လျှပ်စစ် ကျေးရွာတွင် အမျိုးသားနှင့် အမျိုးသမီး နှစ်ဦးစလုံး သုံးစွဲ ထိန်းချုပ်မှုမှာ - ရာဇာ၊ လယ်၊ လမ်း၊ စေတီ၊ ဆင်းကြီး၊ လျှောက်၊ စောင်လှော်၊ နှင်း၊ ချောင်း၊ တံတား၊ ကား၊ ဆိုင်ကယ်၊ ဘေးလုံးကွင်း၊ အင်အားစွမ်းမာမှု စသည့် လျှောက်၊ စေတီ၊ ဆင်းကြီး၊ လျှောက်၊ စောင်လှော်၊ နှင်း၊ ချောင်း၊ တံတား၊ ကား၊ ဆိုင်ကယ်၊ ဘေးလုံးကွင်း စသည့် ဖြစ်ကြသည်။
- အရင်းအမြစ်သုံးစွဲမှုနှင့် ထိန်းချုပ်မှုကို အတူတကွ ဆုံးဖြတ်ချက် ချကြသည်။

၆။ အဖွဲ့အစည်းချိတ်ဆက်မှုပြဇယား (Veen Diagram)

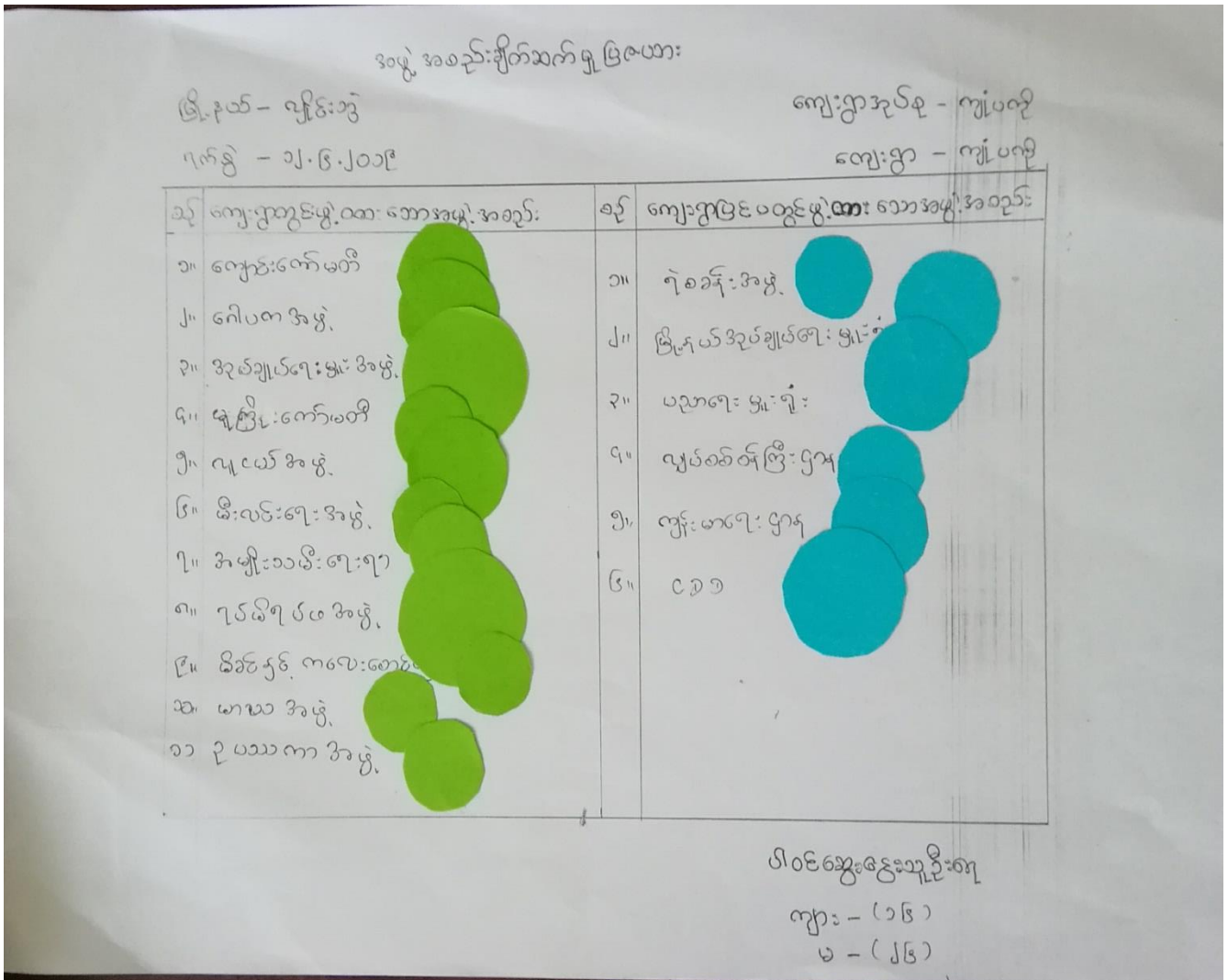



မင်းပုထိုး ဆွေးနွေးခြင်း နှင့် ဆန်းစစ်ခြင်း

ကျေးရွာ - ကျပ်ပင်  
ကျေးရွာအုပ်စု - ကျပ်ပင်

၇ ဇူလိုင်၊ ၁၂-၆-၂၀၁၉

- ကျပ်ပင်ကျေးရွာတွင် စိုက်ပျိုးရေး နှင့် မြေဩဇာရေး အဖွဲ့အစည်း နှင့် ချိတ်ဆက်မှု မရှိသေးပါ။
- အုပ်ချုပ်ရေးမှူး၊ ဂေါပက အဖွဲ့၊ ဗဟိုအဖွဲ့၊ ရပ်မိဂျယ်စ် အဖွဲ့ ဝဋ်သည် ဗဟိုအဖွဲ့အစည်း နှင့် စာသင်ရေး အဖွဲ့တွင် ပါဝင်ကြသည်။
- အုပ်ချုပ်ရေးမှူးအဖွဲ့၊ ရပ်မိဂျယ်စ်၊ ဂေါပက နှင့် မာယာအဖွဲ့ ဝဋ်တွင် အမျိုးသမီး ပါဝင်ခြင်း မရှိပါ။
- အမျိုးသမီးရေးရာ၊ မိခင်နှင့်ကလေး စောင့်ရှောက်ရေး အဖွဲ့တွင် အမျိုးသမီး ဝဒီးဝန် ပါဝင်ကြသည်။
- မညာရေး နှင့် ကျန်းမာရေး အဖွဲ့ ဝဋ်သည် ကျေးရွာတွင် ထောက်ပံ့မှုများပေးသည်။ ရဲစခန်းက အနည်းငယ် ပါဝင်သည်။
- ကျေးရွာတွင် ဥပဿကာ အဖွဲ့တွင် အမျိုးသမီး ပါဝင်မှု ပိုများသည်။

၇။ ကော်မတီဝင်များရွေးချယ်ခြင်းနှင့် ကျေးရွာဖွံ့ဖြိုးရေးအစီအစဉ် ဆောင်ရွက်မှုမှတ်တမ်း

ကျေးရွာဖွံ့ဖြိုးရေးအဖွဲ့

ကျေးရွာ - ကျပ်ပတို ရက်စွဲ - ၁၂.၆.၂၀၁၉

စဉ်	အမည်	ရာထူး / တာဝန်	ဖုန်းနံပါတ်
၁	ဦးအောင်ထွန်းသိန်း	ကျေးရွာစီမံကိန်း ဥက္ကဋ္ဌ	၀၉၂-၅၂၃-၈၆၅၂၂
၂	ဒေါ်အေးဖြူ	ကျေးရွာစီမံကိန်း ဥက္ကဋ္ဌ	၀၉၂-၅၅၇-၀၇၅၅၈
၃	ဦးသိန်းထွန်း	ဝယ်ယူရေး	၀၉၄-၂၁၃-၄၄၀၈၃၂
၄	ဦးအုန်းဖြူ	ဝယ်ယူရေး	၀၉၇-၇၉၁-၁၉၇၂၃
၅	ဒေါ်ဖြူဖြူကြည်အေး	ဝယ်ယူရေး	-
၆	ဦးကျော်လှိုင်သိန်း	လည်ပတ်ထိန်းသိမ်းရေး	၀၉၄-၀၁၀-၀၁၆၀၉
၇	ဒေါ်စိုင်းအေး	လည်ပတ်ထိန်းသိမ်းရေး	၀၉၄-၄၇၇-၁၇၇၇၈
၈	ဒေါ်မိမိအေး	လည်ပတ်ထိန်းသိမ်းရေး	-
၉	ဦးသန်းစိုးအောင်	ကျေးရွာ စာရင်းကိုင်	-
၁၀	ဦးအောင်မင်းထွန်း	စောင့်ကြည့်ကြီးကြပ်ရေး	၀၉၄၅၃၈၁၉၄၇၄
၁၁	ဦးမောင်ထွန်း	စောင့်ကြည့်ကြီးကြပ်ရေး	၀၉၈-၇၇၇-၅၁၇၁၃
၁၂	ဒေါ်မာမာအေး	စောင့်ကြည့်ကြီးကြပ်ရေး	-
၁၃	ဦးရွှေအောင်	စောင့်ကြည့်ကြီးကြပ်ရေး ကိုယ်စားလှယ်	-
၁၄	ဒေါ်အေးအေးဖြူ	စောင့်ကြည့်ကြီးကြပ်ရေး ကိုယ်စားလှယ်	-
၁၅	ဦးကျော်စွာ	ကျေးရွာ စေတနာ့ဝန်ထမ်း	၀၉၄-၂၃၄-၃၃၀၅၁
၁၆	ဒေါ်မိမိအေး	ကျေးရွာ စေတနာ့ဝန်ထမ်း	-





၈။ ကျေးရွာအချက်အလက်များ(PC 1)

ပုံစံ - ၈ - ၁ ကျေးရွာအခြေခံအချက်အလက်များ (Form PC 1)

လယ်ဧွန်များ၊ ကျေးရွာတစ်ရွာသို့ ပထမဆုံးမိတ်ဆက်ခရီးသွားရောက်သောအခါ လူထုစည်းရုံးရေးမှူးသည် ကျေးရွာခေါင်းဆောင်များအား ကျေးရွာအချက်အလက်များကို မေတ္တာရပ်ခံ၍ တောင်းခံရသည်။ ဤအချက်အလက်များကို စီမံကိန်းမိတ်ဆက်အစည်းဝေးမတိုင်မီ တောင်းခံရမည်။ စီမံကိန်းမိတ်ဆက်အစည်းဝေးတွင် လူထုစည်းရုံးရေးမှူးသည် ဤအချက်အလက်များအား စစ်ဆေးပြီး မှန်ကန်အောင် ပြုလုပ်ရမည်။ ပြီးနောက်တွင် လူထုစည်းရုံးရေးမှူးမှ သတင်းအချက်အလက်ထံသို့ Tablets မှ တဆင့် ဖြည့်သွင်းရမည်။

ကျေးရွာခေါင်းဆောင် အမည် ဦးကျော်ကျော်ဒေါက်	ကျေးရွာခေါင်းဆောင်၏ ဖုန်းနံပါတ် ၀၇၄၅၅၃၁၀၇၇	လူထုစည်းရုံးရေးမှူး၏အမည် နန်းမြတ်သူ ၀၇
မြည်နယ်၊ တိုင်းဒေသကြီး ဇနား	မြို့နယ် ပျဉ်းဝဲ	ကျေးရွာအုပ်စု ကျပ် ၇
		ကျေးရွာ ကျပ် ၇

ကား လူဦးရေ

လူမျိုးစု	အိမ်ထောင်စုအရေအတွက်	ကိုးကွယ်သည့်ဘာသာ	အိမ်ထောင်စုအရေအတွက်
လူမျိုးစု (၁) မြူးကျင်	၂၃၇	ဘာသာ(၁) မြူးကျင်	၂၃၇
လူမျိုးစု (၂) -----		ဘာသာ(၂) -----	
လူမျိုးစု (၃) -----		ဘာသာ(၃) -----	
လူမျိုးစု (၄) -----		ဘာသာ(၄) -----	
အခြား			
	အရေအတွက်		
မသန်စွမ်းသူများ	၅		
သက်ကြီးရွယ်အိုများ (၆၅ နှစ် နှင့် အထက်)			
စစ်ဘေးရှောင်	-		

	အမျိုးသား(အရေအတွက်)	အမျိုးသမီး(အရေအတွက်)	စုစုပေါင်းအရေအတွက်
လူဦးရေ	၉၅၅	၁၅၉	၁၁၁၄
လူမျိုးစု (၁)-----	၉၅၅	၁၅၉	၁၁၁၄
လူမျိုးစု (၂)-----			
လူမျိုးစု (၃)-----			
အခြား			
အိမ်ထောင်ဦးစီး	၁၈၅	၅၂	၂၃၇

(ခ)အခြေခံအဆောက်အအုံ အသုံးအဆောင်များ

စာသင်ကျောင်း	အမှတ် ခြံမပါ	ကျန်းမာရေး	အမှတ် ခပ်ပါ	ဘာသာရေးအဆောက် အအုံများ	အမှတ် ခြံမပါ
အထက်တန်းကျောင်း	<input checked="" type="checkbox"/>	ဆေးရုံ	<input type="checkbox"/>	ဇေတီ	<input checked="" type="checkbox"/>
အလယ်တန်းကျောင်း	<input checked="" type="checkbox"/>	ကျန်းမာရေးဌာန	<input checked="" type="checkbox"/>	ဘုန်းကြီးကျောင်း	<input checked="" type="checkbox"/>
မူလတန်းကျောင်း	<input checked="" type="checkbox"/>	ကျန်းမာရေးဌာနခွဲ	<input type="checkbox"/>	ဟိန္ဒူဘုရားကျောင်း	<input type="checkbox"/>
မူကြိုကျောင်း	<input checked="" type="checkbox"/>	ဆေးပေးခန်း	<input checked="" type="checkbox"/>	ရေစိမ့်ယာန်ကျောင်း	<input type="checkbox"/>
အခြား	<input type="checkbox"/>	အခြား	<input type="checkbox"/>	ဗလီ	<input type="checkbox"/>
				အခြား	<input type="checkbox"/>
မှတ်ချက်		မှတ်ချက်		မှတ်ချက်	

(ဂ) ကျွမ်းကျင်သူများမှတ်တမ်း (ကျေးရွာတွင်နေထိုင်သော သို့မဟုတ် တခြားရွာမှလာရောက်သောကျွမ်းကျင်သူများ)

(၁) စာသင်ကျောင်း			(၂) ကျန်းမာရေး			(၃) လက်မှုပညာရှင်		
	ရွာတွင်နေထိုင်သူ	အခြားရွာမှလာသူ		ရွာတွင်နေထိုင်သူ	အခြားရွာမှလာသူ		ရွာတွင်နေထိုင်သူ	အခြားမှလ
မူလတန်းပြဆရာ/မ	<input type="checkbox"/>	<input type="checkbox"/>	ဆရာဝန်	<input type="checkbox"/>	<input type="checkbox"/>	လက်သမား	<input checked="" type="checkbox"/>	<input type="checkbox"/>
အထက်တန်းပြဆရာ/မ	<input type="checkbox"/>	<input type="checkbox"/>	လက်ထောက်ကျန်းမာရေးမှူး	<input type="checkbox"/>	<input type="checkbox"/>	ပန်းရံ	<input checked="" type="checkbox"/>	<input type="checkbox"/>
အလယ်တန်းပြဆရာ/မ	<input type="checkbox"/>	<input type="checkbox"/>	အမျိုးသမီးကျန်းမာရေးဆရာမ	<input type="checkbox"/>	<input type="checkbox"/>	လျှပ်စစ်ကျွမ်းကျင်၊ ဦးသမား	<input type="checkbox"/>	<input type="checkbox"/>
မူကြိုဆရာ/မ	<input type="checkbox"/>	<input type="checkbox"/>	သားဖွားဆရာမ	<input checked="" type="checkbox"/>	<input type="checkbox"/>	ရေပိုက်သွယ်သူ	<input checked="" type="checkbox"/>	<input type="checkbox"/>
အခြား	<input type="checkbox"/>	<input type="checkbox"/>	ပြည်သူ့ကျန်းမာရေးလုပ်သား	<input checked="" type="checkbox"/>	<input type="checkbox"/>	စက်ပြင်ဆရာ	<input checked="" type="checkbox"/>	<input type="checkbox"/>
မှတ်ချက်			မှတ်ချက်			မှတ်ချက်		

(ဃ) ကျေးရွာသို့ ရောက်ရှိနိုင်သည့်လမ်းအခြေအနေ / ကျေးရွာတစ်ရွာသည် ၎င်း၏ကျေးရွာအုပ်စုနှင့် ဆက်သွယ်ထားသော လမ်းအခြေအနေ (အောက်ပါတို့ကိုတိုင်းပါ)

- ကျောက်ကြမ်းလမ်း: ကတ္တရာလမ်း
- ကျောက်ခင်းလမ်း: မြေသားလမ်း
- ကွန်ကရစ်လမ်း: \_\_\_\_\_
- မော်တော်ဆိုင်ကယ်လမ်း: \_\_\_\_\_
- လူသွားလမ်း: \_\_\_\_\_
- အခြား: \_\_\_\_\_

(င) ကျေးရွာရှိခြံစိုက်မှု

- (၂) ရှိခဲ့ပါလျှင် ဤစိုက်ပျိုးရေး မှတ်တမ်း နှစ်စဉ် ဖြည့်စွက်ရမည်။
- (၃) ဤစိုက်ပျိုးရေး မှတ်တမ်း နှစ်စဉ် ဖြည့်စွက်ရမည်။

(စ) ဝေဖန်အကွာအဝေး

(၁) ဤကျေးရွာ၏ပတ်ဝန်းကျင်ကျေးရွာအုပ်စု၏ပတ်ဝန်းကျင်ဆိုင်ရာမည်မျှကွာဝေးသနည်း? မိုင်-----/မသိပါ

(၂) ဤကျေးရွာမှ ၎င်းကျေးရွာအုပ်စုပတ်ဝန်းကျင်သွားလာရာတွင်ကြာမြင့်သည့်အချိန်။

ခြောက်သွေ့ရာသီတွင်ကြာချိန်-----ထော်လာရီ/မော်တော်ဆိုင်ကယ်/ခြေလျင်/လား/မော်တော်ဘုတ်/  
အခြား-----

မိုးရာသီတွင်ကြာချိန်-----ထော်လာရီ/မော်တော်ဆိုင်ကယ်/ခြေလျင်/လား/မော်တော်ဘုတ်/  
အခြား-----

(ဆ) ပတ်ဝန်းကျင်ဆိုင်ရာသဘာဝဘေးအန္တရာယ်

ဤကျေးရွာတွင်ရေကြီးခြင်းကဲ့သို့ သဘာဝဘေးအန္တရာယ်ကျရောက်ဖူးခြင်း ရှိပါသလား။

မရှိပါ  ရှိပါသည် ရှိလျှင်ဖော်ပြပါ-----

(ဇ) ကျေးရွာတွင် ဖွဲ့စည်းထားသော အဖွဲ့အစည်းများ

လူထုပတ်ဝန်းကျင်စီမံကိန်းမတိုင်မီ ဤကျေးရွာတွင် ကျေးရွာဖွံ့ဖြိုးရေးအတွက် အစိုးရ(သို့)ရွာသားများကိုယ်တိုင်(သို့) စီမံကိန်းတစ်ခုခုမှ ဖွဲ့စည်းထားသည့် အဖွဲ့အစည်းများရှိပါသလား။

(၁) -----

(၂) -----

(ဈ) အထွေထွေအုပ်ချုပ်ရေး ဦးစီးဌာန (GAD) မှ မှတ်တမ်းတင်ထားခြင်း

ဤကျေးရွာသည် အထွေထွေအုပ်ချုပ်ရေး ဦးစီးဌာန (GAD) မှ မှတ်တမ်းတင်ထားမှု ရှိပါသလား။

မရှိပါ  ရှိပါသည်

ကျေးရွာခေါင်းဆောင်

အမည် ဦးကျော်မျိုးအောင်

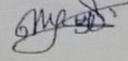
လက်မှတ်  ဇန.ဖွဲ့ 29.5.2018

လူထုစည်းရုံးရေးမှူး

အမည် ဒေါ်မြစာယု

လက်မှတ်  ဇန.ဖွဲ့ 29.5.2018

**၉။ စီမံကိန်းစက်ဝန်းအချိန်ဇယား(PC 2)**

ပုံစံ - ၈၂ - စီမံကိန်းစက်ဝန်းအချိန်ဇယား (PC 2)

လမ်းညွှန်ချက်၊ သက်ဆိုင်ရာလူထုစည်းရုံးရေးမှူး/လက်ထောက်နည်းပညာမှူးများမှ ကျေးဇူးအုပ်စုအတွက်ဤပုံစံကိုဖြည့်သွင်းရမည်။ စီမံကိန်းစက်ဝန်းအဆင့်တစ်ခုစီပြီးစီးတိုင်းကျေးရွာနှင့် ကျေးရွာအုပ်စု

စည်းရုံးရေးမှူး/လက်ထောက်နည်းပညာရေးမှူးဝန်ထမ်း အမည် - နန်းမြတ်သူဇာ ၊ နန်းခင်ဖြူဖြူ

နေ့စွဲ 12.6.19 စက်ဝန်းအားအမှတ်ခြိပ်ပါ  စက်ဝန်း(၁)  စက်ဝန်း(၂)  စက်ဝန်း(၃)  
 စက်ဝန်း (၄)

ပြည်နယ်/တိုင်း ကရင် မြို့နယ် လှိုင်မင်းဘွဲ့ ကျေးရွာအုပ်စု ကျုံ့မကျို ကျေးရွာ ကျုံ့မကျို

စီမံကိန်းစတင်ရက်မှအဆင့်များ	နေ့စွဲ		အစည်းအဝေးတွင်တက်ရောက်သူအရေအတွက်						
	စတင်သည့်နေ့	ပြီးဆုံးသည့်နေ့	အမျိုးသားအရေအတွက်	အမျိုးသမီးအရေအတွက်	အိမ်ထောင်စုအရေအတွက်	လူမျိုးစုတက်ရောက်သူအရေအတွက်နှင့် လူမျိုးစုအမည်	အိမ်ထောင်စုပေါင်း	အိမ်ထောင်စု %	
၁။ ကျေးရွာစီမံကိန်း မိတ်ဆက်အစည်းအဝေး	12.6.19	12.6.19	48	71	119	119 မိုးကုတ်	237	50.21%	
၂။ ကျေးရွာစီမံကိန်းစီမံချက်ရေးဆွဲခြင်းအစည်းအဝေး	12.6.19	12.6.19	48	71	119	119 မိုးကုတ်	237	50.21%	
၃။ ကျေးရွာအုပ်စုလုပ်ငန်းဆုံးဖြတ်ချက်ချသည့်အစည်းအဝေး	5.7.19	5.7.19	22	19	41	1			
၄။ မြို့နယ်အဆင့်စီမံကိန်းရေးဆွဲရေးနှင့်အကောင်အထောင်ဖော်ရေးကော်မတီ၏			မလို	မလို	မလို	မလို			



၈။ လူထုစီမံကိန်း၏ လာမည့် (၄)နှစ်အတွက် အကျုံးဝင်သော ဦးစားပေး ဖွံ့ဖြိုးတိုးတက်မှု လုပ်ငန်း အစီအစဉ်များအားဖော်ပြပါ။

ဦးစားပေး အဆင့် သတ်မှတ်ချက်	ကျေးရွာအတွက် ဦးစားပေး ဖွံ့ဖြိုးတိုးတက်မှု လုပ်ငန်းစဉ်များ	အဆိုပြုသူ (အမျိုးသားများ/ အမျိုးသမီးများ/အမျိုးသား+ အမျိုးသမီး)	အခန်းကဏ္ဍ	ခန့်မှန်း ကုန်ကျစရိတ်	အကျိုးခံစားခွင့်ရှိသူခန့်မှန်းခြေအရေအတွက်		
					ကျား	မ	ပေါင်း
၁	ရွာမတ်လမ်းလှည့်လမ်းခင်း ၅၆၂၅	ကျား + မ	လမ်းပန်းဆက်သွယ်ရေး	150,000,000	၅၅၅	1029	1984
၂	ဖျော်ဖြေရေးဆောင်ရွက်ရေး ၅၆၂၅	ကျား + မ	ယဉ်ကျေးရေး	300,000,000	၅၅၅	1029	1984
၃	ကျေးရွာအုပ်စု အကျိုးအမြတ် ဖြန့်ဖြူးရေး	ကျား + မ	ပညာရေး	50,000,000	၅၅၅	1029	1984
၄	ကျေးရွာအုပ်စု အကျိုးအမြတ် ဖြန့်ဖြူးရေး	ကျား + မ	ယဉ်ကျေးရေး	80,000,000	၅၅၅	1029	1984
၅	ကျေးရွာအုပ်စု အကျိုးအမြတ် ဖြန့်ဖြူးရေး	ကျား	လမ်းပန်းဆက်သွယ်ရေး	150,000,000	၅၅၅	1029	1984

၉။ လူထုစီမံကိန်း၏ လာမည့် (၄) နှစ်အတွက် အကျုံးဝင်သော ဦးစားပေး ဖွံ့ဖြိုးတိုးတက်မှု လုပ်ငန်း အစီအစဉ်များအားဖော်ပြပါ။

အဆင့်	ကျေးရွာအတွက် ဦးစားပေး ဖွံ့ဖြိုးတိုးတက်မှု လုပ်ငန်းစဉ်များ	အဆိုပြုသူ (အမျိုးသားများ/ အမျိုးသမီးများ/အမျိုးသား+ အမျိုးသမီး)	အခန်းကဏ္ဍ
၁	ဆရာ၊ ဆရာမ အဖွဲ့အစည်း ဖွဲ့စည်းရေး	အမျိုးသား + အမျိုးသမီး	ယဉ်ကျေးရေး
၂			
၃			
၄			
၅			

ခေါင်းဆောင်၊ ကျေးရွာစီမံကိန်းအထောက်အကူပြုကော်မတီမှအတည်ပြုသည်။

အမည် ဦးကျော်စွာ လက်မှတ် [Signature] ဇူလိုင်လ ၁၀၊ ၂၀၁၉



အစည်းအဝေးမှတ်တမ်း

ကျေးရွာအမည် - ကျုံပလ္လင်

အချိန်/နေ့ရက်- 12.6.2019 (ဘ) နဂါး

ကျေးရွာအုပ်စုအမည်- ကျုံပလ္လင်

နေရာ - ဘုန်းကြီးကျောင်း

အစည်းအဝေးပြုလုပ်ရခြင်းအကြောင်းအရာ ... မ + ခွဲ အကြိမ် အစည်း အဝေး ...

ဆွေးနွေးချက်နှင့် ဆုံးဖြတ်ချက်

မတမဦးစွာ အစည်းအဝေး တက်ရောက်လာသူများကို (PCCE။) ကောက်ယူခဲ့ပါသည်။။ ဆွေးနွေးချက် ပူးတွဲစည်းစဉ်းစား ဖွဲ့စည်း အစည်းအဝေး၏ ရည်ရွယ်ချက် နှင့် စီမံကိန်း ဖိတ်ဆက် လာရောက်လှည့် ပြန်လည် ခြင်း ပြုပါသည်။။ ဆက်လက် ပြီး အုပ်စု အဖွဲ့အစည်း ဖွဲ့စည်း အဖွဲ့ အဖွဲ့ စာရင်း ပြောကြား ပါသည်။။ ပူးတွဲ ဆုံးဖြတ်ချက် များကို လည်း ပြန်လည် ဆွေးနွေး ကြပါသည်။။ ဆွေးနွေးချက် ကျေးရွာ၏ အခက်အခဲ ၁ ပြဿနာ၊ ဆွေးနွေးချက် နှင့် ဖွဲ့စည်းရေး လုပ်ငန်းစဉ် များကို ပြန်လည် ဆွေးနွေး ကြပြီး မတမဦးစားပေး လုပ်ငန်းစဉ် ဝါထွက် လွန်ကုန်လမ်း စမ်း မည်ပင် ဆုံးဖြတ် ကြပါသည်။။ လက်ထောက် နည်းပညာ ဖွဲ့စည်း စီမံကိန်း၏ အလှူငွေ၊ အဖွဲ့ဝင် လုပ်ငန်း များကို ပြန်လည် ခြင်း ပြုပါသည်။။

ဆက်လက်ပြီး ဂေဟစနစ်တစ်ခုမှာ ဧကန်တမ်း၊ စာတိုများ၊ ဆောင်ရွက်၊  
 ရှေးဦးစွာများကို ပြန်လည်ရှင်းပြပြီး ဂေဟစနစ်တစ်ခုကို ပြန်  
 ဖန်တီးတည်မြဲစေပါသည်။" တို့နောက် ရွေးချယ်စီတောက်  
 ဥက္ကဋ္ဌက ရွေးချယ်တင်စကား ပြောကြားပြီး အဆုံးအစား  
 နှင့် ဖိတ်ခေါ်ချက်ပါသည်။

မှတ်တမ်းပြုသူ - အမည် - ဒ်ဒ်ဒ်ဒ်ဒ်ဒ်ဒ် လက်မှတ် - Myat နေ့ရက် - ၁၂-၆-၂၀၁၉  
 အတည်ပြုသူ - အမည် - ဒ်ဒ်ဒ်ဒ်ဒ်ဒ်ဒ် လက်မှတ် - ဒ်ဒ်ဒ် နေ့ရက် - ၁၂-၆-၂၀၁၉

၁၂။ ကဏ္ဍအလိုက်ဦးစားပေးဖွံ့ဖြိုးရေးလုပ်ငန်းစဉ်များ

ဦးစီးဌာန	အမျိုးအမည်	အကျဉ်းချုပ်	အမျိုးအမည်			အမျိုးအမည်	အမျိုးအမည်	အမျိုးအမည်
			အမျိုးအမည်					
			အမျိုးအမည်	အမျိုးအမည်	အမျိုးအမည်			
အခြေခံအဆောက်အအုံ၊ အခြေခံအဆောက်အအုံ၊ အခြေခံအဆောက်အအုံ	၁။	ရွာဝတ်လမ်း (ကျပ်ကရစ်)		၆		၂၀၁၉	၂၀၁၉	လျှင်: ၁၅
	၂။	ချောင်း၊ ရွာထဲကား၊ ဆောက်လုပ်ရန်	၃			၂၀၂၀	၂၀၂၀	လျှင်: ၁၅
	၃။	လျှပ်စစ် ဝါး၊ ရှိရန်			၃၀၀	၂၀၂၀	၂၀၂၀	လျှင်: ၁၅
အခြေခံအဆောက်အအုံ၊ အခြေခံအဆောက်အအုံ၊ အခြေခံအဆောက်အအုံ	၁။	ကျောင်း၊ အိမ်သာ (၄) ခု၊ တွဲ ၂၆၇ ကျော်		၆		၂၀၂၀	၂၀၂၀	လျှင်: ၁၅
	၂။	မူ ဖြစ် ကျောင်း တို့ ချဲ့	၃			၂၀၂၀	၂၀၂၀	လျှင်: ၁၅
	၃။	ကျောင်း မျက်နှာ ကျက် ပြု၊ ပြင်ရန်	၃			၂၀၂၀	၂၀၂၀	လျှင်: ၁၅
အခြေခံအဆောက်အအုံ၊ အခြေခံအဆောက်အအုံ၊ အခြေခံအဆောက်အအုံ	၁။	ဘေးလျှံ၊ ရွာနား၊ ပြင်ပရပ်	၃			၂၀၂၀	၂၀၂၀	လျှင်: ၁၅
	၂။	ရေ ကြေး၊ ဆောက်လုပ်ရန်	၃			၂၀၂၀	၂၀၂၀	လျှင်: ၁၅
	၃။	တံတား၊ တံတားဆောက်ရန်	၃			၂၀၂၀	၂၀၂၀	လျှင်: ၁၅
	၄။	ဆရာ၊ မ အဆောင် ဆောက်လုပ်ရန်			၃၀၀	၂၀၂၀	၂၀၂၀	လျှင်: ၁၅
	၅။	ကုရေး၊ ကား (၁) ဝါး		၆		၂၀၂၀	၂၀၂၀	လျှင်: ၁၅
	၆။	ဝမ်း၊ မျက်နှာ တွဲ ကျက်ရေး	၃			၂၀၂၀	၂၀၂၀	လျှင်: ၁၅