

ပြည်ထောင်စုသမ္မတမြန်မာနိုင်ငံတော်အစိုးရ
စိုက်ပျိုးရေး၊ မွေးမြူရေးနှင့် ဆည်မြောင်းဝန်ကြီးဌာန
ကျေးလက်ဒေသဖွံ့ဖြိုးတိုးတက်ရေးဦးစီးဌာန

ငပုတောမြို့နယ်



လူထုဗဟိုပြုစီမံကိန်း

National Community Driven Development Project

(NCDDP)



ကျေးရွာဖွံ့ဖြိုးရေးအစီအစဉ်
Village Development Plan (VDP)

ကျုံ့ကွင်းကျေးရွာ ၊ မရမ်းကွင်း ကျေးရွာအုပ်စု

၂၀၂၀ ခုနှစ်

ငပုတောမြို့နယ်

မာတိကာ

စဉ်	အကြောင်းအရာ	စာမျက်နှာ
၁	မြို့နယ်မြေပုံ	၁
၂	ကျေးရွာအုပ်စုမြေပုံ	၂
၃	ကျေးရွာအုပ်စုတွင် ပါဝင်သောကျေးရွာများစာရင်း	၂
၄	ကျေးရွာသမိုင်းကြောင်းအကျဉ်းချုပ်	၃
၅	လူထုပူးပေါင်းပါဝင်သော ဆန်းစစ်ခြင်းနှင့် အကဲဖြတ်ခြင်း လုပ်ငန်းစဉ် PRA/PSA အကျဉ်းချုပ်ဇယား	၄
၆	ကျေးရွာဖွံ့ဖြိုးရေးအစီအစဉ်အတွက်အသုံးပြုခဲ့သော PRA tools များနှင့် တစ်ရံ တစ်ခုချင်းစီအတွက် သုံးသပ်ချက်များ	၅
၇	ကျေးရွာကော်မတီရွေးချယ်ခြင်းနှင့် ကျေးရွာဖွံ့ဖြိုးရေးအစီအစဉ် ဆောင်ရွက်မှုမှ ဆောင်ရွက်မှုမှတ်တမ်းခါတ်ပုံများ	၁၈
၈	ကျေးရွာစီမံကိန်းအထောက်အကူပြုကော်မတီဝင်များစာရင်း	၁၉
၉	ကျေးရွာအခြေခံအချက်အလက်များ (ပုံစံ ၈ - ၁)	၂၀
၁၀	စီမံကိန်းစက်ဝန်းအချိန်ဇယား (ပုံစံ ၈-၂)	၂၄
၁၁	ကျေးရွာဖွံ့ဖြိုးရေး ဦးစားပေး အစီအစဉ် (ပုံစံ ၈-၃)	၂၅
၁၂	အစည်းအဝေးမှတ်တမ်းများ	၂၇
၁၃	ကဏ္ဍအလိုက် ဖွံ့ဖြိုးရေး ဦးစားပေးလုပ်ငန်းများ	၃၀

၁။ ငပုတောမြို့နယ်အခြေပြမြေပုံ

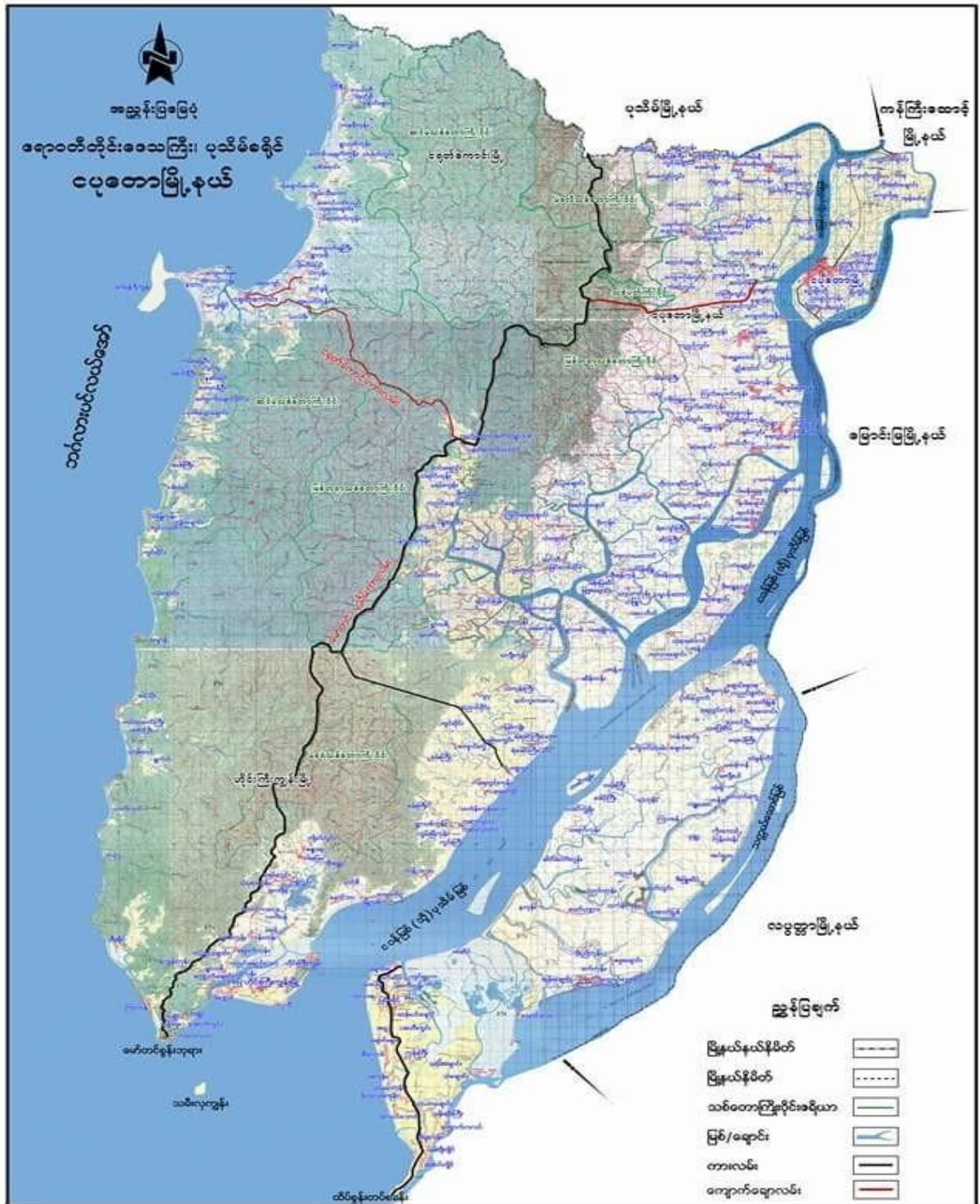

၃။ ကျေးရွာအုပ်စုအတွင်းရှိကျေးရွာများစာရင်း

- ၁- မရမ်းကွင်းကျေးရွာ ၃- ကျုံ့ကွင်းကျေးရွာ
- ၂- သံပုရာကုန်းကျေးရွာ ၄- ဆားဖိုစုကျေးရွာ

၄။ကျေးရွာသမိုင်းကြောင်းအကျဉ်းချုပ်

ကျုံ့ကွင်းကျေးရွာ သမိုင်း

လွန်ခဲ့သောနှစ်ပေါင်း ၂၀၀ကျော်လောက်တွင်ကရင်လူမျိုးများနေထိုင်ကြပြီး နောက်ပိုင်း တွင် ရခိုင်ပြည်ဘက်မှ ရခိုင်လူမျိုးများပြောင်းရွှေ့နေထိုင်လာခဲ့ခြင်းဖြစ်သည်။ ကျုံ့ကွင်း ဟုခေါ်တွင်ခြင်းမှာ ကရင် ဘာသာစကားမှ ဆင်းသက်လာပြီး ကရင်လူမျိုးများမှ ခေါ်တွင်ခဲ့ခြင်းဖြစ်သည်။ ယခင်ကအိမ်ခြေ ၆၀ ကျော်လောက်ဖြင့် စတင်တည်ထောင်ပြီး ယခုအခါ အိမ်ခြေ ၂၂၀ လောက်ဖြင့်ရခိုင်လူ မျိုး များ နေထိုင် ကြပါသည်။ ကျေးရွာ၏ အရှေ့ဘက်တွင် မဲခရဲလက်ပံချောင်း၊ အနောက်ဘက်တွင် မရမ်းကွင်း၊ သံပုရာကုန်း၊ မော်တင်ကားလမ်း၊တောင်ဘက်တွင်ဆားဖိုစုရွာနှင့် မြောက်ဘက်တွင် ငါးပြေမရွာ တို့နဲ့ထိစပ် နေပါသည်။ စီးပွားရေး အနေဖြင့် လယ်ယာ လုပ်ငန်းကိုအိမ်ခြေ ၂၀ လောက်လုပ်ကိုင်ပြီး ဆားလုပ်ငန်းလုပ်ကိုင်သူ ၇ အိမ်ခြေလောက်လုပ်ကိုင်ကြပါသည်။ ကျန်အိမ် ခြေများမှာ ကျဘမ်း အလုပ်လုပ်ကိုင် ကြပါသည်။ ကျန်းမာရေးအနေဖြင့် ဆေး ပေးခန်းမရှိ၍ မရမ်းကွင်း ကျေးရွာနှင့် ကျောက်ချောင်း၊ ဟိုင်း ကြီးဆေးရုံ သို့သွားရောက်ပြသရပါသည်။ ပညာရေး အနေဖြင့် ၁၉၉၀ လောက်က မူလ တန်း ကျောင်း ကိုယ်ထူ ကိုယ်ထူတည်ဆောက်ခဲ့ပါသည်။ နာဂစ်ဖြစ်ပြီး နောက်ပိုင်း တွင် အောင်မြင်မိရ် ကုမ္ပဏီမှ ပြန် လည်တည် ဆောက်ပေးခဲ့ ပါသည်။ ကျောင်းသားဦးရေ ၅၀ကျော်လောက် သာရှိပါသည်။ ၂၀၀၈ခုနှစ်တွင် နာဂစ် မုန်တိုင်းဒဏ်ခံရပြီး တစ်ရွာလုံးနီး ပါးပျက်စီးခဲ့ပြီးပြန်လည်ထူထောင်ခဲ့ကြပါသည်။ ၂၀၀၈ခုနှစ်တွင် World Vision မှ မျိုးစပါး၊ ထွန်စက်၊ ဒိန်းဒေါင်း၊ ခြွေလှေ့စက် ၊မီးစက်များဖြင့်ပြန်လည်ထူ ထောင် ရေး လုပ်ကိုင်ပေး ခဲ့ပါ သည်။ ယခင်ကရေကန်၂ကန်ရှိ ပြီး၁၉၉၃ မှာကန်ထပ်တူးပြီး၂၀၀၁ခုနှစ်တွင်Unicef မှကန်တူးပေး ခဲ့ပါ သည်။

၅။ လူထုပူးပေါင်းပါဝင်သောဆန်းစစ်ခြင်းနှင့်အကဲဖြတ်ခြင်းလုပ်ငန်းစဉ် PRA/PSA
အကျဉ်းချုပ်ဇယား

စဉ်	အသုံးပြုခဲ့သော PRA Tools များ	ကျား	မ
၁	ကျေးရွာအရင်းမြစ်ပြမြေပုံ (Social Map)	၇	၈
၂	ရာသီခွင်ပြပုံကွဲဒီဇိုင်း (Seasonal Clender)	၇	၈
၃	ဥစ္စာနေကြွယ်ဝမှုဦးစားပေးအဆင့်သတ်မှတ်ခြင်း (Wealth Ranking)	၇	၈
၄	ကျားမပင့်ကူအိမ်သုံးသပ်ခြင်း (Cob Web)	၇	၈
၅	အရင်းအမြစ်အသုံးချမှုဖော်ထုတ်ခြင်းဇယား (Asset Mapping)	၇	၈
၆	အဖွဲ့အစည်းချိတ်ဆက်မှုမြေပုံ (Veen diagram)	၇	၈

ကျေးရွာ လူမှုရေးပြမြေပုံ နှင့် အရင်းအမြစ်ပြမြေပုံ

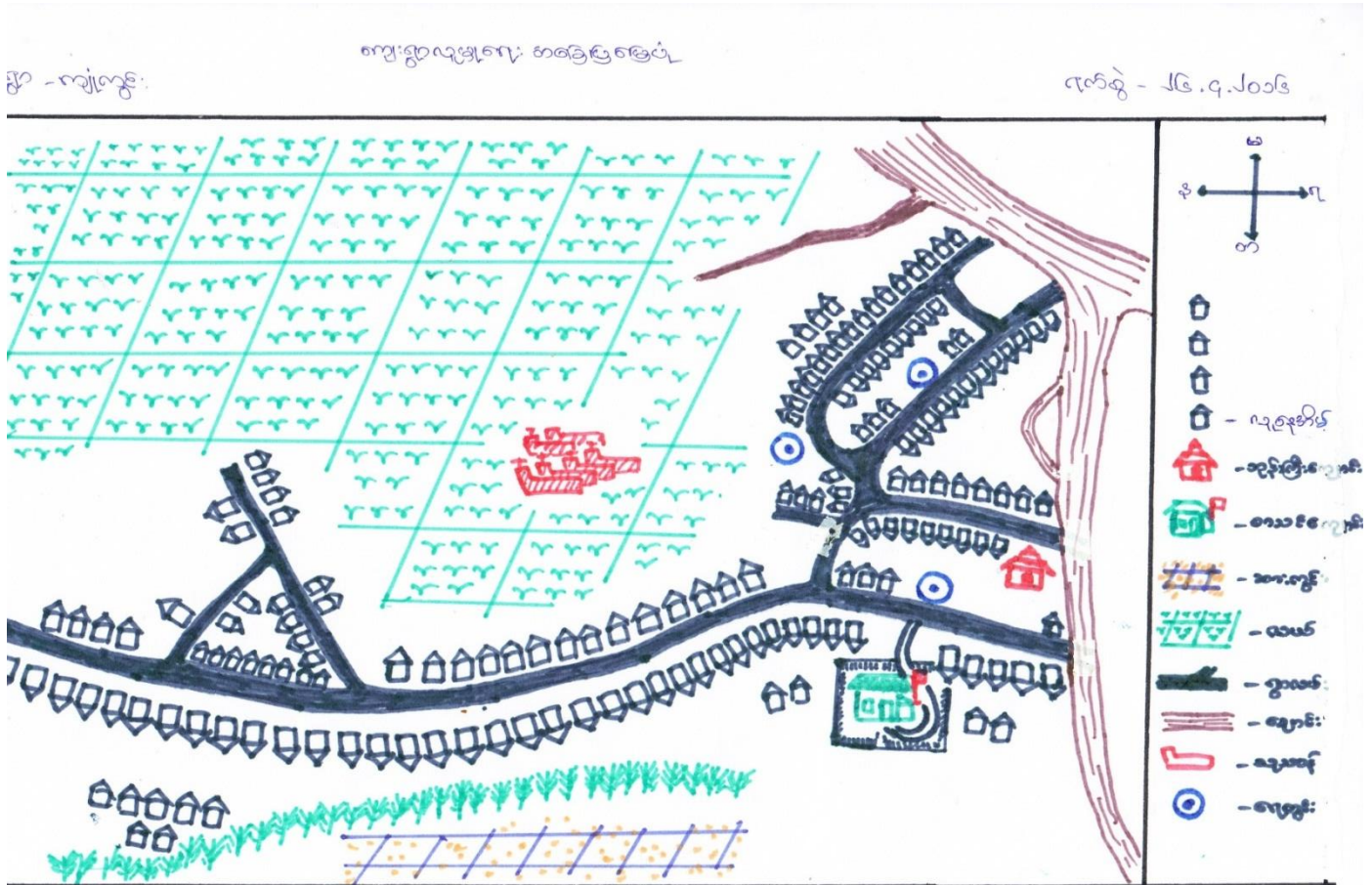

သုံးသပ်ချက် နှင့် ရလဒ်များ

လူနေထိုင်မှုပုံစံ-စီးပွားရေးအဆင့် (၄) မျိုးရှိပြီးထိုသူများသည် ကျိုက္ကွင်းကျေးရွာတွင် စုစည်းနေထိုင်ကြ သည်။

လမ်းပန်းဆက်သွယ်ရေး-ရွာတွင်းလမ်းများသည် မြေသားလမ်းများဖြစ်သည်။အခြားကျေးရွာများသို့ မိုးရာသီတွင် ခြေလျင်ဖြင့် သွားလာရပါသည်။ နွေရာသီတွင် ကား ၊ ဆိုင်ကယ်တို့ဖြင့်သွားရပါသည်။

သောက်သုံးရေ - ကျေးရွာအတွင်းတွင်ရှိသောရေတွင်းရေကန်များသည် ကျေးရွာရှိ လူဦးရေသည် များအတွက် နွေရာသီတွင် ရေလုံလောက် မမှု့ ရှိပါ။

အခြား - ရွာအရှေ့ဘက်တွင်တောင်တန်း၊အနောက်ဘက်တွင်ဘင်္ဂလားပင်လယ်၊ တောင်ဘက်နှင့် မြောက်ဘက်တွင် လယ်ကွင်းများ ၊ တောင်များဝန်းရံ ထားပါသည်။

ကျေးရွာ၏ လူမှုစီးပွားအဆင့် သတ်မှတ်ခြင်း။ (Wealth Ranking)

စဉ်	ပိုင်ဆိုင်မှု	အဆင့်	အိမ် ထောင်စု	မှတ်ချက်
၁	လယ်၁၀၊ကား၊ ဈေးရောင်း၊ဆားကွင်း၊ ဆိုင်ကယ်၊ပျဉ်ထောင် သွပ်မိုး၊ဝက်ရှော့။	ချမ်းသာ	၁၈	ကျေးရွာရှိကျေးရွာသူ၊ကျေးရွာ သားများ၏သတ်မှတ်ချက်၊ဆုံး ဖြတ်ချက်ချမှု အပေါ်တွင်သာမူ တည် ပါ သည်။
၂	လယ်၅။ဆား ကွင်း၊ဆိုင်ကယ်၊ ပျဉ်ထောင်ခန့်မိုး။	အလယ် အလတ်	၆၁	
၃	ပိုက်ဘဝင်းပိတ်၊လယ် အငှား၊ဥယျာဉ်ခြံ။	နွမ်းပါး	၁၂၀	
၄	ကျပ်မီး။	အနွမ်းပါး ဆုံး	၂၁	

သုံးသပ်ချက်

ကျေးရွာ၏ လူမှုစီးပွားအဆင့် (၄)ဆင့် သတ်မှတ်ခြင်းအားဖြင့်ကျုံ့ကွင်းကျေးရွာရှိ ချမ်းသာသော အိမ်ထောင်စု၊ အလယ်အလတ် အိမ်ထောင်စု၊ နွမ်းပါးသောအိမ်ထောင်စု ၊ အနွမ်းပါးဆုံးသော အိမ်ထောင်စု များကို သိရှိနိုင်ပါသည်။

ကျေးရွာရှိလူထုများ၏ ပိုင်ဆိုင်မှု နှင့် အသုံးပြုများကိုလည်း သိရှိနိုင်ပါသည်။

ထိုကျေးရွာရှိ ကျေးရွာသူ/သားများ၏ စီးပွားရေး အခြေအနေ၊ များကိုလည်း သုံးသပ်နိုင်ပါသည်။

ဝင်ငွေအခြေအနေ၊အလုပ်အကိုင်အခြေအနေ၊ စိုက်ပျိုးရေး အခြေအနေနှင့် အရင်းအမြစ် အသုံးချမှုများကိုလည်းသုံးသပ်နိုင်ပါသည်။

ရာသီခွင်ပြ ပြကွဒိန် နှင့် သုံးသပ်ချက်

- မရမ်းကွင်း
၅ - လှိုင်ကွင်း

၅ လ ရာသီပြကွဒိန်

ရက်စွဲ - ၂၆.၄.၂၀၁၆

အကြောင်းအရာ	Jan/Jan ဇန်နဝါရီ	Feb ဖေဖော်ဝါရီ	March မတ်	April ဧပြီ	May မေ	June ဇွန်	July ဇူလိုင်	August အဂ္ဂုတ်	September စက်တင်ဘာ	October အောက်တိုဘာ	November နိုဝင်ဘာ	December ဒီဇင်ဘာ
ရာသီဥတု												
လယ်လုပ်ငန်း		ဆောင်စိုက် နံ့စိုက် ဆေးကျိတ်	ပဲခွက်	ပဲခွက် ရိုက်ခွက်	လယ်လုပ် ငန်းဖြင့်	ဖွန်တံ ပျ	ဆေးနိုက်	စပါး စိုက်	မြေဖြာ ထုတ်	မြေဖြာ ကယက် ကောက်ခံ	ကောက် ရိုက် ခံ	ရိုက် ခံ
ရေလုပ်ငန်း	လျှားပိုက် ပျ၊ ငါးဖမ်း	ပဲခွက် ခံစားရင်း	ဆား ပေါက် အိုင်	ပဲခွက် ကောက် ကျေး	စိုက်ခင်း အကြီး/အ ဆေးဆင်	ကောက် အကြီး/အ ဆေးဆင်	ငါး၊ ပဲခွက် ဖမ်း	ပဲခွက် ဖမ်း	ငါးပဲခွက် ဖမ်း	ရေချို ငါးဖမ်း	ရေချို ငါးဖမ်း	ငါးပဲခွက် ဖမ်း
ဝင်ငွေရရှိမှု												
ဝမ်းစာရရှိမှု												
ရေရရှိမှု												
မွှေကော်များ	-	ဝေပဲခွက်	ကုလား မွှေ	ဆက်ပြန် ကုလား မွှေ	ဆောင် ကျေး မွှေ	-	ဝါဆို ဆက်ပြန် လယ်မွှေ	-	-	မီးဖို မွှေ	ကတ်ပြန် မွှေ	-
ကျန်းမာရေး (လူ)	နားစေး၊ ရောင်ဆိုး ပြန်များ	နားစေး၊ ရောင်ဆိုး	ဝမ်းကျော ဝမ်းပျက်	ဝမ်းကျော ဝမ်းပျက်	ဝမ်းကျော ဝမ်းပျက်	ဝမ်းပျက် ဝမ်းကျော	တုတ်ကျော ပျား	တုတ်ကျော ပျား	နှုတ်ကျော	နှုတ်ကျော	နှုတ်ကျော	-
တိရိစ္ဆာန် ကျန်းမာရေး	ရွှား၊ နွား နို့နား၊ လျှား နား	-	-	ဝမ်းကျော ဝမ်းပျက်	ဝမ်းကျော ဝမ်းပျက်	-	-	-	-	-	-	-

သုံးသပ်ချက် နှင့် ရလဒ်များ

စပါးစိုက်ပျိုးရေး - ဝါဆိုလတွင် စတင်စိုက်ပျိုးပြီး နတ်တော်လတွင် ရိတ်သိမ်းပြီး ဖြစ်ပါသည်။

မွေးမြူရေး - သီးသန့် မွေးမြူရေးဟူ၍ မရှိပါ။ ကျွဲ/နွား မွေးမြူရေးလုပ်ငန်းမှာ (၁၂)ရာသီ ထိန်းကျောင်းကြပါသည်။

ရွှေပြောင်းလုပ်သား-ဝါခေါင်လတွင် အခြားဒေသများသို့သွားပြီး ဝင်ငွေများရှာကြပါသည်။ ထိုလများတွင်တောင်သူလယ်သမားများအတွက်အလုပ်ပါးသော လများ ဖြစ်သောကြောင့်ရွှေပြောင်းလုပ်သားများလုပ်ကိုင်ကြပါသည်။တန်ခူးလ အခါ တွင်ပြန်လာလေ့ရှိ ကြသည်။

ရိုးရာပွဲတော် - တန်ခူးလတွင် သင်္ကြန်ပွဲတော် နှင့် သီတင်းကျွတ်လတွင် ကျောင်းတက် ပွဲတော်များ ကျင့်ပလေ့ရှိပါသည်။

သဘာဝဘေးကျရောက်မှု - ဝါဆိုလနှင့် ဝါခေါင်လတို့တွင် လေကြီး မိုးကြီး များ ကျပြီး သောကြောင့် ရေကြီးမှု ဒါန့်ကိုခံရပါသည်။

အလုပ်အကိုင်- နယုန်လနှင့်ဝါဆိုလတို့တွင် စပါးစိုက်ပျိုးခြင်း ၊ ပြာသိုလနှင့် တပို့တွဲလ တွင် ရေလုပ်ငန်း လုပ်ခြင်းများလုပ်ကိုင်နေရသောကြောင့် ထိုလများသည် အလုပ် အ များဆုံး လများဖြစ်ကြသည်။

ဝင်ငွေ-ပြာသိုလနှင့်တပေါင်းလတို့တွင် လယ်ယာလုပ်ငန်းမှဝင်ငွေရပြီး နတ်တော်၊ စပါးရောင်းရသောကြောင့် ယင်းလများသည် ဝင်ငွေအများဆုံးဝင်သော လများ ဖြစ်ကြသည်။ပြာသိုလမှ တန်ခူးလများတွင်ရေလုပ်ငန်းလုပ်နေကြသော အိမ်ထောင် စုများသည် ပိုလှုံ့သော ဝင်ငွေကိုရကြပါသည်။

ကျန်းမာရေး -တန်ဆောင်မုန်းလနှင့် နတ်တော်လများတွင်ဖျားနာရောဂါ ဖြစ်တတ် ကြပါသည်။တပို့တွဲ နှင့် ကဆုန်လ များတွင်ကျွဲ/နွားများသည်လည်း ခွာနာ၊ လျှာနာများ ၊ ကြက်နာ၊ ဘဲနာများဖြစ်တတ်ကြပါသည်။

ရာသီဥတု - ကျေးရွာသည် တန်ခူးလ နှင့်ကဆုန်လများတွင် နေအလွန်ပူပြင်းပြီး ဝါဆို၊ဝါခေါင်လများတွင် မိုးများတတ်သည်။

ပင့်ကူအိမ်ကွန်ယက် နှင့် သုံးသပ်ခြင်း (အမျိုးသမီး/အမျိုးသားများ)

ကျား၊မ ဝါး၊ မြား၊ ပျိုး၊ ရှေး၊ အခြေအနေ

ကျေးရွာ အားဖြင့်

ရက်စွဲ ၂၆.၄.၂၀၁၆

၁) ခါးမုက်ခွယ်ရင်း ဖျား

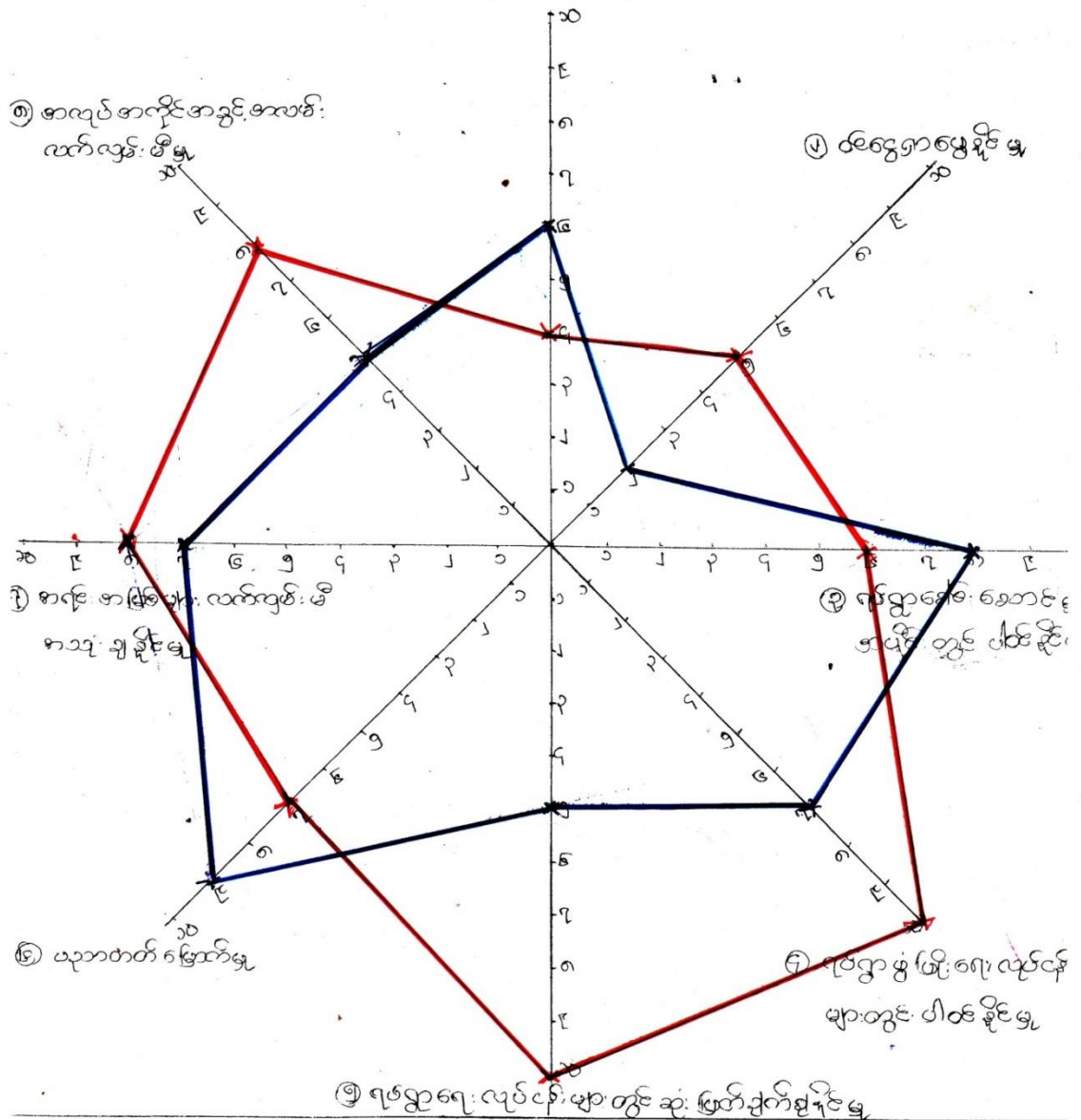

အမျိုးသမီး - —
 အမျိုးသား - —

အမျိုးသမီးနှင့် အမျိုးသားများ တန်းတူအခွင့်အရေးများ ရရှိမှုကို သိရှိရန် အဆင့်(၁၀) ဆင့် သတ်မှတ်၍ လေ့လာမှုများ ပြုလုပ်ခဲ့ပါသည်။

ဦးဆောင်နိုင်မှု

အမျိုးသားများသည် မိသားစုတစ်ခု၏ ဦးဆောင်နိုင်မှုလုပ်ငန်းကို အမျိုးသမီးများထက် ပိုမိုလုပ်ဆောင် နိုင်ပါသည်။

အိမ်ထောင်စု ထိန်းသိမ်းနိုင်မှု

အမျိုးသမီးများသည် အိမ်ထောင်စု ထိန်းသိမ်းရေး နှင့် လူမှုရေးလုပ်ငန်း ဆောင်ရွက်မှု များ တွင် အမျိုး သား များထက် ပိုမိုဆောင်ရွက်နိုင်ပါသည်။

ဝင်ငွေရရှိနိုင်မှု

ဝင်ငွေရရှိနိုင်မှုမှာ အမျိုးသမီးများသည် အမျိုးသားများ၏ ဝင်ငွေထက်နည်း နေသည်ကို တွေ့ရှိရသည်။

အသက်မွေးဝမ်းကျောင်းလုပ်ငန်း ကျွမ်းကျင်မှု

တောင်သူလယ်သမားများဖြစ်သော်လည်း လယ်ယာလုပ်ငန်းတွင်အမျိုးသမီးများထက် အမျိုးသား များ က ပိုမိုဆောင်ရွက် ကြပါသည်။

အိမ်မှုအခက်အခဲသိရှိနိုင်မှု

အမျိုးသမီးများသည် အိမ်တွင် အနေများသောကြောင့် အမျိုးသားများထက် အိမ်တွင် ဖြစ်ပေါ်နေသော အခက်အခဲများကို ပိုမိုသိရှိနိုင်ပါသည်။

ဆုံးဖြတ်ချက်ချနိုင်မှု

လုပ်ငန်းခွင်တွင် အမျိုးသားများက အမျိုးသမီးများထက် ဦးဆောင်မှုများသောကြောင့် ဆုံးဖြတ်ချက် ချနိုင်မှုတွင် အမျိုးသမီးများ၏အခွင့်အလမ်းနည်းနေသည်ကို တွေ့ရှိရ ပါသည်။

၅။ အရင်းအမြစ်အသုံးချမှုဖော်ထုတ်ခြင်းဇယား

အရင်းအမြစ်အသုံးချမှုဖော်ထုတ်ခြင်းဇယား

အမျိုးသား	အမျိုးသမီး	အမျိုးသမီး/သား
<ul style="list-style-type: none"> - ကောလိပ်ကျွတ် - သစ်တော - ကျွဲ နွား - ဖယ်ဆွန်ခက် - ဆိုင်ကယ် - ဒီဇဲလ်ဒိုင်း - ယာကွင်း - နန်းကြီးကျွတ် - ဓာသစာကျွတ် - ဝမ်းချွတ် 	<ul style="list-style-type: none"> - ရေကွင်း - နေအိမ်ပြတိုက် 	<ul style="list-style-type: none"> - ကျေးရွာကန်

စာရင်းစာရင်းစာရင်း

ပြန်လှမ်းစာရင်း

ကျား - ၈၇ ဦး
 မ - ၈ ဦး
 ၉၅ ဦး

11.1.2018
 ရေစို-အ.ပ.ပေး

သုံးသပ်ချက် နှင့် ရလဒ်များ

ကျေးရွာတွင်းရှိအဖွဲ့အစည်းများ

ကျေးရွာတွင်းရှိအုပ်ချုပ်ရေးအဖွဲ့သည် ကျေးရွာရှိ ပြဿနာများ၊ အခက်အခဲများ၊ မူးယစ်ဆေးဝါး ပပျောက်ရေးစသည် လုပ်ငန်းများကိုကျေးရွာလူထုနှင့် ပူးပေါင်း၍ ဆောင်ရွက်ကြပါသည်။ ဂေါပကအဖွဲ့သည် ကျေးရွာ၏ သာရေး/နာရေးကိစ္စရပ်များကိုထိုကျေးရွာရှိအုပ်ချုပ်ရေးအဖွဲ့များ နှင့် အချင်းချင်းချိတ်ဆက်ကာဆောင်ရွက်ကြပါ သည်။

ကျောင်းကော်မတီအဖွဲ့နှင့် အုပ်ချုပ်ရေးအဖွဲ့များသည် ကျေးရွာလူထုနှင့် ပူးပေါင်း၍ပညာရေး ကဏ္ဍမှာ တိုးတက် မြင့်မားမှုရှိအောင် ချိတ်ဆက်ဆောင်ရွက်ပေးပါသည်။

မီးသတ်အဖွဲ့သည်ကျေးရွာမီးဘေးအန္တရာယ်ကင်းရှင်းရေးအတွက်မြို့နယ်မီးသတ်အဖွဲ့နှင့်ချိတ်ဆက် ဆောင်ရွက်လျက်ရှိသည်။

ကျေးရွာပြင်ပအဖွဲ့အစည်းများ

မြို့နယ်ရှိဌာနဆိုင်ရာအဖွဲ့အစည်းများနှင့် ချိတ်ဆက်မှုရှိပြီးကုန်သည်အဖွဲ့အစည်းများနှင့် ချိတ်ဆက်ဆောင်ရွက်မှု အားနည်းကြောင်းတွေ့ရှိရပါသည်။

စိုက်ပျိုးရေးနည်းပညာများရရှိရန်၊ မျိုးကောင်းမျိုးသန့်များရရှိရန်၊

မွေးမြူရေးနည်းပညာ/အသိပညာဖွံ့ဖြိုးမှု ရရှိစေရန် သက်ဆိုင်ရာဌာနများ၊

အစိုးရမဟုတ်သောအဖွဲ့အစည်းများပိုမိုဆောင်ရွက်ပေးရန် လိုအပ်ပါသည်။

ဗန်းပုံစံကို အသုံးပြု၍ အဖွဲ့အစည်းများချိတ်ဆက်မှု နှင့် သုံးသပ်ချက်

အဖွဲ့အစည်းများချိတ်ဆက်မှုပုံစံ

ကျေးရွာအမည် ကျိုက်ကွင်း
ကျေးရွာအုပ်စုအမည် မရမ်းကွင်း
တံ့စွဲ ၂၆.၄.၂၀၁၉

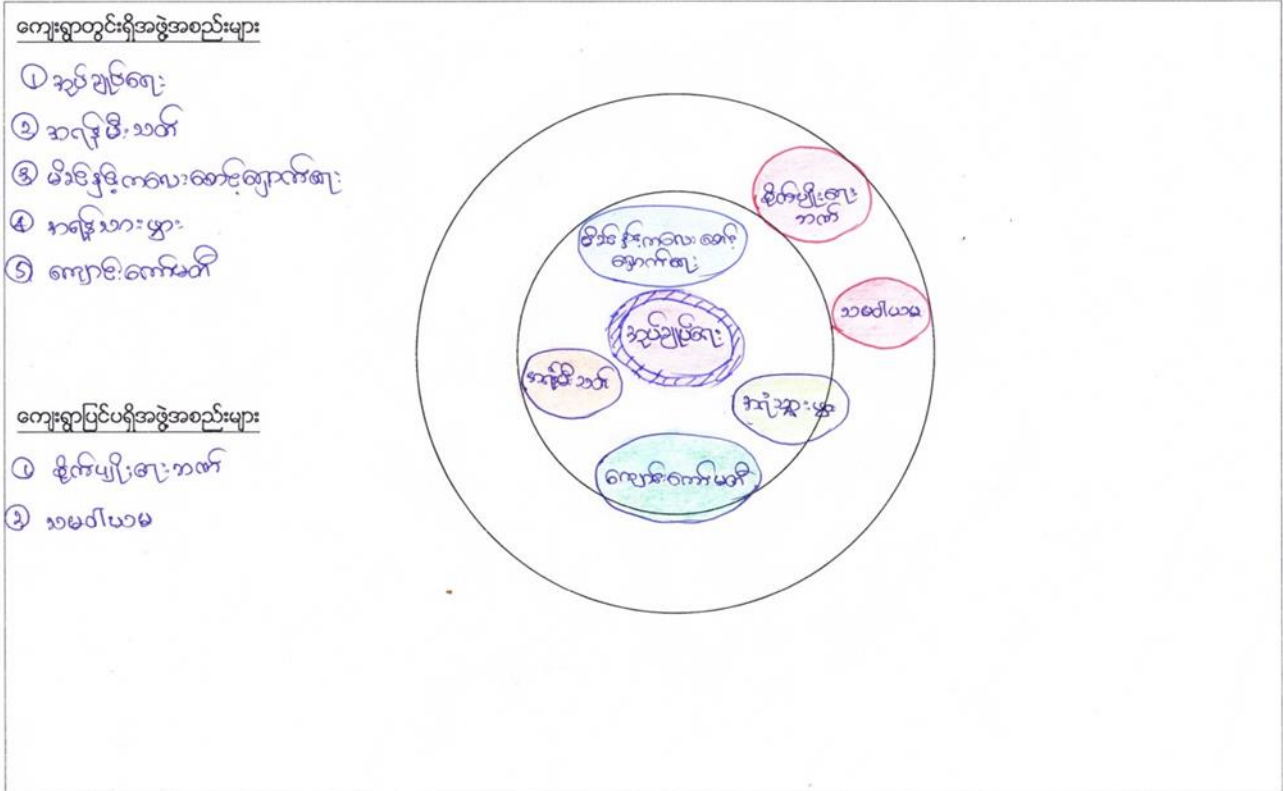

သုံးသပ်ချက် နှင့် ရလဒ်များ

ကျေးရွာတွင်းရှိအဖွဲ့အစည်းများ

ကျေးရွာတွင်းရှိ အုပ်ချုပ်ရေးအဖွဲ့သည် ကျေးရွာရှိ ပြဿနာများ၊ အခက်အခဲများ၊ မူးယစ် ဆေးဝါး ပပျောက်ရေးစသည် လုပ်ငန်းများကို ကျေးရွာလူထုနှင့် ပူးပေါင်း၍ ဆောင်ရွက်ကြပါသည်။

ဂေါပကအဖွဲ့သည် ကျေးရွာ၏ သာရေး/နာရေးကိစ္စရပ်များကို ထိုကျေးရွာရှိ အုပ်ချုပ်ရေး အဖွဲ့များ နှင့် အချင်းချင်းချိတ်ဆက်ကာ ဆောင်ရွက်ကြပါ သည်။

ကျောင်းကော်မတီ အဖွဲ့နှင့် အုပ်ချုပ်ရေးအဖွဲ့များသည် ကျေးရွာလူထုနှင့် ပူးပေါင်း၍ ပညာရေးကဏ္ဍမှာ တိုးတက် မြင့်မားမှုရှိအောင် ချိတ်ဆက်ဆောင်ရွက်ပေးပါသည်။

မီးသတ်အဖွဲ့သည်ကျေးရွာမီးဘေးအန္တရာယ်ကင်းရှင်းရေးအတွက်မြို့နယ်မီးသတ် အဖွဲ့နှင့်ချိတ်ဆက်ဆောင်ရွက်လျက်ရှိပါသည်။

ကျေးရွာပြင်ပအဖွဲ့အစည်းများ

မြို့နယ်ရှိ ဌာနဆိုင်ရာအဖွဲ့အစည်းများနှင့် ချိတ်ဆက်မှုရှိပြီး ကုန်သည်အဖွဲ့အစည်းများနှင့် ချိတ်ဆက် ဆောင်ရွက်မှု အားနည်းကြောင်း တွေ့ရှိရပါသည်။

စိုက်ပျိုးရေးနည်းပညာများရရှိရန်၊ မျိုးကောင်းမျိုးသန့်များရရှိရန်၊

မွေးမြူရေးနည်းပညာ/အသိပညာဖွံ့ဖြိုးမှု ရရှိစေရန် သက်ဆိုင်ရာ ဌာနများ၊

အစိုးရမဟုတ်သောအဖွဲ့အစည်းများ ပိုမိုဆောင်ရွက်ပေးရန် လိုအပ်ပါသည်။

၇။ ကျေးရွာကော်မတီရွေးချယ်ခြင်းနှင့် ကျေးရွာဖွံ့ဖြိုးရေးအစီအစဉ်ဆောင်ရွက်မှုမှတ်တမ်းဓါတ်ပုံများ



၈။ ကျေးရွာစီမံကိန်းအထောက်အကူပြုကော်မတီဝင်များစာရင်း

စဉ်	အမည်	ကျား/မ	ရာထူး
၁	ဦးမြင့်သိန်း	ကျား	ကျေးရွာစီ/ထောက်ဥက္ကဋ္ဌ
၂	ဒေါ်မြမြဝင်း	မ	ကျေးရွာစီ/ထောက်ဥက္ကဋ္ဌ
၃	ဦးမြငွေ	မ	စောင့်ကြည့်၊ကြီးကြပ်ရေးဆပ်ကော်မတီ
၄	ဒေါ်မော်မော်	ကျား	စောင့်ကြည့်၊ကြီးကြပ်ရေးဆပ်ကော်မတီ
၅	ဒေါ်မဲ့ခင်		စောင့်ကြည့်၊ကြီးကြပ်ရေးဆပ်ကော်မတီ
၆	ဦးဝင်းဆန်း	ကျား	ဝယ်ယူရေးဆပ်ကော်မတီ
၇	ဒေါ်နွဲ့နွဲ့ခင်	မ	ဝယ်ယူရေးဆပ်ကော်မတီ
၈	ဦးချိုချို		ဝယ်ယူရေးဆပ်ကော်မတီ
၉	ဦးတင်မောင်	မ	လည်ပတ်ရေးနှင့်ပြင်/ထိန်းဆပ်ကော်မတီ
၁၀	ဒေါ်သေးသေး	ကျား	လည်ပတ်ရေးနှင့်ပြင်/ထိန်းဆပ်ကော်မတီ
၁၁	ဦးမြင့်လွင်		လည်ပတ်ရေးနှင့်ပြင်/ထိန်းဆပ်ကော်မတီ
၁၂	ဦးရန်ဝင်း	ကျား	စေတနာ့ဝန်ထမ်း
၁၃	ဒေါ်ချိုချိုသက်	မ	စေတနာ့ဝန်ထမ်း
၁၄	ဦးကိုကိုခိုင်	ကျား	အကြံပြုတိုင်ကြားဖြေရှင်းရေး
၁၅	ဒေါ်ကြည်ဆန်း	မ	အကြံပြုတိုင်ကြားဖြေရှင်းရေး
၁၆	ဦးကျော်မြင့်	မ	ကျေးရွာစာရင်းကိုင်

၉။ကျေးရွာအခြေခံအချက်အလက်များ (ပုံစံစ - ၁) စတုတ္ထနှစ်စက်ဝန်း

ပုံစံ - စ - ၁ ကျေးရွာအခြေခံအချက်အလက်များ (Form PC 1)

လမ်းညွှန်ချက်၊ ကျေးရွာတစ်ရွာသို့ ပထမဆုံးမိတ်ဆက်ခရီးသွားရောက်သောအခါ လူထုစည်းရုံးရေးမှူးသည် ကျေးရွာခေါင်းဆောင်များအားကျေးရွာအချက်အလက်များကိုပေတ္တာရုပ်ခွဲ၍တောင်းခံရသည်။ဤအချက်အလက်များကိုစီမံကိန်းမိတ်ဆက် အစည်းဝေးမတိုင်မီတောင်းခံရမည်။စီမံကိန်းမိတ်ဆက်အစည်းဝေးတွင် လူထုစည်းရုံးရေးမှူးသည် ဤအချက်အလက်များအား စစ်ဆေးပြီး မှန်ကန်အောင်ပြုလုပ်ရမည်။ ပြီးနောက်တွင် လူထုစည်းရုံးရေးမှူးမှ သတင်းအချက်အလက်ထဲသို့ Tablets မှ တစ်ဆင့် ဖြည့်သွင်းရမည်။			
ကျေးရွာခေါင်းဆောင် အမည်	ကျေးရွာခေါင်းဆောင်၏ ဖုန်းနံပါတ်	လူထုစည်းရုံးရေးမှူး၏အမည်	
ဦးမိုးကျော်	၀၅ ၆၇၄၄၃၁၇၆၆	ဦးစည်အောင်	
ပြည်နယ်/တိုင်းဒေသကြီး	မြို့နယ်	ကျေးရွာအုပ်စု	ကျေးရွာ
ဧရာဝတီ	ငယ်တော်	မရမ်းကွင်း	ကျုံ့ကွင်း

က၊ လူဦးရေ

လူမျိုးစု	အိမ်ထောင်စုအရေအတွက်	ကိုးကွယ်သည့်ဘာသာ	အိမ်ထောင်စုအရေအတွက်
လူမျိုးစု (၁) မြန်မာ	၁၆၆	ဘာသာ(၁) ဗုဒ္ဓ	၁၆၆
လူမျိုးစု (၂)-----		ဘာသာ(၂)-----	
လူမျိုးစု (၃)-----		ဘာသာ(၃)-----	
လူမျိုးစုရော-----		ဘာသာရော-----	
အခြား			
အရေအတွက်			
မသန်စွမ်းသူများ	၆		
သက်ကြီးရွယ်အိုများ (၆၅ နှစ် နှင့် အထက်)	၁၁၀		

[Type text]

Page 4

စစ်ဘေးရှောင်	
--------------	--

	အမျိုးသား(အရေအတွက်)	အမျိုးသမီး(အရေအတွက်)	စုစုပေါင်းအရေအတွက်
လူဦးရေ	၄၀၉	၄၀၁	၈၁၀
လူမျိုးစု (၁)----- ဗမာ	၄၀၉	၄၀၁	၈၁၀
လူမျိုးစု (၂)-----			
လူမျိုးစု (၃)-----			
အခြား			
အိမ်ထောင်ဦးစီး	၁၃၅	၇၁	၂၀၆

(ခ)အခြေခံအဆောက်အအုံ အသုံးအဆောင်များ

စာသင်ကျောင်း	အမှတ် ခြံပိ	ကျန်းမာရေး	အမှတ် ခပ်ပါ	ဘာသာရေးအဆောက် အအုံများ	အမှတ် ခြံပိ
အထက်တန်းကျောင်း	<input type="checkbox"/>	ဆေးရုံ	<input type="checkbox"/>	စေတီ	<input type="checkbox"/>
အလယ်တန်းကျောင်း	<input type="checkbox"/>	ကျန်းမာရေးဌာန	<input type="checkbox"/>	ဘုန်းကြီးကျောင်း	<input checked="" type="checkbox"/>
မူလတန်းကျောင်း	<input checked="" type="checkbox"/>	ကျန်းမာရေးဌာနခွဲ	<input type="checkbox"/>	ဟိန္ဒူဘုရားကျောင်း	<input type="checkbox"/>
မူကြိုကျောင်း	<input type="checkbox"/>	ဆေးပေးခန်း	<input type="checkbox"/>	ခရစ်ယာန်ကျောင်း	<input type="checkbox"/>
အခြား	<input type="checkbox"/>	အခြား	<input type="checkbox"/>	ဗလီ	<input type="checkbox"/>
				အခြား	<input type="checkbox"/>
မှတ်ချက်		မှတ်ချက်		မှတ်ချက်	

[Type text]

(ဂ) ကျွမ်းကျင်သူများမှတ်တမ်း (ကျေးရွာတွင်နေထိုင်သော သို့မဟုတ် တခြားရွာမှလာရောက်သောကျွမ်းကျင်သူများ)

(ခ) စာသင်ကျောင်း			(၂) ကျန်းမာရေး			(၃) လက်မှုပညာရှင်		
	ရွာတွင်နေထိုင်သူ	အခြားရွာမှလာသူ		ရွာတွင်နေထိုင်သူ	အခြားရွာမှလာသူ		ရွာတွင်နေထိုင်သူ	အခြားရွာမှလာသူ
မူလတန်းပြဆရာ/မ	<input checked="" type="checkbox"/>	<input checked="" type="checkbox"/>	ဆရာဝန်	<input type="checkbox"/>	<input type="checkbox"/>	လက်သမား	<input checked="" type="checkbox"/>	<input checked="" type="checkbox"/>
အထက်တန်းပြဆရာ/မ	<input type="checkbox"/>	<input type="checkbox"/>	လက်ထောက်ကျန်းမာရေးပျိုး	<input checked="" type="checkbox"/>	<input type="checkbox"/>	ပန်းရံ	<input checked="" type="checkbox"/>	<input checked="" type="checkbox"/>
အလယ်တန်းပြဆရာ/မ	<input type="checkbox"/>	<input type="checkbox"/>	အမျိုးသမီးကျန်းမာရေးဆရာမ	<input checked="" type="checkbox"/>	<input type="checkbox"/>	လျှပ်စစ်ကျွမ်းကျင်၊ ဖိသမား	<input type="checkbox"/>	<input checked="" type="checkbox"/>
မူကြိုဆရာ/မ	<input type="checkbox"/>	<input type="checkbox"/>	သားဖွားဆရာမ	<input checked="" type="checkbox"/>	<input type="checkbox"/>	ရေပိုက်သွယ်သူ	<input type="checkbox"/>	<input type="checkbox"/>
အခြား	<input type="checkbox"/>	<input type="checkbox"/>	ပြည်သူ့ကျန်းမာရေးလုပ်သား	<input checked="" type="checkbox"/>	<input type="checkbox"/>	စက်ပြင်ဆရာ	<input checked="" type="checkbox"/>	<input checked="" type="checkbox"/>
မှတ်ချက်			မှတ်ချက်			မှတ်ချက်		

(ဃ) ကျေးရွာသို့ ရောက်ရှိနိုင်သည့်လမ်းအခြေအနေ / ကျေးရွာတစ်ရွာသည် ၎င်း၏ကျေးရွာအုပ်စုနှင့် ဆက်သွယ်ထားသော လမ်းအခြေအနေ (အောက်ပါတို့ကို ဝိုင်းပါ)

ကျောက်ကြမ်းလမ်း ကတ္တရာလမ်း ကွန်ကရစ်လမ်း မော်တော်ဆိုင်ကယ်လမ်း
 ကျောက်ခင်းလမ်း မြေသားလမ်း လူသွားလမ်း အခြား ကျွန်ုပ်တို့ကျေးရွာ၏ ကျောက်ခင်းလမ်း

(င) ကျေးရွာဖွံ့ဖြိုးမှုစီမံချက်

(၁) လူထုဗဟိုပြုစီမံကိန်းမစတင်မီ ဤကျေးရွာတွင်ကျေးရွာဖွံ့ဖြိုးမှု စီမံချက်ရှိခဲ့ပါသလား? ရှိပါသည်/မရှိပါ/မသိပါ

(၂) ရှိခဲ့ပါလျှင် ဤစီမံချက်ကို မည်သည့် ခုနှစ်တွင်ပြင်ဆင်ခဲ့ပါသနည်း? နှစ်- ၇၀၈ / မသိပါ

(၃) ဤစီမံချက်ကို မြို့နယ်မှအတည်ပြုခဲ့ပါသလား? ပြုခဲ့ပါသည်/မပြုခဲ့ပါ / မသိပါ

(စ) ခရီးအကွာအဝေး

(၁) ဤကျေးရွာ၏ဗဟိုမှ၎င်းကျေးရွာအုပ်စု၏ဗဟိုအထိခရီးပိုင်မည်မျှကွာဝေးသနည်း? မိုင်---1.5/မသိပါ

(၂) ဤကျေးရွာမှ ၎င်းကျေးရွာအုပ်စုဗဟိုအထိသွားလာရာတွင်ကြာမြင့်သည့်အချိန်။

ခြောက်သွေ့ရာသီတွင်ကြာချိန်---1.0 နာရီ ထော်လာဂျီ/မော်တော်ဆိုင်ကယ်/ခြေလျင်/လား/မော်တော်ဘုတ်/
အခြား: -----

မိုးရာသီတွင်ကြာချိန်---1.0 နာရီ ထော်လာဂျီ/မော်တော်ဆိုင်ကယ်/ခြေလျင်/လား/မော်တော်ဘုတ်/
အခြား: -----

(ဆ) ပတ်ဝန်းကျင်ဆိုင်ရာသဘာဝဘေးအန္တရာယ်

ဤကျေးရွာတွင်ရေကြီးခြင်းကဲ့သို့ သဘာဝဘေးအန္တရာယ်ကျရောက်ဖူးခြင်း ရှိပါသလား။

မရှိပါ ရှိပါသည် ရှိလျှင်ဖော်ပြပါ----- ၃၀၀၀၀၀၀၀

(ဇ) ကျေးရွာတွင် ဖွဲ့စည်းထားသော အဖွဲ့အစည်းများ

လူထုဗဟိုပြုစီမံကိန်းမတိုင်မီ ဤကျေးရွာတွင် ကျေးရွာဖွံ့ဖြိုးရေးအတွက် အစိုးရ(သို့)ရွာသားများကိုယ်တိုင်(သို့) စီမံကိန်းတစ်ခုခုမှ ဖွဲ့စည်းထားသည့် အဖွဲ့အစည်းများရှိပါသလား။

(၁) မိမိ၏အဖွဲ့အစည်း

(၂) အခြားအဖွဲ့အစည်း

(ဈ) အထွေထွေအုပ်ချုပ်ရေး ဦးစီးဌာန (GAD) မှ မှတ်တမ်းတင်ထားခြင်း

ဤကျေးရွာသည် အထွေထွေအုပ်ချုပ်ရေး ဦးစီးဌာန (GAD) မှ မှတ်တမ်းတင်ထားမှု ရှိပါသလား။

မရှိပါ ရှိပါသည်

ကျေးရွာခေါင်းဆောင်

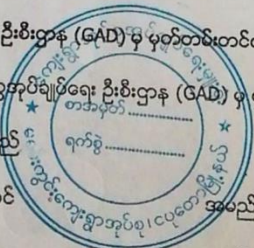

အမည်
မိုးကျော်
အုပ်ချုပ်ရေးမှူး
မရမ်းကွင်း
တိုင်းကြီးကျွန်းမြို့နယ်၊ ဇန.စွဲ

လူထုစည်းရုံးရေးမှူး

အမည်
ဦးစည်သူ
လက်မှတ်
ဇန.စွဲ

Signature
22.9.2019

[Type text]

၁၁။ ကျေးရွာကျေးရွာဖွံ့ဖြိုးရေးဦးစားပေးအစီအစဉ် (ပုံစံစ-၃) စတုတ္ထနှစ်စက်ဝန်း

ပုံစံ - စ-၃ ကျေးရွာဖွံ့ဖြိုးရေး ဦးစားပေးအစီအစဉ် (Form PC 3)

လမ်းညွှန်ချက်၊ အဆင့်(၃)ကျေးရွာမျှော်မှန်းချက်အစည်းအဝေးပြီးဆုံးသောအခါ ကျေးရွာစီမံကိန်း အထောက်အကူပြု ကော်မတီသည် လူထုစည်းရုံးရေးမှူးအကူအညီဖြင့် ဤပုံစံကိုပြည့်စုံအောင် ဖြည့်သွင်းရမည်။			
လူထုစည်းရုံးရေးမှူး/ဝန်ထမ်း အမည် ဦးစည်သူဦး			
နေ့စွဲ 5.11.19	စက်ဝန်းအား အမှတ်ခြစ်ပါ (✓) <input type="checkbox"/> စက်ဝန်း(၁) <input type="checkbox"/> စက်ဝန်း(၂) <input type="checkbox"/> စက်ဝန်း(၃) <input type="checkbox"/> စက်ဝန်း(၄)		
ပြည်နယ်/တိုင်း ဧရာဝတီ	မြို့နယ် ဗဟော	ကျေးရွာအုပ်စု မရမ်းကွင်း	ကျေးရွာ ကျောက်ကွင်း

၁။ အခက်အခဲအတားအဆီးများအားဆွေးနွေးခြင်း - ယခုလက်ရှိအခြေအနေတွင်ဤကျေးရွာဖွံ့ဖြိုးတိုးတက်ရေးအတွက် အဓိကအခက်အခဲအတားအဆီးများသည် မည်သည်များဖြစ်ပါသနည်း။ (အမျိုးသား/သမီး အနည်းဆုံးအခက်အခဲ ၅ ခုစီဖော်ပြပါ)

အုပ်စုဖွဲ့ဆွေးနွေးမှုများမှ တင်ပြသောအခက်အခဲအတားအဆီးများ	
ရွာတွင်းလမ်းများ မကောင်းသောကြောင့် သွားလာရခဲပြီး	<input type="checkbox"/> ကျား <input type="checkbox"/> မ <input type="checkbox"/> ကျား+ မ
ဦးစားရွေး၊ လှေရွေး၊ ပုသားရွေးများ ချွတ်စွဲ ချက်ခဲ ဖြစ်ပါသည်။	<input type="checkbox"/> ကျား <input type="checkbox"/> မ <input type="checkbox"/> ကျား+ မ
လျှပ်စစ်ဖို့လင်းစက် ၅ ခု ဖြစ်သောက ဖွဲ့စည်းရန်	<input type="checkbox"/> ကျား <input type="checkbox"/> မ <input type="checkbox"/> ကျား+ မ
ခွေကုသီရွာကွားပါသောကြောင့် စောကုသီရွာ မပျံ့နှံ့ခြင်း တစ်ကိုယ်ရွာသို့ ရှင်မူ ကား ချွတ်ပြီး ရောက် များဖြစ်မှာ ဖြစ်ပါသည်။	<input type="checkbox"/> ကျား <input type="checkbox"/> မ <input type="checkbox"/> ကျား+ မ
ရွာချင်း ဆက်လမ်း မကောင်းသောကြောင့် သွားလာရခဲပြီး ဖြစ်ပါသည်။	<input type="checkbox"/> ကျား <input type="checkbox"/> မ <input type="checkbox"/> ကျား+ မ
ရွာချင်း ဆက်လမ်း မကောင်းသောကြောင့် သွားလာရခဲပြီး ဖြစ်ပါသည်။	<input type="checkbox"/> ကျား <input type="checkbox"/> မ <input type="checkbox"/> ကျား+ မ

၂။ မျှော်မှန်းခြင်း- နောင်လာမည့် (၅) နှစ် အတွင်း ကျေးရွာဖွံ့ဖြိုးရေး မျှော်မှန်းလျာထားချက်များအား တင်ပြပါ။

အုပ်စုဖွဲ့ဆွေးနွေးမှုများမှ တင်ပြသောအခက်အခဲအတားအဆီးများ	
ရွာတွင်းလမ်းများ ကောင်းမွန်လာပါက သွားလာရ	<input type="checkbox"/> ကျား <input type="checkbox"/> မ <input type="checkbox"/> ကျား+ မ
ဦးစားရွေး၊ လှေရွေး၊ ပုသားရွေး များ ကောင်းမွန်လာပါက သွားလာရ	<input type="checkbox"/> ကျား <input type="checkbox"/> မ <input type="checkbox"/> ကျား+ မ
စောကုသီရွာကွားပါသောကြောင့် စောကုသီရွာ မပျံ့နှံ့ခြင်း တစ်ကိုယ်ရွာသို့ ရှင်မူ ကား ကောင်းမွန်လာပါက သွားလာရ	<input type="checkbox"/> ကျား <input type="checkbox"/> မ <input type="checkbox"/> ကျား+ မ
ရွာချင်း ဆက်လမ်း ကောင်းမွန်လာပါက သွားလာရ	<input type="checkbox"/> ကျား <input type="checkbox"/> မ <input type="checkbox"/> ကျား+ မ
ရွာချင်း ဆက်လမ်း ကောင်းမွန်လာပါက သွားလာရ	<input type="checkbox"/> ကျား <input type="checkbox"/> မ <input type="checkbox"/> ကျား+ မ

[Type text]

Page 10

ဦးစားစားဂျပန်မှာ

- <၁> စားနပ်ရိက္ခာလုံခြုံရေး (Food Ready)
- <၂> ဖွံ့ဖြိုးတိုးတက်ရေးစီမံကိန်းအစီအစဉ်များ
- <၃> ဆေးကုသရေး
- <၄> အောက်ကျေးရွာများဖွံ့ဖြိုးရေး
- <၅> ရွာသစ်၊ ဆက်သွယ်ရေး၊ မဟာဂျပန်

ဆိုဖြစ်ပါသည်။

ဆိုနောက်လူထုအဖွဲ့ဝင်များ၏ ဦးစားပေးမှုများကို အကဲဖြတ်ဆန်းစစ်
 စစ်တန်းတင်စာတမ်းများကို အကဲဖြတ်ဆန်းစစ်ရာတွင် ဦးစားပေးမှုများကို အကဲဖြတ်ဆန်းစစ်ရာတွင်
 လုပ်ငန်းများကို အကဲဖြတ်ဆန်းစစ်ရာတွင် ဦးစားပေးမှုများကို အကဲဖြတ်ဆန်းစစ်ရာတွင်
 ဖြစ်ကြောင်း ဆွေးနွေးပါသည်။ ဆိုနောက်ကျေးရွာများကို ဆွေးနွေးရာတွင်
 တာဝန်ခံမှုများ ၊ ဆောင်ရွက်မှုများ ၊ ရွာဖွံ့ဖြိုးရေးများကို ဆွေးနွေးရာတွင်
 အရေးအား အကဲဖြတ်ဆန်းစစ်ရာတွင် ဆိုဖြစ်ပါသည်။

Stamen
 ဦးစားပေးမှုများ
 လူထုအဖွဲ့ဝင်များ

၁၃။ ကဏ္ဍအလိုက် ဖွံ့ဖြိုးရေးဦးစားပေးလုပ်ငန်းများ

မာမ်းတွင်း ကျေးရွာအုပ်စု

ချစ်ကွင်းကျေးရွာ

ကဏ္ဍအလိုက် ဦးစားပေးလုပ်ငန်းချုပ်ငယ်များ

ကဏ္ဍ	ဦးစားပေးအဆင့်	လုပ်ငန်းအမျိုးအစား	အဆိုပြုသူ (အမှန်ခြစ်ရန်)			ခုနှစ်	ထောက်ပံ့ပည့်အဖွဲ့အစည်း (သို့) ဌာန	မှတ်ချက်
			ကျား	မ	ကျား+မ			
အခြေခံအဆောက်အအုံကဏ္ဍ (လမ်း/တံတား/ရေရရှိရေး/မီးလောင်ရေး)	၁	Grid Ready			✓	2020	CDI/VTWSC	
	၂	ကွန်ကရစ်ကောင်စီ အဖွဲ့အစည်း			✓	2021		
	၃	တက်ကွင်း ဖွဲ့စည်း			✓	2022		
	၄	ဆောက်လုပ်ရေး အဖွဲ့အစည်း			✓	2023		
	၅	အခြေခံ အဆောက်အအုံ လုပ်ငန်းအဖွဲ့အစည်း			✓	2024		
လူမှု စီးပွားကဏ္ဍ (ပညာရေး/ ကျန်းမာရေး နှင့် ဆိုင်ခဏ္ဍာန်အဆောက်အအုံများနှင့် အခြားလိုအပ်ချက်များ)	၁							
	၂							
	၃							
	၄							
	၅							
သက်မွေးဝမ်းကျောင်းကဏ္ဍ (စိုက်ပျိုးရေး/ ဓမ္မာပြုရေး နှင့် ဆိုင်ခဏ္ဍာန် အဆောက်အအုံများ နှင့် အခြား လိုအပ်ချက်များ)	၁	စက်အိမ်ဆောက်			✓	2021		
	၂	စက်အိမ်ဆောက်	✓			2022		
	၃							
	၄							
	၅							
သဘာဝဘေးအန္တရာယ် လျော့ပါးရေး ကဏ္ဍ	၁							
	၂							
	၃							
	၄							
	၅							
အခြားကဏ္ဍ (ငှက်အိမ်များ၊ လူ့ပြောင်း၊ နိုင်ငံခြား နှင့် အကောင်အထည် ဖော်ဆောင်မှုအဖွဲ့အစည်းနှင့် အခြား လုပ်ငန်းများ)	၁							
	၂							
	၃							
	၄							
	၅							