



ပြည်ထောင်စုမြန်မာနိုင်ငံတော်အစိုးရ
စိုက်ပျိုးရေး၊ မွေးမြူရေးနှင့် ဆည်မြောင်းဝန်ကြီးဌာ
ကျေးလက်ဒေသဖွံ့ဖြိုးတိုးတက်ရေးဦးစီးဌာန

National Community Driven Development Project
လူထုဗဟုပြုစီမံကိန်း၊ လှိုင်းဘွဲ့မြို့နယ်

ကျေးရွာဖွံ့ဖြိုးရေးအစီအစဉ်



ရင်းဘိုင်းကျေးရွာအုပ်စု
ကျုံ့ထော်(ကလုထော်)ကျေးရွာ

မာတိကာ

<u>စဉ်</u>	<u>အကြောင်းအရာ</u>	<u>စာမျက်နှာ</u>
၁။	လှိုင်းဘွဲ့မြို့နယ်အခြေပြမြေပုံ	၁
၂။	ကျေးရွာမြေပုံ (တည်နေရာ)	၂
၃။	အုပ်စုတွင်ပါဝင်သော ကျေးရွာများစာရင်း	၃
၄။	ကျေးရွာအခြေခံအချက်အလက်များ (ကျေးရွာသမိုင်းကြောင်း)	၄
၅။	လူထုပူးပေါင်းပါဝင်သော လူမှုဆန်းစစ်ခြင်းနှင့် အကဲဖြတ်ခြင်း လုပ်ငန်းစဉ် (PSA/PRA) အကျဉ်းချုပ်ဇယား	၆
၆။	ကျေးရွာဖွံ့ဖြိုးရေးအစီအစဉ်အတွက်အသုံးပြုခဲ့သော PRA tools တစ်ခုချင်းစီအတွက် သုံးသတ်ချက်များ	
	၁။ ကျေးရွာလူမှုရေးနှင့်အရင်းအမြစ်ပြမြေပုံ (Social Map)	၇
	၂။ ရာသီခွင်ပြပြကွဲဒီဇိုင်း (Seasonal Cleander)	၉
	၃။ ဥစ္စာနေကြွယ်ဝမှုပြဇယား (Wealth Ranking)	၁၁
	၄။ ကျား၊မ ပင့်ကူအိမ်သုံးသပ်ခြင်း (Cob Web)	၁၃
	၅။ အရင်းအမြစ်အသုံးချမှုပုံစံပြဇယား (Asset Mapping)	၁၅
	၆။ အဖွဲ့အစည်းချိတ်ဆက်မှုပြဇယား (Veen Diagram).....	၁၈
၇။	ကော်မတီဝင်များရွေးချယ်ခြင်းနှင့် ကျေးရွာဖွံ့ဖြိုးရေးအစီအစဉ် ဆောင်ရွက်မှုမှတ်တမ်း	၂၁
၈။	ကျေးရွာအချက်အလက်များ (PC 1)	၂၃
၉။	စီမံကိန်းစက်ဝန်းအချိန်ဇယား (PC 2)	၂၇
၁၀။	ကျေးရွာဖွံ့ဖြိုးရေးဦးစားပေးအစီအစဉ် (PC 3)	၂၈
၁၁။	အစည်းဝေးမှတ်တမ်းများ	၃၀
၁၂။	ကဏ္ဍအလိုက်ဦးစားပေးဖွံ့ဖြိုးရေးလုပ်ငန်းစဉ်များ	၃၂

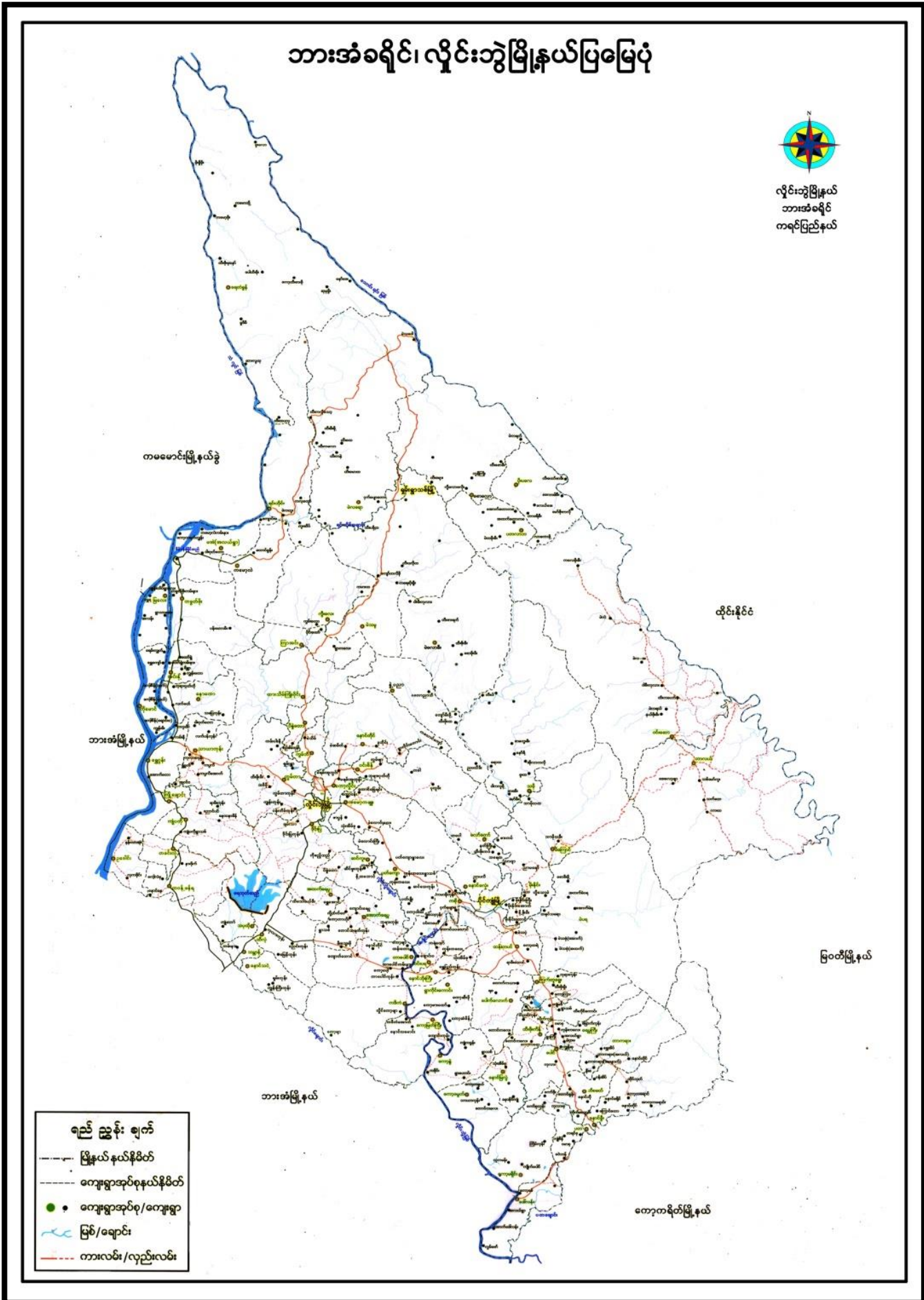

၃။ အုပ်စုတွင်ပါဝင်သော ကျေးရွာများစာရင်း

- ၁။ ကူးဆိပ်
- ၂။ မဲကတူး
- ၃။ ကျောင်းမ
- ၄။ ချောင်းဝ
- ၅။ ထီးပနား
- ၆။ ကျုံထော်

၄။ ကျေးရွာအခြေခံအချက်အလက်များ (ကျေးရွာသမိုင်းကြောင်း)

ကျုံ့ထော် (ကလုထော်) သမိုင်းကြောင်း

ကျုံ့ထော်ကျေးရွာသည် ကရင်ပြည်နယ်၊ လှိုင်ဘွဲ့မြို့နယ်၊ ၅၅ မြို့နယ်၊ ၅၅ ဝက်ကျေးရွာအုပ်စုတွင် တည်ရှိပါသည်။ တစ်ရွာလုံး စကောကရင် လူမျိုး များနေထိုင်ကြပြီး ပုဒ္ဓဘာသာကို ကိုးကွယ်ကြပြီး ခရစ်ယာန်ဘာသာကို ကိုးကွယ်သော အိမ်ထောင်စု အနည်းငယ်ရှိပါသည်။ ကျုံ့ထော်ရွာတွင် အိမ်ထောင်စု (၁၀၈) စုဖြင့် ဖွဲ့စည်းထားပါသည်။ ကျေးရွာတွင် အမျိုးသား (၃၁၁) ဦး၊ အမျိုးသမီး (၃၁၉) ဦး ရှိပါသည်။ အိမ်ထောင်စု (၁၀၈) စုထဲတွင် အမျိုးသား ဦးစီးသော အိမ်ထောင်စု (၉၆) စု၊ အမျိုးသမီး ဦးစီးသော အိမ်ထောင်စု (၁၂) စု ရှိပါသည်။

ကျုံ့ထော်ကျေးရွာကို ဖွင့်ပေးသော နှစ်ပေါင်း (၁၅၀) ဝန်းကျင် ဝန်းတွင် စတင်တည်ထောင်ခဲ့ပါသည်။ ကျေးရွာစတင်တည်ထောင်ချိန်တွင် ဖူးချေဟံ နှင့် ဖူးချေဟံ ချွေမျှ ဦးဆောင်သော စကောကရင် လူမျိုး တစ်စု အိမ်ခြေ (၂၀) ဖြင့် တည်ထောင်ခဲ့ပါသည်။ ဖူးချေဟံ နှင့် ဖူးချေဟံတို့ မတိုင်မီ ကျေးရွာသည် (၂) ကြိမ်တိုင်တိုင် ပျက်စီးခဲ့ရ ဖူးပါသည်။ အစွယ်ကြောင့် ပျက်စီးခဲ့ရသည်မှာ မည်သူမျှ မသိကြပါ။ ကလုထော်သည် စကောကရင် ဘာသာစကားဖြင့် ဖြစ်ပြီး ဖြစ်စဉ်က ဖြင့် ကလု = မားစည်၊ ထော် = ရှည် (ကလုထော် = မားစည်ရှည်) ဟု အဓိပ္ပာယ်ရပါသည်။ နှစ်ကာလ ဖြစ်လာသည်နှင့်အမျှ အသံအလုံးအထား ပြောင်းလဲလာပြီး ကလုထော် မှ ကျုံ့ထော် ဟု အမည်တွင်လာပါသည်။

၁၃၁၅ ခုနှစ်မှစ၍ ၁၃၅၃ ခုနှစ် အထိ ကျေးရွာသည် ခပ်စားဒဏ်ကြောင့် ရေးကြိမ်တိုင်တိုင် ပျက်စီးခဲ့ရပါသည်။ ထိုစဉ်က

ကာလ၌ ဥပဒေ ဥပဒေများသည် တောင်ကြော တောင်ကြား၊ ချောင်း
စင် သို့ ကာလ ဣန္ဒြေခွာ ဣန္ဒြေ ဝမ်းရှောင်ခံရပါသည်။ KNU
နှင့် ဖြစ်စေ တပ်မတော် စစ်ဖြစ်ချိန်တွင်လည်း ထိုင်းနိုင်ငံသို့ လည်းကောင်း၊
ကော့နော (မဲယဝေါ) ဒုက္ခသည် ခရီးသို့ ဣန္ဒြေ ဝမ်းရှောင်ခံရပါ
သည်။ နောက်ဆုံးအချိန် ၁၀၀၀၀ နှင့် ဖြစ်စေ တပ်မတော်သို့ စစ်ဖြစ်ချိန်
တွင် ဖြစ်ကြီးမှု ဒုက္ခသည် ခရီးသို့ ဣန္ဒြေ ဝမ်းရှောင်ခံရပါသည်။
ယခု အချိန်ထိ ဖြစ်ကြီးမှု စစ်တေးရှောင် ခရီးမှ မပြန်လာရသေးသော
ဥပဒေ ဥပဒေ အနည်းငယ် ကျန်ရှိပါသေးသည်။ ထိုစစ်ပွဲ အတွင်း၌
လည်း လက်နက်ကြီးထိမှန်၍ အာခံကျောင်း တစ်ကျောင်း ပျက်စီးခဲ့ရပါ
သည်။ ထို့နောက် ယူကရိန်း ဝန်ကြီး ဤ အထွေထွေ အုပ်ချုပ်ရေးမှူး
ရုံး၌ ကျေးဇူးတင်မှု ရှိ လက်ရှိပေ များ၏ ဖြစ်ပစ်အားထုတ်မှုကြောင့်
(၂၀၁၆) ခုနှစ်တွင် အာခံကျောင်း အာခံတစ်ကျောင်း ပြန်လည်ရရှိခဲ့
ပါသည်။

ကျွန်တော် (ကလေးတော်) ကျေးဇူးသည် တစ်ချိန်က စစ်တေးဒဏ်
ကို ကာလဥပဒေ ဥပဒေ ခံခဲ့ရသောကြောင့် ကျေးဇူး၏ ဖွဲ့ဖြိုးရေး မှာ အခြား
ကျေးဇူးများထက် နောက်ကျကျန်ခဲ့ရပါသည်။ ကျွန်တော်ကျေးဇူးသည်
ဥပဒေအာခံ အထက်ကျဖြစ်သော နေရာတစ်ခုရှိပါသည်။ ထိုနေရာ
သည် ကျွန်တော် ရေတံခွန်ဖြစ်ပါသည်။ ကျွန်တော်ရေတံခွန်သည် ငြိမ်းချမ်း
ရေ ဝန်ကြီးဌာနတွင် ကရင်ဥပဒေ၏ ချီးမွမ်းမှုများနှင့် ညွှန်ကြား
သော နေရာဖြစ်လာခဲ့ပါသည်။ ရေတံခွန်တွင် အရက်အိယာများ စောင့်ရှောက်
ခြင်းအပြင် အားပေးငါးဖမ်း ရောင်းချအားပေးခြင်းကိုလည်း တာဝန်ထမ်း
စော သက်သက်ကွတ်နတ်ခြေ ဖြစ်ပါသည်။ ကရင်ဥပဒေ၏ လှပသောနေရာတစ်
ခုကို ဖော်ပြပါအတိုင်း ကျွန်တော်ရေတံခွန်ကို ဖော်ပြပါမှာ မမှန်ပါဖြစ်ပါတော့သည်။

၅။ လူထုပူးပေါင်းပါဝင်သော လူမှုဆန်းစစ်ခြင်းနှင့် အကဲဖြတ်ခြင်းလုပ်ငန်းစဉ် အကျဉ်းချုပ်ဇယား

လူထုဗဟိုပြုစီမံကိန်း
လူမှုဆန်းစစ်ချက် (PRA) နှင့် သက်ဆိုင်သော အချက်အလက်များ
ဈေးဥစ္စာစာစောင် - ကျွဲထောင်
ဈေးဥစ္စာအုပ်စု - ဂွင်းကင်း

အစွဲအဖွဲ့ အမျိုးအစား	အကြောင်းအရာများ	အစွဲအဖွဲ့အတွက် စုံစမ်း မေးမြန်းရန်အတွက်		ပါဝင်သူ အရေအတွက်
		ကျား	မ	
၁။	လူမှုအရင်းအမြစ် ဖြေဆိုခြင်း ဆန်းစစ်ချက်များ	၁၁	၁၉	၃၀
၂။	ဒီဂရီစာတန်း ဝင်ရောက်ဆောင်ရွက် ခြင်းဖြင့် ဆန်းစစ်ချက်များ	၁၆	၃၀	၄၆
၃။	ဈေးဥစ္စာ ချိတ်ဆွဲ အဖွဲ့အစည်း ပိုင်ဆိုင်မှု နှင့် ချိတ်ဆွဲ ချိတ်ဆွဲ အဖွဲ့အစည်း ဆန်းစစ်ချက်များ	၁၁	၁၉	၃၀
၄။	ရာသီနှင့် မြေကွဲပြားမှုများ ဆန်းစစ်ချက်များ	၁၆	၃၀	၄၆
၅။	ပစ္စည်းအမျိုးအစား၊ ဝယ်ယူခြင်း ဆန်းစစ်ချက်များ	၁၁	၁၉	၃၀
၆။	မင်းပုထိုး (ဈေးဥစ္စာ တွင် ပါဝင်မှု) အစည်းအရုံးများ (ချိတ်ဆွဲမှု ပြုလုပ်) ဆန်းစစ်ချက်များ	၁၆	၃၀	၄၆

၆။ ကျေးရွာဖွံ့ဖြိုးရေးအစီအစဉ်အတွက်အသုံးပြုခဲ့သော PRA tools
တစ်ခုချင်းစီအတွက် သုံးသတ်ချက်များ

၁။ ကျေးရွာလူမှုရေးနှင့်အရင်းအမြစ်ပြမြေပုံ (Social Map)



ပျဉ်းမနား အစည်းအဝေးပြု မြေပုံ

<ဆွေးနွေးခြင်း၊ နှင်းဆင်းစစ်ကြမ်း>

ပြုနေ့ရက် - ဇူလိုင်လ

ရက်စွဲ - ၂၄.၆.၂၀၁၇

ကျေးဇူးအလုပ်စု - ရင်းရှင်း

ကျေးဇူး - ကျ်မော်

Δ ကျေးဇူးစုတွင် စောင့်ရှောက်မှု လုပ်ငန်းကို အသက်မွေးဝမ်းကျောင်းအဖြစ် လုပ်ကိုင်ကြပြီး နိုင်ငံခြားသို့ ခွားကွာလျက် လုပ်ကိုင်သူ အနည်းငယ်ရှိ ပါသည်။

Δ သစ်လုပ်ငန်းလုပ်ကိုင်သူ အနည်းငယ်ရှိပါသည်။

Δ ဆောက်လုပ်ရေး လုပ်ငန်းလေ့လာရေးရရှိပါသည်။

Δ ဤတွင် ကရင်လူမျိုး၊ ဗျားစနစ်နှင့် ဖြစ်ပေါ်လာမှုကို ကြည့်ရှုနိုင်ကြောင်း တွေ့ရှိရပါသည်။

Δ ကျေးဇူးစု၏ ဆိုးဝမ်းကွဲမှုကို ကယ်တော့မည့်အဖွဲ့များ

- ဇာိုးဖိုးဖား

- ကျေးဇူးစု၏

- စီ.လင်းလေး

ပါဝင်ဆွေးနွေးသူ - ကျား (၁၁)ဦး

မ (၁၉)ဦး

၂။ ရာသီခွင်ပြုပြင်မှု (Seasonal Cleander)

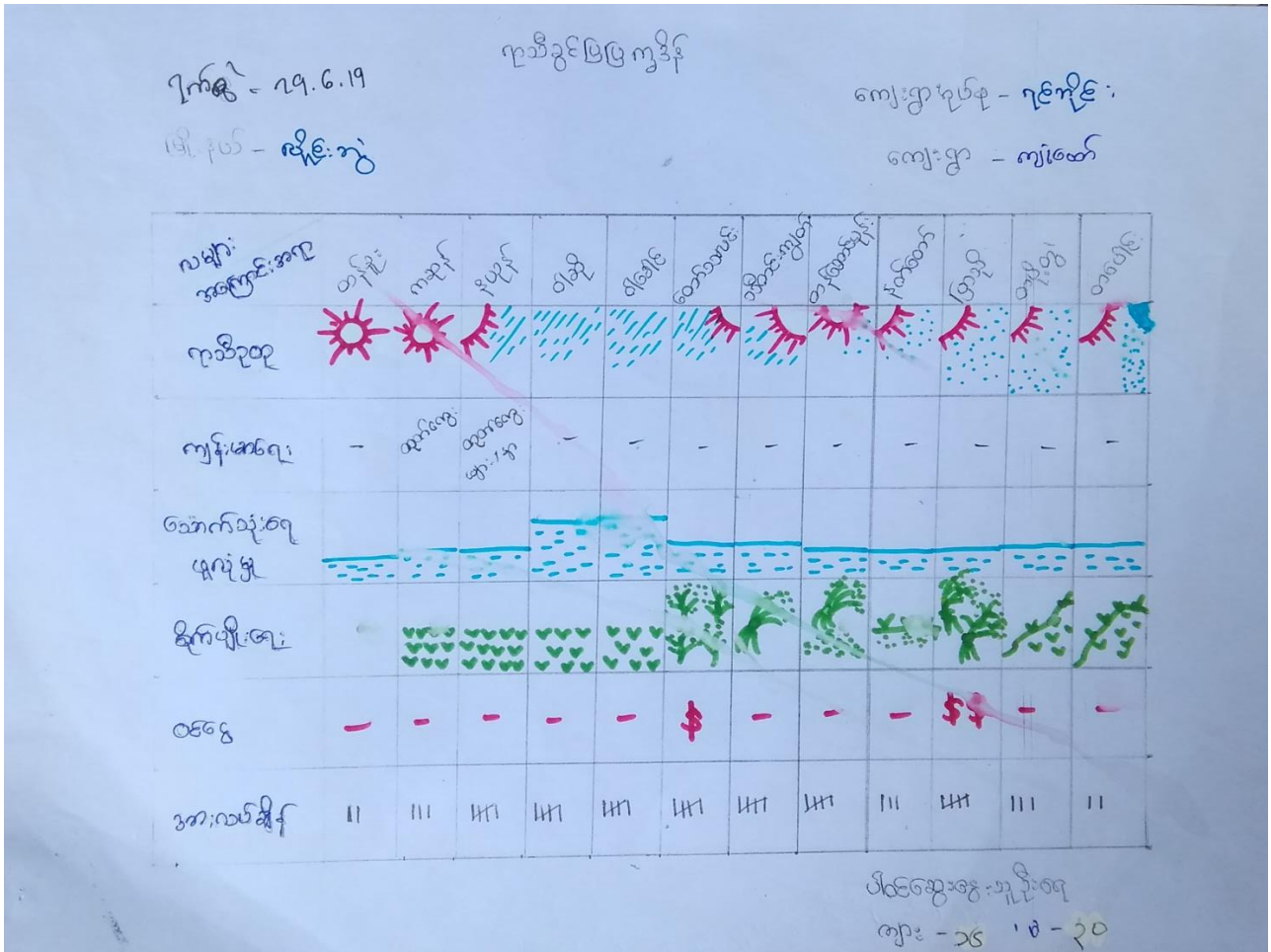

ကုသိခွင့်ပြုပေး

ဆွေးနွေး-ဖြင့်နှင့်ဆန်းစစ်ခြင်း

မြို့နယ်-ကျေးရွာ

ကျေးရွာအုပ်စု- ရင်းအိုင်

ရက်စွဲ- ၂၄.၆.၂၀၂၀

ကျေးရွာ- ကျုံတော်

- △ ဤတွင် လယ်ယာလုပ်ငန်းကို မှီခို၍ အသက်မွေးဝမ်းကြောင်းပြုလုပ် ဖြစ်ပါသည်။
- △ ကျန်းမာရေးအနေဖြင့် ကဆုန်လနှင့် နယုန်လတွင် တုတ်ကောင်းရာ ဂါမုတ်တတ်ပါသည်။ တစ်နှစ်လျှောက်ဆန်းဖြားများ မရှိပါ။
- △ ဆောက်တိုင်းရေလုံလောက်လောက်ရရှိပါသည်။ ဝေငွေအနေဖြင့် ဝါဒေါင်လနှင့်ဖြားလှိုင်လတွင် ဝေငွေရှိပါသည်။
- △ စီးမပြေလည်သော အုပ်စုတို့မှာ လယ်ယာလုပ်ကိုင်ချိန်တွင် ချေးငွေများလုပ်ကိုင်ကြည့် ဝေငွေရှာကြပါသည်။
- △ ဤကဲ့သို့သားများအားလုပ်ချိန်တွင် လုပ်ငန်းများကို အစီအစဉ်အတိုင်း ဖြင့် စတင်ခြင်းများပြုလုပ်လျှင် အကောင်းဆုံးဖြစ်ပါသည်။

ပါထံအမှုအရာ

ကျေး- ၂၀၂၀ ခုနှစ်

၁၀ - ၂၀၂၀ ခုနှစ်

၃။ ဥစ္စာနေကြွယ်ဝမှုပြယေား (Wealth Ranking)

ဥစ္စာနေကြွယ်ဝမှုပြယေား

မြို့နယ် - ကျွန်းစွဲ

ရက်စွဲ = ၂၅.၆.၁၅

ကျေးရွာ - ကျွန်းစွဲ

ကျေးရွာ - ကျွန်းစွဲ

အစားအသုံး	သတ်မှတ်ချက်များ	အိမ်ထောင်စု အရေအတွက်	ရာခိုင်နှုန်း
မြေကဏ္ဍအသုံး အရေအတွက်	ပျဉ်ထောင် နယ်၊ ညွှန်ဖို၊ ကျေးကဏ္ဍ၊ သစ်တော သစ်တောခင်း၊ အိမ်ကန်	၇၇	၇၀.၃၇%
အလယ်အလတ် အရေအတွက်	ပျဉ်ထောင် နယ်၊ ညွှန်ဖို၊ အိမ်ကန်၊ ကျေးကဏ္ဍ အိမ်ကန်၊ မြေကဏ္ဍခင်း	၁၅	၁၃.၈၈%
မမြေကဏ္ဍအသုံး အရေအတွက်	ဝါး၊ နယ်၊ ကန်ဖို၊ ကျေးရွာ၊ လယ်ကဏ္ဍ	၇၁	၆၅.၇%

ပါဝင်အဖွဲ့ဝင်အရေအတွက်

ကျား - ၁၆၊ မ - ၃၀

၃၅၀ နှစ်ပြည့်ကျမ်းပြုရေးအဖွဲ့

ဆွေးနွေးခြင်းနှင့်ဆန်းစစ်ခြင်း

မြို့နယ် - လှိုင်ဘွဲ့

ကျေးဇူးအုပ်စု - ရင်းအိုင်

ရက်စွဲ - ၂၄.၆.၁၄

ကျေးဇူး - ကျွဲတော်

၁။ ဤတွင် မြေလည်သောအုပ်စု၊ အလယ်အလတ်အုပ်စု နှင့် မမြေလည်သော အုပ်စုဟု ဤ (၃) ခုရှိပါသည်။

၂။ ဤတွင် မမြေလည်သော အိမ်ထောင်စုမှာ (၈၂) ခုရှိပြီး ဤအဖွဲ့အစည်း (၅၅-၇) ခုရှိပါသည်။

၃။ ပျဉ်ထောင်အိမ်၊ သွပ်မိုး၊ ဂျာအိမ်၊ ဘဗဇာတိ၊ ဆိုင်ကယ် ဂရိယာအိမ် ထောင်စုများကို မြေလည်သောအုပ်စုဟု သတ်မှတ်ကြပါသည်။

၄။ ပျဉ်ထောင်အိမ်၊ သွပ်မိုး၊ ဆန်ခက်၊ ထော်ဟာဂျီ၊ ဆိုင်ကယ် ဇက်ဖြတ် စက်ဂရိယာ အိမ်ထောင်စုကို အလယ်အလတ် အုပ်စုဟု သတ်မှတ်ကြပါ သည်။

၅။ ဝါးအိမ်၊ ပက်မိုး၊ ဒေသအုပ် ကိုင် ဇာတိ သူများကို မမြေလည်သော အုပ်စုဟု သတ်မှတ်ကြပါသည်။

ပါဝင်သူဦးရေ

ကျား - (၃၈) ဦး

မ - (၃၀) ဦး

၄။ ကျား၊မ ပင့်ကူအိမ်သုံးသပ်ခြင်း(Cob Web)

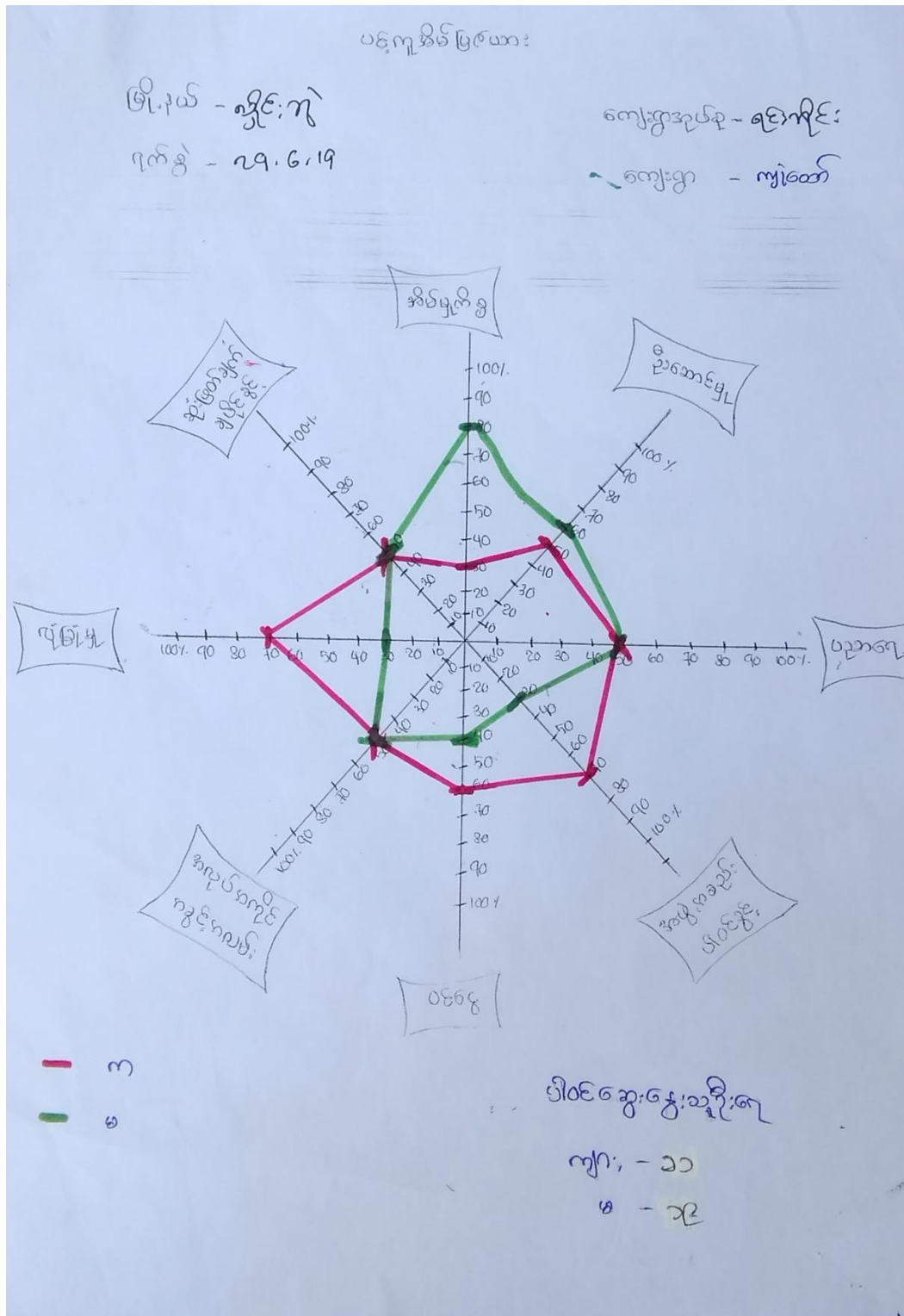

ပင့်ကူအိမ်ပြု ရဟာ:

ဆွေးနွေးခြင်းနှင့် ဆန်းစစ်ခြင်း

မြို့နယ် - လှိုင်ဘွဲ့

ကျေးရွာအုပ်စု - ရှေးဘိုင်း

ရက်စွဲ - ၂၅.၆.၁၇

ကျေးရွာ - ကျုံထော်

- Δ ရွာတွင် အမျိုးသမီးများသည် ဝင်ငွေ နှင့် အဖွဲ့အစည်းပါဝင်မှုတွင် အားနည်းနေပါသည်။ (၃ပမာ - အမျိုးသမီးများသည် အိမ်မှုကိစ္စများ နှင့် သာအချိန်ကုန်နေ ဇာတာကြောင့် ဖြစ်ပါသည်။)
- Δ လူခြံမှုတွင် အမျိုးသမီးများ အားနည်းနေပါသည်။ အမျိုးသမီးများသည် အိမ်တွင်းဦးစွာ ဂြိုဟ်ကြွင်း အိမ်တွင်းလူခြံမှု အနည်းငယ်သာ ရှိပါသည်။
- Δ ကျေးရွာတွင် အမျိုးသမီး သီးသန့်ဆွေးနွေးပွဲ များ ဖြစ်လုပ်ထားခြင်းဖြင့် အမျိုးသမီးများကို လက်တွေ့ ခေါ်နိုင်ပါသည်။

ပါဝင်သူဦးရေ

ကျား - (၁၁) ဦး

မ - (၃) ဦး

၅။ အရင်းအမြစ်အသုံးချမှုပုံစံပြဇယား(Asset Mapping)

အရင်းအမြစ်အသုံးချမှုပုံစံပြဇယား



မြို့နယ် - လှိုင်ဘွဲ့
 ၇၇၇ - ၂၅. ၆. ၁၅



ထော်ဟေဂျီ

မြက်ပျက်စက်

ကျေးရွာအုပ်စု - ၇၆၁ ဘိုင်း
 ကျေးရွာ - ကျုံတော်

တောင်

စာသင်ကျောင်း

လယ်

တောင်ယာ

ကျောက်ခွန်

လမ်း

အုန်းကြီးကျောင်း

၀၀၀၀၀၀၀၀၀၀၀

၀၀ = ၁၀
 ၀ = ၁၀

ဒားဂုဏ်အဖြစ် ထိန်းချုပ်မှုပြုရယူအား

မြို့နယ် - လှိုင်ဘွဲ့

ဂုဏ်ခွဲ - ၂၅.၆.၁၅



မြတ်ဗျတ်ဇာတ်

ကျေးဇူးတင်စာအုပ်စု - ဂုဏ်ခွဲ

ကျေးဇူး - ကျွန်ုပ်တို့



တောင်

စာအုပ်ကျောင်း

လယ်

တောင်ယာ

လှောင်ခွန်

လမ်း

အုန်းကြီးကျောင်း

တော်လှန်ရေး

မိခင်အဖွဲ့အစည်း

ကျား - ၁၁

မ - ၁၉

ပိုင်ဆိုင်မှုဆိုင်ခွင့်အခြေခံ

မြို့နယ်-လှိုင်ဘွဲ့
ရက်စွဲ - 29.6.19

ကျေးရွာအုပ်စု-ရှင်ဘိုင်း
ကျေးရွာ-ကျွဲကော်

- Δ အမျိုးသမီးသီးသန့်သုံးစွဲသော အရင်းအမြစ်မရှိပါ။
- Δ ထော်လာဂျီ နှင့် ဖြစ်ပျက်စက်တို့အမျိုးသားသီးသန့်သုံးစွဲပြီး ထော်လာဂျီ ကို အမျိုးသားသီးသန့် ထိန်းချုပ်ပါသည်။
- Δ တောင်၊ စာမင်ကျောင်း၊ လယ်၊ တောင်ပာ၊ ရေတံခွန်၊ လမ်း၊ ဘုန်းကြီးကျောင်း တို့ အမျိုးသား နှင့် အမျိုးသမီး အတူတူသုံးစွဲ ဖြစ်ပြီး အတူတူ ထိန်းချုပ် ဖြစ်ပါသည်။
- Δ အမျိုးသား နှင့် အမျိုးသမီးများ ပူးပေါင်းဆွေးနွေးခြင်းဖြင့် ရွာတွင်းအရင်းအမြစ်များကို မည်သူများသုံးစွဲကြပြီး မည်သူများ ထိန်းချုပ်ကြသည်ကို သိရှိရပါသည်။

ပါဝင်ဆွေးနွေးသူ
ကျား - (၁၁) ဦး
မ - (၁၃) ဦး

၆။ အဖွဲ့အစည်းချိတ်ဆက်မှုပြဇယား (Venn Diagram)

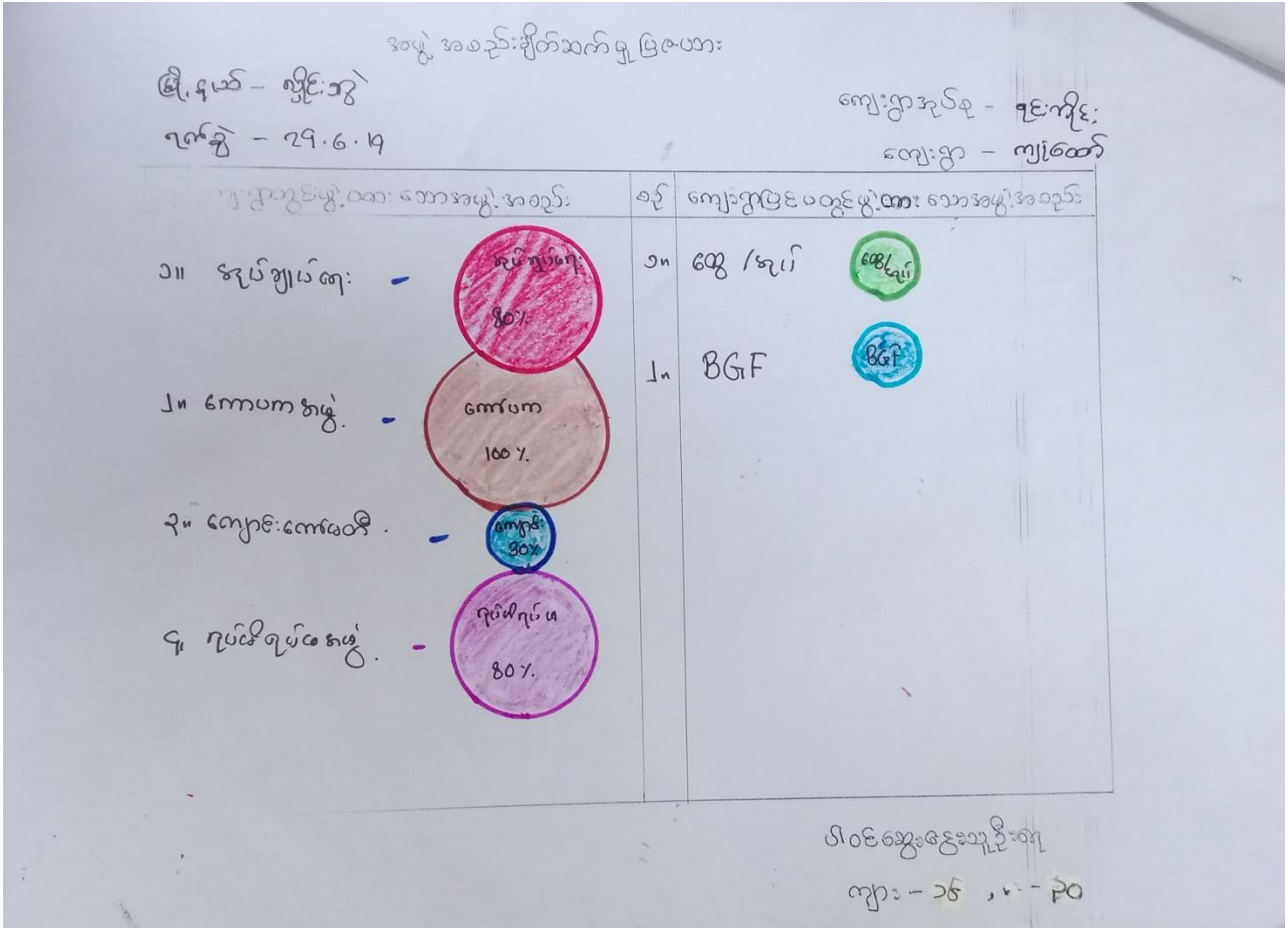

အဖွဲ့အစည်း ချိတ်ဆက်မှု ပြဿနာ

ဖို.နယ် - ချိုးကွဲ
၇၇၈၅ - ၇၉.၆.၁၇

ကျေးရွာအုပ်စု - ၇၉၇၆
ကျေးရွာ - ၈၅၆၀၇



ပါဝင်ဆွေးနွေးချိန်း

ကျား - ၁၆
မ - ၃၀

အဖွဲ့အစည်း: ချိတ်ဆက်မှုပြုရယူ:

ဆွေးနွေးခြင်း နှင့် ဆန်းစစ်ခြင်း

မြို့နယ် - လှိုင်ဘွဲ့

ရက်စွဲ - ၂၄.၆.၁၉

ကျေးဇူးအပ်နှံ - ၇၆ ဦး

ကျေးဇူး - ကျပ်တော်

- Δ နှုတ်ခွင့်အပ်ချက်ပေးခြင်းများသည် ကျေးဇူးဖွဲ့ဖွဲ့ဖွဲ့ဖွဲ့ တစ်ရပ်ရပ်လုပ်ငန်းများကို အစီအစဉ်ကုန်ဆောင်နိုင်ပါသည်။
- Δ ဂေါပကအဖွဲ့ နှင့် ရုပ်ပုံရုပ်ဖော် တို့သည်လည်း ကျေးဇူးဖွဲ့ဖွဲ့ဖွဲ့ဖွဲ့ ဂရုစိုက်မှုရှိသောအခါ ရေးလုပ်ငန်းများ ကျေးဇူးဖွဲ့ဖွဲ့ဖွဲ့ဖွဲ့ သဘာဝရေးလုပ်ငန်းများကို အပ်ချက်ပေးခြင်း နှင့် တိုင်ပင်ဖြေ နှီးဆောင်လုပ်ကိုင် ဖြစ်ပါသည်။
- Δ ကျေးဇူး နှင့် ချိတ်ဆက်သော ပြင်ပအဖွဲ့အစည်းမှာ တွေ့ရမည် ဖြစ်ပါသည်။
- Δ ကျေးဇူးအပ်ချက်ပေးခြင်းများသည် ကျေးဇူးဖွဲ့ဖွဲ့ဖွဲ့ဖွဲ့ တစ်ရပ်ရပ်အတွက် ကျေးဇူးဖွဲ့ဖွဲ့ဖွဲ့ဖွဲ့ အဖွဲ့အစည်းများ နှင့် သာမက ကျေးဇူးပြုပေးအဖွဲ့အစည်းများ နှင့် လည်း ချိတ်ဆက်မှု အလျဉ်းအားကောင်းပါသည်။

ပါဝင်သူဦးရေ

ကျား - ၂၆ ဦး

မ - ၂၇ ဦး

၇။ ကော်မတီဝင်များရွေးချယ်ခြင်းနှင့် ကျေးရွာဖွံ့ဖြိုးရေးအစီအစဉ် ဆောင်ရွက်မှုမှတ်တမ်း





၈။ ကျေးရွာအချက်အလက်များ(PC 1)

ပုံစံ - ၈ - ၁ ကျေးရွာအခြေခံအချက်အလက်များ (Form PC 1)

လမ်းညွှန်ချက်၊ ကျေးရွာတစ်ရွာသို့ ပထမဆုံးမိတ်ဆက်ခရီးသွားရောက်သောအခါ လူထုစည်းရုံးရေးမှူးသည် ကျေးရွာခေါင်းဆောင်များအားကျေးရွာအချက်အလက်များကိုမေတ္တာရပ်ခံ၍တောင်းခံရသည်။ ဤအချက်အလက်များကိုစီမံကိန်းမိတ်ဆက်အစည်းဝေးမတိုင်မီတောင်းခံရမည်။ စီမံကိန်းမိတ်ဆက်အစည်းဝေးတွင် လူထုစည်းရုံးရေးမှူးသည် ဤအချက်အလက်များအားစစ်ဆေးပြီး မှန်ကန်အောင်ပြုလုပ်ရမည်။ ပြီးနောက်တွင် လူထုစည်းရုံးရေးမှူးမှ သတင်းအချက်အလက်ထံသို့ Tablets မှ တဆင့် ဖြည့်သွင်းရမည်။

ကျေးရွာခေါင်းဆောင် အမည် ဦးထင်ကောင်	ကျေးရွာခေါင်းဆောင်၏ ဖုန်းနံပါတ်	လူထုစည်းရုံးရေးမှူး၏အမည် ဒွန်းဦးဇော်
ပြည်နယ်၊ ခရိုင်၊ အထွေထွေအကျဉ်း ကရင်	မြို့နယ် ကျွန်းဘွဲ့	ကျေးရွာအုပ်စု ရင်းကျင်း
		ကျေးရွာ ကျော်တော်

က၊ လူဦးရေ

လူမျိုးစု	အိမ်ထောင်စုအရေအတွက်	ကိုးကွယ်သည့်ဘာသာ	အိမ်ထောင်စုအရေအတွက်
လူမျိုးစု (၁) - အဏကကျင်	103	ဘာသာ(၁) - ဗုဒ္ဓ	103
လူမျိုးစု (၂) - အဏကကျင်	5	ဘာသာ(၂) - အဏကကျင်	5
လူမျိုးစု (၃) - -----		ဘာသာ(၃) - -----	
လူမျိုးစုရော - -----		ဘာသာရော - -----	
အခြား			
အရေအတွက်			
မသန်စွမ်းသူများ	4		
သက်ကြီးရွယ်အိုများ (၆၅ နှစ် နှင့် အထက်)	19		
စစ်ဘေးရှောင်	1		

	အမျိုးသား(အရေအတွက်)	အမျိုးသမီး(အရေအတွက်)	စုစုပေါင်းအရေအတွက်
လူဦးရေ			
လူမျိုးစု (၁) မြန်မာ	၃၁၅	၃၁၉	၆၃၄
လူမျိုးစု (၂)-----			
လူမျိုးစု (၃)-----			
အခြား			
အိမ်ထောင်ဦးစီး	၉၆	၁၂	၁၀၈

(ခ)အခြေခံအဆောက်အအုံ အသုံးအဆောင်များ

စာသင်ကျောင်း	အမှတ် ခြံမပါ	ကျန်းမာရေး	အမှတ် ခပ်မိ	ဘာသာရေးအဆောက် အအုံများ	အမှတ် ခြံမပါ
အထက်တန်းကျောင်း	<input type="checkbox"/>	ဆေးရုံ	<input type="checkbox"/>	စေတီ	<input type="checkbox"/>
အလယ်တန်းကျောင်း	<input type="checkbox"/>	ကျန်းမာရေးဌာန	<input type="checkbox"/>	ဘုန်းကြီးကျောင်း	<input checked="" type="checkbox"/>
မူလတန်းကျောင်း	<input checked="" type="checkbox"/>	ကျန်းမာရေးဌာနခွဲ	<input type="checkbox"/>	ဟိန္ဒူဘုရားကျောင်း	<input type="checkbox"/>
မူကြိုကျောင်း	<input type="checkbox"/>	ဆေးပေးခန်း	<input type="checkbox"/>	ခရစ်ယာန်ကျောင်း	<input type="checkbox"/>
အခြား	<input type="checkbox"/>	အခြား	<input type="checkbox"/>	ဗလီ	<input type="checkbox"/>
				အခြား	<input type="checkbox"/>
မှတ်ချက်		မှတ်ချက် မရှိ		မှတ်ချက်	

(ဂ) ကျွမ်းကျင်သူများမှတ်တမ်း (ကျေးရွာတွင်နေထိုင်သော သို့မဟုတ် တခြားရွာမှလာရောက်သောကျွမ်းကျင်သူများ)

(၁) စာသင်ကျောင်း			(၂) ကျန်းမာရေး			(၃) လက်မှုပညာရှင်		
	ရွာတွင်နေထိုင်သူ	အခြားရွာမှလာသူ		ရွာတွင်နေထိုင်သူ	အခြားရွာမှလာသူ		ရွာတွင်နေထိုင်သူ	အခြားမှလာ
မူလတန်းပြဆရာ/မ	<input checked="" type="checkbox"/>	<input checked="" type="checkbox"/>	ဆရာဝန်	<input type="checkbox"/>	<input type="checkbox"/>	လက်သမား	<input checked="" type="checkbox"/>	<input type="checkbox"/>
အထက်တန်းပြဆရာ/မ	<input type="checkbox"/>	<input type="checkbox"/>	လက်ထောက်ကျန်းမာရေးပျား	<input type="checkbox"/>	<input type="checkbox"/>	ပန်းရံ	<input checked="" type="checkbox"/>	<input type="checkbox"/>
အလယ်တန်းပြဆရာ/မ	<input type="checkbox"/>	<input type="checkbox"/>	အမျိုးသမီးကျန်းမာရေးဆရာမ	<input type="checkbox"/>	<input type="checkbox"/>	လျှပ်စစ်ကျွမ်းကျင်သမား	<input type="checkbox"/>	<input type="checkbox"/>
ဖုတ်ပြန်ဆရာ/မ	<input type="checkbox"/>	<input type="checkbox"/>	သားဖွားဆရာမ	<input type="checkbox"/>	<input type="checkbox"/>	ရေရိုက်သွယ်သူ	<input type="checkbox"/>	<input type="checkbox"/>
အခြား	<input type="checkbox"/>	<input type="checkbox"/>	ပြည်သူ့ကျန်းမာရေးလုပ်သား	<input checked="" type="checkbox"/>	<input type="checkbox"/>	စက်ပြင်ဆရာ	<input type="checkbox"/>	<input type="checkbox"/>
မှတ်ချက် အဆွေအဖွယ်သား တစ်ယောက်ရှိ			မှတ်ချက်			မှတ်ချက်		

(ဃ) ကျေးရွာသို့ ရောက်ရှိနိုင်သည့်လမ်းအခြေအနေ / ကျေးရွာတစ်ရွာသည် ၎င်း၏ကျေးရွာအုပ်စုနှင့် ဆက်သွယ်ထားသောလမ်းအခြေအနေ (အောက်ပါတို့ကိုပိုင်းပါ)

ကျောက်ကြမ်းလမ်း: ကတ္တရာလမ်း: ကွန်ကရစ်လမ်း: မော်တော်ဆိုင်ကယ်လမ်း:
 ကျောက်ခင်းလမ်း: မြေသားလမ်း: လူသွားလမ်း: အခြား: _____

(င) ကျေးရွာဖွံ့ဖြိုးမှုစီမံချက်

ပိုင်းပါ

- (၁) လူထုဗဟိုပြုစီမံကိန်းမတင်မှီ ဤကျေးရွာတွင်ကျေးရွာဖွံ့ဖြိုးမှု စီမံချက်ရှိခဲ့ပါသလား? ရှိပါသည်/မရှိပါ/မသိပါ
- (၂) ရှိခဲ့ပါလျှင် ဤစီမံချက်ကို မည်သည့် ခုနှစ်တွင်ပြင်ဆင်ခဲ့ပါသနည်း? နှစ်-----/မသိပါ
- (၃) ဤစီမံချက်ကို မြို့နယ်မှအတည်ပြုခဲ့ပါသလား? ပြုခဲ့ပါသည်/မပြုခဲ့ပါ /မသိပါ

(စ) ခရီးအကွာအဝေး

(၁) ဤကျေးရွာ၏ပတ်ဝန်းကျင်ကျေးရွာအုပ်စု၏ပတ်ဝန်းကျင်ခရီးခိုင်းမည်မျှကွာဝေးသနည်း? မိုင်-----/မသိပါ

(၂) ဤကျေးရွာမှ ၎င်းကျေးရွာအုပ်စုပတ်ဝန်းကျင်သွားလာရာတွင်ကြာမြင့်သည့်အချိန်။

ခြောက်သွေ့ရာသီတွင်ကြာချိန်-----ထော်လာရီး/မော်တော်ဆိုင်ကယ်/ခြေလျင်/လား/မော်တော်ဘုတ်/

အခြား-----

မိုးရာသီတွင်ကြာချိန်-----ထော်လာရီး/မော်တော်ဆိုင်ကယ်/ခြေလျင်/လား/မော်တော်ဘုတ်/

အခြား-----

(ဆ) ပတ်ဝန်းကျင်ဆိုင်ရာသဘာဝဘေးအန္တရာယ်

ဤကျေးရွာတွင်ကြေခြင်းကဲ့သို့ သဘာဝဘေးအန္တရာယ်ကျရောက်ဖူးခြင်း ရှိပါသလား။

မရှိပါ ရှိပါသည် ရှိလျှင်ဖော်ပြပါ-----

(ဇ) ကျေးရွာတွင် ဖွဲ့စည်းထားသော အဖွဲ့အစည်းများ

လူထုပတ်ဝန်းကျင်ထိခိုက်မှုမရှိစေရန်အတွက် ဤကျေးရွာတွင် ကျေးရွာဖွံ့ဖြိုးရေးအဖွဲ့အစည်း အစိုးရ(သို့)ရွာသားများကိုယ်တိုင်(သို့) စီမံကိန်းတစ်ခုခုမှ ဖွဲ့စည်းထားသည့် အဖွဲ့အစည်းများရှိပါသလား။

(၁) ----- *အဖွဲ့* -----

(၂) -----

(ဈ) အထွေထွေအုပ်ချုပ်ရေး ဦးစီးဌာန (GAD) မှ မှတ်တမ်းတင်ထားခြင်း

ဤကျေးရွာသည် အထွေထွေအုပ်ချုပ်ရေး ဦးစီးဌာန (GAD) မှ မှတ်တမ်းတင်ထားမှု ရှိပါသလား။

မရှိပါ ရှိပါသည်

ကျေးရွာခေါင်းဆောင်

အမည် *ဦးထွန်းကျော်*

လက်မှတ် *[Signature]* နေ့စွဲ 23.6.2019

လူထုစည်းရုံးရေးမှူး

အမည် *အောင်စိန်စိန်*

လက်မှတ် နေ့စွဲ 23.6.2019

၉။ စီမံကိန်းစက်ဝန်းအချိန်ဇယား(PC 2)

ပုံစံ - ၈ - ၂ - စီမံကိန်းစက်ဝန်းအချိန်ဇယား (PC 2)

လမ်းညွှန်ချက်၊ ဤပုံစံကို ဖြည့်သွင်းရမည်။	သက်ဆိုင်ရာလူထုစည်းရုံးရေးမှူး/လက်ထောက်နည်းပညာမှူးများမှ	စီမံကိန်းစက်ဝန်းအဆင့်တစ်ခုစီပြီးစီးတိုင်း ကျေးရွာနှင့် ကျေးရွာအုပ်စုအတွက်
စည်းရုံးရေးမှူး/ဝန်ထမ်း အမည်	ဒွါးကန်စွန်းစွန်း	
နေ့စွဲ	၂၀၁၇.၁၅	စီမံကိန်းအားအမှတ်ခြစ်ပါ <input type="checkbox"/> ၂၀-စက်ဝန်း(၁) <input type="checkbox"/> စက်ဝန်း(၂) <input type="checkbox"/> စက်ဝန်း(၃) <input type="checkbox"/> စက်ဝန်း(၄)
ပြည်နယ်/တိုင်း	မကွေး	မြို့နယ်
	ကျေးရွာအုပ်စု	ကျေးရွာ
	ကျေးရွာအုပ်စု	ကျေးရွာ

စီမံကိန်းဆောင်ရွက်မှုအဆင့်များ	နေ့စွဲ		အစည်းအဝေးတွင်တက်ရောက်သူအရေအတွက်				အိမ်ထောင်စုပေါင်း	အိမ်ထောင်ရာ %
	စတင်သည့်နေ့	ပြီးဆုံးသည့်နေ့	အမျိုးသားအရေအတွက်	အမျိုးသမီးအရေအတွက်	အိမ်ထောင်စုအရေအတွက်	လူမျိုးစုတက်ရောက်သူအရေအတွက် နှင့် လူမျိုးစုအမည်		
၁။ ကျေးရွာစီမံကိန်း စိတ်ဆက်အစည်းအဝေး	၂၄.၆.၁၅	၂၅.၆.၁၅	၃၂	၄၄	၇၆	၈၈၈ ၅၆	၁၀၈	၇၀.၃၇%
၂။ ကျေးရွာဖွံ့ဖြိုးရေး စီမံချက်ရေးဆွဲခြင်းအစည်းအဝေး	၃၀.၆.၁၅	၃၀.၆.၁၅	၃၂	၄၄	၇၆	၈၈၈ ၅၆	၁၀၈	၇၀.၃၇%
၃။ ကျေးရွာအုပ်စု လုပ်ငန်းဆုံးဖြတ်ချက်ချသည့် အစည်းအဝေး								
၄။ မြို့နယ်အဆင့် စီမံကိန်းရေးဆွဲရေး နှင့် အကောင်အထည်ဖော်ရေးကော်မတီ၏ စီမံကိန်း သုံးသပ်မှု အစည်းအဝေး			မလို	မလို	မလို	မလို		
၅။ မြို့နယ် စီမံကိန်းရေးဆွဲရေး နှင့် အကောင်အထည်ဖော်ရေး ကော်မတီ၏ဆုံးဖြတ်မှုကို ရွာသို့ အသိပေး အကြောင်းကြားသည့် အစည်းအဝေး								
၆။ စီမံကိန်းလုပ်ငန်းစွဲစီမံချက်ရေးဆွဲခြင်း အစည်းအဝေး								
၆.၁။ စီမံကိန်းလုပ်ငန်း အကောင်အထည်ဖော်ရေးအစီအစဉ် ရေးဆွဲခြင်း								

၁။ လူထုစီမံကိန်း၏ လာမည့် (၄) နှစ်အတွက် အကျုံးဝင်သော ဦးစားပေး ဖွံ့ဖြိုးတိုးတက်မှု လုပ်ငန်း အစီအစဉ်များအားဖော်ပြပါ။

ဦးစားပေး အဆင့် သတ်မှတ်ချက်	ကျေးရွာအတွက် ဦးစားပေး ဖွံ့ဖြိုးတိုးတက်မှု လုပ်ငန်းစဉ်များ	အဆိုပြုသူ (အမျိုးသားများ/ အမျိုးသမီးများ/ အမျိုးသား+ အမျိုးသမီး)	အခန်းကဏ္ဍ	ခန့်မှန်း ကုန်ကျစရိတ်	အကျိုးခံစားခွင့်ရှိသူခန့်မှန်းခြေအရေအတွက်		
					ကျား	မ	ပေါင်း
၁	ကြီး၊ ဟံသာ	အမျိုးသား + အမျိုးသမီး	လမ်းပန်းရေးဆွဲ	၇၅၀၀၀၀၀	၃၁၁	၃၃၃	၆၄၀
၂	အချင်း ဆက်ကပ်	အမျိုးသား	" "	၇၅၀၀၀၀၀	၃၁၁	၃၃၃	၆၄၀
၃	ကျေးရွာ ချိတ်ဆွဲ	အမျိုးသား + အမျိုးသမီး	ပစ္စည်း	၆၀၀၀၀၀၀	၃၁၁	၃၃၃	၆၄၀
၄	စိုက်ပျိုးရေး အထောက်အကူ	အမျိုးသား + အမျိုးသမီး	ပစ္စည်း	၃၀၀၀၀၀၀	၃၁၁	၃၃၃	၆၄၀
၅	အထွေထွေ လမ်း	အမျိုးသမီး	မီး၊ လမ်း	၃၅၀၀၀၀၀	၃၁၁	၃၃၃	၆၄၀

၁။ လူထုစီမံကိန်း၏ လာမည့် (၄) နှစ်အတွက် အကျုံးဝင်သော ဦးစားပေး ဖွံ့ဖြိုးတိုးတက်မှု လုပ်ငန်း အစီအစဉ်များအားဖော်ပြပါ။

အဆင့်	ကျေးရွာအတွက် ဦးစားပေး ဖွံ့ဖြိုးတိုးတက်မှု လုပ်ငန်းစဉ်များ	အဆိုပြုသူ (အမျိုးသားများ/ အမျိုးသမီးများ/ အမျိုးသား+ အမျိုးသမီး)	အခန်းကဏ္ဍ
၁			
၂			
၃			
၄			
၅			

ခေါင်းဆောင်၊ ကျေးရွာစီမံကိန်းအထောက်အကူပြုကော်မတီမှအတည်ပြုသည်။

အမည် ----- လက်မှတ် ----- နေ့စွဲ -----

အစီအစဉ် (၅) တို့နောက်လက်ထောက် နည်းပညာ များမှ ဖိခံလိန်း တွင် ကျွဲ
ဝင်မဝင် လုပ်ငန်းများကို ဂွင်းလင်းတင်ပြပါသည်။

အစီအစဉ် (၆) ကော်မတီဝင် များဖွဲ့စည်းရန် ဥပဒေရေးရာသားများ အားလုံးကို
ပါဝင်စေပါသည်။ ကော်မတီတစ်ခုတွင် အနည်းဆုံး အမျိုးသမီး
တစ်ဦးပါဝင်ရမည်ကိုပည်းစော့ရှာ ခွင့်ပြုပါသည်။ ကော်မတီ
တစ်ခုချင်းဖိ၏ တာဝန် နှင့်ဝတ္တရား များကိုရှင်းပြပြီး မဲပေး
ဖြေချက်ပေးပါသည်။

အစီအစဉ် (၇) လူထုစည်းရုံးရေးများမှ ကော်မတီဝင် များ၏ လိုက်နာရမည့်
ကျင့်ဝတ် ဖြစ်သည်။ ဆောင်ရွက် ရှောင်ရွက် ကို ကျေးဇူးပြုလုပ်
ရှေ့တွင် ဖော်ပြပြီး ကော်မတီဝင်များမှ လက်ဝဲသဘောတူကြောင်း
လက်မှတ်ရေးထိုးခဲ့ပါသည်။

အစီအစဉ် (၈) နောက်ဆုံးတွင် ကျေးဇူးတော်ထောက်ပံ့မှုမှ ကျေးဇူးတင်စကားပြော
ကြားပြီး စည်းဝေးကို ပိတ်သိမ်း လိုက်ပါသည်။

ဗဟိုကော်မတီဝင်များအဖွဲ့ - ဦးကျော်စွာ	လက်မှတ် - 	ရက်စွဲ - ၂၅.၆.၁၉
ကော်မတီဝင်များအဖွဲ့ - ဦးကျော်စွာ	လက်မှတ် - စေ	ရက်စွဲ - ၂၅.၆.၁၉

၁၂။ ကဏ္ဍအလိုက်ဦးစားပေးဖွံ့ဖြိုးရေးလုပ်ငန်းစဉ်များ

ကဏ္ဍ	စ ဇယား	လုပ်ငန်းအမျိုးအစား	အဆိုပြုသူ (အမှန်ဖြစ်ရန်)			ခုနှစ်	ထောက်ပံ့မည့်အဖွဲ့အစည်း (သို့) ဌာန	မှတ်ချက်
			ကျား	မ	ကျား+မ			
အခြေခံအဆောက်အအုံ (လမ်း/တံတား/ရေရရှိရေး/မီးလင်းရေး)	၁	ကြိုးတံတား			✓		CDD/DRD	
	၂	ရွာချင်းဆက်လမ်း	✓				CDD/DRD	
	၃	စိမ့်စမ်းရေသွယ်တန်းခြင်း			✓		CDD/DRD	
	၄	ရွာတွင်းမီးလင်းရေး		✓			CDD/DRD	
	၅							
လူမှုစီးပွားရေးကဏ္ဍ (ပညာရေး/ကျန်းမာရေးနှင့်ဆိုင်သော အဆောက်အအုံများနှင့် အခြားလိုအပ်ချက်များ)	၁	ကျောင်းခြံစည်းရိုးဆောက်လုပ်ခြင်း			✓		CDD/DRD	
	၂							
	၃							
	၄							
	၅							
သက်မွေးဝမ်းကြောင်းကဏ္ဍ (စိုက်ပျိုးရေး၊ မွေးမြူရေးနှင့်ဆိုင်သော အဆောက်အအုံများနှင့် အခြားလိုအပ်ချက်များ)	၁							
	၂							
	၃							
	၄							
	၅							
သာယာဝတေးအန္တရာယ် လျော့ပါးရေး ကဏ္ဍ	၁							
	၂							
	၃							
	၄							
	၅							
၆ အစီအစဉ်	၁							

	၂						
	၃						
	၄						
	၅						

