



ပြည်ထောင်စုမြန်မာနိုင်ငံတော်အစိုးရ  
စိုက်ပျိုးရေး၊ မွေးမြူရေးနှင့် ဆည်မြောင်းဝန်ကြီးဌာ  
ကျေးလက်ဒေသဖွံ့ဖြိုးတိုးတက်ရေးဦးစီးဌာန

**National Community Driven Development Project**  
လူထုဗဟိုပြုစီမံကိန်း၊ လှိုင်းဘွဲ့မြို့နယ်

ကျေးရွာဖွံ့ဖြိုးရေးအစီအစဉ်



နောင်သင့်ကျေးရွာအုပ်စု  
ကျွန်းကြီးကုန်းကျေးရွာ

လှိုင်းဘွဲ့မြို့နယ်၊ ကရင်ပြည်နယ်  
၂၀၁၉ ခုနှစ်

## မာတိကာ

<u>စဉ်</u>	<u>အကြောင်းအရာ</u>	<u>စာမျက်နှာ</u>
၁။	လှိုင်းဘွဲ့မြို့နယ်အခြေပြမြေပုံ .....	၁
၂။	ကျေးရွာမြေပုံ (တည်နေရာ) .....	၂
၃။	အုပ်စုတွင်ပါဝင်သော ကျေးရွာများစာရင်း .....	၃
၄။	ကျေးရွာအခြေခံအချက်အလက်များ (ကျေးရွာသမိုင်းကြောင်း) .....	၄
၅။	လူထုပူးပေါင်းပါဝင်သော လူမှုဆန်းစစ်ခြင်းနှင့် အကဲဖြတ်ခြင်း လုပ်ငန်းစဉ် (PSA/PRA) အကျဉ်းချုပ်ဇယား .....	၆
၆။	ကျေးရွာဖွံ့ဖြိုးရေးအစီအစဉ်အတွက်အသုံးပြုခဲ့သော PRA tools တစ်ခုချင်းစီအတွက် သုံးသတ်ချက်များ	
	၁။ ကျေးရွာလူမှုရေးနှင့်အရင်းအမြစ်ပြမြေပုံ (Social Map) .....	၇
	၂။ ရာသီခွင်ပြပြကွဲဒီဇိုင်း (Seasonal Cleander) .....	၉
	၃။ ဥစ္စာနေကြွယ်ဝမှုပြဇယား (Wealth Ranking) .....	၁၁
	၄။ ကျား၊မ ပင့်ကူအိမ်သုံးသပ်ခြင်း (Cob Web) .....	၁၃
	၅။ အရင်းအမြစ်အသုံးချမှုပုံစံပြဇယား (Asset Mapping) .....	၁၅
	၆။ အဖွဲ့အစည်းချိတ်ဆက်မှုပြဇယား (Veen Diagram).....	၁၈
၇။	ကော်မတီဝင်များရွေးချယ်ခြင်းနှင့် ကျေးရွာဖွံ့ဖြိုးရေးအစီအစဉ် ဆောင်ရွက်မှုမှတ်တမ်း .....	၂၁
၈။	ကျေးရွာအချက်အလက်များ (PC 1) .....	၂၃
၉။	စီမံကိန်းစက်ဝန်းအချိန်ဇယား (PC 2) .....	၂၇
၁၀။	ကျေးရွာဖွံ့ဖြိုးရေးဦးစားပေးအစီအစဉ် (PC 3) .....	၂၈
၁၁။	အစည်းဝေးမှတ်တမ်းများ .....	၃၃
၁၂။	ကဏ္ဍအလိုက်ဦးစားပေးဖွံ့ဖြိုးရေးလုပ်ငန်းစဉ်များ .....	၃၅

၁။ လှိုင်းဘွဲ့မြို့နယ်အခြေပြမြေပုံ

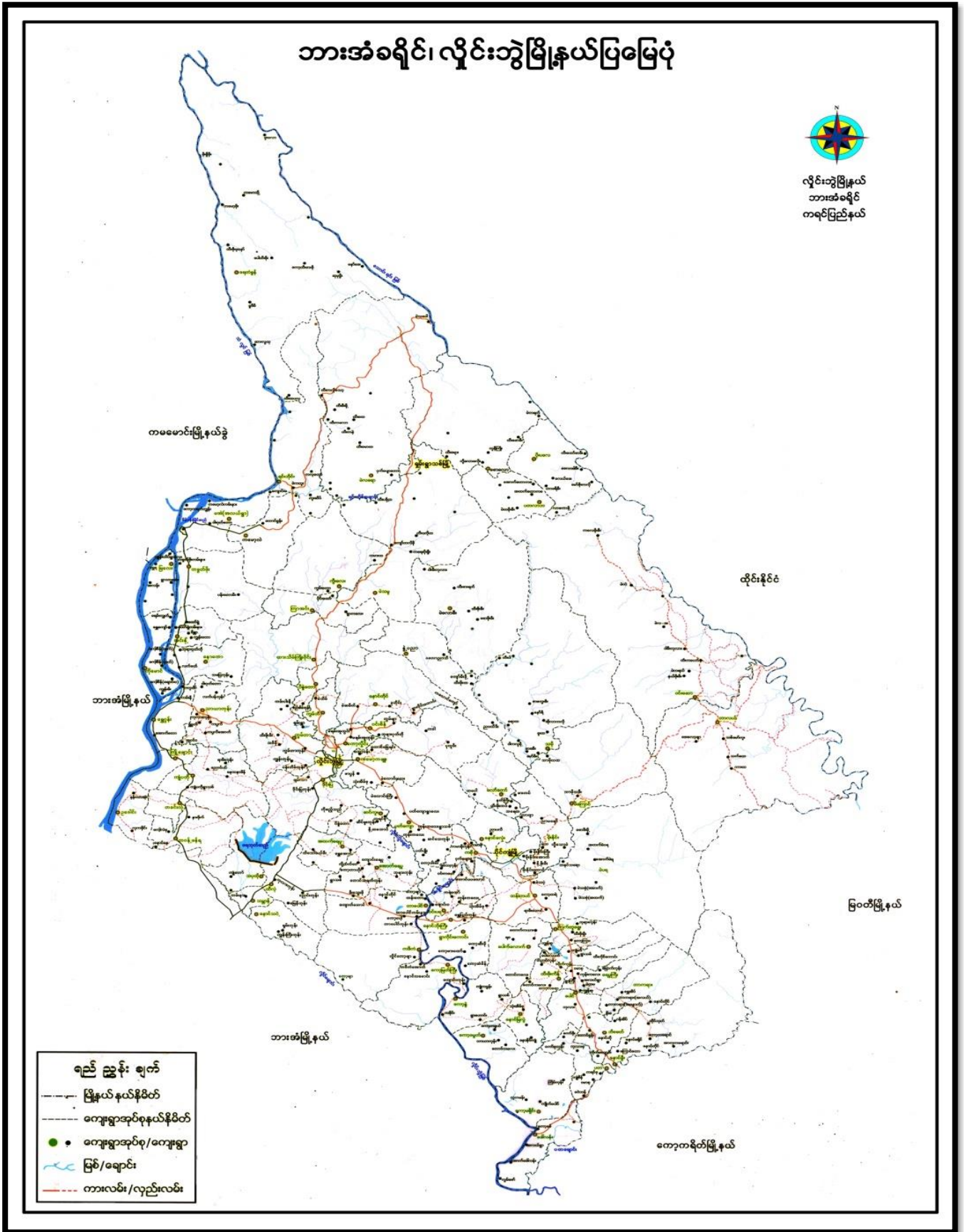

၂။ ကျေးရွာမြေပုံ (တည်နေရာ)

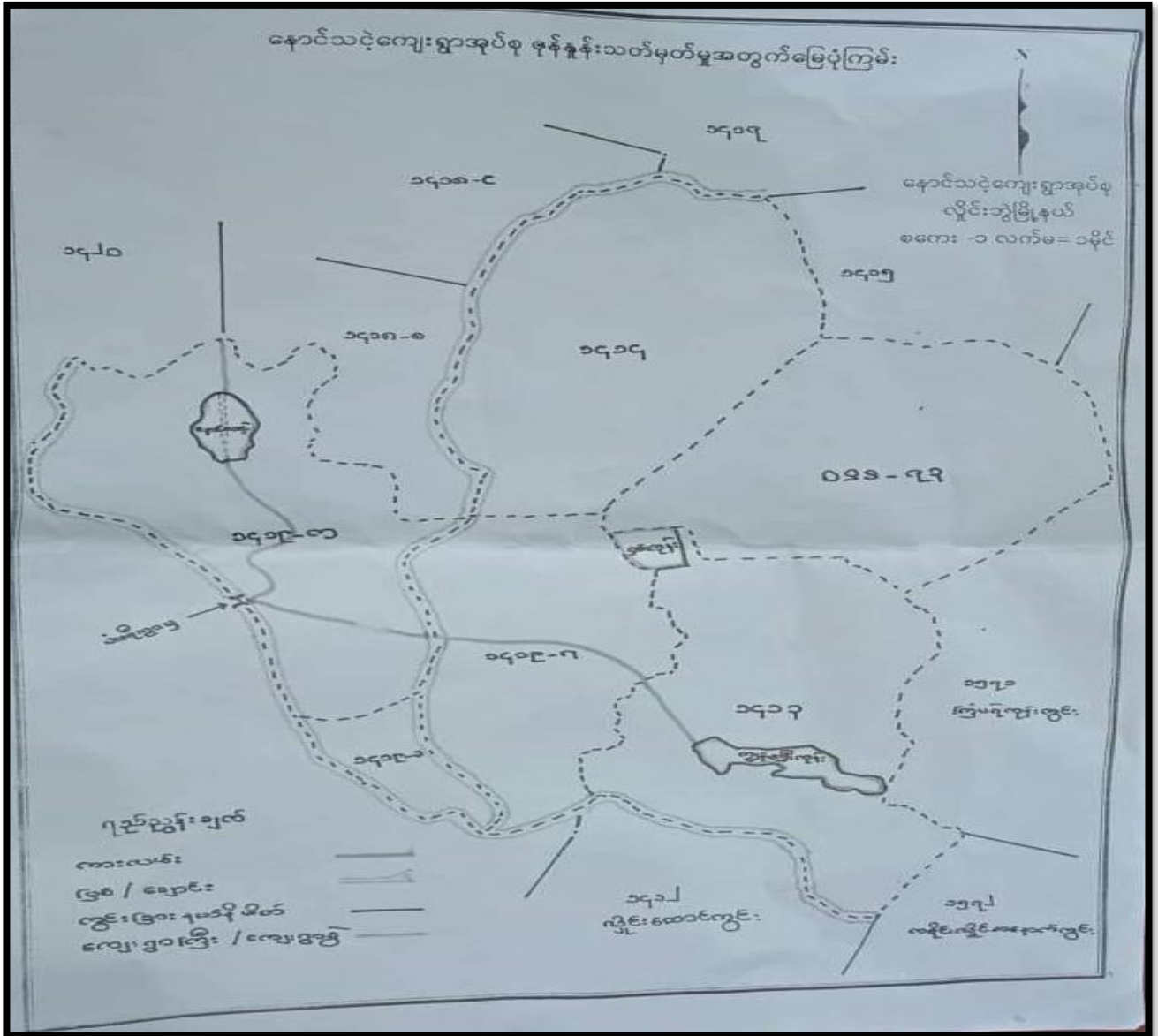

၃။ အုပ်စုတွင်ပါဝင်သော ကျေးရွာများစာရင်း

- ၁။ နောင်သင့်
- ၂။ ကျွန်းကြီးကုန်း

၄။ ကျေးရွာအခြေခံအချက်အလက်များ (ကျေးရွာသမိုင်းကြောင်း)

ကျွန်းကြီးကုန်းကျေးရွာသည် ရှေးခေတ်ကမ္ဘာကြီးများ အဆိုအရ ၁၃၀ နှစ်  
တုမ္မိသထုံပြည်ပျက်စီး၍ သထုံမြို့၌ရှိကြသောပဒိုင်းလူမျိုးများမှာ တချို့မှာမြန်မာနိုင်ငံ၏  
အရှေ့ဘက်၊ တချို့မှာ အနောက်ဘက်၊ တချို့မှာတောင်ဘက်၊ တချို့မှာ အရှေ့ဘက်၌ နှင့်  
တချို့မှာ အရှေ့မြောက်ဘက်အရပ်သို့ ပြောင်းရွှေ့နေထိုင်ကြပါသည်။ အရှေ့မြောက်ဘက်  
သို့ပြောင်းရွှေ့ကြသော ပဒိုင်းလူမျိုးများမှာ ကရင်ပြည်နယ် ကော့ကရိတ်မြို့နယ်သို့  
ရောက်ရှိကြပါသည်။ ထို့အပြင် ကျွန်းကြီးကုန်းကျေးရွာသို့လည်း ရောက်ရှိကြပါသည်။  
လွန်ခဲ့သောနှစ်ပေါင်းများစွာက ကျွန်းကြီးကုန်းကျေးရွာသည် ပဒိုင်းလူမျိုးများတည်ထောင်  
ခဲ့ပါသည်။ ထိုအချိန်အခါက ကျွန်းကြီးကုန်းကျေးရွာသည် စီးပွားရေး၊ ကျန်းမာရေး၊ ပညာရေး၊  
လမ်းပန်းဆက်သွယ်ရေး အလွန်ကောင်းမွန်သော ရွာတစ်ရွာဖြစ်ခဲ့ပါသည်။ အိမ်ခြေမှာလည်း  
၁၀၀ နီးပါးရှိခဲ့ပါသည်။

သို့သော်ခေတ်ကာလအခြေအနေစစ်ပွဲများ၊ ကြောင့် ကျွန်းကြီးကုန်းကျေးရွာကို  
မီးရှို့ပျက်ဆီးခဲ့ကြသည်။ ထို့နောက် အမဲရောင်နယ်မြေ အဖြစ်သတ်မှတ်ခဲ့ကြပါသည်။  
ကျေးရွာရှိ ၁၃ များက ပတ်ဝန်းကျင်ရွာများသို့ ပြောင်းရွှေ့နေထိုင်ခဲ့ကြသည်။ တချို့ကျေးရွာသူ  
ကျေးရွာသားများက စစ်တေးခုကျသည်အခန်း၌ ထိုင်နိုင်ခဲ့လည်း ပြောင်းရွှေ့ခဲ့ကြပါသည်။  
နှစ်ကာလအတော်အတန်ကြာသည်အထိ နေထိုင်ခဲ့ကြသည်။ ထိုသို့နေထိုင်ရာတွင် အခက်အခဲ  
ပေါင်းများစွာနှင့် လောကဓံကို ဆင်းရဲပင်ပန်းကြီးစွာဖြင့် ရင်ဆိုင်ခဲ့ကြရသည်။ ငြိမ်းချမ်းတည်  
ငြိမ်လာသော ခေတ်ကာလနောက်ပိုင်းတွင် အကြီးအကဲများ၏ လမ်းညွှန်ချက်ဖြင့် ကျေးရွာထူထောင်ရေး  
လုပ်ငန်းများ လုပ်ဆောင်ခဲ့ကြသည်။ သို့သော်လည်း ပြောင်းရွှေ့သွားသော ကျေးရွာသူ၊ သားများ  
အားလုံးနီးပါး ပြန်လည်နေထိုင်မြင်မရှိခဲ့ပေ။ ထိုသို့ဖြစ်ရခြင်းမှာ ပတ်ဝန်းကျင်ရွာများ၌ အခြေ  
တကျရှိနေသောကြောင့်လည်းကောင်း၊ ပြန်လည်ပြောင်းရွှေ့လာပါက မိသားစုများအတွက် ကျန်းမာ  
ရေး၊ ကလေးများအတွက်ပညာရေး၊ သွားလာရန်လမ်းပန်းဆက်သွယ်ရေး၊ ဝမ်းဓာအတွက်  
စီးပွားရေး အခြေအနေများ စသည် အခက်အခဲများစွာရှိနေသည်အတွက်လည်းကောင်း၊ ပြောင်း  
ရွှေ့လာရန် မဝံ့မရဲဖြစ်နေကြသည်။ ပြန်လည်ပြောင်းရွှေ့နေထိုင်လာကြသော ရွာသူရွာသားများက  
ကျန်းမာရေး အခြေအနေ၊ လမ်းပန်းဆက်သွယ်ရေး အခြေအနေနှင့် စီးပွားရေး အခြေအနေ စသည်  
အခြေအနေ အခက်အခဲများစွာ ရှိကြပါသည်။

ထိုသို့ပတ်ဝန်းကျင်ကျေးဇူးများ၌ ကရင်လူမျိုးများ အများဆုံးနေထိုင်သောကြောင့်  
ပြောင်းရွှေ့သွားကြသော ကျွန်းကြီးကုန်းကျေးရွာရှိ ကျေးရွာသူ/သားများသည် ဘိုးဘွားလူကြီး  
များကသာ ပအိုဝ်းစကားကိုပြောဆိုတတ်ပြီး လက်ရှိ အနာဂတ်မျိုးဆက်သစ်လူငယ်များသည်  
ကရင်စကားကိုသာ ပြောဆိုတတ်ကြတော့သည်။ နောက်ပိုင်းတွင် ကျွန်းကြီးကုန်းကျေးရွာသည်  
ကရင်တိုင်းရင်းသားလူမျိုး အများဆုံးနေထိုင်သော ရွာတစ်ရွာဖြစ်ခဲ့ပေသည်။

ကျွန်းကြီးကုန်းကျေးရွာဟုခေါ်ရခြင်းမှာ

- ကျွန်း: —→ ရေပတ်လည်ဝန်းရံလျက်ရှိသော ကုန်းမြေ
- ကြီး: —→ ကြီးကျယ်ဖြင့်မြတ်သော
- ကုန်း: —→ ကုန်းမြင့်

ကျွန်းမြင့်ပေါ်တွင် ကြီးကျယ်မြင့်မြတ်စွာတည်ရှိပြီး မိုးရာသီတွင်ရေပတ်လည်  
ဝိုင်း၍ ကျွန်းကြီးသဗ္ဗယ် တည်ရှိနေသောရွာဟု အဓိပ္ပာယ်ရပါသည်။

ကျွန်းကြီးကုန်းကျေးရွာတွင် စစ်တေးရှောင်များရှိသောကြောင့် ထိုသူတို့သည်  
စစ်တေးရုက္ခသည်စခန်းတွင် ယခုအချိန်အထိ နေလျက်ရှိပါသည်။ မြန်လည်ပြောင်းရွှေ့လာရန်  
အတွက် ကျေးရွာတွင် စီးပွားရေး၊ ပညာရေး၊ လမ်းပန်းဆက်သွယ်ရေးနှင့် ကျန်းမာရေး  
စသည် အခက်အခဲများကြောင့် ပြောင်းရွှေ့လာခြင်းမရှိခဲ့ပေ။

ကျေးရွာရှိ ရွာသူ/သား အများစုမှာ ယခင်ကကျေးရွာပျက်ဆီးခဲ့သဖြင့် လယ်  
ယာမြေများကို ဈေးနှုန်းချိုသာစွာဖြင့်ရောင်းချခဲ့သောကြောင့် ယခုမြန်လည်ပြောင်းရွှေ့လာသောအခါ  
လယ်ယာမဲ့၊ အလုပ်လက်မဲ့ များဖြစ်ကြသောကြောင့် မြေဗိုင်းရှင်များထံ၌ လယ်ယာမြေများကို  
ငှားရမ်းလုပ်ကိုင်ပြီး တချို့များမှာ နေ့စားဖြင့် ဝမ်းစာမူလုံစေ့အတွက် လယ်ယာလုပ်ကိုင်နေကြ  
ရပါသည်။

ကျွန်းကြီးကုန်းကျေးရွာတွင် ကရင်တိုင်းရင်းသားလူမျိုး အများဆုံးနေထိုင်ကြပြီး  
ပအိုဝ်းလူမျိုးအနည်းငယ်သာရှိသည်။ အများအားဖြင့် ဗုဒ္ဓဘာသာတစ်မျိုးတည်းကိုသာ ယုံကြည်  
သက်ဝင် ကိုးကွယ်ကြပါသည်။

၅။ လူထုပူးပေါင်းပါဝင်သော လူမှုဆန်းစစ်ခြင်းနှင့် အကဲဖြတ်ခြင်းလုပ်ငန်းစဉ် အကျဉ်းချုပ်ဇယား

လူထုပူးပေါင်းခြင်း ဒီမိုကရေစီ

လူမှုဆန်းစစ်ချက် (PRA) နှင့် အကဲဖြတ်သော အချက်အလက်များ

ကျေးရွာကွဲစုအမည် - စောင်းသင်္ဃာ

ကျေးရွာအမည် - ရွှေမြို့ကြီးကုန်း

စဉ်	ဆွေးနွေးခဲ့သော ရက်စွဲ	အကြောင်းအရာ	ဆွေးနွေးဆောင်ရွက်ခဲ့သောသူများအဖွဲ့		ပါဝင်ခဲ့သူ အရေအတွက်
			ကျား	မ	
၁	၂၈.၅.၁၉	လူမှုရေး အရင်းအမြစ် ဖြေရှင်းပုံ နှင့် ဆန်းစစ်ချက်များ	၁၁	၁၄	၂၅
၂	၂၈.၅.၁၉	ခန္ဓာဓာတ် ကြွယ်ဝမှု အဆင့် သတ်မှတ်ချက် နှင့် ဆန်းစစ်ချက်များ	၁၁	၁၄	၂၅
၃	၂၈.၅.၁၉	အရင်းအမြစ်သုံးစွဲမှု နှင့် အရင်းအမြစ် ထိန်းချုပ်မှု ဖွဲ့စည်းပုံ နှင့် ဆန်းစစ်ချက်များ	၁၁	၁၄	၂၅
၄	၂၈.၅.၁၉	ကုန်စည်ဖြန့်ဖြူးမှု နှင့် ဆန်းစစ်ချက်များ	၁၁	၁၄	၂၅
၅	၂၈.၅.၁၉	ပင်မကုန်စည်သုံးစွဲခြင်း နှင့် ဆန်းစစ်ချက်	၁၁	၁၄	၂၅
၆	၂၈.၅.၁၉	ပေးပို့ခံ (ကျေးရွာတွင်းပြင်ပ အဖွဲ့အစည်းများ ဆိုက်ဆက်မှု ဖွဲ့စည်းပုံ) နှင့် ဆန်းစစ်ချက်	၁၁	၁၄	၂၅

၆။ ကျေးရွာဖွံ့ဖြိုးရေးအစီအစဉ်အတွက်အသုံးပြုခဲ့သော PRA tools တစ်ခုချင်းစီအတွက် သုံးသတ်ချက်များ

၁။ ကျေးရွာလူမှုရေးနှင့်အရင်းအမြစ်ပြမြေပုံ (Social Map)

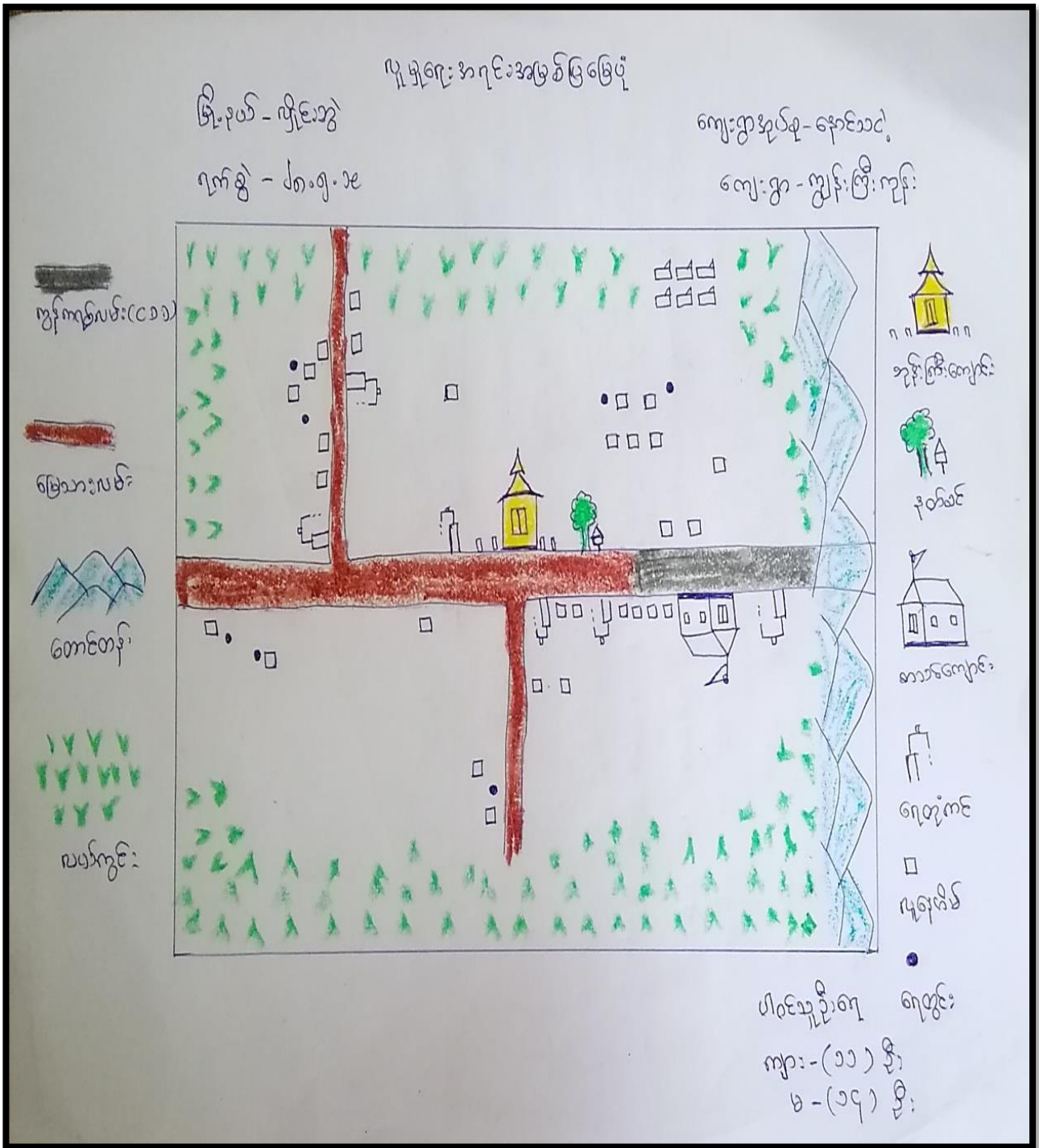



ပုဂ္ဂလိက အကျင့်အမတ်ပြု ပြေပုံ

<ဆွေးနွေးခြင်းနှင့်ဆန်းစစ်ခြင်း>

မြို့နယ် - လှိုင်ဘွဲ့

ကျေးရွာအုပ်စု - နောင်စင်

ဇွန်လ - ၂၈.၅.၁၉

ကျေးရွာ - ညွှန်ကြီးကျွန်း

Δ ရွာတွင် လယ်ယာများကို အသက်မွေးဝမ်းကျောင်းကဖြစ် လုပ်ကိုင်ကြပါသည်။ နိုင်ငံခြား သို့ သွားရောက်လုပ်ကိုင်သူ လည်း အများစုရှိသည်။

Δ တောင်ကျရေကို မြို့ရပ်သို့ ဖွဲ့စည်း တွင် ရေကျန်ပေးသောကြောင့် သောက်သုံး ရှေ့မယူလိုပါ။

Δ ကျေးရွာတွင် အလယ်လတ် အုပ်စု နှင့် မဖြေလည်သော စု ပါစု နှစ်ခုရှိပြီး ၎င်း တို့သည် ကျေးရွာမှ ထိုင်ကြပါသည်။ တစ်ရွာလုံး မုန့်အာသာ ကိုးကွယ်ကြပါ သည်။

Δ ကျေးရွာဖွဲ့ ပြီးတိုးတက်ပြန်လုပ်သော အချက်များမှာ -

- ကျေးရွာဖွဲ့လမ်းရေးရရှိရန်
- ဆက်သွယ်ရေး ကောင်းမွန်ရန် (ဥပမာ - လမ်း၊ တံတား)
- အသက်မွေးဝမ်းကျောင်း လုပ်ငန်းများ ရရှိရန်

ပါဝင်ဆွေးနွေးသူ - ကျား (၁၁) ဦး

မ (၁၄) ဦး

၂။ ရာသီခွင်ပြုပြင်ကွဲဒီနီ (Seasonal Cleander)

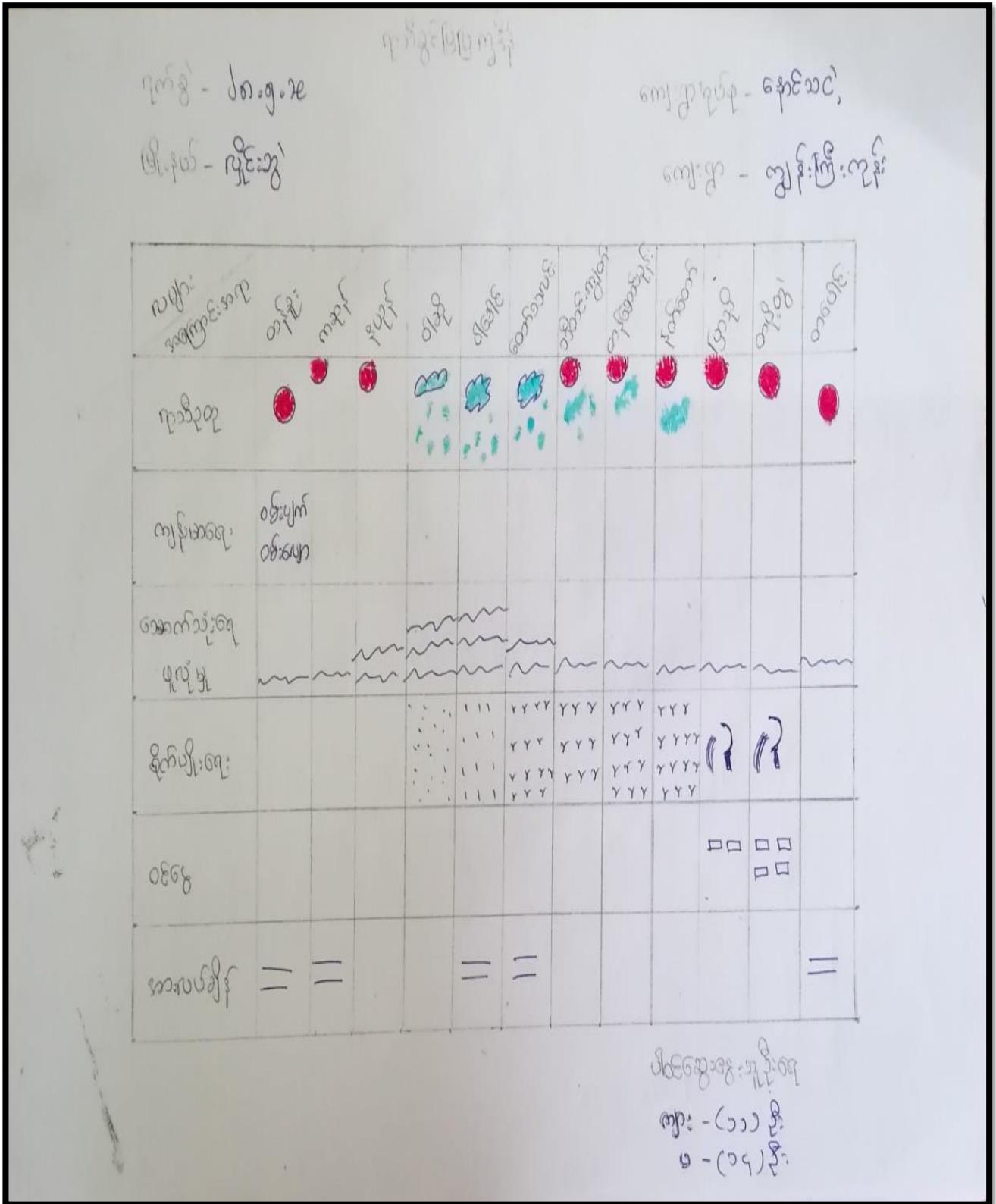

ပြည်တွင်းပြုပြင်ရေး  
(ဆွေးနွေးခြင်း နှင့် ဆန်းစစ်ခြင်း)

ဒီနေ့ - ဗိုင်းဆွဲ

ကျေးဇူးတင်စွာ - နောင်သင့်

ပြန်စွဲ - ၂၈.၅.၁၉

ကျေးဇူး - ဣန္ဒြေ၊ ကျန်း

- △ ရွာတွင် လယ်ယာလုပ်ငန်းများကို အဓိကလုပ် ကြပါသည်။ နိုင်ငံခြားသို့ သွားရောက်လုပ်ကိုင်သူများလည်း ဖြစ်ပါသည်။ တစ်ခြား ဝင်ငွေရလုပ်ငန်းများ မရှိပါ။
- △ ဗြာဟ္မီလသည် ဝင်ငွေ ရရှိ မြီး တပို့အွဲ လသည်လည်း ဝင်ငွေပိုများ မှားပါသည်။
- △ မပြေလည်စွာ လုပ်ရာ မှာ လယ်ယာလုပ်ငန်းကို လုပ်ကိုင် ကြော်ငြာလည်း မိမိတို့ လယ်ပိုင်မဟုတ်ဘဲ ဝင်ငွေရုံ့ပေးကမ်းမှု မရှိပါ။
- △ တပေါင်း၊ တနင်း၊ ကဆုန်၊ ရာဂေါင် နှင့်၊ ကော်သလင်းလများမှာ အားလပ်ရက်များ ဖြစ်သည်။ အတွက် ရင်းလများတွင် လုပ်ငန်းများ စတင်မီ ခုခွဲပေးဆွဲ ဖြင်းဖြင့် လုပ်ငန်းများ ကောင်းအထည် ဖော်ပြန် အကောင်းဆုံး ဖြစ်သည်။

ပါဝင်ဆွေးနွေးသူ - ကျား (၁၁) ဦး

မ (၁၄) ဦး

၃။ ဥစ္စာနေကြွယ်ဝမှုပြဇယား (Wealth Ranking)

ဥစ္စာနေကြွယ်ဝမှုပြဇယား

ရက်စွဲ - ၂၈.၅.၁၉

ကျေးရွာအုပ်စု - ဧကသေ

မြို့နယ် - ပျဉ်းဘွဲ့

ကျေးရွာ - ကျွန်းကြီးကျွန်း

အသွင်	ဘတ်မှတ်ချက်များ	အိမ်အောင်းစု အရေအတွက်	ရာခိုင်နှုန်း
မြေလှည့်စော အုပ်စု	-	-	-
အလယ်အလတ် အုပ်စု	လယ် (၂၉၈၅)၊ ဆိုင်ကယ်၊ ကား၊ လယ်အိုင်၊ ခက်၊ ဝါးစို၊ နွား (၂၀၀၀၀၀)၊ ဝက်အိမ်၊ မိုးအိမ်၊ အိမ် (၁၀၀၀၀၀)၊ ဝက် (၂၀၀၀၀)	၁၀	၄၀%
မမြေလှည့်စော အုပ်စု	ဖက်မိုးအိမ်၊ ဝါးအိမ်၊ ကျားအိမ်၊ လယ်မရှိ	၁၅	၆၀%

ပါဝင်ဆွေးနွေးသူဦးရေ

ကျား - (၁၁)ဦး

မ - (၆)ဦး

ပုစ္ဆာများဖြေဆိုပေးခြင်း

<ဆွေးနွေးခြင်း၊ နှစ်ဆန်းစစ်ခြင်း>

မြို့နယ် - ဟိုင်းဘွဲ့

ကျေးရွာအုပ်စု - နောင်သစ်

ရက်စွဲ - ၂၈.၅.၁၉

ကျေးရွာ - ကျွန်းကြီးကုန်း

Δ ဤတွင်အိမ်ထောင်စုပေါင်း (၂၅) ခု ရှိပါသည်။ ဗုဒ္ဓဘာသာကို ကွပ်ကြပါသည်။

Δ ဤတွင် မြေလှုပ်သော အိမ်ထောင်စု မရှိပါ။ အလယ်အလတ် နှင့် မမြေလှုပ်သော အုပ်စုသာ ရှိပါသည်။

Δ မမြေလှုပ်သော အိမ်ထောင်စု ( ) ရှိပါသည်။

Δ မမြေလှုပ်ရခြင်းမှာ အလုပ်ကိုင် အဖွဲ့ အလုပ် မရှိခြင်း၊ ပညာရေး အားနည်းခြင်း၊ တစ်နေ့ ဤတစ်နေ့ စားစာ ဖြင့်သာ နေထိုင်ကြရသည်။

Δ ကလေးများကို ကျောင်းထားချင်သော်လည်း ဝင်ငွေ များသောကြောင့် ကျောင်းခရိတ် မတတ်နိုင်ပါ။ ထို့ကြောင့် ဤတွင် ပညာရေး လက်လှမ်းမမီပါ။

ပါဝင်ဆွေးနွေးသူ - ကျား ( ၁၁ ) ဦး

မ ( ၁၄ ) ဦး

၄။ ကျား၊မ ပင့်ကူအိမ်သုံးသပ်ခြင်း(Cob Web)

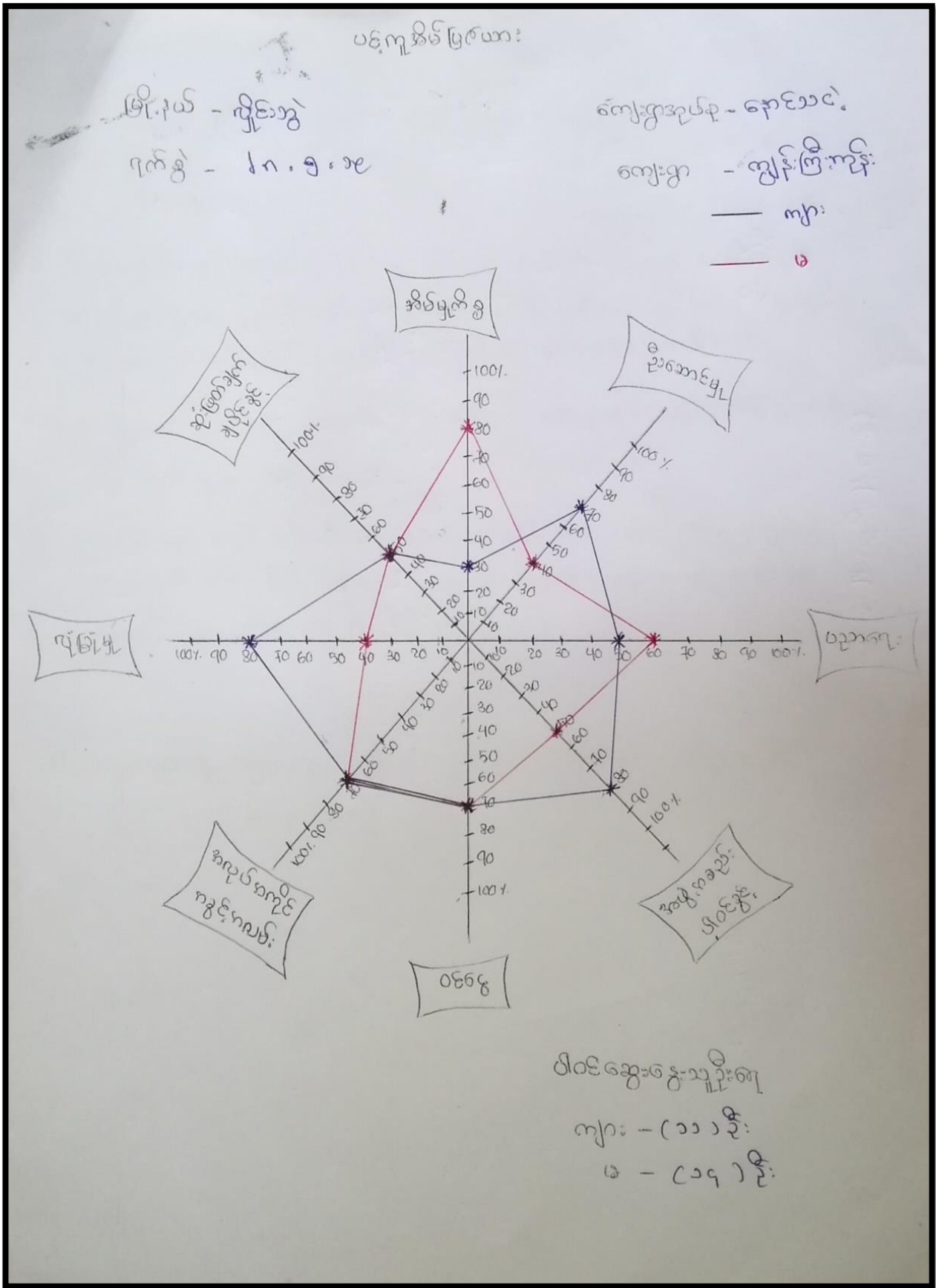

ပဋိကုဗဒိမ်သုသယိဒ္ဓါ  
(ဆွေးနွေးခြင်း ဗုဒ္ဓိသန်းစစ်ခြင်း)

ဒေါ်နယ် - လှိုင်းဘွဲ့

ကျေးဇူးအုတ်စု - နောင်သင်

ပြန်စွဲ - ၂၈.၅.၁၉

ကျေးဇူး - ဣန္ဒြိယကြီး

- △ ဦးဆောင်နိုင်မှု၊ လုံခြုံမှု၊ နှစ်အဖွဲ့ အစည်း ပါဝင်ခွင့် တို့တွင် အမျိုးသမီးများပါဝင်မှု အားနည်းပါသည်။ (ဥပမာ - အမျိုးသမီးများမှာ ဂိမ်းကစားများ နှင့်အစာချိန်ကုန်ခြင်း၊ အရှက်ရကြောက်ကြီးခြင်း ကြောင့်ဖြစ်သည်။)
- △ အမျိုးသားများသည် အဝတ်နေရေးကတွက် ဝင်ငွေရှာရသဖြင့် နိမ့်မှု နိမ့် တွင် ပါဝင်မှု ကင်း နည်းပါသည်။
- △ ကျေးဇူးတွင် အမျိုးသမီးသီးသန့် အာဒိပညာဆွေးနွေးမှုများ နှင့် လုပ်ပိုင်ခွင့်များ ပေးခြင်းဖြင့် ဖွံ့ဖြိုးရေးလုပ်ငန်းများဆောင်ရွက်ရာတွင် အမျိုးသမီးများ အားပေးကူညီခြင်းဖြင့် ကူညီနိုင်ပါသည်။

ပါဝင်ဆွေးနွေးသူ - ကျား ( ၁၁ ) ဦး  
မ ( ၁၄ ) ဦး

၅။ အရင်းအမြစ်အသုံးချမှုပုံစံပြဇယား (Asset Mapping)

အရင်းအမြစ်သုံးစွဲမှုဇယား

မြို့နယ် - လှိုင်ဘွဲ့  
 ၇၈၅ - ၂၈.၅.၁၁



အဖေ

လယ်ထွန်ခက်

ဦး

ကျေးဥာအုပ်စု - နောင်သင်  
 ကျေးရွာ - ဣန်ဒြီးကျေး



တောင်

ဘုန်းကြီးကျောင်း

ဇွဲ

အိတ်

လယ်

ဂေ

အသင်ကျောင်း

ဓနာင်း

ဆိုလာပြား

တိမိ

ပါဝင်သူဦးရေ

ကျား - (၁၁) ဦး

မ - (၁၄) ဦး



အရင်းအမြစ်ထိန်းချုပ်မှုပြဇယား

မြို့နယ်-လှိုင်ဘွဲ့  
 ဂုဏ်ခွဲ - ၂၈.၅.၁၉

ကျေးဥာစုစု-ကောသလ  
 ကျေးဥာ - ဘွဲ့ဖြိုးကြီး



ခလောင်း

ဘွဲ့ဖြိုးကြီးကျောင်း

ခိဗ္ဗ

ဇွား

ဆိုလာပြား

ခြံ

သိင်္ဂ

တောင်

လယ်ထွန်ခက်

ကောင်းကျောင်း

ရှေ့

ဆိတ်

လမ်း

လယ်

ပါဝင်သူခွဲစာ

ကျား - (၁၁) ခု

မ - (၁၄) ခု

ပိုင်ဆိုင်မှုသုံးသပ်ခြင်း  
<ဆွေးနွေးခြင်း နှင့် ဆန်းစစ်ခြင်း>

မြို့နယ် - လှိုင်ဘွဲ့

ရက်စွဲ - ၂၈.၅.၁၉

ကျေးဇူးတင်မှု - ကောင်းသလား!

ကျေးဇူး - ညှိုးပြီးကုန်

- Δ ဤကွင်း အမျိုးသမီး သီးသန့်သုံးစွဲမှု၊ ထိန်းချုပ်မှု အရင်းအမြစ် မရှိပါ။
- Δ ရှေ့ ဆိုလာပြား၊ အိမ်ဖွဲ့၊ စတေး များကို အမျိုးသားနှင့် အမျိုးသမီးများ သုံးစွဲ ဖြန့်ဖြူး အမျိုးသားများသာ ထိန်းချုပ် ဖြစ်ပါသည်။
- Δ အမျိုးသားနှင့် အမျိုးသမီးများ ပူးပေါင်းဆွေးနွေးခြင်းဖြင့် ဤကွင်း အရင်းအမြစ် များကို မည်သူများသုံးစွဲကြမည်၊ မည်သူများ ထိန်းချုပ်ကြသည်ကို သိရှိ ရပါသည်။

ပါဝင်ဆွေးနွေးသူ - ကျား (၁၁) ဦး  
မ (၁၄) ဦး

၆။ အဖွဲ့အစည်းချိတ်ဆက်မှုပြဇယား (Veen Diagram)

အဖွဲ့ အစည်းချိတ်ဆက်မှု ပြဇယား

မြို့နယ် - ဗိုင်းဖွဲ့

၇၈၅ - ၂၈၊ ၅၊ ၁၉

ကျေးရွာအုပ်စု - ဧရာသေ

ကျေးရွာ - ကျွန်းကြီးကုန်း

ခန့်	ကျေးရွာတွင်ဖွဲ့ထားသော အဖွဲ့အစည်း	ခန့်	ကျေးရွာပြင်ပတွင်ဖွဲ့ထားသော အဖွဲ့အစည်း
၁	ဂေါပကအဖွဲ့	၁	ပေါင်းစုအဖွဲ့
၂	ကျောင်းကော်မတီ	၂	ရဲစခန်း
၃	လမ်းကော်မတီ	၃	အုပ်ချုပ်ရေးဌာန
၄	ရေကော်မတီ	၄	ဂူထုပဟိုပြုစီမံကိန်း
၅	ဆယ်စိမ်များ		

ပါဝင်ဆွေးနွေးမှုရှိရေး

ကျား - (၁၁) ဦး

မ - (၁၄) ဦး

အဖွဲ့ အစည်း ချိတ်ဆက်မှု ပြဇယား

ဖွဲ့စည်းပုံ -

၇ နှစ် - ၂၀၁၅-၁၆

ကျေးဇူးတင်သူ - ရှေးသား

ကျေးဇူး - ဣန္ဒြေကုန်

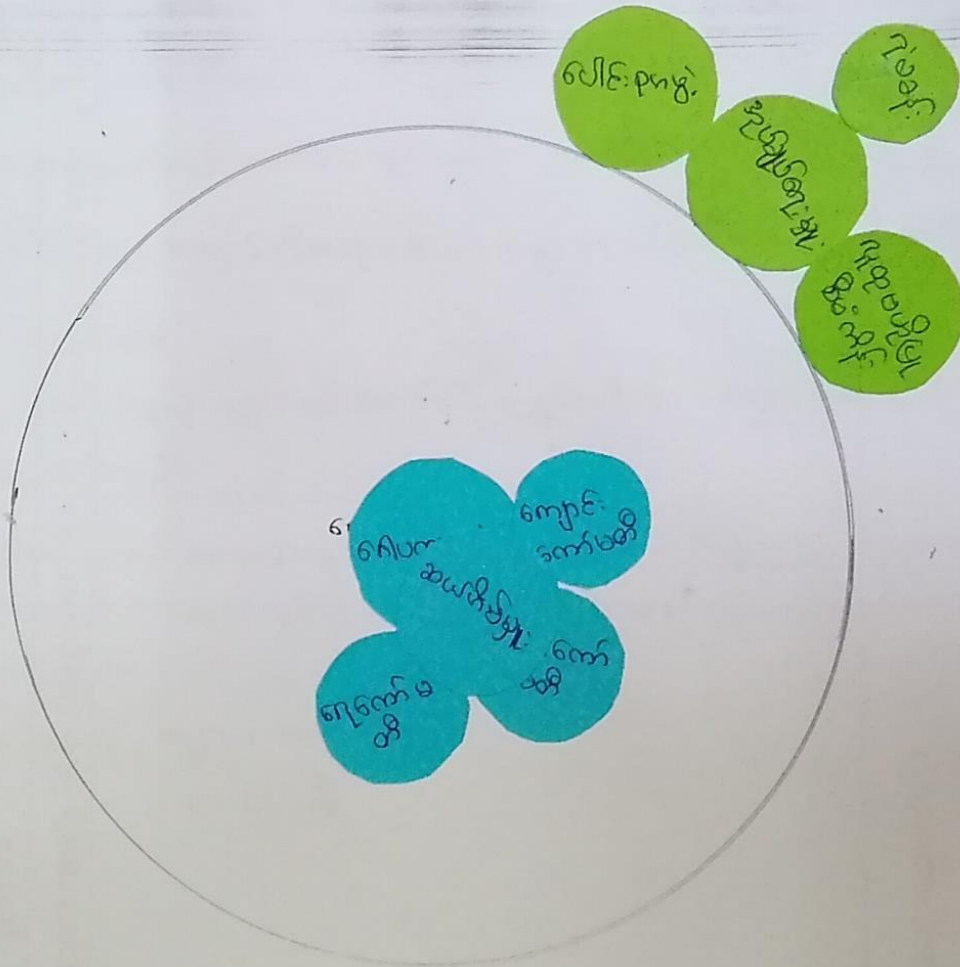

ပါဝင်ဆွေးနွေးသူဦးရေ

ကျား - (၁၁၁) ဦး

မ - (၁၄) ဦး

အဖွဲ့အစည်း ချုပ်ဆောင်မှုဖြေခေး  
(ဆွေးနွေးခြင်းနှင့် သန်းစင်ခြင်း)

နံပါတ် - လျှို့ဝှက်

ရက်စွဲ - ၂၈.၅.၁၉

ကျေးဇူးတင်ပေးသူ - နောင်သင်

ကျေးဇူး - ဣန်၊ ငြိ၊ ကျန်း

- △ ကျေးဇူးတင်ဆောင်ရွက်မှုနှင့် ဂေါပကဏ္ဍသည် ကျေးဇူးဖြင့် တိုးတက်ရေးတွင် အဓိကလုပ်ဆောင်သည်။
- △ ကျောင်းကော်မတီသည် ပညာရေးတွင် အဓိကလုပ်ဆောင်ပါသည်။
- △ ဤတွင် မည်သည့်အလုပ်ကိုမဆို ဂေါပကဏ္ဍ နှင့် တို့ပင် ငြိမျှသာလုပ်ဆောင်ရပါသည်။
- △ သာရေးနာရေးကိစ္စများတွင်လည်း ဆယ်စိတ်နှုတ်၍ ဂေါပကဏ္ဍများ သာ အဓိကလုပ်ဆောင်ပါသည်။
- △ ဆယ်စိတ်နှုတ်၍ ကျေးဇူးတင်ပေးမှု၊ နည်းနှင့်သာမက ကျေးဇူးပြုပေးမှု အခမ်းများ နှင့် ချိတ်ဆက်မှုဖြင့် ကျေးဇူးဖြင့် တိုးတက်လျှင်မက အဓိကလုပ်ဆောင်သည်။

ပါဝင်ဆွေးနွေးသူ - ကျား ( ၁၁ ) ဦး  
မ ( ၁၄ ) ဦး

၇။ ကော်မတီဝင်များရွေးချယ်ခြင်းနှင့် ကျေးရွာဖွံ့ဖြိုးရေးအစီအစဉ် ဆောင်ရွက်မှုမှတ်တမ်း



**၈။ ကျေးရွာအချက်အလက်များ(PC 1)**

ပုံစံ - ၈ - ၁ ကျေးရွာအခြေခံအချက်အလက်များ (Form PC 1)

လမ်းညွှန်ချက်၊ ကျေးရွာတစ်ရွာသို့ ပထမဆုံးမိတ်ဆက်ခရီးသွားရောက်သောအခါ လူထုစည်းရုံးရေးမှူးသည် ကျေးရွာခေါင်းဆောင်များအားကျေးရွာအချက်အလက်များကိုမေတ္တာရပ်ခံ၍တောင်းခံရသည်။ ဤအချက်အလက်များကိုစီမံကိန်းမိတ်ဆက်အစည်းဝေးမတိုင်မီတောင်းခံရမည်။ စီမံကိန်းမိတ်ဆက်အစည်းဝေးတွင် လူထုစည်းရုံးရေးမှူးသည် ဤအချက်အလက်များအား စစ်ဆေးပြီး မှန်ကန်အောင်ပြုလုပ်ရမည်။ ပြီးနောက်တွင် လူထုစည်းရုံးရေးမှူးမှ သတင်းအချက်အလက်ထံသို့ Tablets မှ တဆင့် ဖြည့်သွင်းရမည်။

ကျေးရွာခေါင်းဆောင် အမည် ဦးပန်းအေး	ကျေးရွာခေါင်းဆောင်၏ ဖုန်းနံပါတ် ၀၉၇၄၃၃၄၂၃၄၄	လူထုစည်းရုံးရေးမှူး၏အမည် ဒ်ဂျင်အိမ်
ပြည်နယ်၊တိုင်းဒေသကြီး ကရင်	မြို့နယ် ဖြူကွဲ	ကျေးရွာအုပ်စု ရှေးသစ်
		ကျေးရွာ ကျွန်းကြီးကျွန်း

ကား လူဦးရေ

လူမျိုးစု	အိမ်ထောင်စုအရေအတွက်	ကိုးကွယ်သည့်ဘာသာ	အိမ်ထောင်စုအရေအတွက်
လူမျိုးစု (၁) - ကရင်	၂၅	ဘာသာ(၁) - ဗုဒ္ဓ	၂၅
လူမျိုးစု (၂) -----		ဘာသာ(၂) -----	
လူမျိုးစု (၃) -----		ဘာသာ(၃) -----	
လူမျိုးစုရော -----		ဘာသာရော -----	
အခြား			
	အရေအတွက်		
မသန်စွမ်းသူများ	-		
သက်ကြီးရွယ်အိုများ (၆၅ နှစ် နှင့် အထက်)	၁၁		
စစ်ဘေးရှောင်			

	အမျိုးသား(အရေအတွက်)	အမျိုးသမီး(အရေအတွက်)	စုစုပေါင်းအရေအတွက်
လူဦးရေ			
လူမျိုးစု (၁) <del>ကရင်</del>	၉၈	၈၅	၁၈၃
လူမျိုးစု (၂)-----			
လူမျိုးစု (၃)-----			
အခြား			
အိမ်ထောင်ဦးစီး	၂၂	၃	၂၅

(ခ) အခြေခံအဆောက်အအုံ အသုံးအဆောင်များ

စာသင်ကျောင်း	အမှတ် ခြံစံပါ	ကျန်းမာရေး	အမှတ် စံပါ	ဘာသာရေးအဆောက် အအုံများ	အမှတ် ခြံစံပါ
အထက်တန်းကျောင်း	<input type="checkbox"/>	ဆေးရုံ	<input type="checkbox"/>	စေတီ	<input checked="" type="checkbox"/>
အလယ်တန်းကျောင်း	<input type="checkbox"/>	ကျန်းမာရေးဌာန	<input type="checkbox"/>	ဘုန်းကြီးကျောင်း	<input checked="" type="checkbox"/>
မူလတန်းကျောင်း	<input checked="" type="checkbox"/>	ကျန်းမာရေးဌာနခွဲ	<input type="checkbox"/>	ဟိန္ဒူဘုရားကျောင်း	<input type="checkbox"/>
မူကြိုကျောင်း	<input type="checkbox"/>	ဆေးပေးခန်း	<input type="checkbox"/>	ခရစ်ယာန်ကျောင်း	<input type="checkbox"/>
အခြား	<input type="checkbox"/>	အခြား	<input type="checkbox"/>	ဗလီ	<input type="checkbox"/>
				အခြား	<input type="checkbox"/>
မှတ်ချက်		မှတ်ချက်		မှတ်ချက်	



(ဂ) ကျွမ်းကျင်သူများမှတ်တမ်း (ကျေးရွာတွင်နေထိုင်သော သို့မဟုတ် တခြားရွာမှလာရောက်သောကျွမ်းကျင်သူများ)

(၁) စာသင်ကျောင်း			(၂) ကျန်းမာရေး			(၃) လက်မှုပညာရှင်		
	ရွာတွင်နေထိုင်သူ	အခြားရွာမှလာသူ		ရွာတွင်နေထိုင်သူ	အခြားရွာမှလာသူ		ရွာတွင်နေထိုင်သူ	အခြား
မူလတန်းပြဆရာ/မ	<input type="checkbox"/>	<input checked="" type="checkbox"/>	ဆရာဝန်	<input type="checkbox"/>	<input type="checkbox"/>	လက်သမား	<input checked="" type="checkbox"/>	<input type="checkbox"/>
အထက်တန်းပြဆရာ/မ	<input type="checkbox"/>	<input type="checkbox"/>	လက်ထောက်ကျန်းမာရေးမှူး	<input type="checkbox"/>	<input type="checkbox"/>	ပန်းရုံ	<input type="checkbox"/>	<input type="checkbox"/>
အလယ်တန်းပြဆရာ/မ	<input type="checkbox"/>	<input type="checkbox"/>	အမျိုးသမီးကျန်းမာရေးဆရာမ	<input type="checkbox"/>	<input type="checkbox"/>	လျှပ်စစ်ကျွမ်းကျင်ပီးသမား	<input type="checkbox"/>	<input type="checkbox"/>
မူကြိုဆရာ/မ	<input type="checkbox"/>	<input type="checkbox"/>	သားဖွားဆရာမ	<input type="checkbox"/>	<input type="checkbox"/>	ရေဂိုက်သွယ်သူ	<input type="checkbox"/>	<input type="checkbox"/>
အခြား	<input type="checkbox"/>	<input type="checkbox"/>	ပြည်သူ့ကျန်းမာရေးလုပ်သား	<input type="checkbox"/>	<input type="checkbox"/>	စက်ပြင်ဆရာ	<input type="checkbox"/>	<input type="checkbox"/>
မှတ်ချက်			မှတ်ချက်			မှတ်ချက်		

(ဃ) ကျေးရွာသို့ ရောက်ရှိနိုင်သည့်လမ်းအခြေအနေ / ကျေးရွာတစ်ရွာသည် ၎င်း၏ကျေးရွာအုပ်စုနှင့် ဆက်သွယ်ထားသောလမ်းအခြေအနေ (အောက်ပါတို့ကိုပိုင်းပါ)

ကျောက်ကြမ်းလမ်း:      ကတ္တရာလမ်း:      ကွန်ကရစ်လမ်း:      မော်တော်ဆိုင်ကယ်လမ်း:  
 ကျောက်ခင်းလမ်း:      မြေသားလမ်း:      လူသွားလမ်း:      အခြား: \_\_\_\_\_

(င) ကျေးရွာဖွံ့ဖြိုးမှုစီမံချက်

ပိုင်းပါ

(၁) လူထုဗဟိုပြုစီမံကိန်းမစတင်မှီ ဤကျေးရွာတွင်ကျေးရွာဖွံ့ဖြိုးမှုစီမံချက်ရှိခဲ့ပါသလား? ရှိပါသည် / မရှိပါ / မသိပါ

(၂) ရှိခဲ့ပါလျှင် ဤစီမံချက်ကို မည်သည့် ခုနှစ်တွင်ပြင်ဆင်ခဲ့ပါသနည်း? နှစ် ၂၀၁၅ မသိပါ

(၃) ဤစီမံချက်ကို မြို့နယ်မှအတည်ပြုခဲ့ပါသလား? ပြုခဲ့ပါသည် / မပြုခဲ့ပါ / မသိပါ

(စ) ခေါ်အက္ခရာအဝေး

(၁) ဤကျေးရွာ၏ပဟိုမှ၎င်းကျေးရွာအုပ်စု၏ပဟိုအထိခရီးမိုင်မည်မျှကွာဝေးသနည်း? မိုင် ၂၅၉/မသိပါ

(၂) ဤကျေးရွာမှ ၎င်းကျေးရွာအုပ်စုပဟိုအထိသွားလာရာတွင်ကြာမြင့်သည့်အချိန်။

ခြောက်သွေ့ရာသီတွင်ကြာချိန် ၂၀ နာရီ ထော်လာရီ/မော်တော်ဆိုင်ကယ်/ခြေလျင်/လား/မော်တော်ဘုတ်/

အခြား -----

မိုးရာသီတွင်ကြာချိန် ၃၀ နာရီ ထော်လာရီ/မော်တော်ဆိုင်ကယ်/ခြေလျင်/လား/မော်တော်ဘုတ်/

အခြား -----

(ဆ) ပတ်ဝန်းကျင်ဆိုင်ရာသဘာဝဘေးအန္တရာယ်

ဤကျေးရွာတွင်ရေကြီးခြင်းကဲ့သို့ သဘာဝဘေးအန္တရာယ်ကျရောက်ဖူးခြင်း ရှိပါသလား။

မရှိပါ  ရှိပါသည် ရှိလျှင်ဖော်ပြပါ-----

(ဇ) ကျေးရွာတွင် ဖွဲ့စည်းထားသော အဖွဲ့အစည်းများ

လူထုပဟိုပြုစီမံကိန်းမတိုင်မီ ဤကျေးရွာတွင် ကျေးရွာဖွံ့ဖြိုးရေးအတွက် အစိုးရ(သို့)ရွာသားများကိုယ်တိုင်(သို့) စီမံကိန်းတစ်ခုခုမှ ဖွဲ့စည်းထားသည့် အဖွဲ့အစည်းများရှိပါသလား။

(၁) ----- ရွာဖွံ့ဖြိုးရေး -----

(၂) -----

(ဈ) အထွေထွေအုပ်ချုပ်ရေး ဦးစီးဌာန (GAD) မှ မှတ်တမ်းတင်ထားခြင်း

ဤကျေးရွာသည် အထွေထွေအုပ်ချုပ်ရေး ဦးစီးဌာန (GAD) မှ မှတ်တမ်းတင်ထားမှု ရှိပါသလား။

မရှိပါ  ရှိပါသည်

ကျေးရွာခေါင်းဆောင်

အမည် ဦးပန်းဝင်း

လက်မှတ်  နေ့စွဲ ၂၅.၅.၁၉

လူထုစည်းရုံးရေးမှူး

အမည် နန်းစင်မိုး

လက်မှတ်  နေ့စွဲ ၂၅.၅.၁၉

၉။ စီမံကိန်းစက်ဝန်းအချိန်ဇယား(PC 2)

ပုံစံ - ၀-၂ - စီမံကိန်းစက်ဝန်းအချိန်ဇယား (PC 2)

လမ်းညွှန်ချက်၊ သက်ဆိုင်ရာလူထုစည်းရုံးရေးမှူး/လက်ထောက်နည်းပညာမှူးများမှ ကျေးဇူးတင်အပ်နှံအတွက်ဤပုံစံကိုပြည့်သွင်းရမည်။ စီမံကိန်းစက်ဝန်းအဆင့်တစ်ခုစီပြီးစီးတိုင်းကျေးဇူးတင် ကျေးဇူးတင်အပ်နှံရမည်။

စည်းရုံးရေးမှူး/လက်ထောက်နည်းပညာရေးမှူးဝန်ထမ်း အမည် - **နန်းစင်စို**

နေ့စွဲ **၂၀.၅.၁၉** စက်ဝန်းအားအမှတ်ခြိမ်းဝါ  စက်ဝန်း(၁)  စက်ဝန်း(၂)  စက်ဝန်း(၃)  စက်ဝန်း(၄)

ပြည်နယ်/တိုင်း	ကျေးဇူးတင်	မြို့နယ်	ကျေးဇူးတင်	ကျေးဇူးတင်	ကျေးဇူးတင်
	ကျွန်း	ကျွန်း	ကျွန်း	ကျွန်း	ကျွန်း

စီမံကိန်းဆောင်ရွက်မှုအဆင့်များ	နေ့စွဲ		အစည်းအဝေးတွင်တက်ရောက်သူအရေအတွက်					
	စတင်သည့်နေ့	ပြီးဆုံးသည့်နေ့	အမျိုးသားအရေအတွက်	အမျိုးသမီးအရေအတွက်	အိမ်ထောင်စုအရေအတွက်	လူမျိုးစုတက်ရောက်သူအရေအတွက်နှင့်လူမျိုးစုအမည်	အိမ်ထောင်စုအရေအတွက်	အိမ်ထောင်စု %
၁။ ကျေးဇူးစီမံကိန်း မိတ်ဆက်အစည်းအဝေး	၂၀.၅.၁၉	၂၀.၅.၁၉	၁၁	၁၄	၂၅	ကျွန်း / ၂၅	၂၅	
၂။ ကျေးဇူးစီမံကိန်း ပြီးစီးစီမံကိန်းရေးဆွဲခြင်းအစည်းအဝေး	၂၀.၅.၁၉	၂၀.၅.၁၉	၁၁	၁၄	၂၅	ကျွန်း / ၂၅	၂၅	
၃။ ကျေးဇူးအုပ်စုလုပ်ငန်းဆုံးဖြတ်ချက်ချသည့်အစည်းအဝေး								
၄။ မြို့နယ်အဆင့်စီမံကိန်းရေးဆွဲရေးနှင့်အကောင်အထည်ဖော်ရေးကော်မတီ၏			မလို	မလို	မလို	မလို		

၁၀။ ကျေးရွာဖွံ့ဖြိုးရေးဦးစားပေးအစီအစဉ် (PC 3)

ပုံစံ - ၈-၃ ကျေးရွာဖွံ့ဖြိုးရေး ဦးစားပေးအစီအစဉ် (Form PC 3)

လယ်ဧကအရပ်အကျယ်အဝန်း		အထင်(၃)ကျေးရွာမှန်းချက်အစည်းအဝေးပြီးဆုံးသောအခါ ကျေးရွာစီမံကိန်းအထောက်အကူပြု ကော်မတီသည် လူထုစည်းရုံးရေးမှူးအကူအညီဖြင့် ဤပုံစံကိုပြည့်စုံအောင် ဖြည့်သွင်းရမည်။	
လူထုစည်းရုံးရေးမှူး/ဝန်ထမ်း အမည် <b>နုနုစမ်းလှိုင်</b>			
နေ့စွဲ <b>၇.၈.၂၀၁၉</b>	ဝက်ဝန်းအား အမှတ်ခြစ်ပါ (✓) <input type="checkbox"/> ဝက်ဝန်း(၀) <input type="checkbox"/> ၂၀ဝက်ဝန်း(၂) <input type="checkbox"/> ၈ဝက်ဝန်း(၃) <input type="checkbox"/> ၄ဝက်ဝန်း(၄) <input type="checkbox"/>		
ပြည်နယ်/တိုင်း <b>ကရင်</b>	မြို့နယ် <b>ကျွန်းမြို့နယ်</b>	ကျေးရွာအုပ်စု <b>ဘောင်းဘောင်း</b>	ကျေးရွာ <b>ကျွန်းမြို့နယ်</b>

က။ အခက်အခဲအတားအဆီးများအားဆွေးနွေးခြင်း - ယခုလက်ရှိအခြေအနေတွင်ကျေးရွာဖွံ့ဖြိုးတိုးတက်ရေးအတွက် အခက်အခဲအတားအဆီးများသည် မည်သည့်အခက်အခဲအတားအဆီးများဖြစ်ပါသနည်း။ (အမျိုးသား/သမီး အနည်းဆုံးအခက်အခဲ ၅ ခုစီဖော်ပြပါ)

အုပ်စုဖွဲ့ဆွေးနွေးမှုများမှ တင်ပြသောအခက်အခဲအတားအဆီးများ	
ရွာတွင် လမ်းသည်မိုးရာသီတွင် ဖြတ်ထဲခြင်း၊ ချိုင့်ခွက်များ ဖြစ်ခြင်းကြောင့် သွားလာရခဲပါသည်။	<input type="checkbox"/> ကျား <input type="checkbox"/> မကျား + မ
ရွာတွင် ရေလျှောင့်ကန်၊ ရေဖျက်၊ ရေအရေအတွက် နှင့် နေရာမရှိသောကြောင့် ရေလျှောင့်ကန်များ မရှိပါ။	<input checked="" type="checkbox"/> ကျား <input type="checkbox"/> မကျား + မ
ကျောင်းတွင် ကလေးကစားကွင်း မရှိသောကြောင့် ကျောင်းချိန်ပြီးလျှင် ကလေးများ ကစားကွင်း မရှိပါ။	<input type="checkbox"/> ကျား <input type="checkbox"/> မကျား + မ
ကျောင်းကွင်းရှိသောကြောင့် ရွာအတွင်းကလေးများ နေထိုင်ရာ မရှိပါ။	<input type="checkbox"/> ကျား <input type="checkbox"/> မကျား + မ
ရွာတွင် ဆက်လမ်း များ ရှိသော်လည်း ဖြတ်ထဲခြင်း ချိန်ခွက်များ ဖြစ်ကြောင့် ကလေးများ သွားလာရခဲပါသည်။	<input type="checkbox"/> ကျား <input checked="" type="checkbox"/> မကျား + မ

ခ။ မျှော်မှန်းခြင်း- နောင်လာမည့် (၅) နှစ် အတွင်း ကျေးရွာဖွံ့ဖြိုးရေး မျှော်မှန်းလျာထားချက်များအား တင်ပြပါ။

အုပ်စုဖွဲ့ဆွေးနွေးမှုများမှ တင်ပြသောအခက်အခဲအတားအဆီးများ	
ရွာတွင် လမ်းများ ကောင်းလာပြီး သွားလာရခဲခြင်းမရှိပါ။	<input type="checkbox"/> ကျား <input type="checkbox"/> မကျား + မ
ရွာတွင် သောက်ရုံး ရေလျှောင့်ကန်များ ရရှိလာမည်။	<input checked="" type="checkbox"/> ကျား <input type="checkbox"/> မကျား + မ
ကျောင်းကွင်း ကလေးကစားကွင်း များ ကျောင်းအုပ်ချုပ်မှု ရှိစေရန် ကြိုးပမ်းမည်။	<input type="checkbox"/> ကျား <input type="checkbox"/> မကျား + မ
ကျောင်းကွင်း ကလေးကစားကွင်း တွင် လက်လှမ်း မြီလာမည်။	<input type="checkbox"/> ကျား <input type="checkbox"/> မကျား + မ
ရွာတွင် ဆက်လမ်း ကောင်းလာပြီး ကလေးများ သွားလာရခဲခြင်းမရှိပါ။	<input type="checkbox"/> ကျား <input type="checkbox"/> မကျား + မ

၁။ သမ္မတအဖွဲ့အစည်းအဖွဲ့အစည်းများအား ဆွေးနွေးခြင်း - သရလက်ရှိအခြေအနေတွင် ဤကျေးရွာဖွံ့ဖြိုးတိုးတက်ရေးအတွက်  
 သက်တမ်းအစီအစဉ်အဖွဲ့အစည်းများသည် မည်သည့်များဖြစ်ပါသနည်း။ (အမျိုးသား/သမီး အနည်းဆုံးအခက်အခဲ ၅ ခုစီဖော်ပြပါ)

အုပ်စုဖွဲ့ဆွေးနွေးမှုများမှ တင်ပြသောအခက်အခဲအစားအဆိုးများ

ကျေးရွာခရိုင်ရုံးမှ ဖွဲ့စည်းကြောင့် အိမ်ထောင်ရေးအတွက် အခက်ယူကြသဖြင့် ကျေးပတ်ဝန်းကျင်စိမ်းလန်းမှုပျက်ပြယ်	<input type="checkbox"/> ကျား <input type="checkbox"/> မ <input checked="" type="checkbox"/> ကျား+မ
ရွာတွင် ကျေးရွာအဆင့် အဝေးများ၊ ဂူများ၊ ဖွားမြင်မှု ရန်ဆရာ ဖွဲ့စည်းကြောင့် အဆင်မပြေပါ။	<input checked="" type="checkbox"/> ကျား <input type="checkbox"/> မ <input type="checkbox"/> ကျား+မ
အဆင်မပြေစေရန် ကလေးများ ဖွားမြင်မှု အိမ်ထောင်ရေး လောကမှ မရှိသဖြင့် ကလေးများ မကျန်းမာရေးကို ချိတ်ဆက်ပါသည်။	<input checked="" type="checkbox"/> ကျား <input type="checkbox"/> မ <input type="checkbox"/> ကျား+မ
ရွာတွင် အိမ်ထောင်ရေးသည် မလုံလောက်စွာ ဖွဲ့စည်းကြောင့် ရွာသူ၊ သား၊ များ မကျန်းမာရေးကို ချိတ်ဆက်ပါသည်။	<input type="checkbox"/> ကျား <input type="checkbox"/> မ <input checked="" type="checkbox"/> ကျား+မ
	<input type="checkbox"/> ကျား <input type="checkbox"/> မ <input type="checkbox"/> ကျား+မ

၂။ မျှော်လင့်ခြင်း - နောင်လာမည့် ( ၅ ) နှစ် အတွင်း ကျေးရွာဖွံ့ဖြိုးရေး မျှော်မှန်းလျာထားချက်များအား တင်ပြပါ။

အုပ်စုဖွဲ့ဆွေးနွေးမှုများမှ တင်ပြသောအခက်အခဲအစားအဆိုးများ

ကျေးရွာခရိုင်ရုံးမှ ဖွဲ့စည်းကြောင့် ကလေးများ လျင်မြန်စွာ ဖွံ့ဖြိုးစေရန်ပတ်ဝန်းကျင်စိမ်းလန်းမှုပျက်ပြယ်	<input type="checkbox"/> ကျား <input type="checkbox"/> မ <input checked="" type="checkbox"/> ကျား+မ
ကျေးရွာတွင် အဆင်မပြေမှု၊ အလုပ်ရရှိခြင်း အလျင်မြန်စွာ ဆရာ အဆင်မပြေပါ။	<input checked="" type="checkbox"/> ကျား <input type="checkbox"/> မ <input type="checkbox"/> ကျား+မ
ကျေးရွာ အိမ်ထောင်ရေးလောကမှ မရှိခြင်း ကလေးများ မကျန်း မာရေးလည်း အဆင်မပြေပါ။	<input checked="" type="checkbox"/> ကျား <input type="checkbox"/> မ <input type="checkbox"/> ကျား+မ
အများဆုံး အိမ်ထောင်ရေး ဖွဲ့စည်းခြင်း တစ်နှစ်လျှင် သန်း ၅၀၀ မျှသာမည်။	<input type="checkbox"/> ကျား <input type="checkbox"/> မ <input checked="" type="checkbox"/> ကျား+မ
	<input type="checkbox"/> ကျား <input type="checkbox"/> မ <input type="checkbox"/> ကျား+မ



၈။ လူထုစီမံကိန်း၏ လာမည့် (၄) နှစ်အတွက် အကျုံးဝင်သော ဦးစားပေး ဖွံ့ဖြိုးတိုးတက်မှု လုပ်ငန်း အစီအစဉ်များအားဖော်ပြပါ။

ဦးစားပေး အဆင့် သတ်မှတ်ချက်	ကျေးရွာအတွက် ဦးစားပေး ဖွံ့ဖြိုးတိုးတက်မှု လုပ်ငန်းစဉ်များ	အဆိုပြုသူ (အမျိုးသားများ/ အမျိုးသမီးများ/ အမျိုးသား+ အမျိုးသမီး)	အခန်းကဏ္ဍ	ခန့်မှန်း ကုန်ကျ ဝေဂ်	အကျိုးခံစားခွင့်ရှိသူ ခန့်မှန်းခြေအရေအတွက်		
					ကျား	မ	ပေါင်း
၁	ရွာတွင်း ကျွန်းကျပ်လမ်းဖွဲ့ခြင်း	ကျား+မ	ပစ်ပန်း ဆက်သွယ်ရေး		၇၈	၈၅	၁၆၃
၂	ဘောက်ဘုံး ရေညှိချောင်း ကျောက်စက်ခြင်း	ကျား	ကျွန်းဆက်ရေး		၇၈	၈၅	၁၆၃
၃	ကလေးစားအဖွဲ့ ဖွဲ့စည်းခြင်း	ကျား+မ	အခြား		၇၈	၈၅	၁၆၃
၄	ကျေးရွာအတွင်း ဖွဲ့စည်းခြင်း	မ	အခြား		၇၈	၈၅	၁၆၃
၅	ကျေးရွာအတွင်း အဖွဲ့ဖွဲ့စည်းခြင်း	မ	ပစ်ပန်း ဆက်သွယ်ရေး		၇၈	၈၅	၁၆၃

၉။ လူထုစီမံကိန်း၏ လာမည့် (၄) နှစ်အတွက် အကျုံးဝင်သော ဦးစားပေး ဖွံ့ဖြိုးတိုးတက်မှု လုပ်ငန်း အစီအစဉ်များအားဖော်ပြပါ။

အဆင့်	ကျေးရွာအတွက် ဦးစားပေး ဖွံ့ဖြိုးတိုးတက်မှု လုပ်ငန်းစဉ်များ	အဆိုပြုသူ (အမျိုးသားများ/ အမျိုးသမီးများ/ အမျိုးသား+ အမျိုးသမီး)	အခန်းကဏ္ဍ
၁	ဘုန်းကြီးကျောင်း ချိတ်ပြုပြင်ခြင်း	မ	အခြား
၂	ပျဉ်းမာန် ရေပိုက်	ကျား+မ	ပစ်ပန်းဆက်သွယ်ရေး
၃	ဆည်မြောင်း တူးဖော်ရေး	ကျား	အခြား
၄	စိုက်ပျိုးရေး နည်းပညာသင်တန်း ပို့ချပေးခြင်း	ကျား	Livelihoods (non Agriculture)
၅	ဘုန်းကြီးကျောင်း ခြံဆောက်ခြင်း	မ	အခြား

ခေါင်းဆောင်၊ ကျေးရွာစီမံကိန်းအထောက်အကူပြုကော်မတီမှအတည်ပြုသည်။

အမည် ----- လက်မှတ် ----- နေ့ရက် -----

က။ လူထုပီပီကိန်း၏ လာမည့် (၄) နှစ်အတွက် အကျုံးဝင်သော ဦးစားပေး ဖွံ့ဖြိုးတိုးတက်မှု လုပ်ငန်း အစီအစဉ်များအားဖော်ပြပါ။

ဦးစားပေး အဆင့် သတ်မှတ်ချက်	ကျေးရွာအတွက် ဦးစားပေး ဖွံ့ဖြိုးတိုးတက်မှု လုပ်ငန်းစဉ်များ	အဆိုပြုသူ (အမျိုးသားများ/ အမျိုးသမီးများ/ အမျိုးသား+ အမျိုးသမီး)	အခန်းကဏ္ဍ	ခန့်မှန်း ကုန်ကျ ဝေရိတ်	အကျိုးခံစားခွင့်ရှိသူ ခန့်မှန်းခြေအရေအတွက်		
					ကျား	မ	ပေါင်း
၆	စာရေးကျောင်း ခြံစည်းပုံ ကြံဆခြင်း	ကျား + မ	ပညာရေး		၇၈	၈၅	၁၆၃
၇	ဆန်မဆောင် ကာလဆောက် လုပ်ခြင်း	ကျား	ကျေးရွာအဖွဲ့		၇၈	၈၅	၁၆၃
၈	စာရေးကျောင်း အိမ်သာ ဆောက်လုပ်ခြင်း	ကျား	ကျေးရွာအဖွဲ့		၇၈	၈၅	၁၆၃
၉	အမျိုးသား အိမ်သာဆောက် လုပ်ခြင်း	ကျား + မ	ကျေးရွာအဖွဲ့		၇၈	၈၅	၁၆၃
၁၀							

ခ။ လူထုပီပီကိန်း၏ လာမည့် (၄) နှစ်အတွက် အကျုံးဝင်သော ဦးစားပေး ဖွံ့ဖြိုးတိုးတက်မှု လုပ်ငန်း အစီအစဉ်များအားဖော်ပြပါ။

အဆင့်	ကျေးရွာအတွက် ဦးစားပေး ဖွံ့ဖြိုးတိုးတက်မှု လုပ်ငန်းစဉ်များ	အဆိုပြုသူ (အမျိုးသားများ/ အမျိုးသမီးများ/ အမျိုးသား+ အမျိုးသမီး)	အခန်းကဏ္ဍ
၆	အသက်မွေးဝမ်းကျောင်း သစ် တန်းရွာအရောက်ရှိ ချမှတ်	ကျား	
၇			
၈			
၉			

ခေါင်းဆောင်၊ ကျေးရွာပီပီကိန်းအထောက်အကူပြုကော်မတီမှအတည်ပြုသည်။

အမည် ဦးပန်းစား လက်မှတ် [Signature] နေ့စွဲ ၂၀၂၁-၁၁-၁၉



၁၁။ အစည်းဝေးမှတ်တမ်းများ

အစည်းအဝေးမှတ်တမ်း

ကျေးရွာအမည် - ကျွန်းကြီးကုန်း  
 ကျေးရွာအုပ်စုအမည် - နောင်သင်

အချိန်/နေ့ရက် - ၂၈.၅.၁၉  
 နေရာ - ဘုန်းကြီးကျောင်း

အစည်းအဝေးပြုလုပ်ခြင်းအကြောင်းအရာ ... ဝ... ခ... ည... န... ဝ... အဝေး.....

ဆွေးနွေးချက်နှင့် ဆုံးဖြတ်ချက်

အစီအစဉ် (၁) ပထမဦးစွာ အစည်းအဝေးတက်ရောက်သူများအရင်းကိုကောက်ယူပါသည်။ ကျွန်ုပ်တို့သည် မှီဆောင်ကြောင့် ယူဆသည့်စွမ်းရည်များမှ စည်းဝေးပြုလုပ်ခြင်း၏ရည်ရွယ်ချက်ကိုရှာကြားပါသည်။

အစီအစဉ် (၂) ကျေးရွာ၏ နိမိတ်များမှ အဖွင့်အမှုဆောင်ရေးကြားပါသည်။

အစီအစဉ် (၃) ယူဆသည့်စွမ်းရည်များမှ စီမံကိန်း အကြောင်းဖတ်အကျဉ်းစာအုပ်များကို ဖတ်ရှုစာစုခြင်းသည် များကို ကျေးရွာယူဆမှုများမှတ်တမ်းစာအုပ်စာစုခြင်းဖြင့် အပြန်အလှန်ဆေးစစ် ဖြစ်ပါသည်။ စီမံကိန်းစာအုပ်ကိုလည်း စာအုပ်များကို ဖတ်ရှုစာစုခြင်းဖြင့် တစ်ပြိုင်နက် ဆိုရောက် ယူဆဆန်းစစ်ခြင်းများအား မြန်လျှင်သုံးသပ်ပြီး အတည်ပြုချက်ရယူရန်ဖြစ်ပါသည်။

အစီအစဉ် (၄) ယခင်နှစ်တွင် ချေးဆွဲခဲ့သော ကျေးဥစ္စာဆက် အစီအစဉ် မျှော်မှန်း  
 ချက်များကို မြန်မာ့စာပေဗဟိုဌာနမှ ဖော်ပြချက်များကို အခြေခံ၍  
 ကိုယ်တိုင် ဖြစ်ပေါ်စေရန်အတွက် လိုအပ်သည့် လုပ်ငန်းများကို ထပ်မံ  
 ဆောင်ရွက်ရန်အတွက် ဝန်ထမ်းများ ပါဝင်ပါသည်။ လုပ်ငန်းခွင်များ  
 ကို ဝန်ထမ်းနှင့် ကဆုန်ပြုစုခြင်းဖြင့် ရွေးချယ်မှုပြုစုခြင်း  
 ဖြစ်ကြောင်း ပါသည်။ ကျေးဥစ္စာဆွဲမှုများမှ မနှစ်ကောင်းခဲ့  
 သော ဥစ္စာအတွက် ကျစ်လျစ်လျစ်လျစ်ကို ဆက်ခံပါမည်။ လိုအပ်သော  
 လုပ်ငန်းခွင်များကို ကျန်လုပ်ငန်းခွင်များကို စာမျက်နှာ သဘာဝ  
 ထုတ်ဝေသတ်မှတ်ပြုပါသည်။

အစီအစဉ် (၅) လက်ထောက် ဥပဒေများမှ အကျိုးခံစားခွင့် ရရှိရန်အတွက်  
 ကိုယ်တိုင် ပြုပါသည်။ သဘာဝပတ်ဝန်းကျင်နှင့် လူမှုပတ်ဝန်းကျင်  
 စကားအကျဉ်းများကို လျှော့ချပေးပါသည်။

အစီအစဉ် (၆) စီမံခန့်ခွဲမှု အဖွဲ့ဝင်များကို ခွဲခြားစားဝေခြင်းနှင့် အဖွဲ့အစည်းကို လူထု  
 ခံနိုင်ရည်ရှိစေရန်အတွက် မှန်ကန်စွာ ပြုလုပ်ပါသည်။ ယခင်နှစ်တွင် ပြုလုပ်ခဲ့သော  
 ကော်မတီဝင်များ သာမန်လုပ်ငန်းများအား မည်သို့ဖြစ်စေ ကျန်  
 မာတော်တော်ကောင်းသော ကော်မတီဝင် ဖြစ်စေရန် နှစ်စဉ်  
 သာ လက်မှတ်မည်ဖြစ်စေ ကျေးဥစ္စာဆွဲမှုများ ပြုလုပ်ပါသည်။

အစီအစဉ် (၇) ကျေးဥစ္စာဆွဲမှုများမှ ကျေးဥစ္စာဆွဲမှုများ ပြုလုပ်ပါသည်။

မှတ်တမ်းပြုသူ - အမည် - လက်မှတ် - နေ့ရက် - ၂၀၁၅.၅.၁၉

အတည်ပြုသူ - အမည် - နန်းစိန်စိန် လက်မှတ် - နေ့ရက် - ၂၀၁၅.၅.၁၉

၁၂။ ကဏ္ဍအလိုက်ဦးစားပေးဖွံ့ဖြိုးရေးလုပ်ငန်းစဉ်များ

ဇယား	စဉ်	လုပ်ငန်းအမျိုးအစား	အဆိုပြုသူ (အမှန်ဖြစ်ရန်)		ခုနှစ်	ထောက်ပံ့မည့်အဖွဲ့အစည်း (သို့မဟုတ်) ဌာန	မှတ်ချက်
			ကျား	မ			
အခြေခံအဆောက်အအုံကဏ္ဍ (လမ်း/တံတား/ရေရရှိရေး/မီးလင်းရေး)	၁	ဥာတွင်းကွန်ကရစ်လမ်းခင်းခြင်း			1	၂၀၁၉	CDD\DRD
	၂	သောက်သုံးရေလှောင်ကန်ကန်တည်ဆောက်ခြင်း	1			၂၀၁၉	CDD\DRD
	၃	ရွာချင်းဆက်လမ်းပြုပြင်ခြင်း		1		၂၀၂၀	CDD\DRD
	၄	ခန်းမဆောင်အသစ်ဆောက်လုပ်ခြင်း	1			၂၀၂၁	CDD\DRD
	၅	လျှပ်စစ်မီးလင်းရေးရရှိရန်			1	၂၀၂၁	လျှပ်စစ်ဦးစီးဌာန
လူမှုစီးပွားရေးကဏ္ဍ (ပညာရေး/ကျန်းမာရေးနှင့်ဆိုင်သော အဆောက်အအုံများနှင့် အခြားလိုအပ်ချက်များ)	၁	ကလေးကစားကွင်းပြုလုပ်ရန်			1	၂၀၂၀	ပညာရေး \CDD
	၂	စာသင်ကျောင်းခြံစည်းရိုးဖွဲ့စည်းခြင်း			1	၂၀၂၀	ပညာရေး\CDD
	၃						
	၄						
	၅						
သက်မွေးဝမ်းကြောင်းကဏ္ဍ (စိုက်ပျိုးရေး၊ ဖွေးဖြူရေးနှင့်ဆိုင်သော အဆောက်အအုံများနှင့် အခြားလိုအပ်ချက်များ)	၁	စိုက်ပျိုးရေးနည်းပညာညာသင်တန်းလာရောက်ပို့ချပေးပေးရန်	1			၂၀၁၉	စိုက်ပျိုးရေး
	၂	အသက်မွေးဝမ်းကြောင်းသင်တန်းလာရောက်ပို့ချပေးရန်	1			၂၀၂၀	
	၃						
	၄						
	၅						
အခြားကဏ္ဍ (ဌာနဆိုင်ရာများသို့ လွှဲပြောင်းနိုင်ခြင်းနှင့် အကောင်အထည်ဖော်ဆောင်ရွက်ပေးနိုင်ခြင်း)	၁	ဘုန်းကြီးကျောင်းပြုပြင်ခြင်း		1		၂၀၂၀	
	၂						
	၃						
	၄						
	၅						